

Tierra Extremeña



LA SERENA

Villanueva de la Serena.
Campanario.

Quintana de la Serena.
Zalamea de la Serena.

Primera edición de 1000 ejemplares, Publicada en 5 septiembre 1921.

El Autor Propietario **fernández de Sevilla.**

Ramon G. G. G. G. G.

2.^a PUBLICACIÓN

Sucesores de Rivadeneyra (S. A.), Paseo de San Vicente, 20, Madrid.

TIERRA EXTREMEÑA

DIRECCION Y ADMINISTRACION:

Arrabal, 39, pral.—DON BENITO (Badajoz)

PUBLICACIONES ILUSTRADAS, DEDICADAS A LA HISTORIA, AGRICULTURA, INDUSTRIA Y COMERCIO DE LAS PRINCIPALES POBLACIONES DE LA REGION Y SU COMARCA

SUBVENCIONADAS POR LOS RESPECTIVOS MUNICIPIOS

PUBLICADAS: 1.ª, DON BENITO.—2.ª, LA SERENA, comprendiendo Villanueva, Campanario, Quintana y Zalamea.

EN PRENSA: MERIDA y su partido.

EN PREPARACION: Cáceres, Badajoz, Alburquerque, Almendralejo, Castuera, Medellín, Fregenal de la Sierra, Fuente de Cantos, Herrera del Duque, Jerez de los Caballeros, Llerena, Olivenza, Puebla de Alcocer, Zafra, Azuaga, Montanchez, Trujillo, Plasencia, Alcántara, Coria, Guadalupe, Logrosán, Montemayor, Las Hurdes y Las Batuecas.

Si estima usted, como merece, su profesión, comercio, ocupación, industria o negocio, no vacile en anunciarse en la próxima publicación, correspondiente a

MERIDA Y SUS CONTORNOS

“TIERRA EXTREMEÑA” no hay Industrial, Comerciante, Comisionista y Representante que no la reciba.

“TIERRA EXTREMEÑA” se lee en los principales Círculos de recreo, Casinos, Ateos y Sociedades de España y Extranjero.

CORRESPONDENCIA EN FRANCES Y EN ESPAÑOL

Anuncios en todos los idiomas.

Pidan tarifas.

INDUSTRIALES, FABRICANTES, ALMACENISTAS, REPRESENTANTES:

Si están ustedes cansados de perder tiempo y desean verse representados activamente para la importación o exportación de cualquier producto, relacionarse inmediatamente con la Sección Comercial de esta publicación.

“TIERRA EXTREMEÑA”

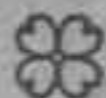

DON BENITO (BADAJOZ)

DIRECTOR PROPIETARIO:

Ramón A. Fernández de Sevilla Palomo.

NO quede usted sin coleccionar “TIERRA EXTREMEÑA”. Si le falta la primera publicación, correspondiente a DON BENITO, pídala en seguida, y así comenzará a obtener un interesante anuario ilustrado de Extremadura. Basta enviar UNA PESETA en sellos a esta dirección:

“TIERRA EXTREMEÑA” — Don Benito (Badajoz)

Inu. 74

RR-M

El Ayuntamiento de Don Benito a la primera publicación.



ALCALDÍA CONSTITUCIONAL
DE
DON BENITO

Número 2.031.

*Primera edición de 1000 ejemplares
publicada en 5 septiembre de 1921.*

El Autor Propietario:

Miras

Ramón A. Fernández de Sevilla

*de un presupuesto de un
ps 100*

El Ayuntamiento que tengo el honor de presidir, en sesión celebrada el día 19 de los corrientes, tomó el acuerdo que aparece del siguiente:

*PARTICULAR: «Seguidamente se puso sobre la mesa un portfolio de esta ciudad, titulado **Tierra Extremeña Don Benito**, dedicado al Excmo. Sr. D. Antonio Maura Montaner, del que es autor el culto literato D. Ramón A. Fernández de Sevilla y Palomo. Dicha obra está elegantemente confeccionada y constituye un alarde de buen gusto. Contiene, entre otras cosas, preciosos trabajos de personas ilustradas de esta localidad, hallándose avalorada con profusión de fotografías de la misma y retratos de varias personas de valor intelectual; siendo al propio tiempo la publicación de referencia una exposición detallada de numerosas industrias con que cuenta esta población. El Ayuntamiento, en su vista, acuerda expresar su reconocimiento al Sr. Fernández de Sevilla, a quien, a la vez, se le concede un voto de gracia por tan laudable y meritoria obra.»*

Lo que me complace en comunicar a V. para su conocimiento y efectos consiguientes.

Dios guarde a V. muchos años. Don Benito, a 30 de marzo de 1921.



Antonio Gómez.

Sr. D. Ramón A. Fernández de Sevilla y Palomo, en esta ciudad.



Ramón A. Fernández de Sevilla Palomo,
Director-proprietario.

COMO PROLOGO

El objeto de *Tierra Extremeña*, ya lo expuse en mi primera publicación correspondiente a Don Benito.

La presente, que es la segunda y va dedicada a lo principal de la inmensa extensión denominada La Serena, triplica el número de ejemplares de la anterior, demostrándome esto, ciertamente, que mi deseo, que no es otro que poner de manifiesto la importancia de Extremadura y que su industria y comercio se abrace con las del mundo entero, haciendo así cambiar el concepto decadente que de ella se tiene, lo considero logrado.

Si hiciera punto a estos renglones sin poner de manifiesto mi satisfacción ante el triunfo de una empresa tan pequeña como yo solo, y no grabara en letras de imprenta el agradecimiento a industriales y comerciantes en particular, y a todos aquellos en general que me ayudan, animan y depositan en mi toda su confianza, no sería lo franco que acostumbra, ni vería su obra completa,

EL AUTOR

Redactor gráfico de varias revistas hispano-regionales.

Fernández de Sevilla

Autor de las publicaciones «*Rincones de la Mancha*» y «*Tierra Extremeña*».



Villanueva de la Serena – Vista general.

Villanueva Lesage
Mérida

Villanueva de la Serena. La antigua «Vesti» de los romanos; hoy ciudad de unos 20.000 habitantes; cabeza de su partido judicial con los pueblos de Campanario, Coronada, La Haba, Magacela, Villar de Rena, y algún que otro agregado, separada 88 kilómetros de su capital, Badajoz.

No muy lejos de la ciudad confluye el río Zújar con el Guadiana, y en las inmediaciones de esta confluencia, se hallan vestigios de población romana; suponiendo unos autores que aquí tuviera su origen la antigua «Vesti», y otros, en cambio, que ésta fuera la «Interámnum» que menciona la lápida de Mérida.

En este mismo sitio, y casi en el vértice del ángulo que forma la unión de los indicados ríos, se halla enclavado el antiguo castillo árabe hoy llamado de «La Encomienda», perfectamente conservado en el centro de amplio y delicioso paisaje, y actualmente propiedad de la excelentísima señora Marquesa de Ferrera.

Desde principios del siglo XIV, figura ya la población con el nombre de Villanueva y como perteneciente a la Orden de Alcántara.

A principios del siglo XV, se denominó Villanueva de Lares, y a mediados de este mismo siglo Villanueva de Magacela, hasta 1600, en que ya se la conoció con el nombre de Villanueva de la Serena, que hoy lleva por el territorio en que se halla.

Su gran desarrollo industrial, su floreciente agricultura, su extenso campo pleno de productora vegetación y ganado, su merecido elemento oficial, la hacen una de las más importantes poblaciones de la rica Extremadura.

Cuenta con ferrocarril, Telégrafo y Administración de Correos, con Giro Postal, valores declarados y Caja Postal de Ahorros, al cargo de un Jefe, un Oficial y cuatro carteros; contando la suerte de haber terminado el estudio, y hallarse próximo a principiar, la construcción de una red telefónica urbana e interurbana, que no ha de tar-



Casas Consistoriales.

uva de mesa constituye, sin disputa alguna, la principal riqueza de Villanueva de la Serena, siendo dignos de verse los andenes y muelles de la estación, que comienzan a abarrotarse a primeros de julio, para cesar a últimos de octubre, y en cuyo espacio de tiempo son despachados muchos millares de arrobas entre cajas y cestos que llevan a todas partes la codiciada mercancía. La razón social Sucesores de Miguel García Hidalgo tienen con razón el orgullo de figurar a la cabeza, y como principales exportadores, de esta gran riqueza. Después de esto, otra cosa tiene Villanueva muy digna de mención, y que la da gran importancia; es esto, su industria de conos de cemento armado, de la que es inventor D. Javier Bordallo Elguea, quien posee el privilegio exclusivo por veinte años; aunque hoy día existen otras dos fábricas más, que son la de la señora viuda de Pablo Gallego y la de D. Pedro Barroso Parejo, todas ellas a cual más importante.

Por lo que atañe al interior de la población, es Villanueva de la Serena una ciu-

dar permitirles la comunicación con las principales poblaciones de la provincia y fuera de ella.

Celebra dos ferias a cual más importante, por las numerosas transacciones de ganados y otros productos que en ella se verifican; siendo la primera en los días 2, 3 y 4 de febrero, y la segunda durante los días 27, 28 y 29 de mayo.

A más de las ferias, celebra fiestas los días 25 y 26 de julio y 15 de agosto, y mercado todos los sábados.

Produce cereales y cría ganados, que exporta en gran cantidad, lo mismo que sus apreciadas lanas, vinos, aguardientes, uvas y frutas.

La exportación de fruta y

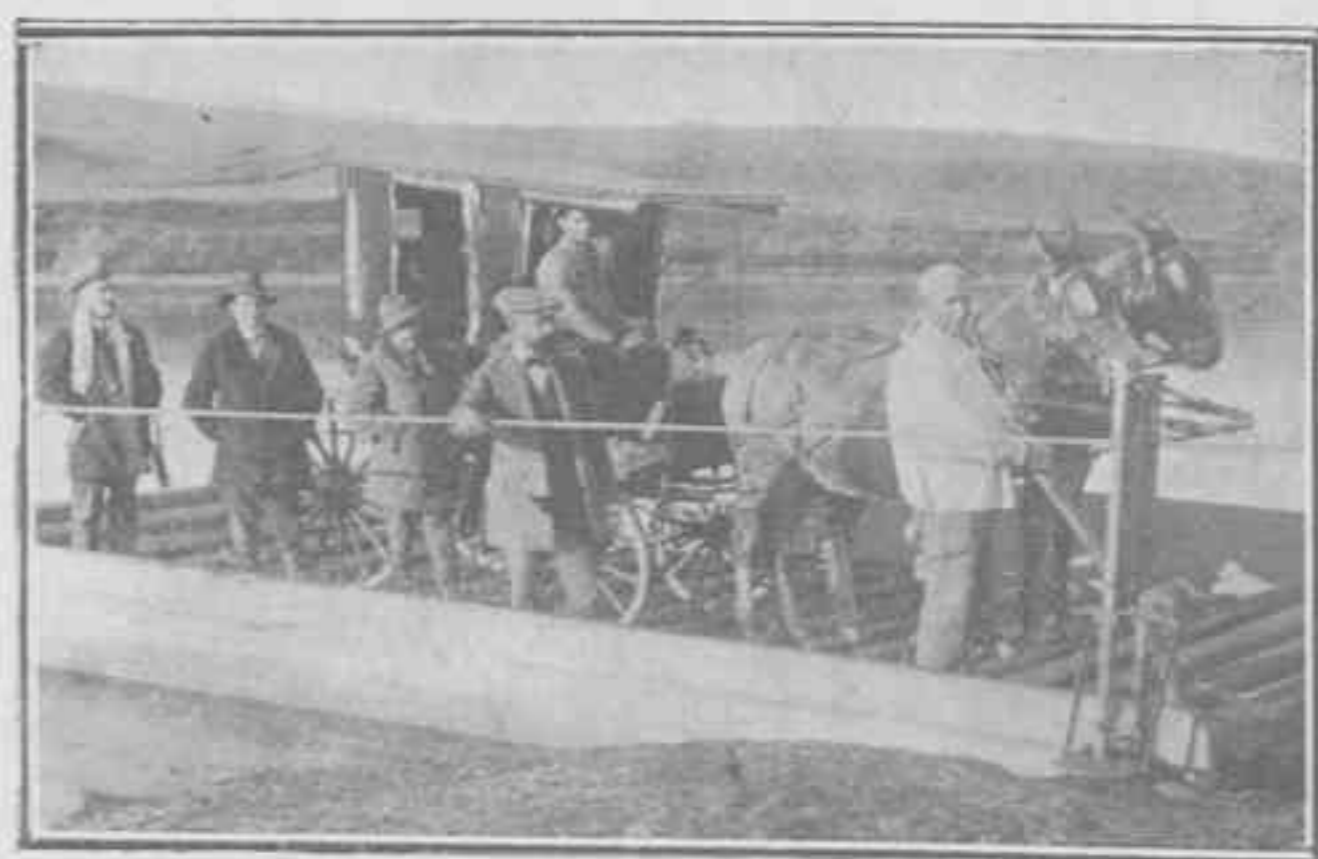

La barca.



El Secretario D.' Enrique Fernández Cortés, con el personal de sus oficinas.

dad limpia, de calles rectas y espaciosas, como lo prueba su calle de la Carrera, una de las más céntricas y urbanizadas y que, más que de pueblo, parece de capital. En ella hay edificios importantes, tales como la imprenta de La Guardia, el Hotel del Centro, el comercio de D. Vicente Vacas, la notaría de D. José de la Riva y la gran Oficina de Banca del prestigioso y joven banquero D. Guillermo Nicoláu Cortijo.

Como edificios más notables se destacan el magnífico Ayuntamiento, de tiempo de Felipe II, que ilustra una página de este libro; la Cárcel, de por la misma época; el Palacio Prioral, de la época de Carlos III, hoy residencia de Siervas de San José, dedicadas a la enseñanza, y en la que se educan gran número de alumnas de todas las clases sociales, y otros muchos edificios antiguos que, con el abandono de costumbre, se hallan ruinosos y, de consiguiente, han perdido su importancia; mereciendo muy especial mención los edificios particulares de residencia y fábrica de jabones de los Sres. Gallardo Hermanos.

No podía faltar a Villanueva un hermoso paseo, en cuyo frente, y aunque el carác-



Correos.—Personal de Administración.

ter perpetuamente alegre de los villanovenses, especialmente el de ellas, compensa la falta de distracciones, existe un saloncito de recreo con el nombre de Salón-Cinema Moderno del Paseo, y en el que, bajo la dirección y organización del triunvirato que forman los Sres. D. Fernando Gavilán, D. Manuel Puerto y D. Miguel Adame, se proyectan interesantes series de películas cinematográficas, mezcladas con algún que otro baile familiar o «varieté», los jueves y los domingos.



Se distinguen las jóvenes de Villanueva de la Serena por su excelente gusto y primorosa ejecución en las labores finas propias de su sexo.

De ello da una clara idea la presente fotografía del grupo de simpáticas bordadoras, que dirige doña Antonia Lozano en la calle de la Haba, núm. 2.



En la plaza y paseo de San Francisco, cuyo nombre toma origen del antiguo convento cuya ermita aun existe, y en terreno del mismo, se halla el edificio de la Demarcación de Reserva y Caja de Recluta núm. 13, cuyo elemento da gran vida e importancia a Villanueva de la Serena, aunque sólo sea teniendo en cuenta que en las épocas de concentración de reclutas suelen afluir unas 2.000 personas que permanecen de diez a quince días, lo que aporta un ingreso enorme a la población.

Disensiones políticas trataron de que tan importante elemento oficial fuera tras-

ladado a Castuera, con lo que Villanueva experimentaba la pérdida de importancia y descenso consiguientes; pero en agosto de 1920, una Comisión de fuerzas vivas de Villanueva, representada por los mayores contribuyentes y representantes de las sociedades en ella constituídas, se trasladaron a Madrid, juntamente con el Alcalde y concejales, y al frente del Diputado a Cortes D. Enrique Fernández Daza, consiguiendo de los Poderes públicos que la Caja Militar de Recluta núm. 13 y la Demarcación de Reserva no fuesen trasladadas de Villanueva de la Serena.

Consiguieron al mismo tiempo del Director de Correos y Telégrafos, señor Conde de Colombí, que enviase el material suficiente para la instalación del teléfono urbano, con 13.000 pesetas para la mano de obra; y del Ministro de Fomento, 21.000 pesetas para hacer los sondeos del puente sobre el río Guadiana.

Falta hace que esta última obra se vea pronto realizada, evitando así que la friolera de veintidós pueblos no tengan más remedio que recurrir al punto del necesitado puente sin otra solución de paso, y no siempre, que la barca.

 **Don Benito no hay duda es población que merece visitarse; pero mucho más desde que está en ella el**

COMERCIO DE LOS RETALES

DONDE SE ENCUENTRAN SIEMPRE

!!! VERDADERAS OCASIONES!!!



Gran surtido de tejidos de todas clases, en piezas, a precios extraordinariamente reducidos. :-:

Tejidos y estampados. :-: Especialidad en retalería de PANAS, PAÑOS y toda clase de tejidos.

José Martí Mercader

COMISIONES Y REPRESENTACIONES

Calle de Esterilla, 18; Don Benito (Badajoz)



Exposición Muestrario Nacional

GRAN DIPLOMA DE HONOR

CONCEDIDO

*D. Juan Reyes Fernandez
Salmeria y Cordelaria
Valencia 15 de Septiembre de 1918*

[Handwritten signature]

[Handwritten signature]



VILLANUEVA DE LA SERENA (BADAJOZ)

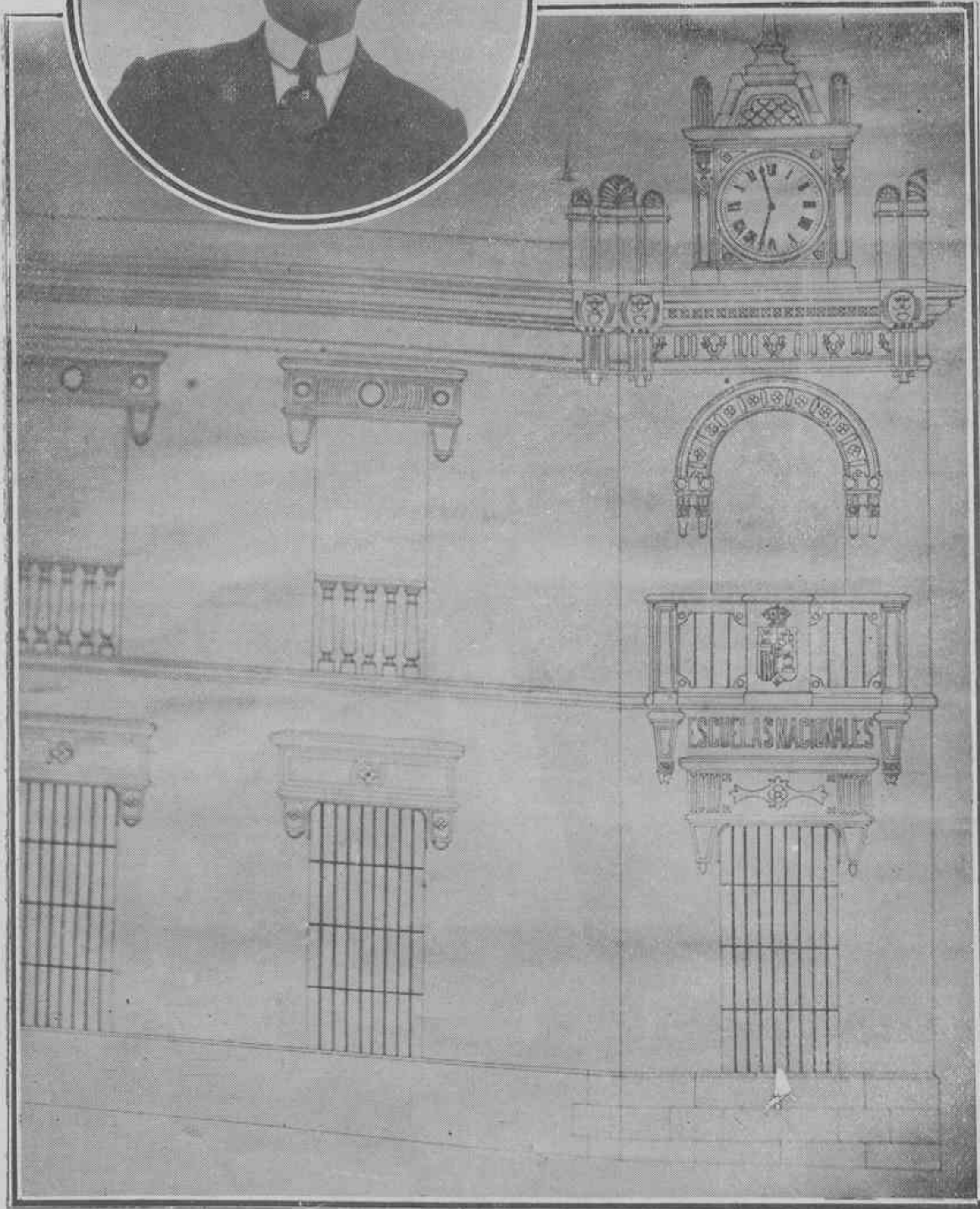

Pocas poblaciones, aun más importantes que Villanueva de la Serena, tienen la suerte de contar con un edificio de Escuelas Nacionales como el que aparece en la presente página. Y es por que pocas poblaciones tienen también la honra de contar con un Alcalde que, como el de ésta, se interese tanto por la cultura y el progreso de su pueblo; por el porvenir de los niños que luego han de ser hombres y que piensa han nacido en el mismo trozo de tierra que él. Por eso el autor de TIERRA EXTREMEÑA interpreta francamente la opinión local y adosa a la fotografía de tan importante proyecto, ya hoy realizado, la de **D. Celedonio Pérez Fernández**, Alcalde-Presidente, y a cuyas incansables iniciativas se debe el hecho de tan laudatoria obra.

Vaya chupete!

Also

PÁGINA OFICIAL



Alcalde.—D. Celedonio Pérez Fernández.
Secretario.— D. Enrique Fernández Cortés.
Juez de 1.^a instancia.—D. Ricardo Alvarez Martín.
Juez municipal.—D. José Guisado y Moñino.
Párroco.—D. Matías Romero Hidalgo.
Casas Consistoriales.—Plaza de la Constitución.
Estación del Ferrocarril.— Jefe, Marto Lizcano Rubio.
Casa-Cuartel de la Guardia civil.—Calles: Muelle, Magacela y Hernán Cortés.
Juzgado de 1.^a instancia.— Calle Concejo, núm. 10.
Juzgado municipal.—Plaza de la Constitución, dependencia de Casas Consistoriales.

Correos.—Calle Diego Fernández del Río, n.º 8. Jefe, D. Isidro Gómez Cortés. Oficial, don Manuel Martínez-Pardo y Castaño.
Telégrafos.—Calle de Magacela. Jefe, D. Bonifacio Bordallo y Romero.
Notaría de D. José la Riva, calle Carrera, n.º 16.
Registro de la Propiedad.—Calle Monjas, núm. 1. Registrador, D. Antonio Ruiz Goicoechea.
Prisión preventiva del partido.—Plaza de la Constitución. Jefe, D. José López Fernández. Oficial, D. Antonio Valadés García.
Caja de Recluta núm. 13.—Plaza de San Francisco. Primer Jefe, Teniente Coronel D. Francisco García de Paredes y Campuzano.

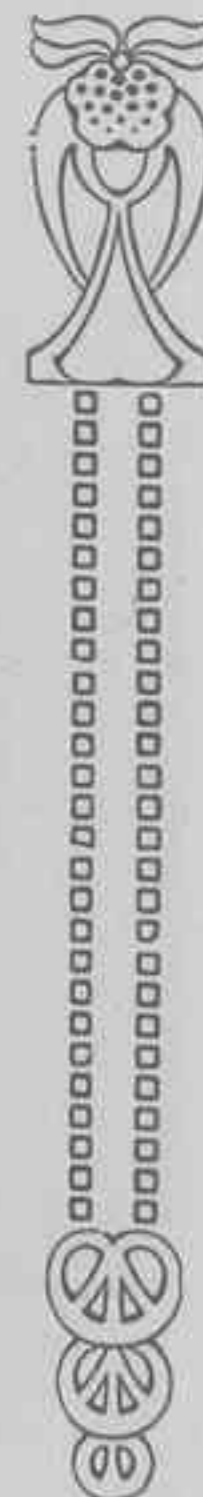
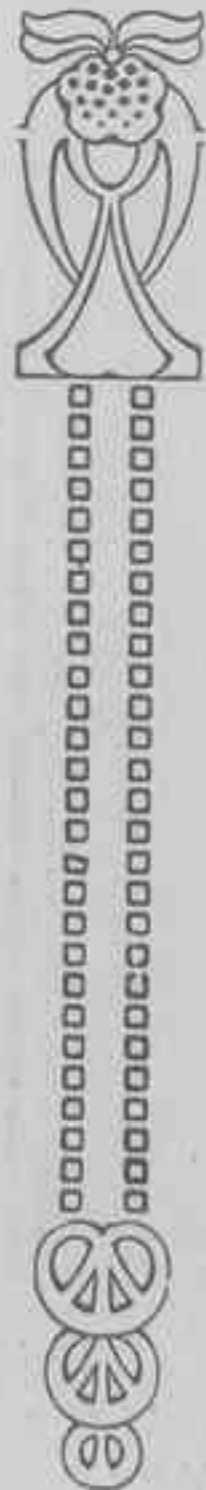

D. GREGORIO PEREZ FERNÁNDEZ

Ilustrado médico y prestigioso político recientemente elegido diputado provincial, a cuyas acertadas gestiones y gran celo e interés se debe la prosperidad y engrandecimiento actual de la ciudad.

Algo

Prestigios de la ciudad.



D. RICARDO ÁLVAREZ MARTÍN
Juez de primera instancia e instrucción.



D. FRANCISCO GARCÍA DE PAREDES
Y CAMPUZANO
Teniente Coronel de la Caja militar de recluta.



D. MATÍAS ROMERO HIDALGO
Párroco-Arcipreste.



D. ENRIQUE FERNÁNDEZ DAZA
Diputado a Cortes.



Iglesia parroquial.

La iglesia parroquial, cuya época de construcción no puede precisarse por las diversas reformas que ha sufrido, carece de mérito arquitectónico, y sólo con aproximación puede calcularse del siglo XV su primitiva edificación. Aparenta un estilo románico y es de piedra de granito, con tres naves sostenidas por esbeltas y graciosas columnas. Está dedicada a la Virgen en el misterio de la Asunción, y así consta en una inscripción labrada en la piedra, sobre el frontispicio de la puerta mayor. Con su hermosa torre de granito, ofrece un bello conjunto.

Se venera en la misma una gigantesca y bella efigie de Nuestro Señor Jesucristo Crucificado, con el título de Cristo de la Pobreza, y posee muy buenas imágenes modernas.

El movimiento parroquial en la misma, por las funciones del culto y frecuencia de los Sacramentos, es verdaderamente extraordinario, como ha tenido ocasión de observar el muy amable y culto cura párroco, quien me ha facilitado la mayor parte

de estos breves detalles. ¡Lástima que el antiguo altar a la romana que existía haya sido, desde hace algunos años, substituído por un retablo gótico, que no encaja dentro de la severidad propia del estilo tan puro que tiene el templo!

Tiene una hermosa sacristía, y posee una buena biblioteca, formada con la que existía en el antiguo Colegio de San Benito y la que cedió de su propiedad el párroco D. Antonio Vicioso Moreno.

Actualmente se proyecta erigir un monumento al Sagrado Corazón de Jesús, en la explanada que hay delante de la llamada Puerta Chica, de esta parroquia, con lo que quedará embellecida aquella entrada de la iglesia, desapareciendo de junto a la misma el mercado, que hasta ahora tanto ha afeado y perjudicado al templo parroquial.

En la actualidad desempeña el cargo de párroco de esta iglesia y arcipreste del partido el Sr. D. Matías Romero Hidalgo, que se posesionó de ella, en virtud de concurso, el 13 de marzo de 1919, y le ayudan en los múltiples ministerios, los cuatro señores coadjutores, D. Francisco Javier Cano, D. José Núñez Ramos, D. Enrique Amaya Sánchez y D. Pedro Martínez Blázquez.

1919



D.^a MARIANA DE AUSTRIA, ESPOSA DE FELIPE IV
Cuadro de Velázquez, propiedad del autor de *Tierra Extremeña*, Sr. Fernández de Sevilla.

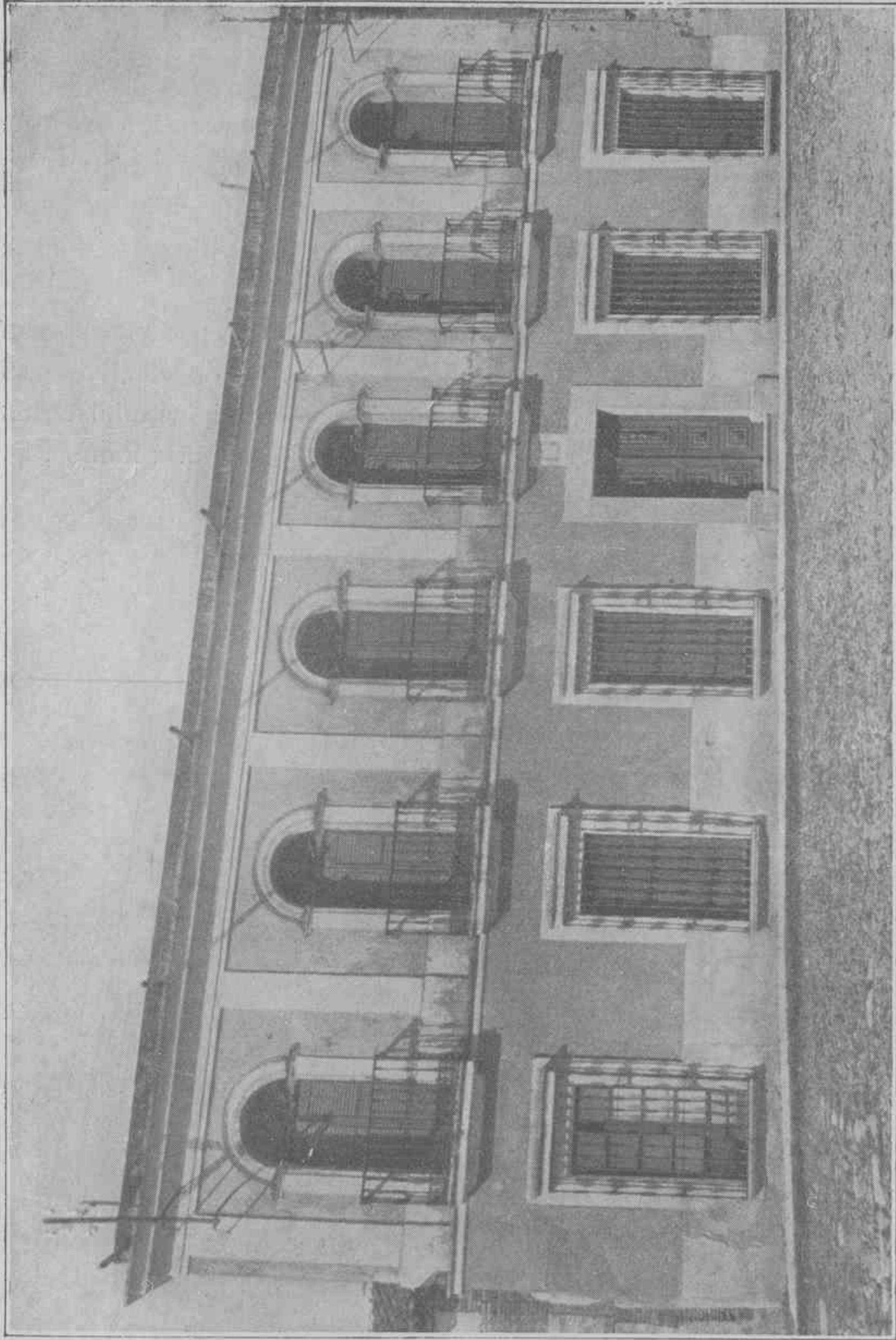

Fachada principal del Colegio «San José», de 1.^a y 2.^a enseñanza, «incorporado al Instituto de Badajoz».

Con internado.—Profesorado titulado y competente.—Resultado 3 mejorables.

Director: D. José María Manzano Díaz, —Licenciado en Derecho y Filosofía y Letras.

DON BENITO

BADAJOZ

LA PATRIA

POR ASUNCIÓN REYES

Pensando en mi patria, he reflexionado cuán grande es el carácter y simpatía del pueblo español al de otras naciones europeas.

Esta es mi opinión. España, todo tu nombre me llena de júbilo; es el nombre de nuestra madre, que debemos llevar con veneración como todo hijo fiel. Si nuestra madre está amenazada de algún grave peligro, nuestro deber será unirnos y salvarla; todo aquel que se precia en hablar mal de su patria debe estar considerado como hijo que deshonra a su madre, la cual, después de haberle criado, sufre con resignación el desprecio que su hijo la infiere al prodigar sus caricias a otra madre, a otra nación; ¡como si ésta le tuviera más cariño que la propia, que le llevó en sus entrañas!

Si entre todos los hijos que España tiene hubiera unión, y no envidias, que sólo sirven para acrecentar el odio entre los hermanos, llegaríamos todos a elevar en alto grado la gloria nacional.

Este bien caería sobre nosotros, porque siendo hijos de una buena madre, el fruto de ésta no podría despreciarse, y menos rebajarle hasta el extremo de perder nuestra dignidad.

Como buena ESPAÑOLA y amante de mi patria, lléneme de alegría, a la vez que de orgullo, cuando sé la gloria alcanzada por un hijo español; esta alegría es fundada, ya que al fin es hermano mío: le ha criado la misma madre que a mí, y si en peligro la vemos, moriremos con gusto por ella, con tal que pueda salvarse. Si pudiera infundiros todo el patriotismo que siento en mi corazón, os diría: «No desmayéis, que aun cuando esté muy árida la tierra que cultiváis, ella os dará frutos excelentes porque es ESPAÑOLA, y si hay hermanos innobles y rebeldes, más hay obedientes a su madre.

»¡Trabajad, extremeños!, que nuestra región, a la cual tengo el honor de pertenecer, ha dado hombres que enaltecieron nuestra patria, nuestra región y a su pueblo. Los seguirá dando como la tierra cultivada produce todos los años abundantes frutos. Esta semilla de hombres célebres no se acabará nunca y colocará sobre las sienes de España la aureola de la gloria.»



ASUNCIÓN REYES

MIS VISITAS



D. Antonio Miguel-Romer oy Gil de Zúñiga,
Presidente de la Asociación
de Ganaderos.

He llegado al despacho de D. Antonio Miguel-Romero y Gil de Zúñiga, sin las trabas ni la etiqueta tan corrientes en las personas ricas y de estirpe tan noble como él.

Obligado a tomar cómodo asiento junto a su mesa, tras cortés y fino recibimiento, he pasado a manifestarle mi deseo de que, como importante ganadero, y en armonía con el cargo que representa dentro de tan importante Asociación, me facilitara algunos datos relativos a la Ganadería en ésta.

Con la amabilidad que en él se observa a primera vista, no ha tardado en satisfacer mi deseo en las siguientes breves manifestaciones.

«Una de las riquezas más importantes de esta ciudad la constituye la Ganadería, representada por bastantes millares de cabezas, especialmente de ganado lanar, en el tipo merino fino.

»Las lanas de La Serena son de fama mundial por su producción y finura, que, unido a su mucha rama y copiosidad, han conseguido ser estimadísimas en mercados tan importantes como los de Bélgica y Alemania, adonde antes de la pasada guerra se exportaba en grandes cantidades, y es de esperar que en breve, normalizadas las relaciones de las naciones europeas, vuelva de nuevo a conquistar su puesto, que sólo pudieran, sin grandes ventajas, discutirlo las lanas australianas.

»Los corderos son de los más tempranos que salen a los mercados de carnes, exportándose, principalmente, a Madrid y Barcelona, y en la feria de ganados que se celebra en los últimos días de mayo se hacen grandes transacciones, hasta el punto que en la última, a pesar de reunirse bastante cantidad de cabezas de todas clases, los compradores las adquirieron todas.

»También hay bastante ganado vacuno, de cerda y cabrío, mereciendo, especialmente, mencionarse en éste la cabra de raza granadina, de la que hay ejemplares lecheros de producción extraordinaria.



Un aspecto del ordeño en una de las fincas de su propiedad.

»Los ganaderos están asociados en el Sindicato Agrícola «Junta Local de Ganaderos».»

Estas últimas palabras las escuchaba ya de pie, mientras estrechaba su mano de atenta despedida.



Un detalle de la esquila en la misma finca.

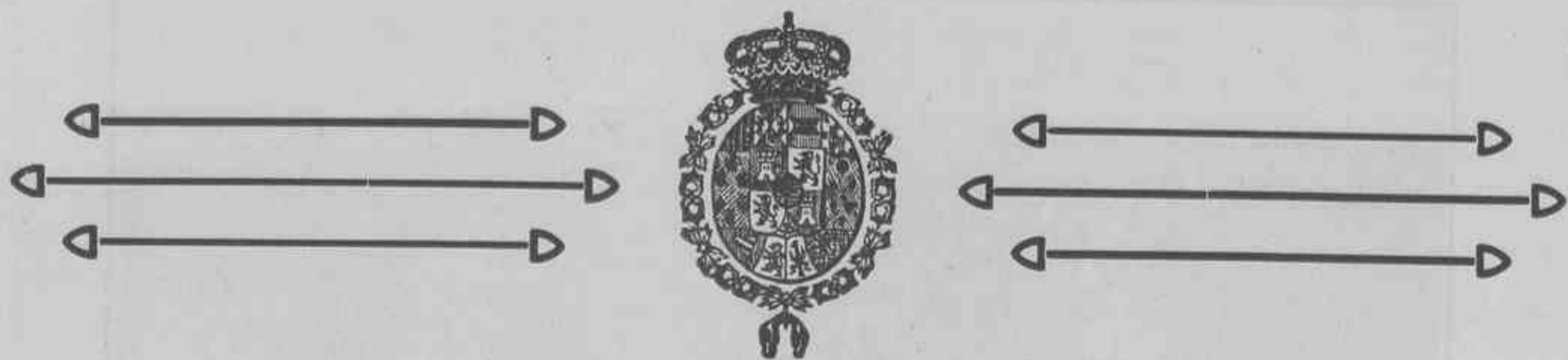

Escuela Militar

“REINA VICTORIA”

Autorizada oficialmente por el

Excmo. Sr. Capitán General de la 1.^a Región.



DIRECCIÓN:

Calle Corte, núm. 24.--DON BENITO

Para informes y detalles, dirigirse a su fundador

Don José Megías Casado





GALLARDO HERMANOS
VILLANUEVA DE LA SERENA-BADAJOZ APARTADO
Nº 1

Julián Díaz Dugue



Cosechero y exportador de vinos



Almacenista

de

Aguardientes y Licores

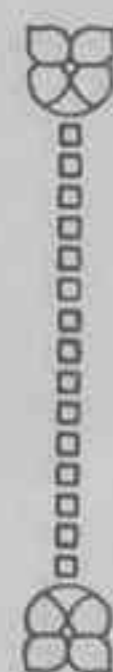
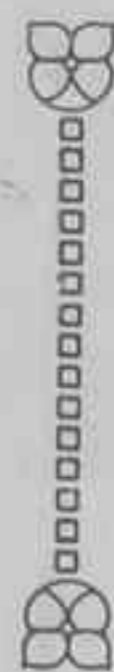
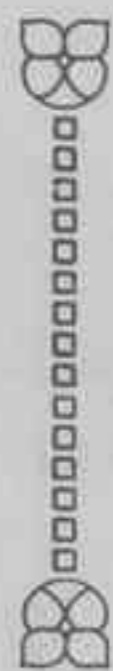

Villanueva de la Serena (Badajoz)

Excmos Talleres

Pedro Parejo y Parejo

Grandes Talleres de Imprenta y Encuadernación.

Villanueva de la Serena

BADAJOS



D. PEDRO PAREJO Y PAREJO

D. Pedro Parejo y Parejo, el anunciante que ocupa la presente página de «Tierra Extremeña», es el hombre que de la nada y sin más elementos que su extraordinaria fuerza de voluntad e incansable trabajo, ha llegado a crear los grandes talleres de imprenta y encuadernación que hoy posee, y con ellos, una posición desahogada y envidiable.

Nació el Sr. Parejo de humilde familia jornalera en la vecina ciudad de Don Benito, el año de 1887.

Crecido y criado en la mayor penuria, por no poder sus padres atender las más precisas necesidades familiares, no contaba aún siete años cuando decidieron meterle a pastor.

Tan aprovechado como pobre y con unas cuantas monedas que sus vecinos le dieron al despedirse, mandó al pueblo por un catón con el fin de satisfacer su deseo de conocer las letras y aprender a leer.

No tenía diez años, cuando su aplicación le dió por producto ligeras nociones de escritura y lectura, con lo que se atrevió a proponer a su madre, ya viuda, lo triste que él veía la vida campesina, y su deseo de colocarse en el pueblo, contando con la ayuda de lo poco que había aprendido.

Quiso Dios despejarle algo la senda por donde él pensaba marchar, colocándose en seguida, según su deseo, en un comercio de pieles de la antigua casa de los señores Capillas, donde amplió sus conocimientos de primera enseñanza y comerciales en los escasos ratos que el trabajo le dejaba libres; llegando a inspirar tal confianza a sus jefes por su gran constancia y deseo de trabajar que llegó a ser el principal comprador de la casa en su cargo de recorrido por los pueblos comarcanos, continuando así hasta que, visto su comportamiento, se propusieron corresponderle colocándole de primer operario en el almacén de pieles.

Una contrariedad comercial; la baja ruinosa de los curtidos, dió lugar al cierre de la mayor parte de las fábricas y almacenes relacionados con tal industria, y he aquí una vicisitud más que afecta al joven Parejo a sus quince años.

No importan los obstáculos que se nos presentan en el curso de la vida, cuando nuestra fuerza de voluntad es mayor que ellos.

Así debió pensar Parejo, y en efecto, se ofreció de aprendiz en la imprenta de un amigo suyo, siendo aceptado su ofrecimiento con la única retribución de dos reales diarios, con cuyo salario había de atender a su manutención, hasta que más tarde y a su misma petición consiguió viajar a la comisión y por pueblos limítrofes los trabajos de la misma imprenta, consiguiendo así una doble cantidad de jornal que destinaba al sostenimiento de su anciana madre. Así fué pasando con sus viajes de la imprenta a los pueblos y viceversa, con los paquetes de encargo bajo el brazo, y sin más medio de locomoción, coche ni tren, que paso a paso, y a su pie por los caminos sobre el polvo y sobre el barro.

Y así luchando, ha pasado unos años más hasta llegar a los veinte en que le corresponde hacer su etapa militar.

Pasa a esta nueva vida en la guarnición de Badajoz, donde consigue de sus jefes ser rebajado y presta nuevamente servicio en los talleres de encuadernación de «La Alianza» aunque no más de unos meses por corresponderle en sorteo salir para Melilla, donde consigue análogas atenciones, logrando pasar a la imprenta del «Telegrama del Rif», hasta terminar su vida militar.

Vuelve a España y llega a su pueblo, y cuando se encontraba con todas las puertas cerradas, sin más confianza que la de Dios, pide protección a un acaudalado señor Alemán, partidario de proteger al hombre pobre pero trabajador, y en 1913 tenía Pedro Parejo un modesto taller de imprenta que la honradez y el trabajo le han transformado en los que hoy tiene por todo lo alto.

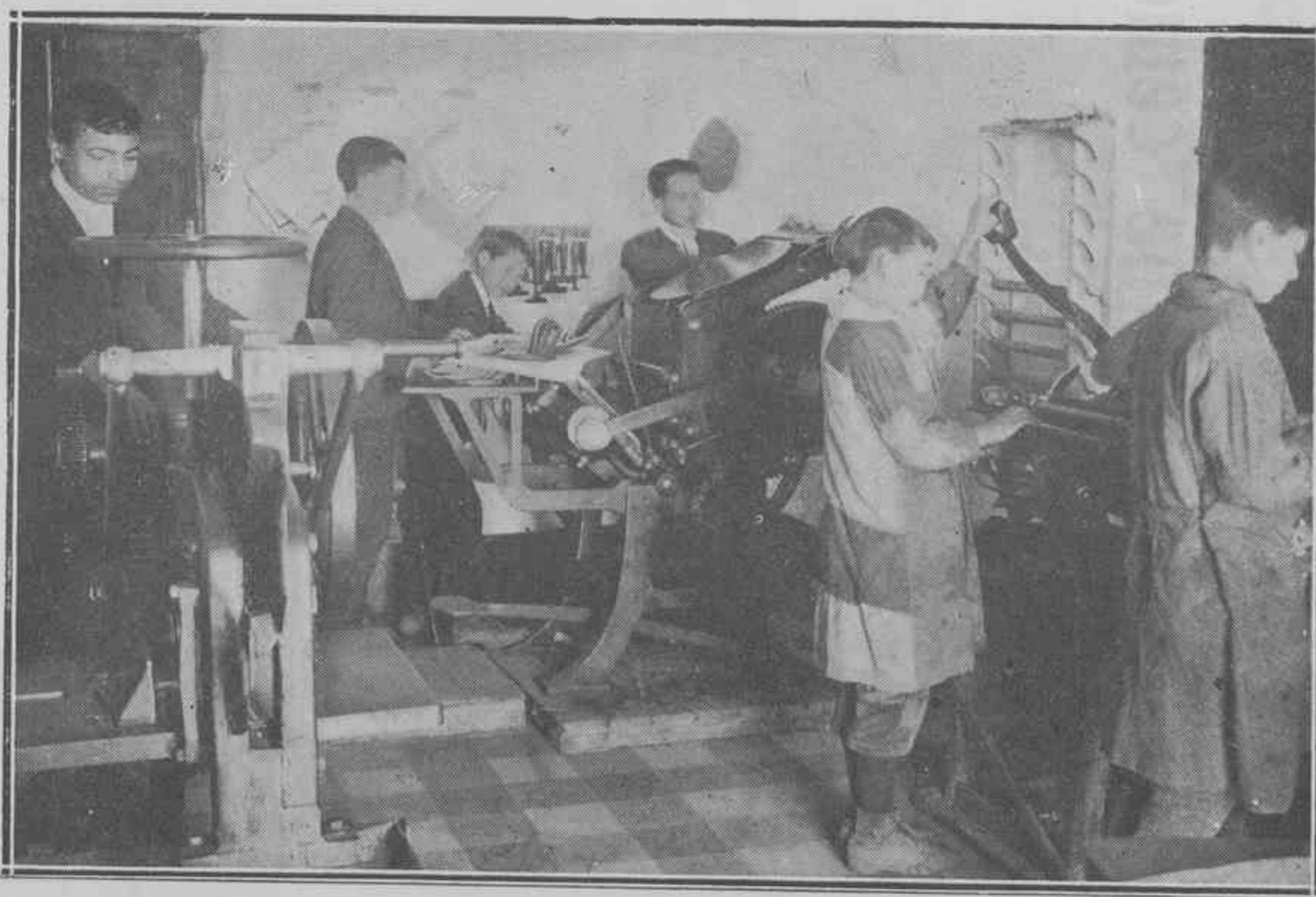

UN DETALE DE LOS TALLERES



LA SERENA

Fábrica de tinas y depósitos de cemento armado de

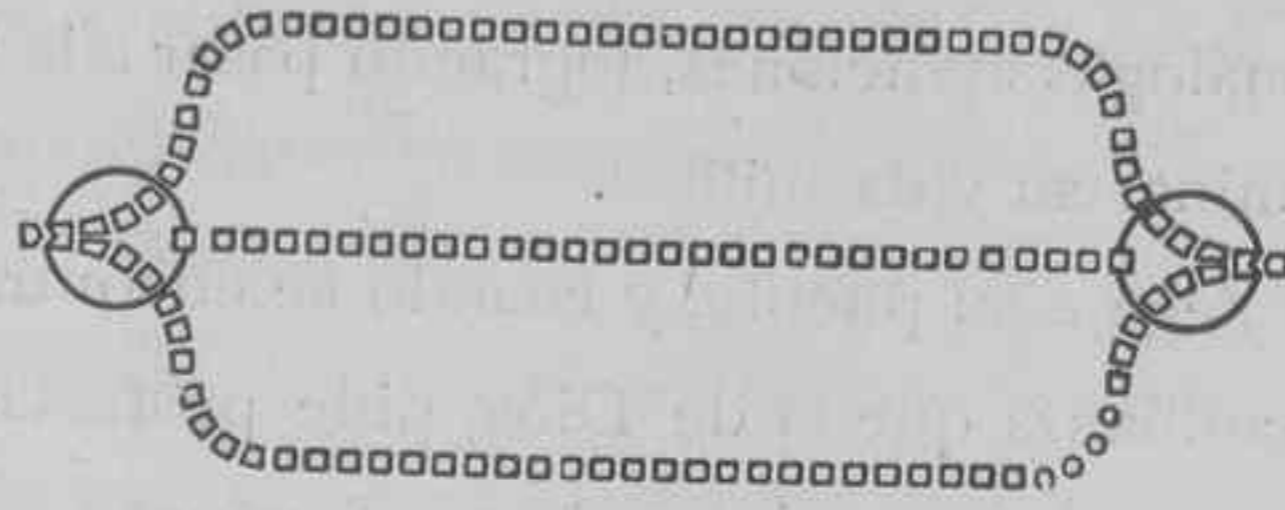
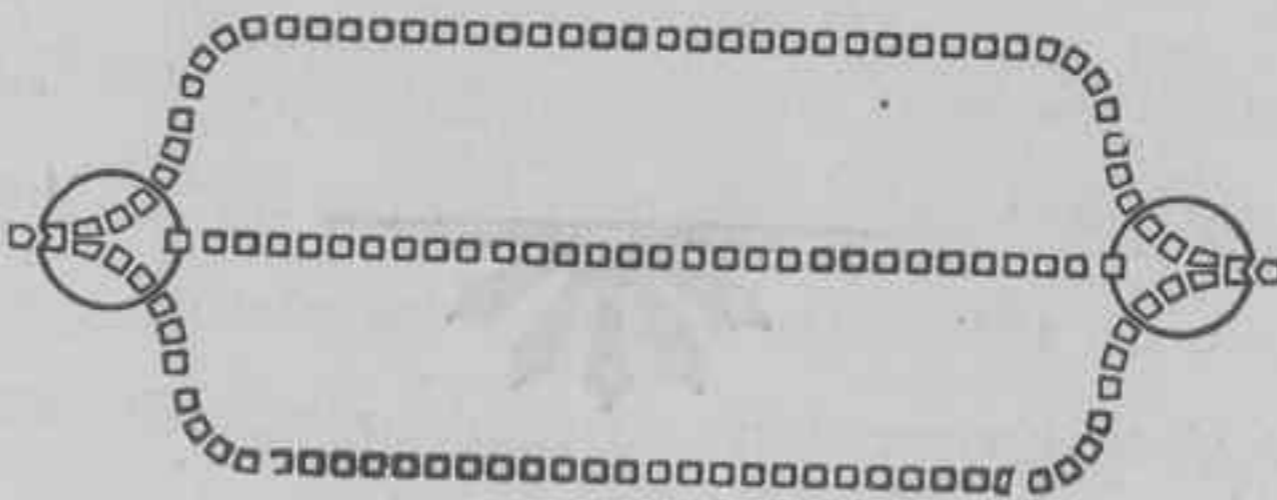

Javier Bordallo Elguea



Forma cilíndrica y cuadrada, cristalizados substituyendo a la baldosa

PRIVILEGIO EXCLUSIVO POR 20 AÑOS

CASA CENTRAL: VILLANUEVA DE LA SERENA

Sucursales: Ciudad Real, La Palma del Condado (Huelva) y Almendralejo (Badajoz).

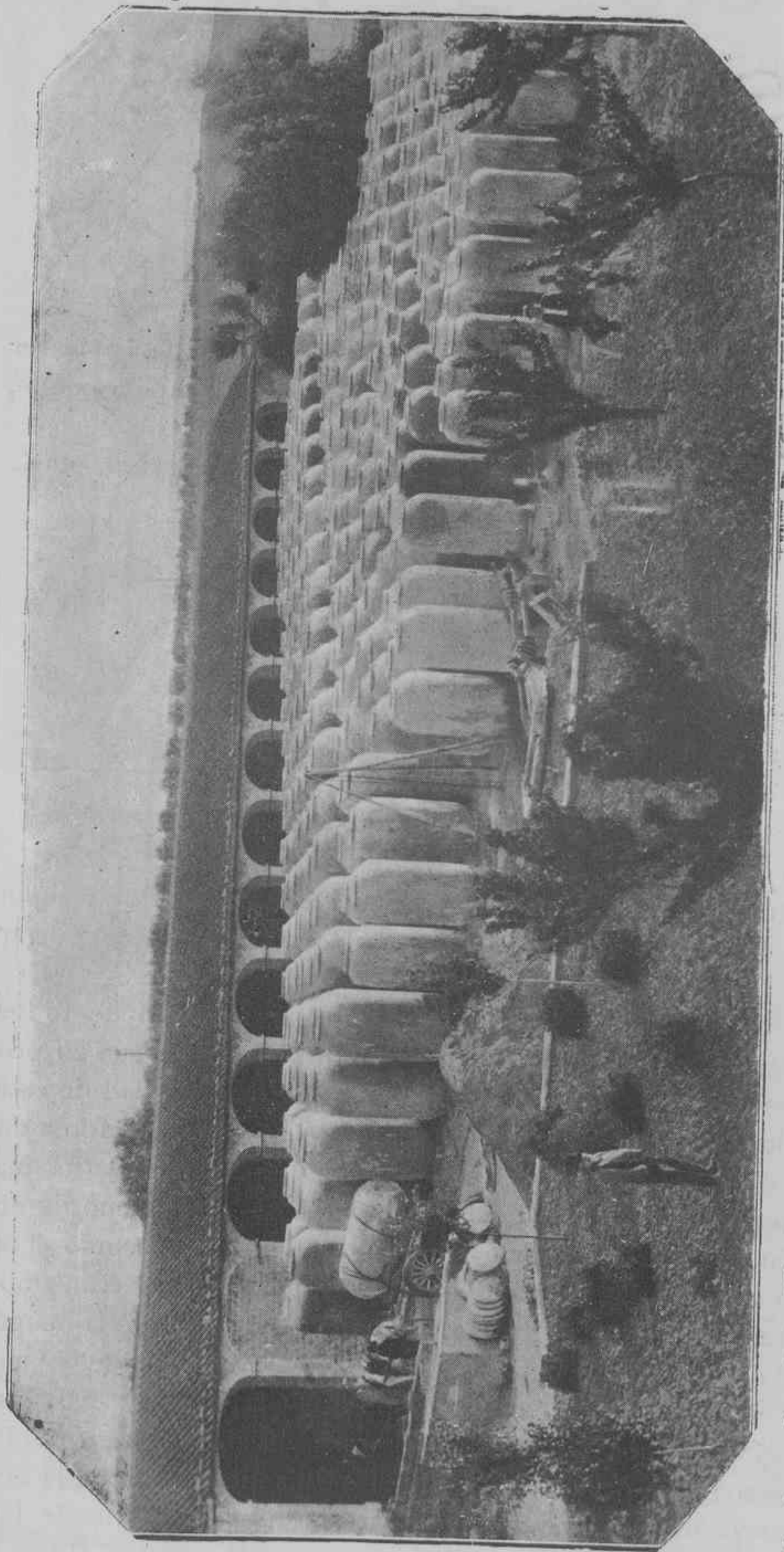

Vista de la Fábrica de tinajas y depósitos de Don Javier Bordallo

EN

VILLANUEVA DE LA SERENA

BADAJOS

HIJOS ILUSTRES

POR DOLORES MERCHÁN DE SEVILLA

Sin ser escritora, ni mucho menos tener pretensiones de serlo, me basta ser extremeña para sentir deseos de decir algo de lo mucho que siento, en libros que, como éste, se ocupan de mi tierra.

Bien niña era cuando, aparte de lo que en el colegio me enseñaba de Historia mi querida maestra, la culta profesora doña Felixa Pulido, escuchaba de sobremesa lo que mi malogrado papá nos contaba en la intimidad de la familia, y a modo de disertaciones históricas, los hechos más notables acaecidos en nuestra región extremeña, y el gran corazón y valentía de nuestros antepasados.

Con toda certeza puede asegurarse que regiones de población más numerosa que la nuestra no han dado a su patria tantos hombres eminentes. Raro sería ocuparse de cualquier lugar, dentro del recinto extremeño, sin que aparezcan rastros de algún hijo ilustre, de algún grande hombre. Y siendo esto así, Villanueva de la Serena no tan sólo ha querido ser patria de algún genio más o menos notable, de algún hijo más o menos valiente, sino que se ha hecho acreedora a reconocerla como lugar productor, por excelencia, de un puñado de nombres inmortales.

Lo reducido del espacio y la índole del libro impide hacer mención de todos cuantos se pudiera, concretándome, por tanto, a agregar mi grano de arena en pro de la inmortalidad del gran conquistador de Chile y fundador de la ciudad de este mismo nombre, Pedro Valdivia, nacido a fines del siglo XV, y muerto, atado a un árbol, por sus enemigos, en la tierra conquistada, después de presenciar la misma suerte de sus soldados. Su patria misma le tiene olvidado, hasta el extremo de no grabar ni aun su nombre en la casa donde nació, que aun se conserva tal como él la abandonó, y en cuyo patio existe un añoso naranjo, al decir, plantado por él mismo. Fray Diego de Becerra Trejo de Valcárcel, que a mediados del siglo XVII ocupó una cátedra en la Universidad de Salamanca. Luis Blázquez de Zúñiga, elegido obispo de Pompeyán. Ilustrísimo Sr. Frey D. Francisco Calderón de la Barca y Ceballos, teólogo de fines del siglo XVII; y por último, del célebre político, orador y publicista, Juan Francisco Donoso Cortés, cuya naturalidad se disputan Valle de la Serena, Don Benito y Villanueva de la Serena, siendo partidarios la mayoría de los autores de que es hijo de esta última ciudad.



Dolores Merchán.

VIUDA DE LUIS SOLER

(Alicante) Biar :-: España



Los Turrone y dulces de esta Casa son los más solici-
tados por el público inteligente

Fábrica de Turrone y dulces, cerería y bujías

Proveedor de la Real Casa :-: Exportación mundial

Representante y depositario: JOSE RAMOS GRIJOTA

Pardo, núm. 29 :-: Villanueva de la Serena (Badajoz)

JOSÉ RAMOS GRIJOTA

CENTRO DE REPRESENTACIONES NACIONALES Y EXTRANJERAS

VILLANUEVA DE LA SERENA

Dirección Telegráfica: GRIJOTA :: Dirección Postal: PARDO, NÚM. 29

Viajantes por cuenta propia para las provincias de Andalucía, Extremadura, Ciudad Real, Toledo, Avila y Salamanca.
:: Representantes en todas las plazas de importancia. ::

Lista de algunas de las Casas representadas

«Fisán».—Fábrica de Perfumería, Madrid.

«Calber», Fábrica de Perfumería, San Sebastián.

Juan Monegal.—Fábrica de Perfumería extranjera y especialidades, Figueras.

Pedro Geis Bosch. Fábrica de Camisetas y Pantalones de Punto, Arenys de Mar.

Vicente Guijarro. — Fábrica de medias y calcetines, Badajoz.

Luis García Romo. Fábrica de Curtidos, Salamanca.

Juan Buiza.—Fábrica de Confecciones, Madrid.

Gregorio Verdugo. — Fábrica de Muebles y baúles, Quintanar de la Orden.

Díaz Hermanos.—Fábrica de navajas y Cuchillería, Yecla.

Industrias Pozo.—Fábrica de Calzado, Ciudad Real.

Viñas y Compañía.—Fábrica de Galletas, Barcelona.

Pedro López.—Fábrica de Galletas y Pastas finas, Madrid.

Viuda de Luis Soler.—Fábrica de Dulces, Cerería y Bujías, Biar.

Faustino Forcen. Fábrica de conservas de Pescados, Gijón.

M. López Díaz.—Fábrica de conservas de Pescados y Vegetales, Sarria y Calahorra.

Antonio R. Reyes.—Fábrica de Caramelo,

los, Bombones, Peladillas, Grajeas y Conservas Vegetales, Madrid.

Juan Montesinos.—Fábrica de Conservas Vegetales, Espinardo.

Manuel Mugaburu.—Fábrica de Pastillas de Café y Leche, Logroño.

Antonio Martínez. — Fábrica de Papel Estracilla, Bañeres.

Compañía Alemana de Exencias y Colorantes.— Barcelona.

José Mancisidor. — Fábrica de bolsas para Ultramarinos, Almacén de papel, Tolosa.

Basilio Martínez.—Fábrica de Caramelos, Villafranca de los Barros.

Emilio Alba. Cafés marca «El Gallo», Badajoz.

Joaquín Argudo Gómez.—Fábrica de Espartería, Cieza.

Antonio Alsius.—Productos Farmacéuticos, Barcelona.

Ruiz y Morillo.—Fábrica de Dulces y Almacén de Coloniales, Sevilla.

Federico Fernández Sudrez.—Fábrica de Anisados, Almendralejo.

José Medina Maravall.—Molino Arroce-ro, Játiba.

Angel Arias.—Fábrica de Mantequilla, Oviedo.

Plácido Cárdeno Navarro.—Fábrica de Embutidos, Fuentes de León.

Martínez y Molina. — Especiería fina, Murcia.

SON INDISPENSABLES

los Productos "FISÁN" en el tocador de una mujer elegante.



Extractos.

Colonias.

Ron-Quina.

Lociones.

Dentífricos.

Jabones.

Polvos.

Cremas.

Esmaltes,

- etcétera. -



Premiado

en la expo-

sición de

Milán (Italia)

1920, con

Medalla de

Oro, Gran

Diploma de

Honor y

Cruz de

- Mérito. -



**Representante exclusivo para las provincias
de Andalucía, Extremadura, Ciudad Real,
Avila, Toledo y Salamanca:**

JOSE RAMOS GRIJOTA

Pardo, núm. 29 ∴ Villanueva de la Serena (BADAJOZ)

UNA PESADILLA

Es la hora del descanso; libre de mil preocupaciones y desasosiegos, dormía; me encontraba en la puerta de mi taller arreglando el escaparate con las mil cosas que exhibimos para anunciar los artículos. En la esquina próxima un sujeto delgado, alto, con *leggings*, cual si viniera de una excursión de La Mancha de una de esas cacerías de reses, cara que reflejaba nerviosidad sin límites, oteaba con afán las fachadas buscando, sin duda, el rótulo de la calle que, de tenerle, será uno de los escasos que le ostentan, y, por fin, al no hallarle, se dirigió a mí con muestra de extremada vehemencia. En este momento, un movimiento brusco, hecho sin duda por la impresión que me hiciera, me despertó. Seguí soñando y el sueño reanudó la escena.—¿Qué calle es esta, me hace el favor?—De la Carrera—le contesté, y dándome un fuerte golpe en la espalda, me dijo:—Usted es La Guardia—y sin dejar que me sobrepusiera a la sorpresa, me dice:—¿No me conoce usted? ¿No cae usted quién pueda ser el que le habla?—Y, entonces, haciendo un esfuerzo, no muy grande, de imaginación, y, sobre todo, de memoria, recordé varias cartas recibidas, unas postales de vistas de un pueblo de La Mancha, un pregón inédito que no dejó publicar la autoridad, y otras mil cosas que me hicieron gritarle:—Usted es Fernández de Sevilla.

—Pase usted y dígame: ¿Qué trae usted por aquí? ¿Qué lleva usted en tantos papeles?... Esto es... ¡Ah!, ya, la historia de Villanueva, ya comprendo... En este momento salté de la cama y no quise volver a dormirme para meditar sobre el tema de su libro, pensando: ¡Qué podrá decir de ella!

E. DE LA GUARDIA.



E. DE LA GUARDIA

VILLANUEVA DE LA SERENA -:- BADAJOZ



IMPRESA

Fábrica de bolsas

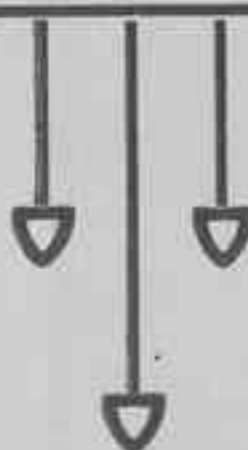

PAPELERÍA

Objetos de escritorio.

Tarjetería.

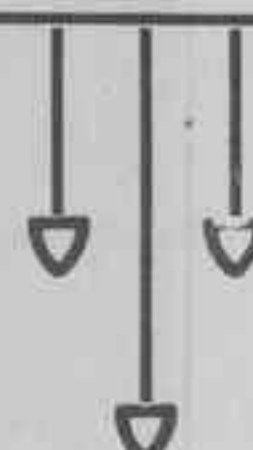

D. EDUARDO DE LA GUARDIA
Dueño de los talleres.

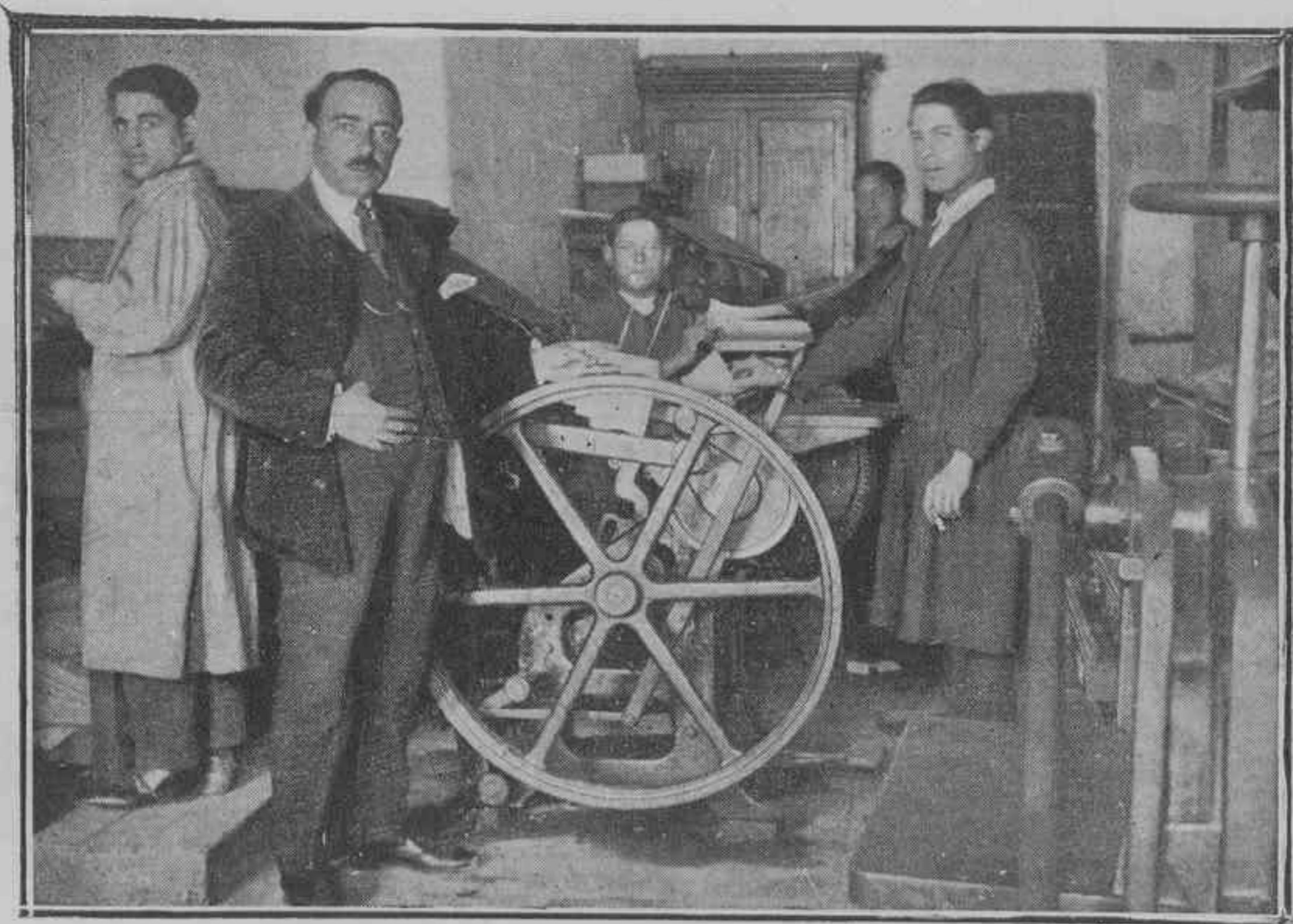

UN DETALLE DE LOS TALLERES]

LOPEZ BELMONTE

MAQUINARIA AGRÍCOLA (S. A.)

ALBACETE

Con sucursales y depósitos en Córdoba, Badajoz, Sevilla, Zaragoza, Valladolid, Almansa, Villarrobledo y Villanueva de la Serena.

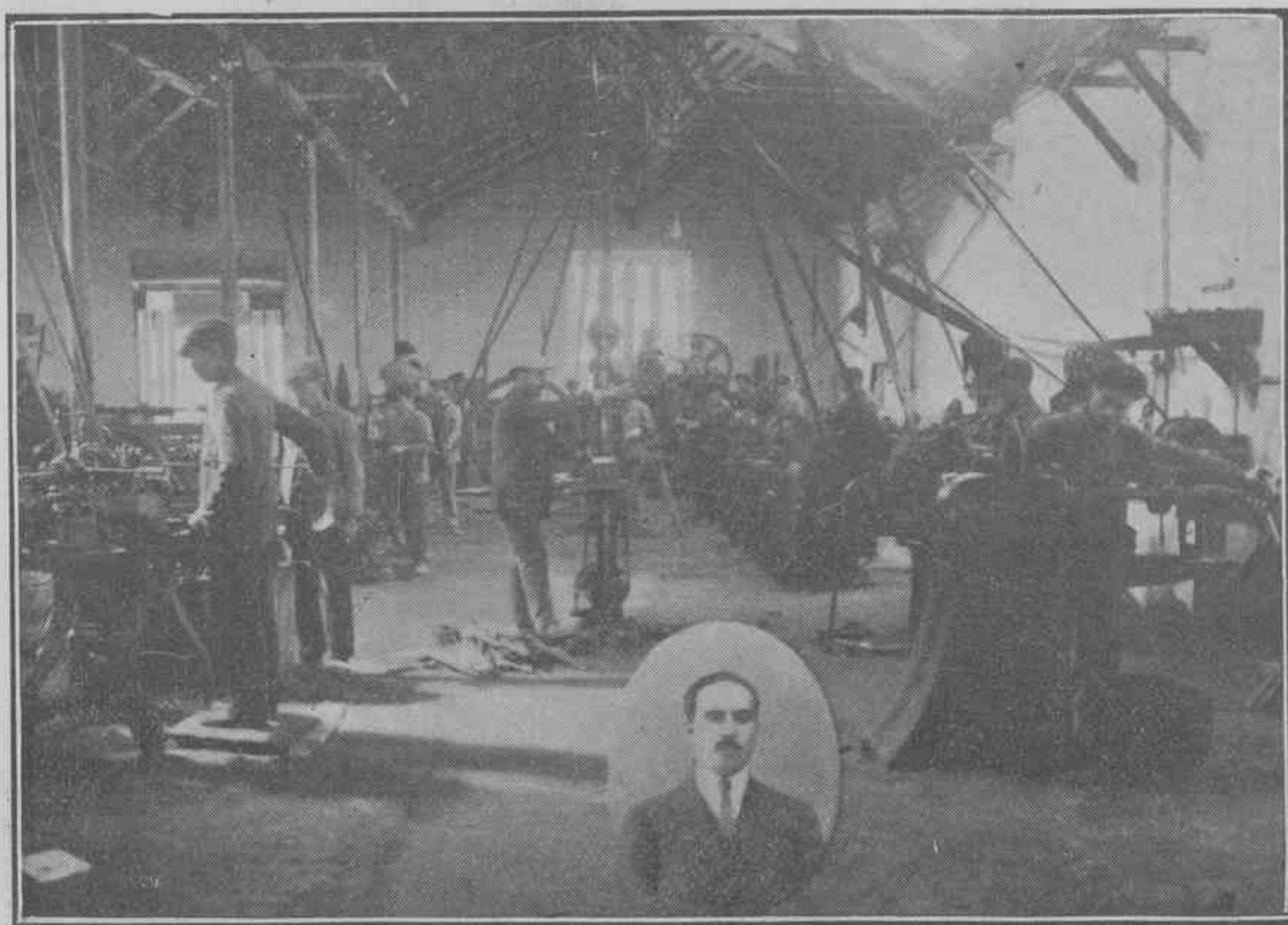

Un detalle de la Sección de máquinas de los talleres en Albacete. En el óvalo, D. J. Pérez Fajardo, encargado del depósito de

VILLANUEVA DE LA SERENA

Plaza de la Constitución, 3.

≡≡≡ **SAN JOSÉ** ≡≡≡

Fábrica de tinajas de cemento armado

DE

Pedro Barroso Parejo

Magacela, 39, 41 y 43

Villanueva de la Serena

BADAJOS



Una vista de la Fábrica y depósito

FABRICA DE GASEOSAS

DE

Rafael Suárez.

Santa Teresa, núm. 5.

Villanueva de la Serena.

BADAJOS



D. RAFAEL SUÁREZ,

dueño del acreditado esta-
blecimiento que tiene el
orgullo de ver funcionar
desde hace veintiún años y
cuya recomendación por sí
sola la constituyen lo muy
conocido que es por toda
la región, su esmerado tra-
bajo y su enorme y acredi-
tada producción. ⊕

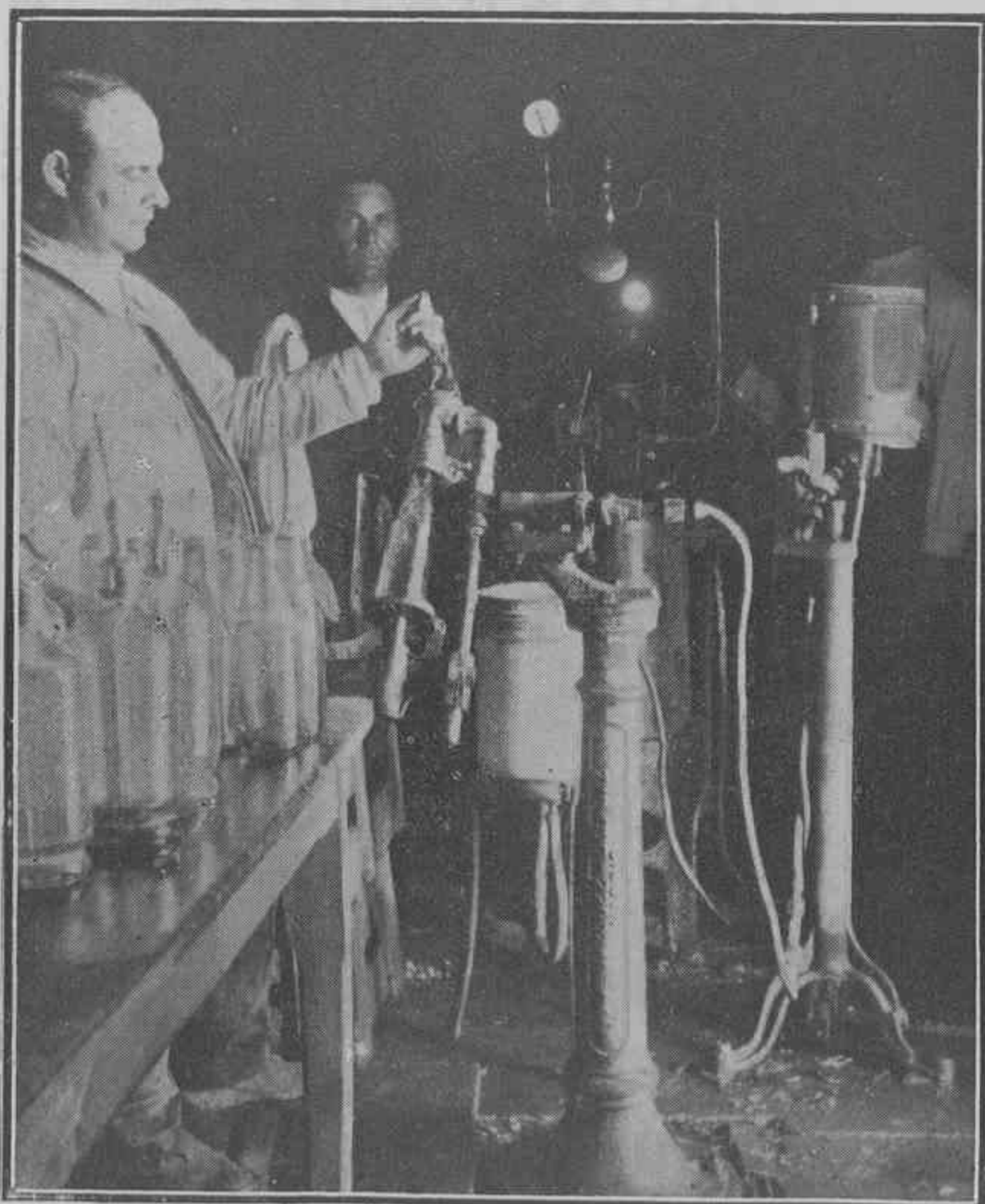

FRANCISCO TEGEDA CALDERÓN



"El Progreso"

Salón de barbería
y peluquería.

Calle Cárcel, núm. 3.

"La Lonja"

Gran tienda de comestibles finos.
Perfumería y artículos para tocador.

Calle Cárcel, núm. 3.



VILLANUEVA DE LA SERENA

CHOCOLATES LOZANO

SUCESOR DE DUQUE

VILLANUEVA DE LA SERENA

(B A D A J O Z)



D. MANUEL LOZANO ALONSO



Depósito exclusivo en DON BENITO:

FRANCISCO SANTAMARÍA

CASINO DE LA SERENA

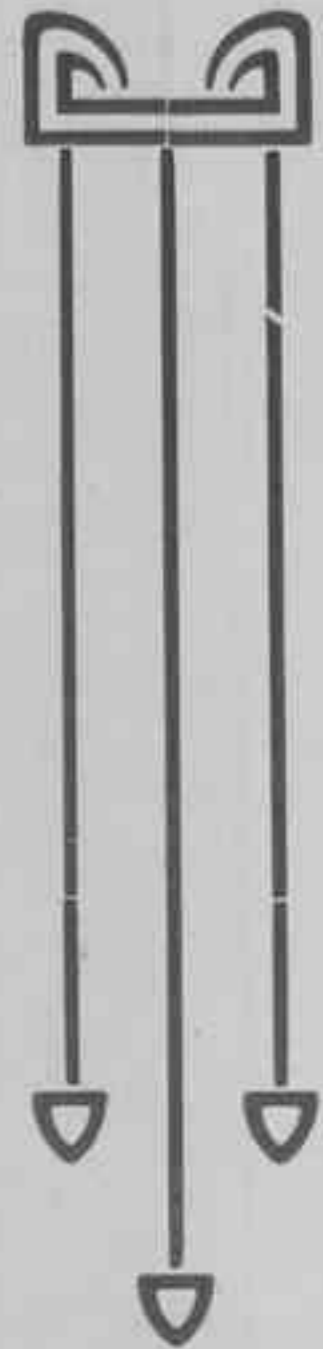

No podía faltar a Villanueva de la Serena un centro como el que me ocupa, siendo, sin duda alguna, la Sociedad más importante de tan noble ciudad, a su vez que la más antigua, ya que su fundación data de 1860.

Su número de socios, solamente accionistas, raya en doscientos; y en su Directiva, figuran elementos tan valiosos como los señores don Ricardo Guisado Casillas y don Nicomedes Frois Navarrete; digno Presidente el primero, a quien la Sociedad ve con orgullo y satisfacción en el lugar que ocupa, persuadidos de que al acierto de sus gestiones e interés y auxiliado por el segundo en la escrupulosa y delicada misión de Secretario, hayan llegado a conseguir que Casino de la Serena sea un verdadero centro cultural y de recreo con edificio apropiado.

Acompañado del Sr. Navarrete, con las atenciones que en él son costumbre, he recorrido el interior del edificio, y la razón me obliga a felicitar a la Sociedad modelo que vive en la confraternidad más ejemplar; que no admite más juegos que los lícitos y de verdadero recreo; que prohíbe las controversias y discusiones políticas, que inicia y estimula el amor a las letras y buena lectura con su saloncito Biblioteca, en el que se observan escogidos e interesantes volúmenes y que hace admirar y sentir las Bellas Artes en su sala adecuada, donde, a la vez que se escucha el piano, se contemplan copias perfectísimas de *El Greco*, *Van Dyck*, *Rembrandt* y otros.

En una palabra: Extremadura necesita en cada pueblo una Sociedad, como Casino de la Serena.

JOSE NIETO GIL



Grandes almacenes de
- Hierros y Aceros. -

- ferretería. -

Herramientas.

Viguetas para cons-
trucción y Bateria de
- - Cocina. - -

Camas en todos los
- - modelos. - -

Coloniales.

Barnices.

Pinturas.

Aire, núm. 4 -:- Villanueva de la Serena.

Los Seis Hermanos

Viuda de Pablo Gallego.

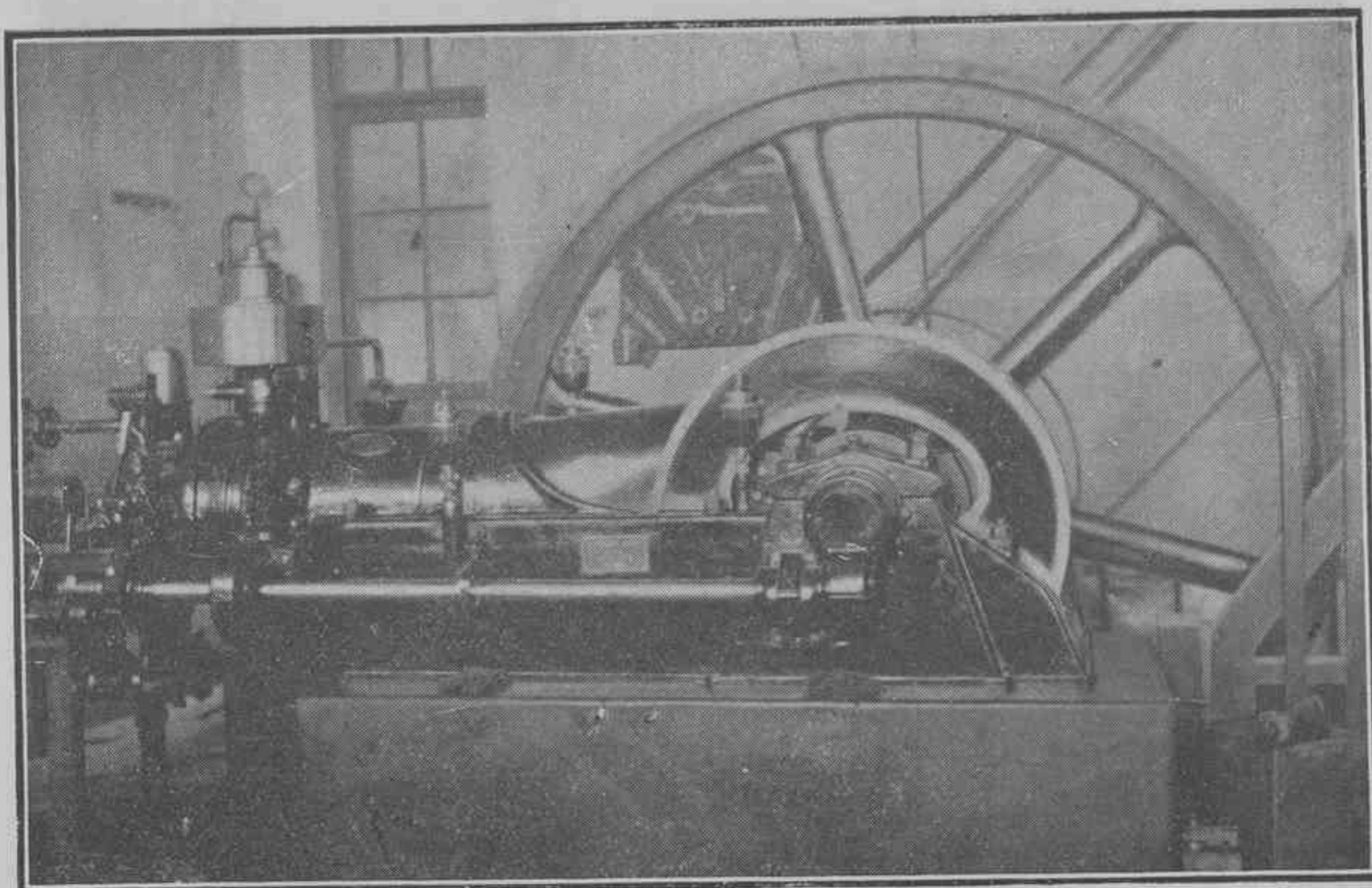
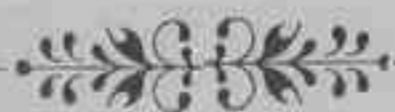

Construcción de depósitos de cemento armado para vinos.

**Fabricación de envases de madera
para la exportación de uva de mesa.**

Molturación de cereales por fuerza motriz.

Villanueva de la Serena.

BADAJOS

VIUDA DE PATRICIO CERRATO



Sección del preparado de cortes.

Fábrica de curtidos y manufactura de toda clase
de calzado



Almacén de curtidos con surtido completo en
artículos de zapatería



Preparación de toda clase de cortes para calzado.



Grandes existencias en calzado de todas clases.

Virgen, 4 y Primera Cruz, 24 y 26. -- DON BENITO

oooooooo



oooooooo

LA ESPAÑA

ooooooooo



ooooooooo

Cerrato y Carmona

FÁBRICA DE BEBIDAS GASEOSAS Y JARABES

Pardo, 7.

Villanueva de la Serena.

Badajoz.

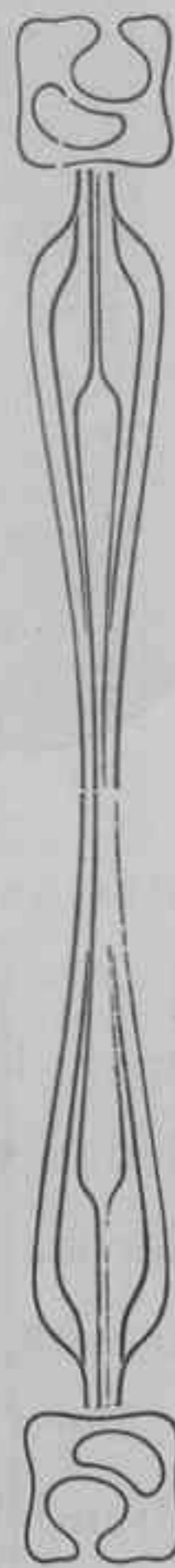
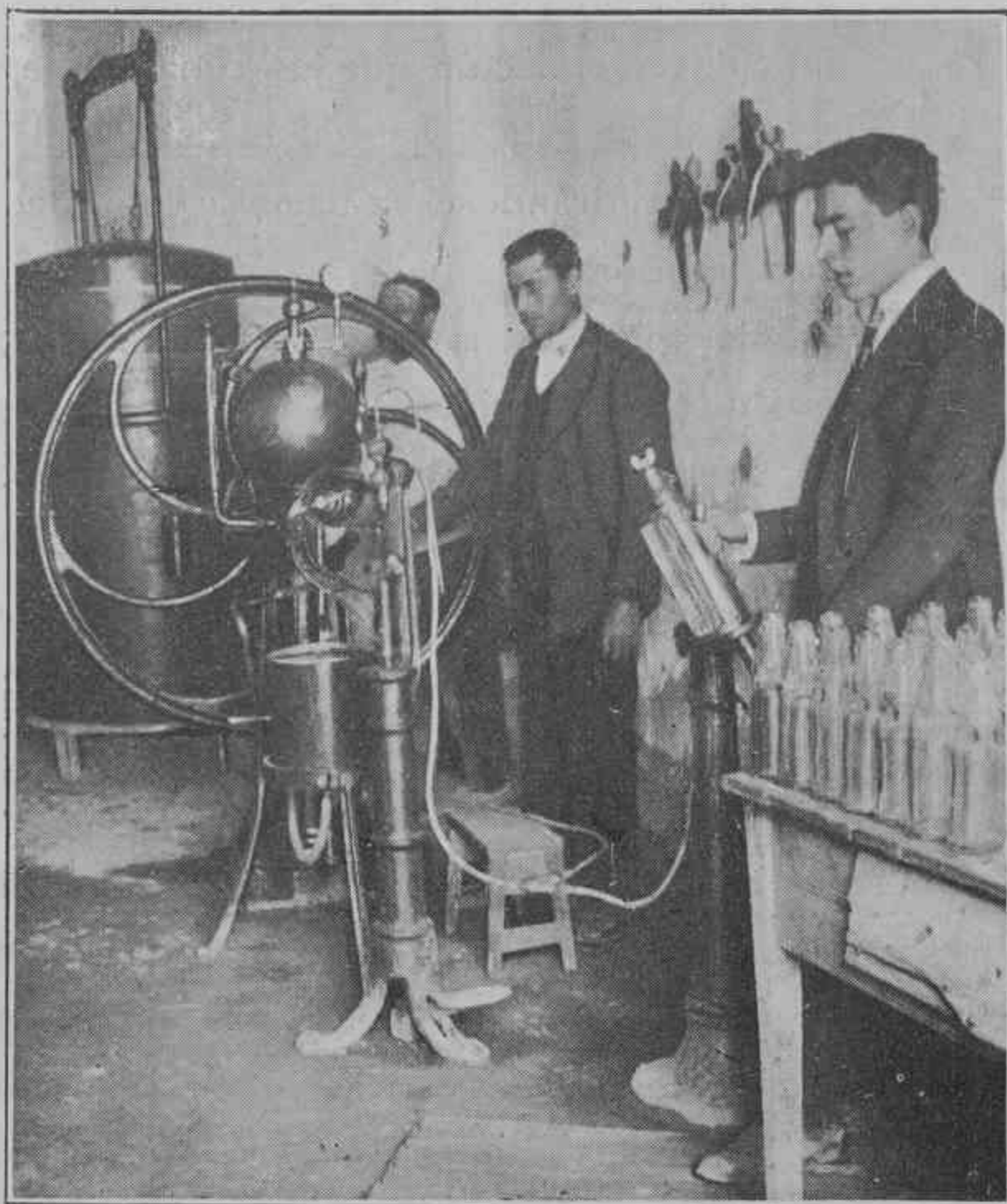

Cerrato y Carmona es la razón social de una nueva industria que le era muy necesario a Villanueva de la Serena y sus alrededores.

Los que este nombre llevan dejarían de ser villanovenses al no responder a las iniciativas de su propio espíritu emprendedor y suplir la falta de fabricación tan necesaria, con el montaje de una máquina moderna, con su correspondiente productor de gas y de un mecanismo tan seguro y producción tan grande y esmerada, que muy pronto conseguirán figurar a la cabeza de la industria de jarabes, agua de seltz y toda clase de bebidas gaseosas.

UNA TARDE DE PRIMAVERA

POR CELIA OARRICHENA

La tierra se cubre de flores, las golondrinas tornan alegres a la rústica casita donde encuentran su antiguo nido dispuesto a recibirlas; la Naturaleza, toda, abandona el lúgubre manto con que la estación de muerte, el triste invierno, la cubría, y si antes ofrecía por todas partes la imagen de la languidez y de la desolación, hoy aparece revestida con los ropajes de vida y animación que la Primavera le presta.



CELIA OARRICHENA

La tarde está deliciosa; el astro del día brilla esplendente y, retirándose ya hacia su ocaso, acaricia por último, con su dorada cabellera, los elevados campanarios, los árboles gigantescos y las picudas sierras; matiza los campos y todo lo vivifica.

Desde aquí, en la falda de este cerro, que parece unir su cima con el azulado cielo, admiro el hermoso panorama que ante mi vista se ofrece. Una lozana pradera engalanada de flores donde revolotean variadas mariposas matizadas de caprichosos colores, que absorben el delicioso néctar de los rosados pétalos; el alegre ruiseñor, con sus trinos armoniosos, alegra la soledad del vecino bosque; más allá, el cauce de un río que, deslizándose entre las hierbas, presta frescura y verdor. Oyese el susurro de las fuentes, el balido de las ovejas, el ladrido de los perros y los cantos del pastor que regresa a la aldea. Pero el sol se oculta, el risueño paisaje desaparece, las sombras de la noche se extienden, cubriendo de tinieblas los montes y los valles; la Creación se adormece, reposan las aves en sus nidos, los astros giran en el espacio y los insectos duermen en el cáliz de las flores.

CELIA OARRICHENA GONZÁLEZ.



HIJOS DE JOSÉ ÁLVAREZ



Fábrica de alcoholes y aguardientes anisados.

Cosecheros y exportadores de vinos.

ALMACÉN DE COLONIALES

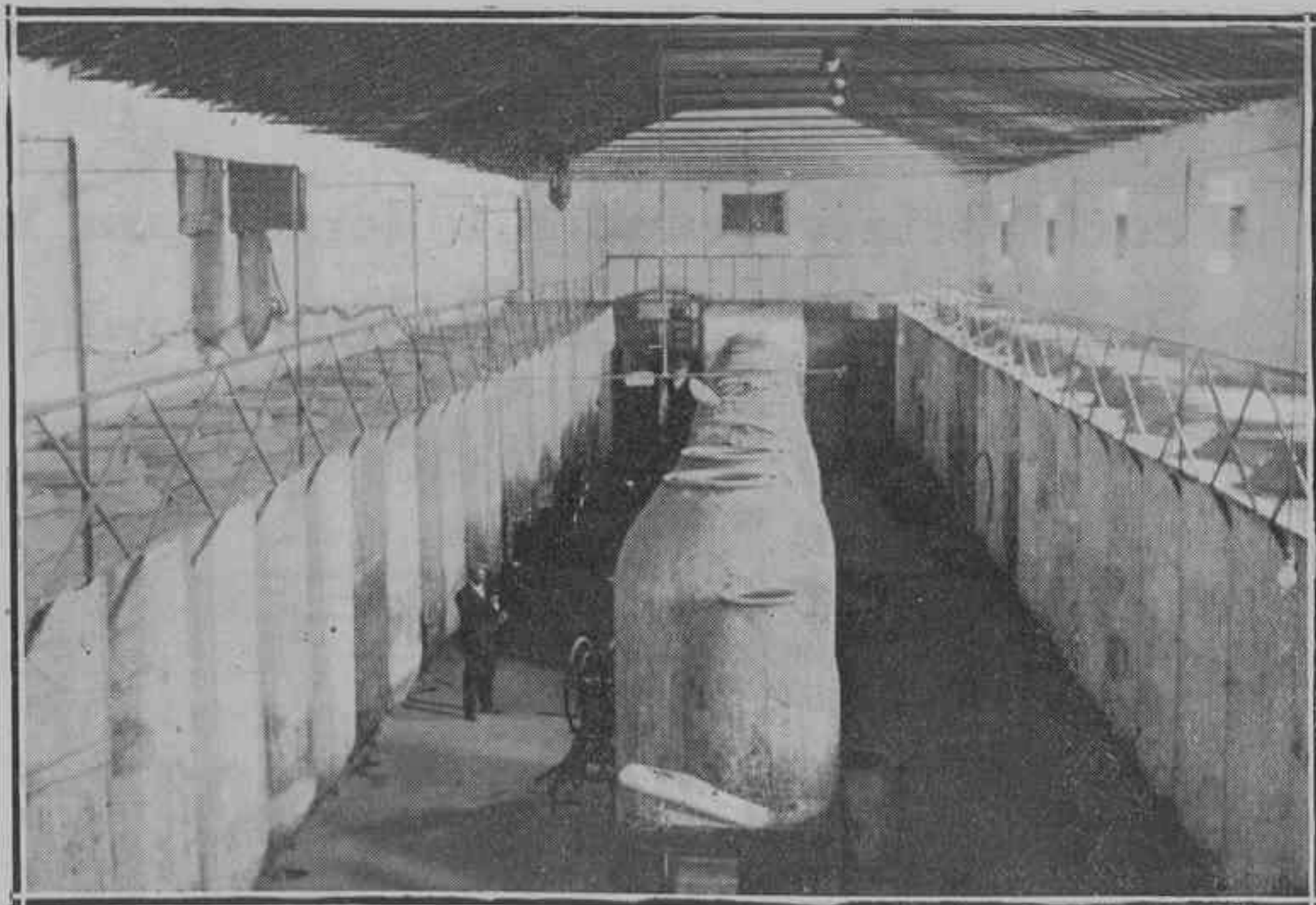

Villanueva de la Serena.

::

::

BADAJOS

“LA EXTREMEÑA”

Florencio Nieto e Hijos.

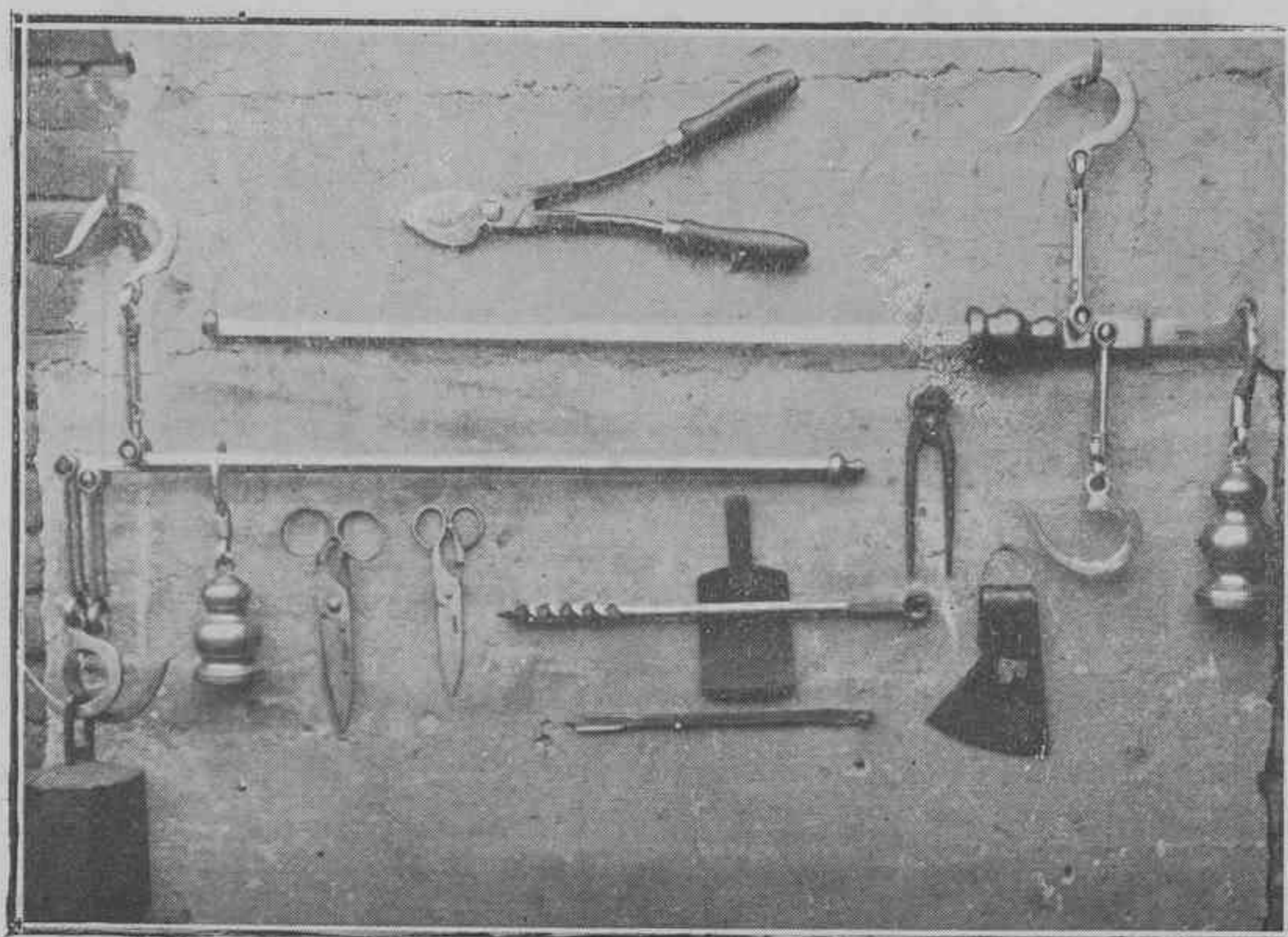

Fábrica de cuchillería y grandes talleres para la construcción de Romanas de posición fija y ordinaria.

HERNAN CORTÉS, 11

:-: :-: Villanueva de la Serena :-: :-:

== BADAJOZ ==

EBANISTERÍA

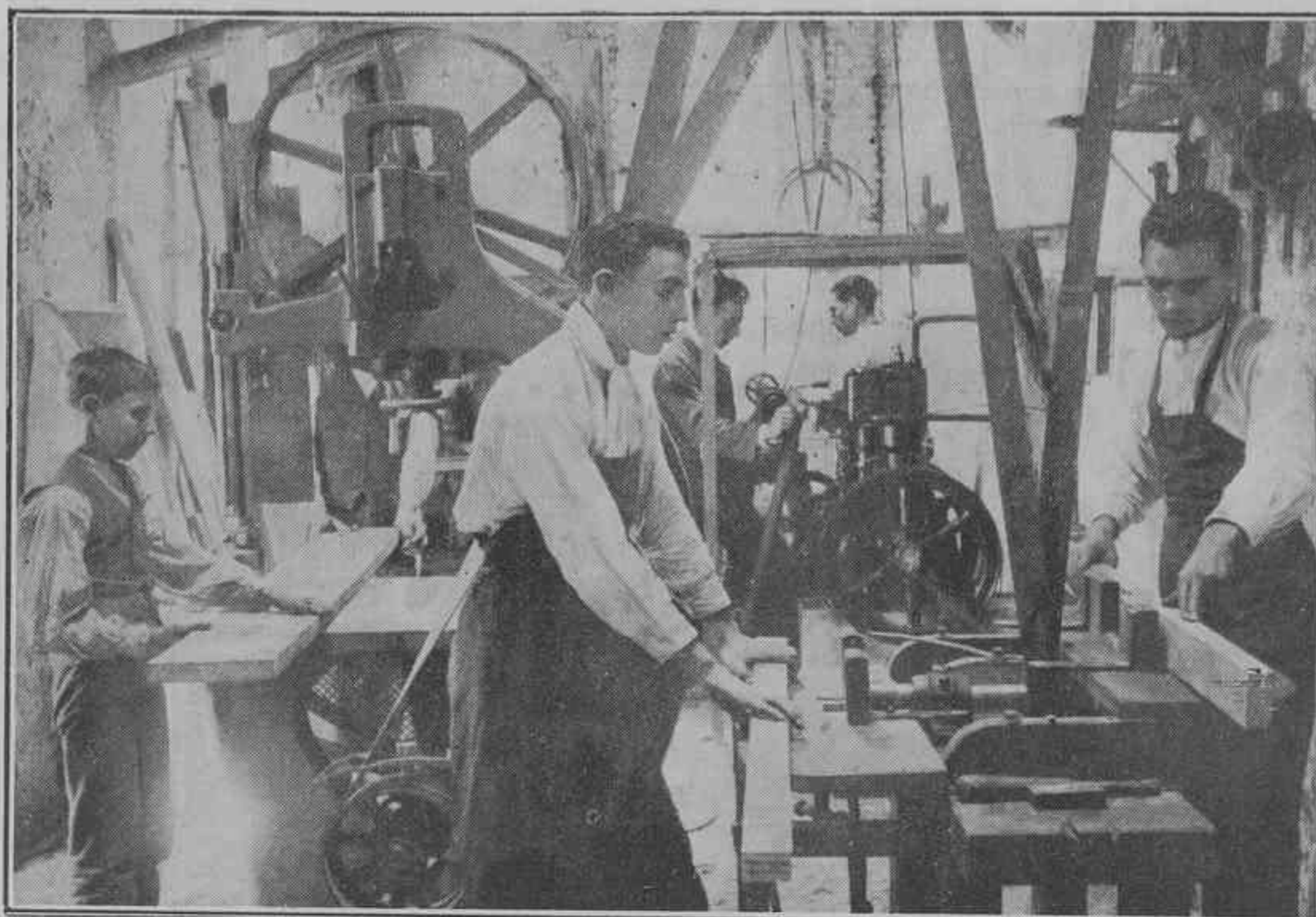

MUEBLES



José Gómez

== Virgen, núm. 4. ==



Don Benito. Badajoz.

José Marín Lahoz.

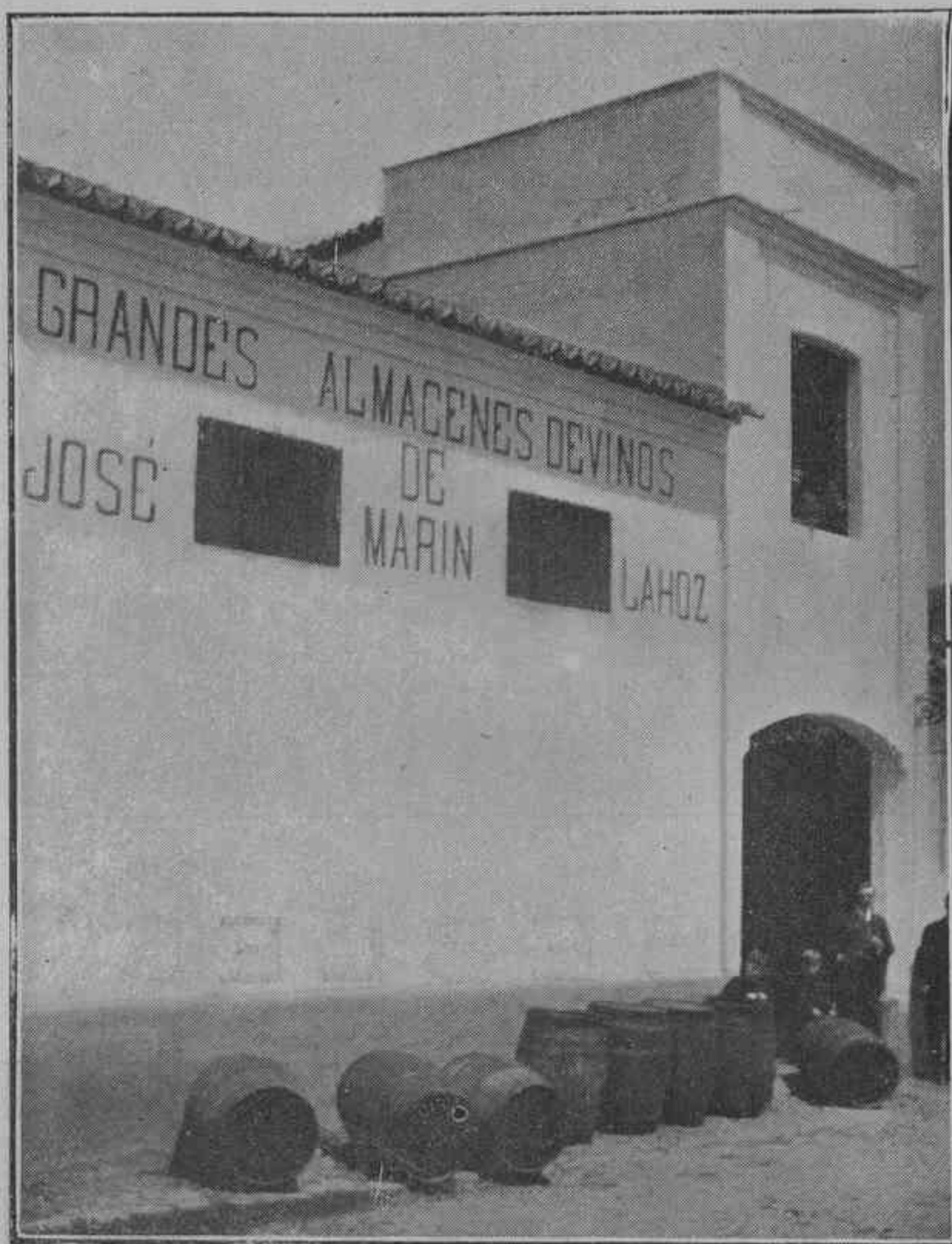

== **Grandes bodegas de vinos.** ==

Cosechero y exportador

de

vinos, vinagres y uva de mesa.

Villanueva de la Serena.

Badajoz.

A la hermosa virtud de la Caridad.



Dad limosna al que se agita
por cruel enfermedad,
a la pobre viejecita
dadle vuestra ayuda y pan.

Damas bellas y adorables
que vivis entre riquezas,
a las niñas miserables
aliviad en su pobreza.

Dadles pan, cultura y paz,
¡oh, sensibles corazones!,
y Dios en cambio os dará,
sus copiosas bendiciones
que jamás se borrarán

Son nuestros hermanos pobres
que imploran nuestro favor:
no demorad el socorro;
representan nuestro Dios.

Hermosa la caridad
que consuela nuestro llanto
y que asegura al que da
eterna felicidad
sin un día de quebranto.

Practiquemos a por fía
en todo la caridad,
que lágrimas que enjugemos
en perlas se tornarán.

MA. ILDE GARCÍA NÚÑEZ



UN IDEAL

Cediendo a los requerimientos corteses y lisonjeros hechos por el señor Fernández de Sevilla, escribo estas líneas, que ojalá sirvieran para cumplir el difícil cometido—dada la pobreza de mis facultades—que me he impuesto.

Aunque nacido en Cáceres, soy un entusiasta y ferviente villanovense. El vivir en este pueblo desde cuando aún no contaba año y medio de existencia, la condición honrada y trabajadora de sus moradores y el carácter alegre y expresivo de éstos, constituye la causa del amor entrañable que hacia él siento, del interés que me inspira todo cuanto al mismo se refiera y de los anhelos que de su mejora, prosperidad y bienestar experimento.

Estando este pueblo al mismo nivel que los más adelantados de su provincia, yo quisiera que se construyese el proyectado puente sobre el río Gadiana y el anunciado ferrocarril de Logrosán a esta estación; que se establecieran en él industrias y el teléfono, tanto urbano como interurbano, y en fin, que alcanzara el grado de esplendor que permite la riqueza de su suelo y la laboriosidad de sus habitantes.

El esperar que la realización de tan magna obra se lleve a cabo, mediante la aportación del concurso y del apoyo de todos, creo que no es una vana quimera, sino el confiar en el interés y en el entusiasmo que nos inspiran y producen las cosas de nuestro querido pueblo.

ANTONIO DE LA RIVA CREHUET.

Villanueva y marzo, 1921.

Gran Taller de Carpintería y Ebanistería

DE

:-: Fabricación y restauración de muebles en todos estilos :-:

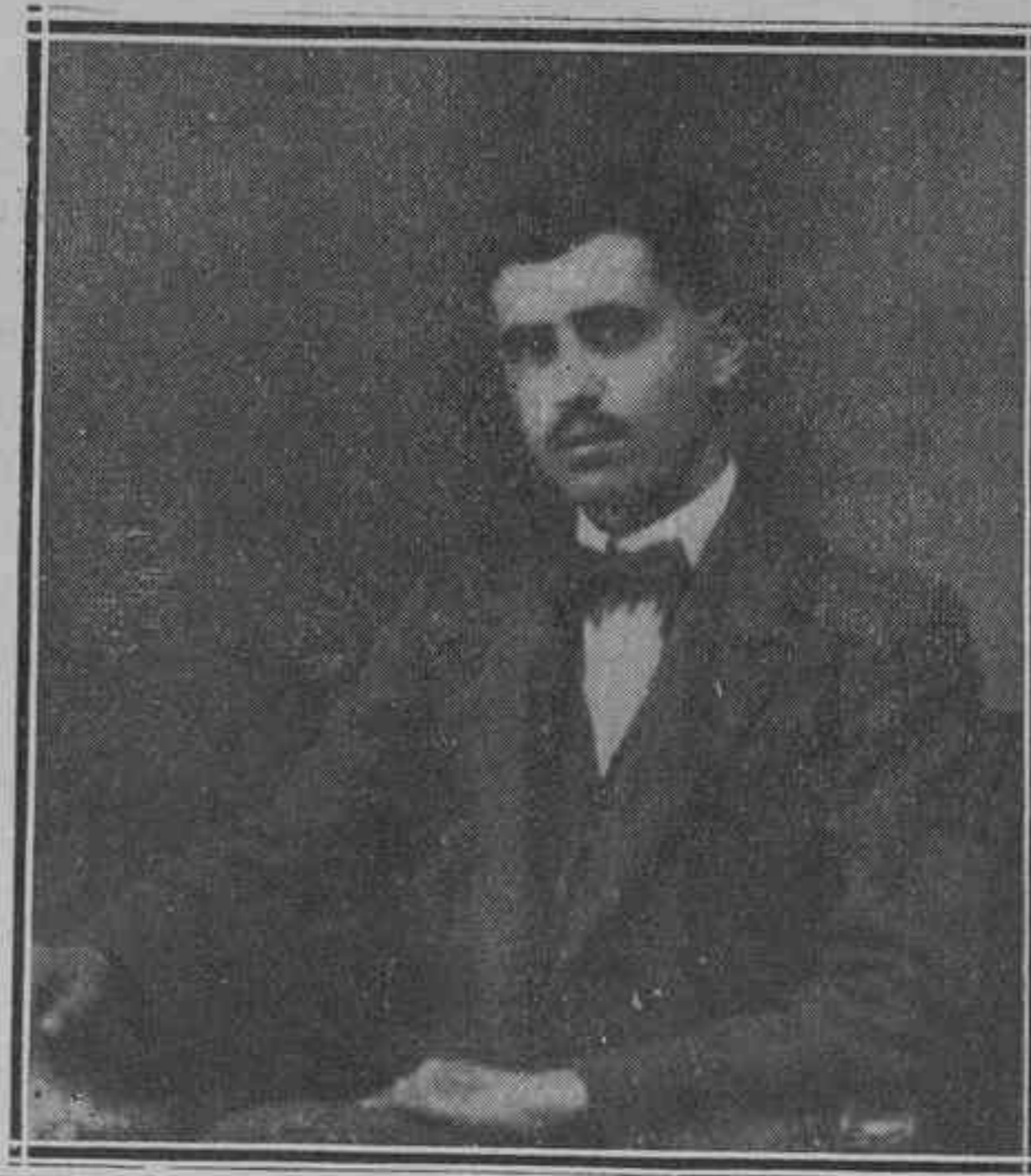

:-: Pídanse proyectos y presupuestos :-:

Antonio Merino Paredes

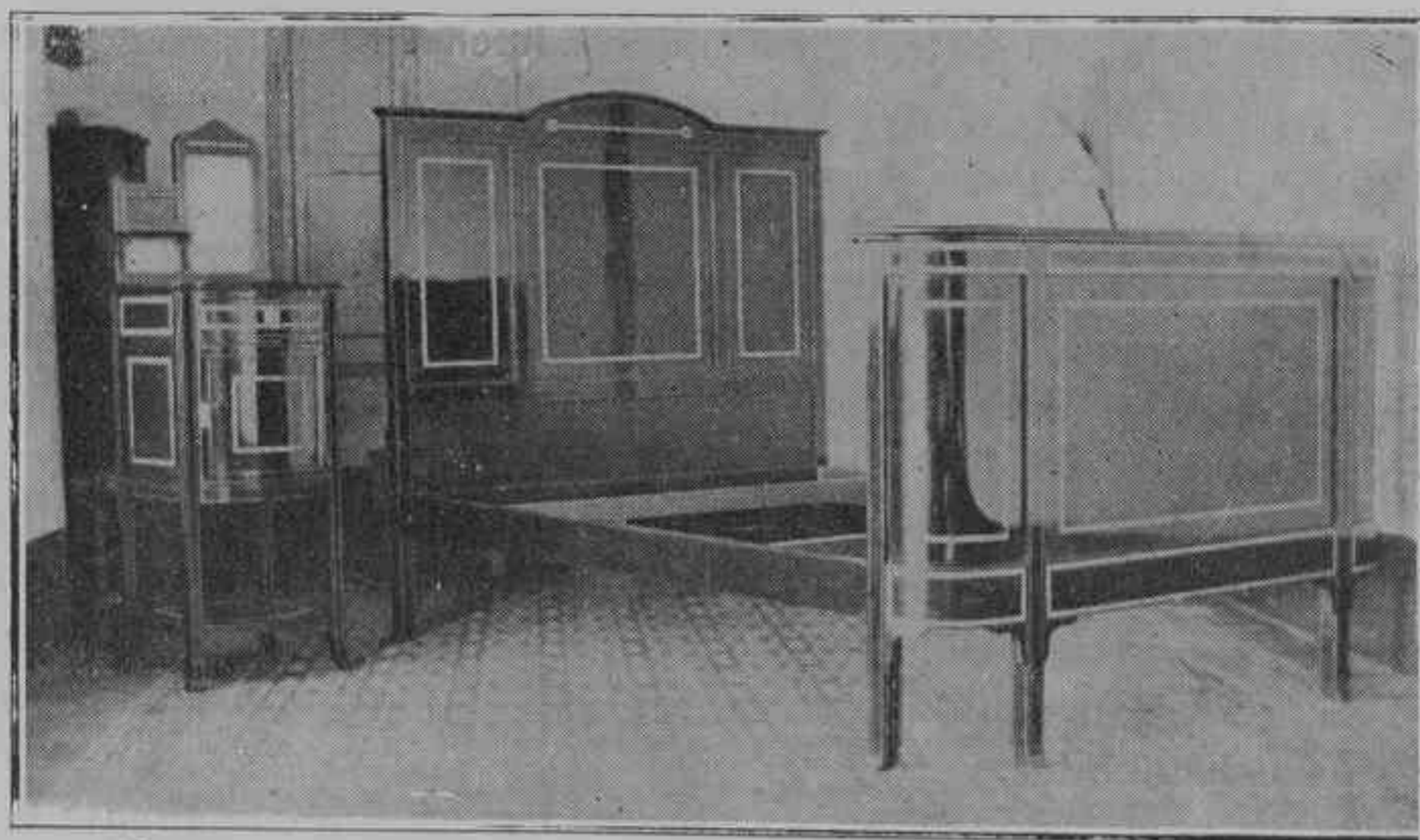

Bustos, 5 y Corte, 4

-:-

DON BENITO (BADAJOZ)

Juan Morcillo Tena

ESCULTOR, DECORADOR Y ESTUQUISTA

Taller.—Plazuela del Cerrillo, núm. 10 :: Villanueva de la Serena :-: Badajoz



Decoración de fachadas é interiores - Panteones y toda clase de ornamentación en cemento armado y escayola-Estucos a la catalana - Troquelado y grabado e imitaciones a mármol - Estuquillos - Proyectos y presupuestos.



Manuel Díaz Duque

ALMACEN DE MADERAS



Representante
de la casa
JOSÉ GARCÍA BERDOY
DE ANTEQUERA

●
Maquinaria
agrícola.

●
Abonos
completos.

●
Superfosfatos.

●
Primeras
materias.

VILLANUEVA DE LA SERENA

:: :: BADAJOZ :: ::

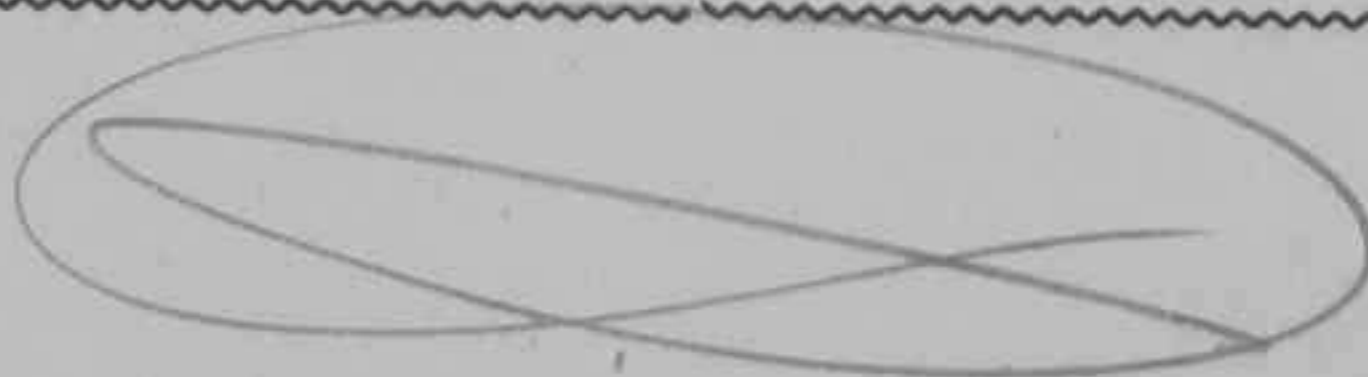

Tomás Castillo y Palacios

Fábrica de Cordelería,

Jalmería y Espartería.

PÓSITO NÚM. 2

TIENDA Y ESCRITORIO.--RODEO, NÚM. 6



El señor Castillo, rodeado de sus operarios.

VILLANUEVA DE LA SERENA
BADAJOS

Pida usted "Coñac Caballero"

JOSÉ RODRÍGUEZ CORTÉS



Representante de máquinas de coser
y máquinas rectilíneas.

Agente de Seguros e Inspector del "Banco
Aragonés de Seguros y Crédito", seguros
de vida y accidentes.

ZARAGOZA

Comisiones y representaciones.

ARRABAL, 47

DON BENITO

Hasta hace poco, el nombre que encabeza la presente página, pasaba desapercibido para todos. Hoy, en cambio, ocurre todo lo contrario, gracias a la actividad propia e incesante trabajo que acompañan a la conducta comercial y conocimiento de los asuntos a que con tanto éxito se viene dedicando el Sr. Rodríguez Cortés.

La constante demanda de las máquinas y accesorios que tan acreditadamente representa y tiene en depósito, puede ser con razón su mayor satisfacción y la más grande garantía para sus clientes.

Asimismo, el hecho de llegar a ocupar la Inspección Regional del «Banco Aragonés de Seguros y Crédito» y las numerosas operaciones que lleva conseguidas, nos ponen de manifiesto, una vez más, su inteligencia en el asunto, su seriedad y la de las casas que con tanto celo y acierto representa.

Antonio Gasas

Fábrica

de

chocolates.

Depósito de abonos

de la acreditada marca

Cros (S. A)

Barcelona.

Villanueva de la Serena. Badajoz.

LA UNIÓN Y EL FÉNIX ESPAÑOL

COMPAÑÍA DE SEGUROS REUNIDOS

SEGUROS DE INCENDIOS, ACCIDENTES Y VIDA

ooo ooo ooo

PARA INFORMES Y DETALLES

Rufino Manzano García

AGENTE EN

VILLANUEVA DE LA SERENA

JOSÉ ALCÁZAR

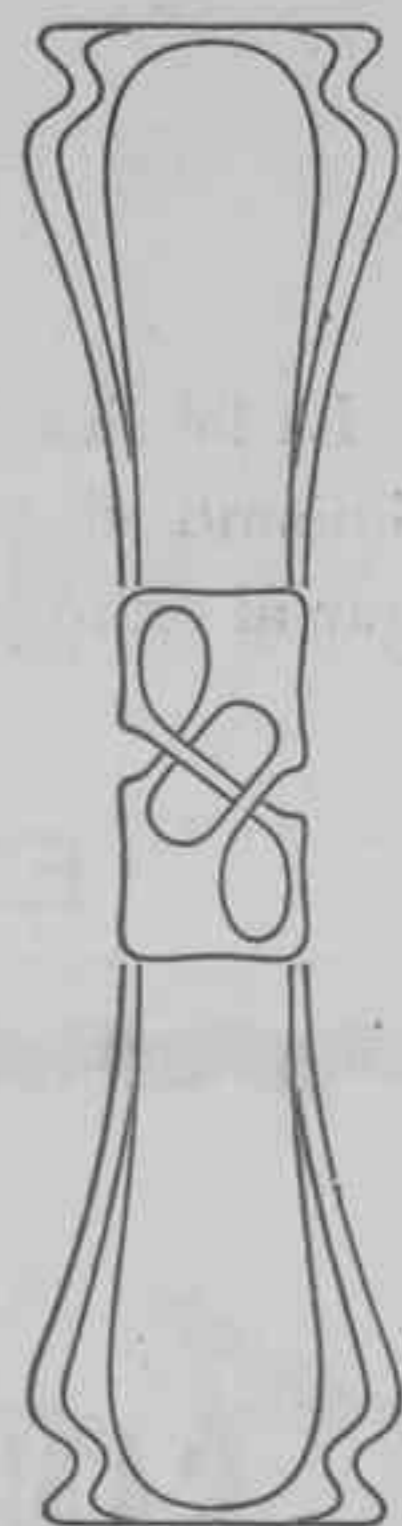
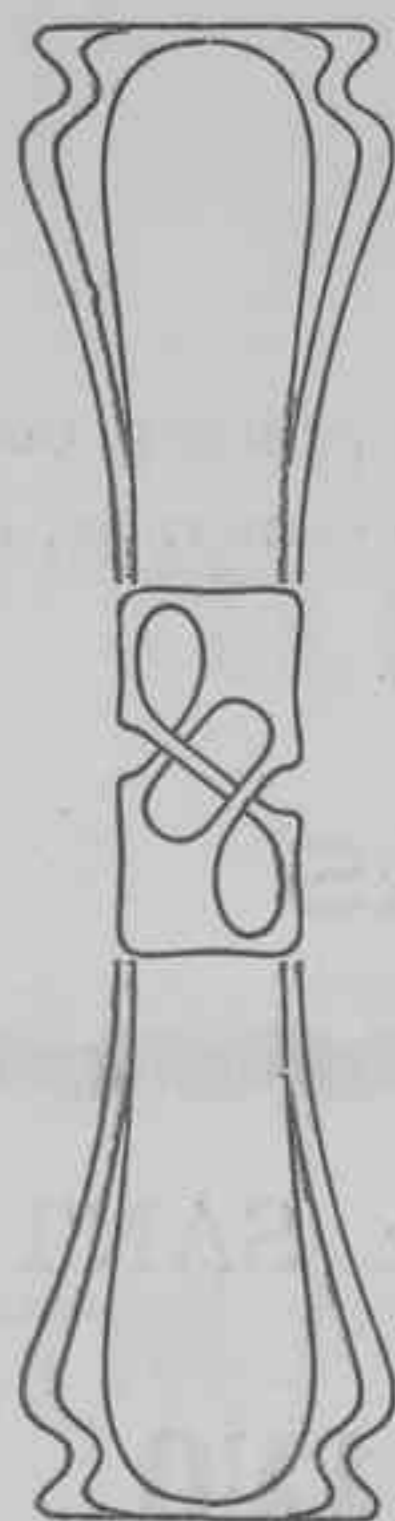

Novedades del País y Extranjero.

Gran surtido en Pañería
Tejidos. Paquetería.

Plaza, 12. ≅ Villanueva de la Serena.

"LA CONFIANZA"

GRAN CONFITERÍA

Dulces de todas clases.

Especialidad para bodas
y bautizos.

LICORES Y BEBIDAS FINAS

::: DE TODAS CLASES :::

Esteban Gil Cabezas

Villanueva de la Serena.

BADAJOS

La fabricación de mantecados «El Corazón de Jesús» y caramelos gruesos, como asimismo el empleo de productos de primera calidad y elaboración esmerada, dan lugar al éxito y especialidad de esta casa.

EXPORTACIÓN A PROVINCIAS

Telegramas y telefonemas: **SANTOS**

SANTOS A. S. CORTES Y HERMANO

COMISIONES EN GENERAL Y ORDENES DE COMPRAVENTA

Vinos, Alcoholes, Aceites, Carbones, Coloniales, Saquerío, Productos químicos y enológicos, Maquinaria Agrícola e Industrial, Lámparas eléctricas "Z", Informes comerciales, Revistas, Periódicos y Librería.

IMPORTACION

EXPORTACION

DON BENITO (BADAJOS)

SUCESORES
DE
MIGUEL GARCIA HIDALGO

EXPORTADORES DE FRUTAS, VINOS
Y
DEMÁS PRODUCTOS DE LA REGION

VILLANUEVA DE LA SERENA
(B A D A J O Z)

MALAGON



ANIS BALMASEDA



CIUDAD REAL

COLEGIO DE SANTIAGO

1.ª Y 2.ª ENSEÑANZA

**Internado.--Profesorado competente.--
Resultados inmejorables.**

DIRECTOR:

DON JOSÉ CARAPETO

Licenciado en Filosofía y Letras.

VILLANUEVA DE LA SERENA

CONSULTORIO MEDICO-QUIRURGICO

Y DE

ENFERMEDADES DE LOS OJOS

ELECTROTHERAPIA — RAYOS X

— **MANUEL LOZANO ZORZANO** —

SUBDELEGADO DE MEDICINA

!-: Villanueva de la Serena !-:

— Consulta de 11 a 2 —

Vicente Vacas García

* TEJIDOS *

Villanueva de la Serena.

Juan Sánchez Molina

PROCURADOR

de Audiencia Territorial

y

Registrador sustituto.

Villanueva de la Serena (Badajoz).

Manuel Gómez Sánchez

MUEBLES Y FABRICA
DE SOMMIERS

Esterilla, 2, triplicado.

DON BENITO

Para vestir elegante y a gusto, no tiene usted que hacer más que pasarse por la

CASA BARRAGAN

JACINTO M. BARRAGAN

SASTRE

Elisa Pérez de M. Barragán

MODISTA

Doña Consuelo Torre, núm. 3

DON BENITO :-: BADAJOZ



Carteritas de azafrán y especias de todas clases EL MONO, para la venta, de 5 céntimos.

Dos productos extremeños,
Nos honran y hemos de honrarlos,

Cervezas de LA FORTUNA

Y jabones de GALLARDO

Pida usted COÑAC CABALLERO

Adelín del Rey

SUCESOR DE

CAMPILLO Y DEL REY

CASA FUNDADA EN 1886

OOOOOO

LA SOLANA :-: CIUDAD REAL

OOOOOO

Cosechero y exportador
de vinos, vinagres y azafranes.



La representación regional, a cargo de el Director propietario de esta publicación, en la sección comercial de la misma. DON BENITO

LA CAMERANA

FÁBRICA DE CHOCOLATES A VAPOR

DE

MANUEL SANTOLALLA

Villanueva de la Serena.

Los chocolates fabricados en esta casa, por la selección de sus primeras materias, así como por su esmerada elaboración son los mejores que se conocen y prefiere todo el público.

Tomás Lozano y Lozano.

EXPORTADOR DE CEREALES

VILLANUEVA DE LA SERENA

Cayo Hurtado Fernández.

AGENTE REEXPEDIDOR

VILLANUEVA DE LA SERENA

José Sánchez Fernández.

PINTOR DECORADOR

Villanueva de la Serena.

Rafael Cruz Conde.

= "Vinos y coñac" =

MONTILLA Y CÓRDOBA

Fernando Gavilán

COMERCIO

Plaza del Mercado, 6.

Villanueva de la Serena.

BOTERIA

COMPRA Y VENTA DE PIELES Y CALADOS

Blas Garcia Ballesteros.

Se confeccionan corambres para vinos y aceites. Especialidad en la pez.

Lucero, 40. — Villanueva de la Serena.

Taller de Carpintería y Ebanistería.

Fabricación de muebles de todas clases y en todos los estilos.

Manuel Nieto Gómez.

2.^a Cruz 7 y 9 y Montera, 19.

Don Benito.

Badajoz.

ESTEBAN LOZANO ROMERO

SUBDELEGADO DE VETERINARIA

E

INSPECTOR DE HIGIENE PECUARIA

Delegación de "El Fenix Agrícola"

Villanueva de la Serena.



Pida usted COÑAC CABALLERO



Campo Santo.



TALLER DE MÁRMOLES

DE

ISIDRO J. MEGIAS

En esta acreditada Casa se construyen toda clase de trabajos anexos al arte de mármoles, con elaboración especial en todos los trabajos de Panteones, Monumentos, Mausoleos, Lápidas para Cementerios y Conmemorativas, Chimeneas, Escaleras y Loserfa para pisos, Pilas para Iglesias, Oratorios y Capillas, Morteros y Fregaderos para cocinas, Tapas de muebles y Mostradores, Lavabos y Tocadores con banda y entrepaño.

Se remiten dentro y fuera de la localidad, presupuestos y fotografías de lápidas, dirigiéndose a

Becerra, núm. 10 :-: Villanueva de la Serena.

NOTA: — Se construyen lápidas para Cementerios con retratos a buril.

CAMPANARIO

Resumen

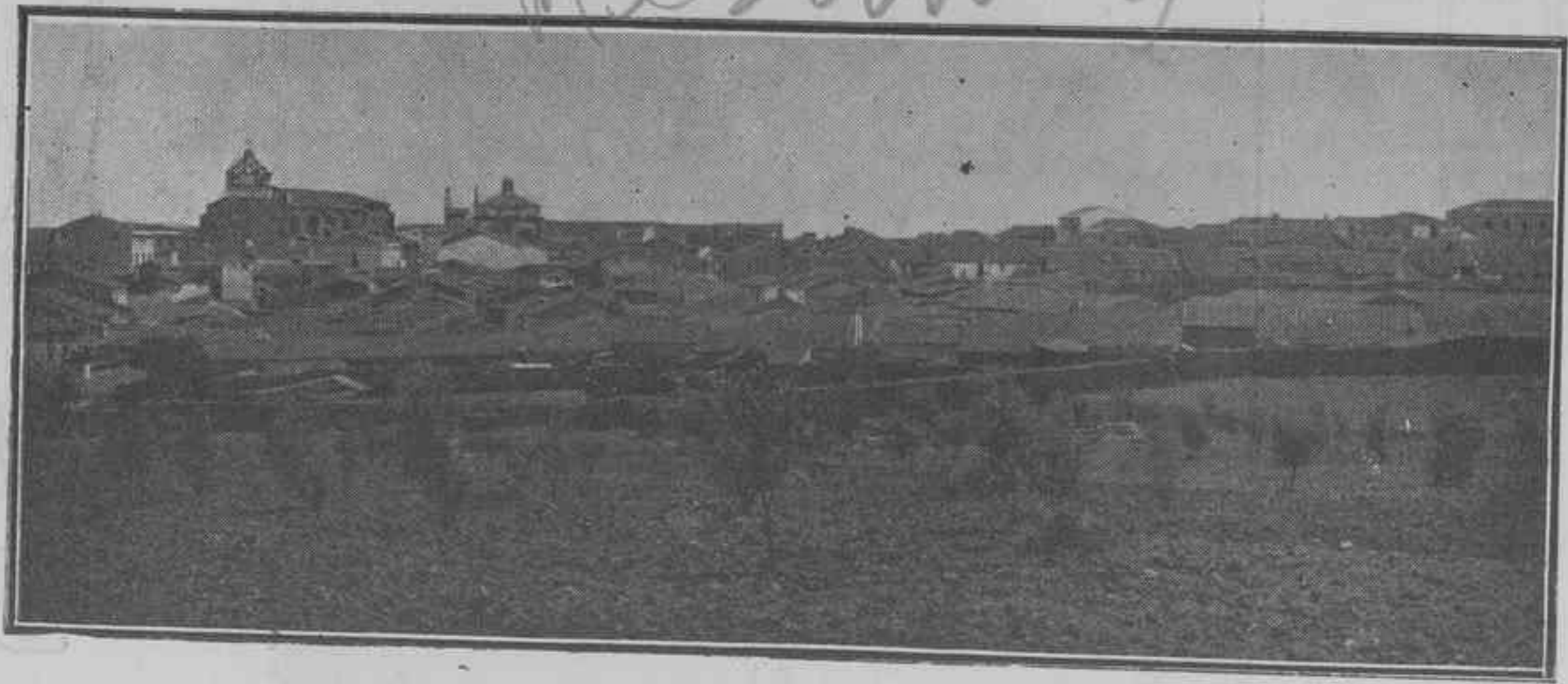

Vista parcial.

Campanario. Alegre villa de unos 10.000 habitantes, a 18 kilómetros de su cabeza de partido y 112 de la capital, hallándose situada en la línea del ferrocarril, de Madrid a Lisboa, por Ciudad Real y Badajoz, a tres kilómetros de su estación, y entre las de Magacela y Castuera.

Está bañado por los ríos Guadiana, Ortiga y Zújar. Celebra dos ferias: una los días 27, 28, 29 y 30 de abril, y otra en 15, 16 y 17 de agosto, teniendo, además, buenas fiestas el 15 de julio.

Su principal producción es cereales, y su industria la elaboración del esparto, en grande escala, criando mucho ganado lanar y bastante mular.

Tiene estación telegráfica al cargo del jefe, D. Federico Izquierdo Gómez, y posee Administración de Correos, con Caja Postal de Ahorros, situada en la calle de Luis Benítez, número 11, al frente de la cual se halla el Jefe del cuerpo, D. José Suárez-Bárcena Jiménez, con dos carteros, partiendo, además, un ramal directo de carretera que lo pone en comunicación con Quintana de la Serena.

A pesar de no ser Campanario población muy antigua, no le faltan detalles que atraigan la curiosidad del que por primera o más veces le visita. Tal es la enormidad de escudos heráldicos, como los de las antiguas familias de los Guzmanes, Calderones, Caravantes, Lanuzas, etc., y casas solariegas como la perfectamente conservada y conocida por «Casa de los Diablos».



Corporación Municipal.

Su Iglesia Parroquial carece de mérito arquitectónico, aunque suple esta falta la grande honra de poseer una reliquia de San Clemente, Papa.

También, próximo al presbiterio, hay un gran grupo de losas sepulcrales, pertenecientes a nobles y personajes de añeja estirpe.

Como edificios notables, sólo merecen mencionarse los modernos, propiedad de las familias Fernández Daza y Gómez Bravo, a las que pertenecen los diputados a Cortes y provinciales, respectivamente, situados en la calle de Arrabal y Plaza de



Calle Arrabal.—Una de las más urbanizadas de la población.

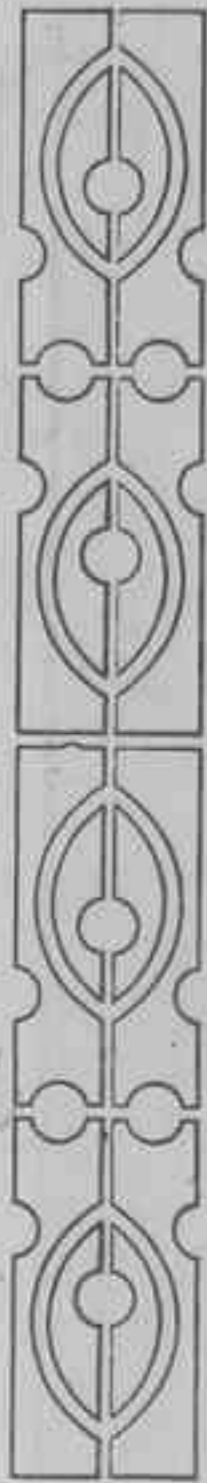

El Ayuntamiento.

lesús, que con la calle de Luis Benítez, constituyen las más urbanizadas de Campanario.

Y en cuanto a hijos ilustres, si antes los produjo con su benemérito catedrático, Eduardo Lozano, raíces quedaron para seguir produciendo hombres esclarecidos como los ya mencionados diputados, y la lumbrera novelista del escritor Antonio Reyes Huertas, a quien sus últimas obras *La Sangre de la Raza* y *La Ciénaga*, le han dado a conocer de una vez.

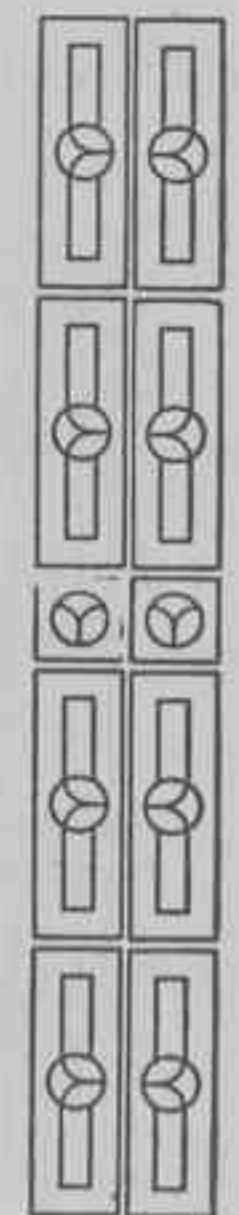
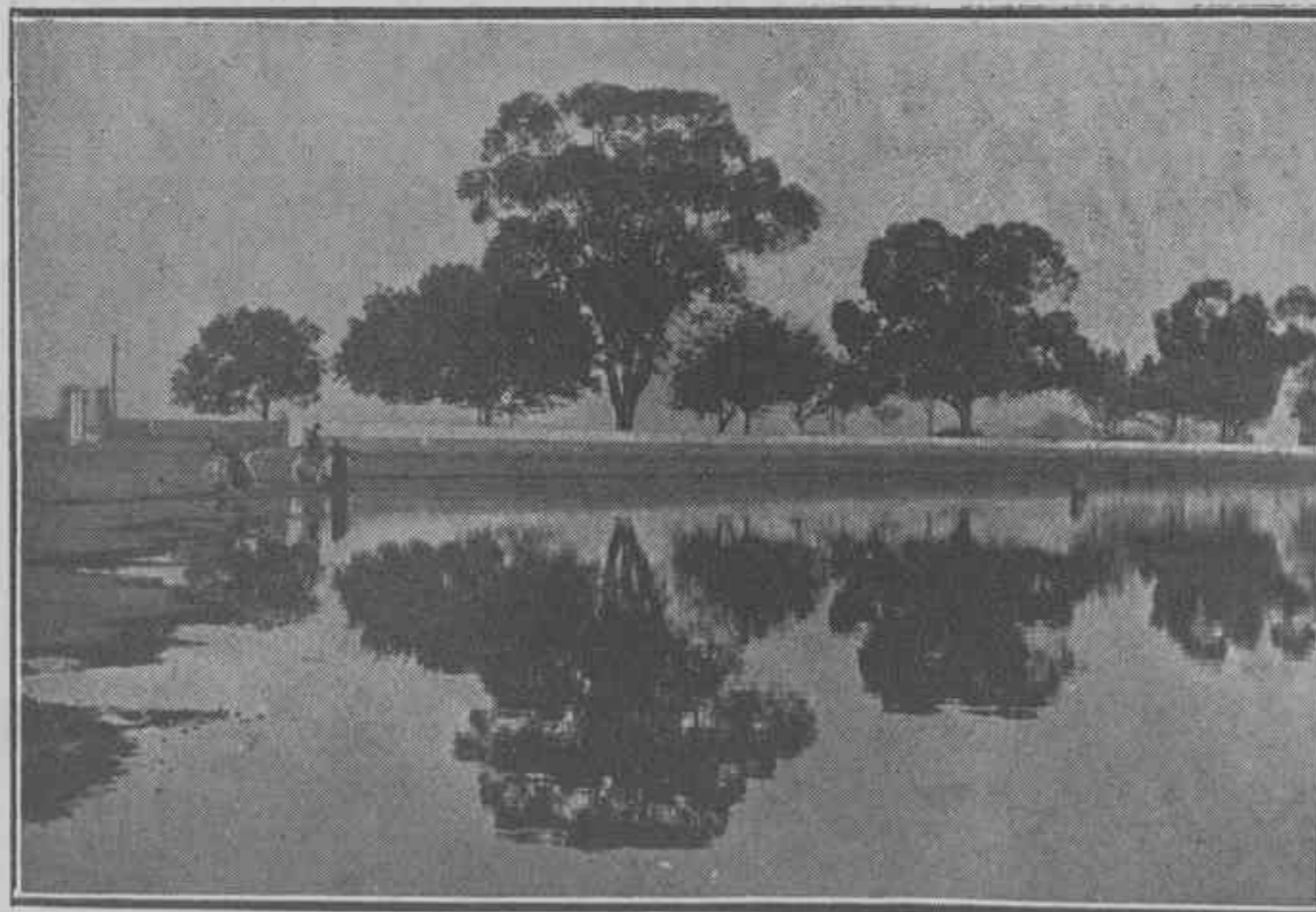
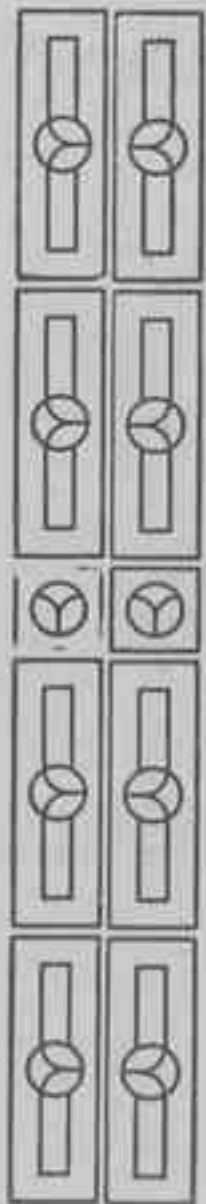

La Alameda.

PRESTIGIOS LOCALES



D. Justo Pérez Almendro, Oficial de la Guardia Civil
y Jefe de la línea;

D. Francisco Calcerrada Ramírez, Alcalde Presidente;

D. Diego Fernández Molina, Juez Municipal,
y D. Diego Pérez Pérez Fernández, Cura Párroco.

LA SERENA

Desde un pueblo a otro, pésimos caminos de herradura, casi siempre solitarios. Dos kilómetros escasos alrededor de los pueblos, unas tierras que se labran con los procedimientos de una agricultura rudimentaria que está pendiente siempre de las langostas y de las nubes. Después dehesas, quinientos millares de dehesas, sin un árbol, sin una mata, sin una sombra, con una vegetación raquítica y sedienta y una idea en toda la tierra de mansedumbre, de cansancio, de inclemencia y de resignación. Un guarda os dice, que veinte dehesas bajo una linde son de Don Fulano. Don Fulano vive en Madrid, sin haber visto nunca sus tierras que da en arriendo a todo riesgo y ventura, o vive en el pueblo ahorrando para otra nueva dehesa, confiando el éxito de una ganadería primitiva a la pericia o la buena voluntad de un mayoral analfabeto.

Os hablan de un país misterioso que llaman *La Siberia*, de don Juan o de don Francisco que hacen política cominera, y de pueblos enteros que han emigrado a California en busca del vellocino de oro. Os dicen que todos los inviernos hay crisis de trabajo y que estas tierras que mantienen quinientas mil cabezas de merinas, no tienen en sus entrañas calor para abrigar a una población de cincuenta mil hombres que tienen alma inmortal...

Alguien creyera que en este estancamiento, en esta monotonía, la noción de la vida es vaga y borrosa, pura y sencilla como en los tiempos patriarcales. En el fondo de la tierra hay, sin embargo, un clamor sordo y desesperado, unas ideas nuevas que se van incubando en unos campesinos que han perdido la fe.

Caminar, caminar... La rutina y el sueño invaden la extensión yerma y desamparada del desierto. El viajero creyérase aislado del resto del mundo en una comarca donde se siente, como en ninguna otra, la ausencia de gobierno. El Guadiana no tiene un puente; hay pueblos que están quince días sin correo. Ir a Villarta de los Montes, a Fuenlabradá o a Zarza Capilla, supone un castigo superior a las resistencias humanas y propio sólo de los comisionados de la Diputación Provincial que acuden periódicamente a embargar el 25 por 100 de los ingresos de los Municipios...

Manchas grises de langostas... remolinos de polvo, silencio, hojas amarillentas, dehesas agostadas por la sequía, un cielo que con frecuencia se ve medio año sin una nube... Un viajero de una nación culta y progresiva, lo menos que diría de *La Serena* es que es un país donde no llueve nunca.

ANTONIO REYES HUERTAS



Un grupo de las muchas y hermosas jóvenes de Campanario, con el mantón típico, en un momento de su constante vida de expansión y alegría.

Almacén de Tejidos

Novedades y Pañería

Camas,
Muebles
y Armas.



FRANCISCO GALLEGO

Luis Benítez, 1 y Guía, 2 -:- CAMPANARIO

CAFE

CENTRO DE RECREO

Propietario: FRANCISCO ARCOS CARMONA

Vinos y coñacs de las mejores marcas.

-- Calle Real, núm. 8 --

CAMPANARIO

ANTONIO MATEOS CARRASCO

CAMPANARIO

• • •

TEJIDOS - PAQUETERÍA
CRISTAL

PERFUMERÍA - MERCERÍA
SOMBREROS

• • •

SUCURSAL EN

VALLE DE LA SERENA

H. PROGRESO

Viuda e hijos.

de

Francisco García Pajuelo.

PLAZA DE LA CONSTITUCIÓN, 5
CAMPANARIO

• • • •

Las atenciones y esmerado servicio prestados por los mismos dueños, como asimismo las extensas habitaciones, perfectamente ventiladas, y con todo género de comodidades, son su mejor recomendación y la hacen digna de figurar como una de las mejores fondas de la provincia.

Francisco Fernández

DEL COMERCIO

CAMPANARIO

MODESTO CÁCERES

TEJIDOS

Plaza de la Constitución.

CAMPANARIO

• • •

Casa Central en CASTUERA

Benito Cordillo Trinidad.

DEL COMERCIO

CAMPANARIO

QUINTANA DE LA SERENA

Tristona villa, con Ayuntamiento, de unos 5.000 habitantes, perteneciente al partido judicial de Castuera, a pesar de hallarse en territorio de La Serena.

Se encuentra situada al oeste de su cabeza de partido y a la derecha del río Ortiga. La mayor parte de su terreno es llano, con ligeras porciones quebradas.

Produce cereales, vinos, hortalizas, frutas, tejidos de hilo y loza ordinaria, siendo su principal industria las fábricas de curtidos, que le dan su mayor importancia y única fama, y de cuya gran riqueza son cabeza las razones sociales Diego Rey Dávila y Viuda de Diego Martín Coronado e Hijos, como asimismo el gran Centro de Representaciones que dirige D. José Carmona Sánchez, mereciendo muy especial mención la Electro-harinera y Panificadora, de D. Juan de Dios Díaz H. Barquero.

La estación más próxima es Campanario, a 13 kilómetros, y aunque siempre ha tenido fama este pueblo de malas comunicaciones, hoy posee un esmerado y rápido servicio de coches, propiedad de D. Tiburcio Fernández, con puntual y segura llegada y recogida de viajeros a los dos trenes mixtos, como asimismo a los correos, cuando para éstos avisa el interesado oportunamente.

Carece de elementos oficiales dignos de mención, y su feria no tiene importancia.

Su iglesia parroquial, única de la villa y advocación de Nuestra Señora de los Milagros, es de estilo románico y sin nada de mérito que mencionar, aparte de su bonito retablo, de construcción reciente.

Su clero actual lo componen el párroco, D. Emilio Catalán Brune, y los coadjutores D. Baltasar de la Cruz y Cruz y D. Jesús Herrezuelo Haba.

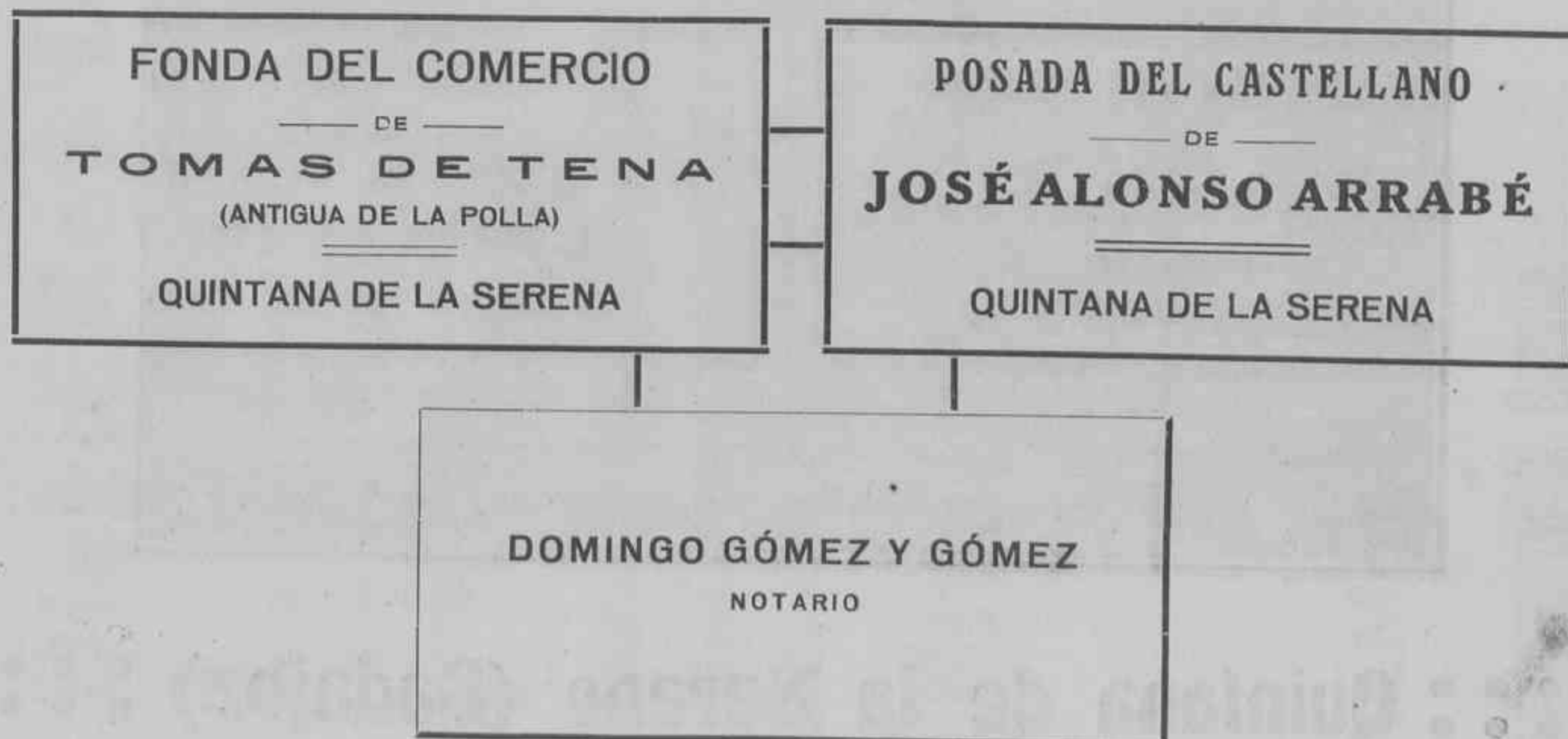

Juan de Dios Díaz H. Barquero.

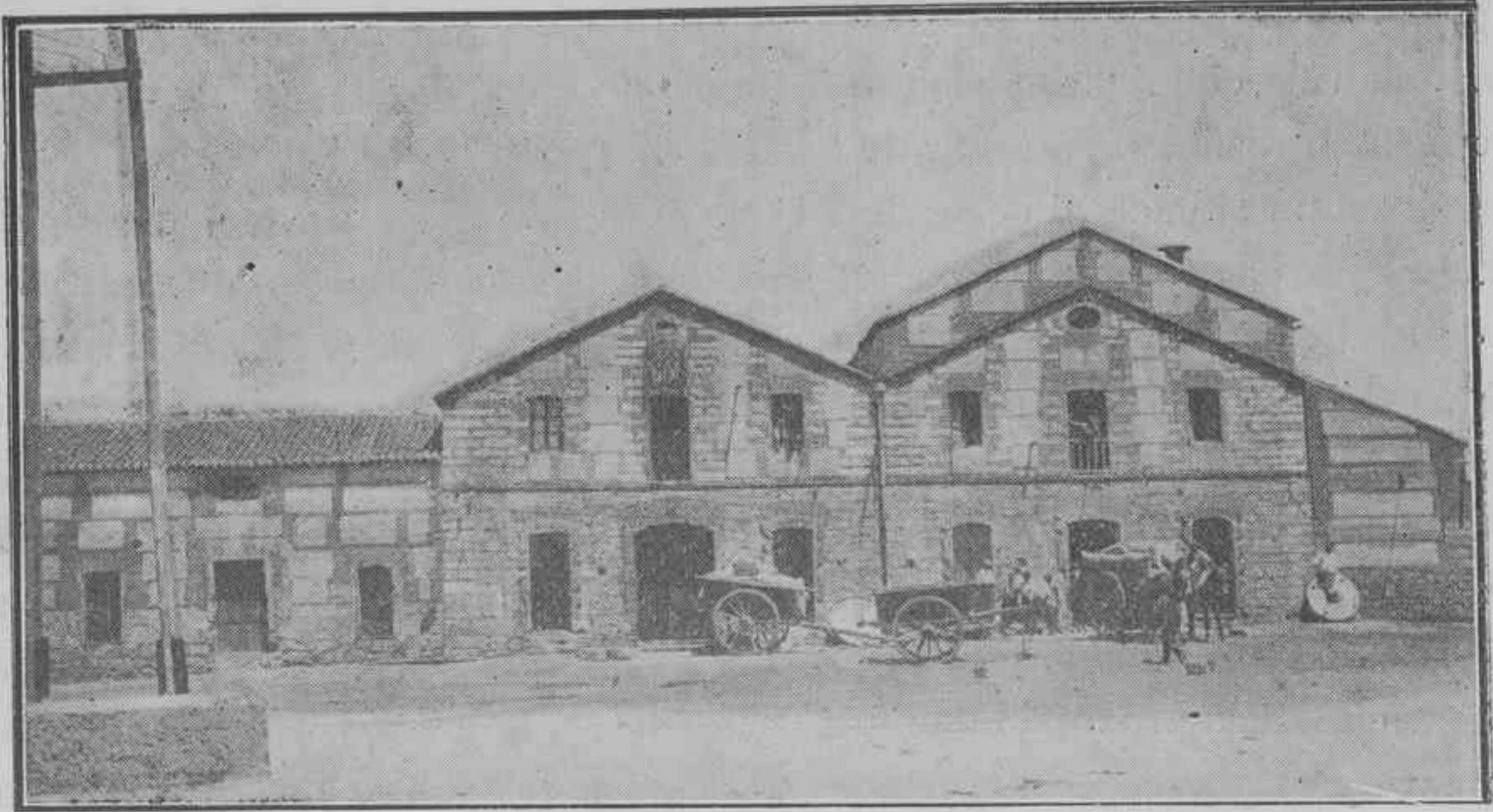

:: :: Electricidad :: Harinas :: Panificación :: ::

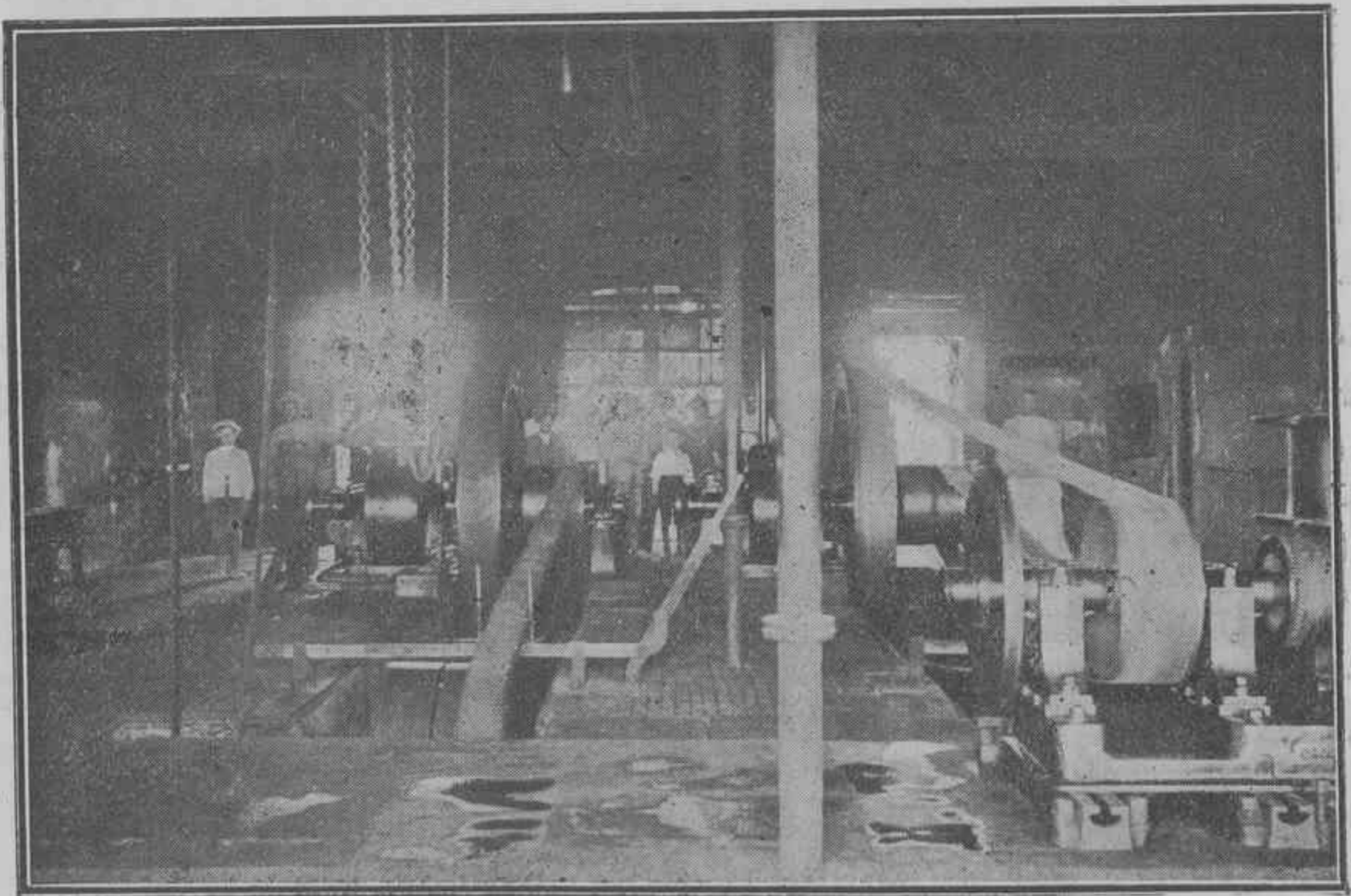

:: :: Quintana de la Serena (Badajoz) :: ::

JOSE CARMONA SANCHEZ

ALMACEN DE MUEBLES

TALLER DE CARRUAJES

Seguros de vida e incendios, muerte, robo, extravío de caballería y seguro de vida del ganado de cerda.

○ ○ ○

Maquinaria Agrícola.— Venta de máquinas de coser y rectilíneas para medias, con toda clase de accesorios para las mismas.

○ ○ ○

COMISIONES
Y REPRESENTACIONES

Plazuela de la Concepción, núm. 14—QUINTANA DE LA SERENA

Diego Rey Dávila

LANAS = PIELS AL PELLO = DROGAS

Y

FRUTOS DEL PAÍS

Quintana de la Serena. España (Badajoz).

Para telegramas: REY DÁVILA. — Quintana.

Viuda de Diego Martín Coronado e Hijos.

.....
F Á B R I C A

Y

.....
ALMACÉN DE CURTIDOS

.....
Quintana de la Serena. Badajoz.

PEDRO CASASAYAS

Sucesor de DIAZ Y CASASAYAS

ALMACEN DE MADERAS,
HIERROS Y YESO

QUINTANA DE LA SERENA

(BADAJOS)

COLONIALES,

CAFE

Y CERVECERIA

DE

Alfonso Gaitán Jurado

○○○

Plaza de la Constitución, 10

QUINTANA DE LA SERENA

(Badajoz)

TIBURCIO FERNANDEZ

Exportador

de

Cereales y Salvados

QUINTANA DE LA SERENA

DIEGO NARANJO BARQUERO

TEJIDOS, PAQUETERIA Y COLONIALES

QUINTANA DE LA SERENA

MANUEL FERNANDEZ PUERTO

TEJIDOS, PAQUETERIA Y COLONIALES

QUINTANA DE LA SERENA

Zalamea de la Serena

Alge.



Vista parcial.

Zalamea de la Serena.—Villa con Ayuntamiento perteneciente al partido judicial de Castuera, de cuya estación, que es la más próxima, dista 19 kilómetros. Perteneció a la provincia y diócesis de Badajoz y la pueblan unos 8.000 habitantes.

Se halla situada al sur de Castuera y a la derecha del río Ortiga. Produce cereales, legumbres, hortalizas, frutas y aceite; cría ganado y tiene fábricas de harinas y conservas vegetales y alimenticias.

Posee Administración de Correos, autorizada para toda clase de operaciones postales, al cargo del culto e ilustrado Jefe, D. Ricardo Guerrero, a quien quedo debiendo todo género de atenciones, muy difíciles de olvidar. A ella afluyen a depositar y recoger su respectiva correspondencia los peatones de Higuera de la Serena y El Campillo, Esparragosa de la Serena, Peraleda de Zaucejo y Valle de la Serena.

Es de esperar de quienes corresponda, se den cuenta de la necesidad que siente Zalamea de la Serena de una comunicación rápida y segura con la estación de Castuera, tanto para la correspondencia, como para los numerosos viajantes y viajeros que a ella se ven precisados a llegar de cualquier manera.

La mayor parte de su terreno es llano como el de toda esta región, aunque ligeramente accidentados sus contornos.

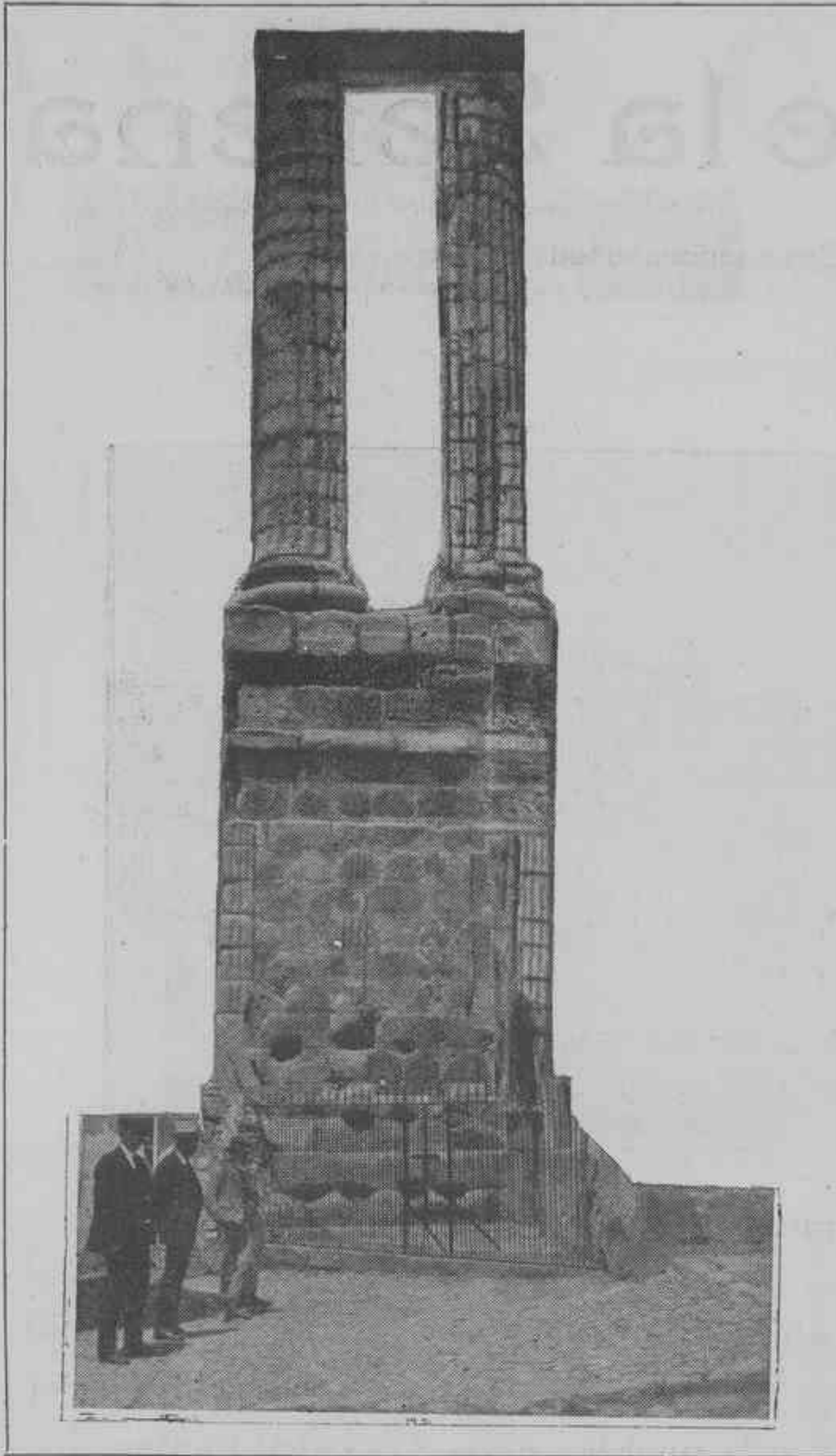

Monumento a Trajano.

les que rodean la más amplia de sus plazas, rebosando al atardecer de parejitas y bellezas de las que tan sólo allí se producen, hacen de ella un gran aliciente e insensible el paso del tiempo.

Su gran Capilla del Santo Cristo; su Iglesia Parroquial de Nuestra Señora de los Milagros; la Casa de Pedro Crespo, el famoso Alcalde de Zalamea que describe Calderón de la Barca en la obra con que inmortaliza este rincón de Extremadura; el grandioso cenotafio romano o monumento a Trajano, asesinado artísticamente por la piqueta civilizadora y el desconocimiento y poco amor al arte de los que fueron sucediéndose como di-

Como a media legua de la población, existe un magnífico pantano, construido durante el reinado de Carlos III, y cuyas aguas ocupan a veces una legua de terreno y de cuya charca es cada vez más abundante y apreciada su pesca, especialmente la de «carpas», de las que se sacan anualmente muchas arrobas. Este sitio, verdaderamente pintoresco por lo encantador de sus panoramas, he podido contemplarlo gracias a las simpáticas y espléndidas autoridades que me han proporcionado cuantas facilidades y atenciones han considerado propias a mi misión.

La mayor parte de su caserío es amplio y muy antiguo, existiendo, no obstante, buen número de edificios de moderna construcción.

Su ambiente de capitaleja antigua; urbanización, cultura de vecindario y trato afectuoso, especialmente para el forastero, hacen agradable la estancia, sobre todo los domingos y días festivos, en que las alegres notas de los organillos y los bai-



D. Pedro Carrasco de Mena,
Alcalde-Presidente.

rectores del pueblo; su histórico castillo de los árabes, quienes les construyeron aprovechando piedra y materiales de anteriores edificaciones, juntamente con algún que otro resto ciclópeo, son cosas, unas, que hacen notable a Zalamea, la antigua Julipa o Ilipa Menor, mientras las otras comprueban que no fué ésta la primitiva población y sí hubo otra anteriormente.

Y algo más, bastante interesante, puedo seguir diciendo, gracias a los datos contenidos en un libro manuscrito perteneciente en tiempos al curioso señor D. José Guerrero, y que hoy conserva y me facilita su descendiente y no menos curioso el venerable señor, amigo y poeta, Don Clodoaldo Guerrero.

La antigüedad de Zalamea data de remota fecha, pues en la época de la dominación romana ya constituía una ciudad populosa, denominada Ilipa. Don Juan Antonio Estrada, en su obra *Población General de España*, asegura que esta villa fué fundada por los griegos, aunque sólo basa su afirmación en meras conjeturas; lo que no admite duda es que ya existía por los tiempos de la primera guerra púnica, esto es: cerca de cuatrocientos años antes de

Jesucristo, como se infiere de una inscripción que se conservó hasta mediados del siglo XVIII en una piedra de la pared de mampostería de la barbacana del castillo y cuya traducción del latín dice así: *Milesio, natural de Ilipa, de edad de treinta y seis años, murió en una batalla durante la guerra púnica*. De la existencia de dicha piedra dan testimonio la *Crónica de Alcántara* y el libro *Origen y Milagros del Santísimo Cristo de la Quinta Angustia de Zalamea*. De la expresada época de la dominación romana data la erección del monumento que el Municipio ilipense dedicó al emperador Trajano y que hoy sirve de base a la torre de la Iglesia Parroquial. Dicho monumento tendrá

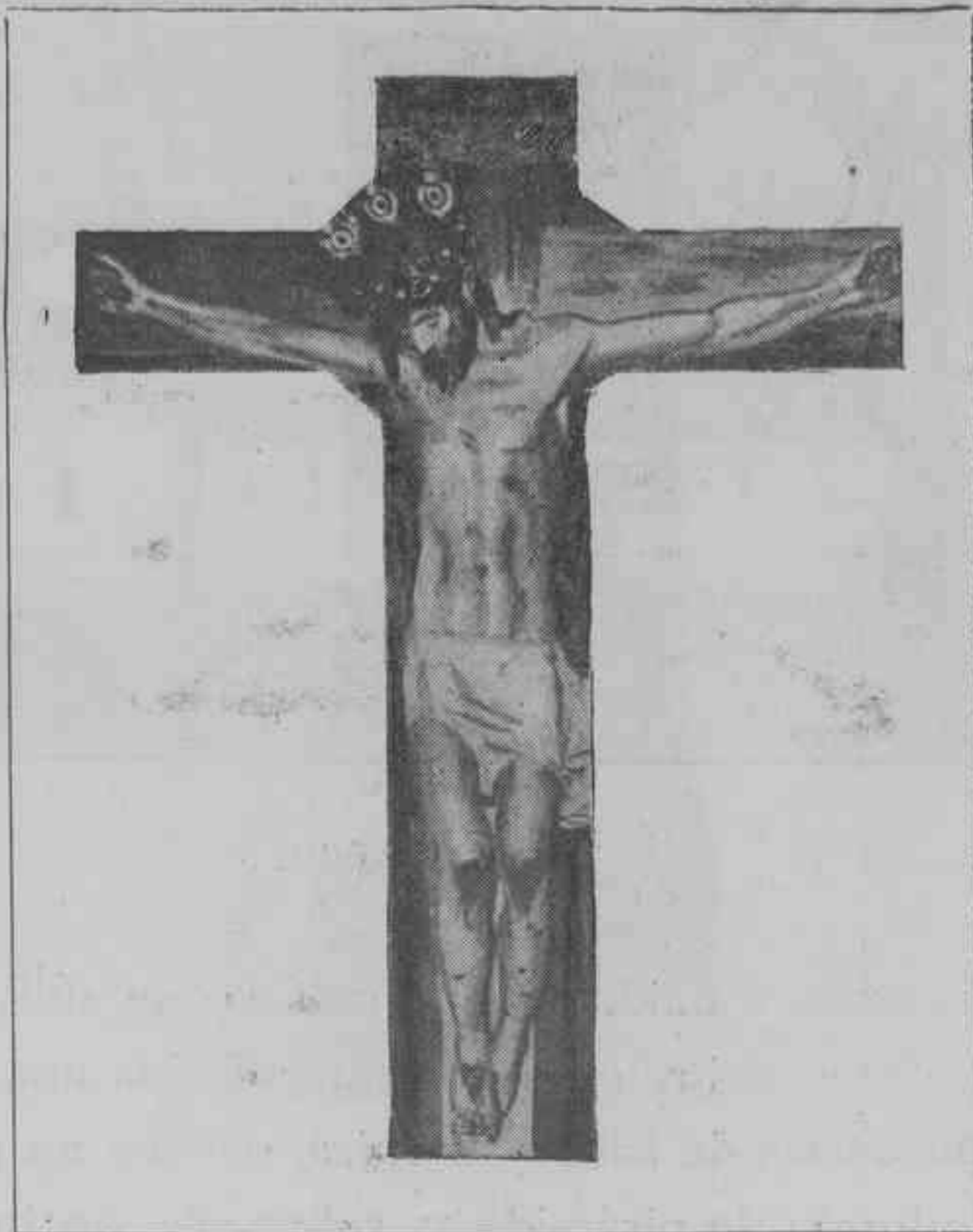

Santísimo Cristo de Zalamea.



D. Juan Pérez Romero, Presbítero, Capellán Mayor del Santísimo Cristo de la Quinta Angustia de Zalamea y Licenciado en Sagrada Teología.



Iglesia Parroquial.

cortadas y unidas de tal modo, que sólo la vista más perspicaz puede apreciar sus juntas; sobre estas columnas había una pieza entera que hacía de arquitrave, otra que servía de friso y cornisa, encima un pedestal con inscripción, luego otra piedra en forma de pirámide y, sobre ella, finalmente, una urna con esta inscripción: *Hæc est cella mea*. De esta inscripción debió recibir este pueblo su nombre actual. La inscripción grabada en el pedestal antes citado (que hoy es una de las pilas para agua bendita de la Iglesia parroquial), traducida del latín, es como sigue: «El Municipio Ili-pense dedicó este monumento al Emperador César Nerva Trajano Augusto, Hijo de Divo Nerva, Germano, Pontífice Máximo, cuando era quinta vez Potestad Tribunicia y quinta vez Cónsul.»

De modo que este monumento se erigió por los años 103 de nuestra era en que fué el quinto consulado de Trajano y quinta vez Potestad Tribunicia.

En el sitio denominado «Rincón Porque-ro» se dió aquella batalla en que las huestes romanas, mandadas por Publio Cornelio Escipión, derrotaron a un ejército lusitano, haciéndole 12.000 muertos y cogiéndole 600 prisioneros. El historiador Tito Livio describe esta batalla y el móvil que guiaba a los lusitanos a invadir los territorios próximos al suyo, que era el botín que realizaban, apoderándose de las ganaderías. Esta batalla

de amplitud como cuatro varas por su frente y dos por sus partes laterales y se componía de un gran basamento de grandes piedras almohadilladas, sobre el cual se alzaban diez pilastras estriadas, una en cada ángulo, dos en cada frontis y una en cada parte lateral. Terminaba el cuerpo de obra del monumento con una gran cornisa, elevándose sobre ella, majestuosamente, dos esbeltas columnas estriadas de orden dórico, compuestas de diversas piezas; pero

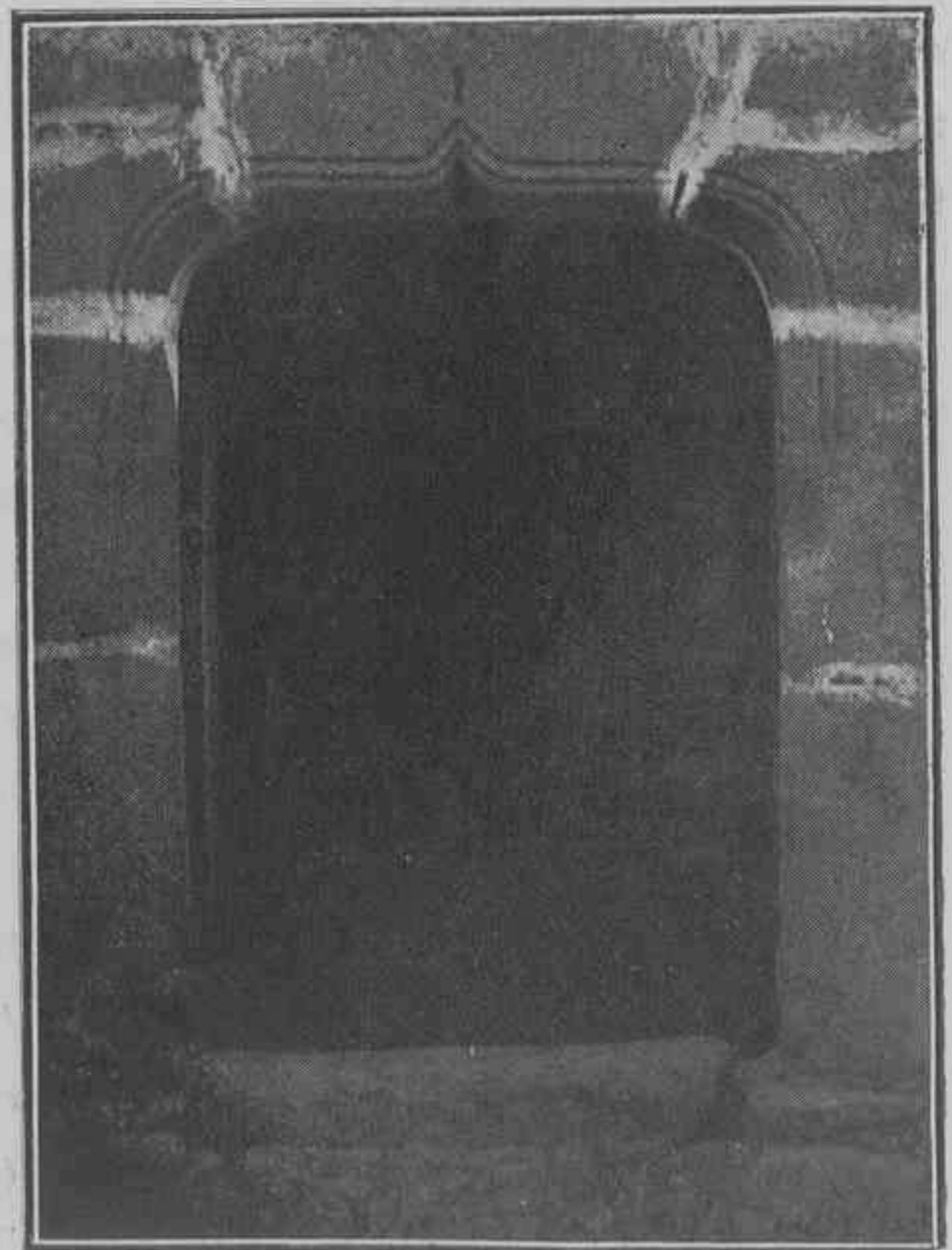

Puerta de la casa de «Pedro Crespo».

tuvo lugar el año 560 de la fundación de Roma, o sea, el 292 antes de Jesucristo. Da testimonio de ello una inscripción grabada en una roca de la denominada cueva del Valle, que dista de Zalamea unos tres kilómetros.

En la parte más elevada de la población existe un castillo antiguo, del que sólo se conservan los torreones y lienzos de muralla que los unen, cuyo castillo fué asaltado por las huestes que acaudillaba D. Pedro Yáñez, sexto Maestro de la Orden de Alcántara, quien lo conquistó del poder de los moros allá por los años 1288.

Tiene este pueblo una magnífica capilla que se erigió a la sagrada efigie del Santísimo Cristo de la Quinta Angustia, costeada por la misma villa y dirigida la construcción por Francisco de Mora, Arquitecto mayor del Rey, en el año 1607.

Entre los hijos ilustres de Zalamea figuran:

San Walabonso y Santa María, hermanos, que sufrieron el martirio en Córdoba, en tiempo de Abderramán II; San Lope y Santa Aurelia que también obtuvieron la palma del martirio en referida ciudad; D. Diego de Arce y Reinoso, que nació en 1585 en la casa dedicada hoy a capilla de la comunidad religiosa Hermanas de la Cruz. Este Señor fué Obispo de Tuy, Avila y Plasencia e Inquisidor general, ocurriendo su muerte en Madrid en 18 de junio de 1667; D. Pedro Bernardino de Nogales Dávila, que nació en 22 de mayo de 1649, fué Inquisidor de Barcelona, Logroño, Valladolid y Obispo de la Puebla de los Angeles en México y fundó la capellanía del Santo Cristo, dotándola de cuantiosos bienes para el sostenimiento del culto; D. Juan de Tamayo Salazar, que nació en 1602, doctor en leyes y cánones, fué Provisor y Vica-



Ventana de la casa de Pedro Crespo que da a la Plaza de la Justicia y por la que el Capitán se enamoró de Isabel, hija del Alcalde.

rio del Obispo D. Diego de Arce, y murió en esta villa en 1661, habiendo escrito varias obras de las que la más notable es la titulada *Martirologio Español*. También nacieron en esta villa, el Doctor D. Alonso Pérez Merchán, Presidente que fué de la

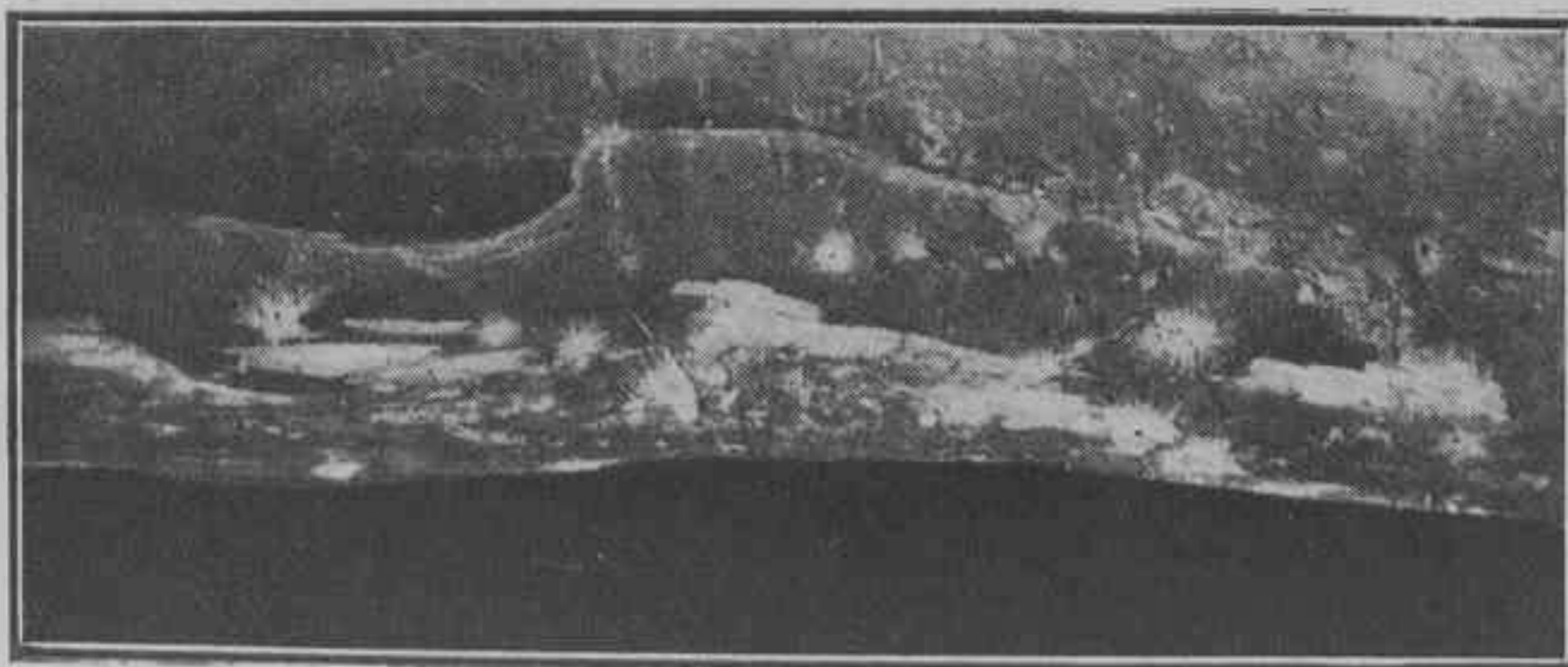

Viga de la casa de Pedro Crespo, en la que fué ahorcado el Capitán.

Audiencia de Guadalajara, Virrey y Capitán general en el Nuevo Reino de Galicia (América); Juan Cortés, famoso capitán en la conquista de Nuevo México; Juan Guerra, Alcaide de la fortaleza de esta villa, que murió en combate singular a manos de El Bezudo y, finalmente, el famoso Alcalde Pedro Crespo, inmortalizado por el poeta D. Pedro Calderón de la Barca en el drama titulado *El Alcalde de Zalamea*.

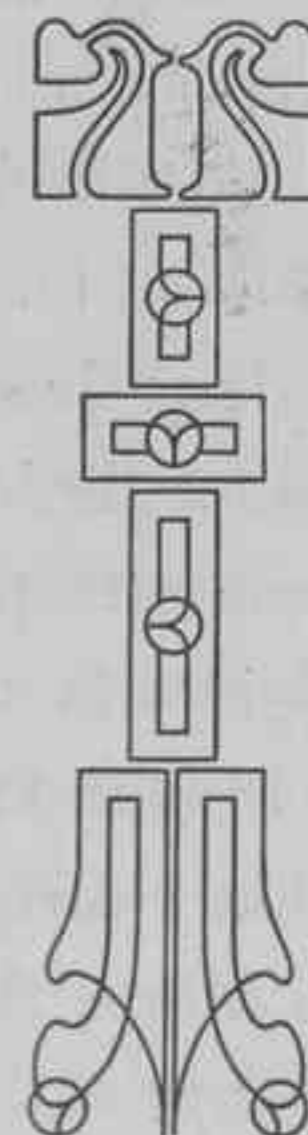
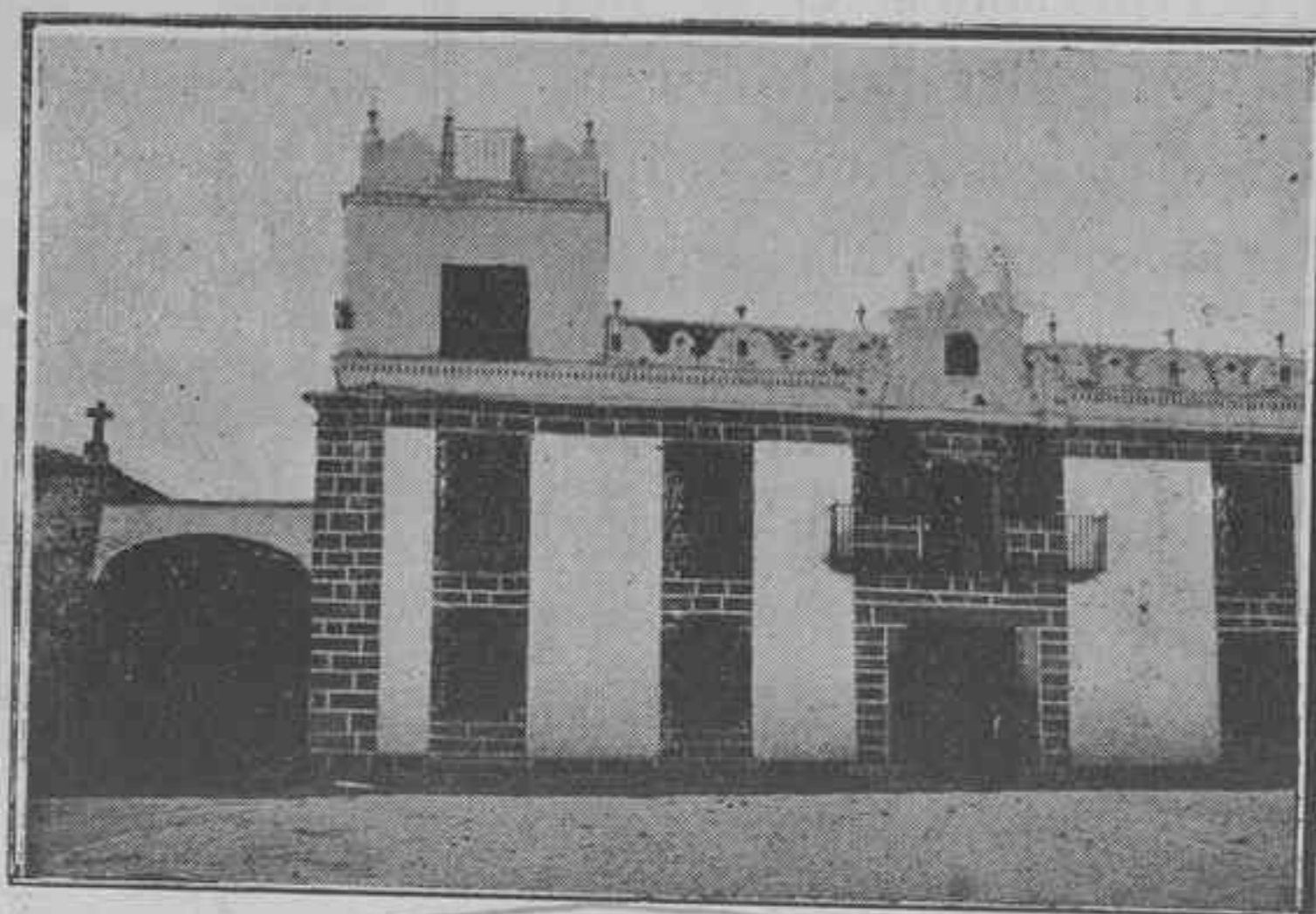
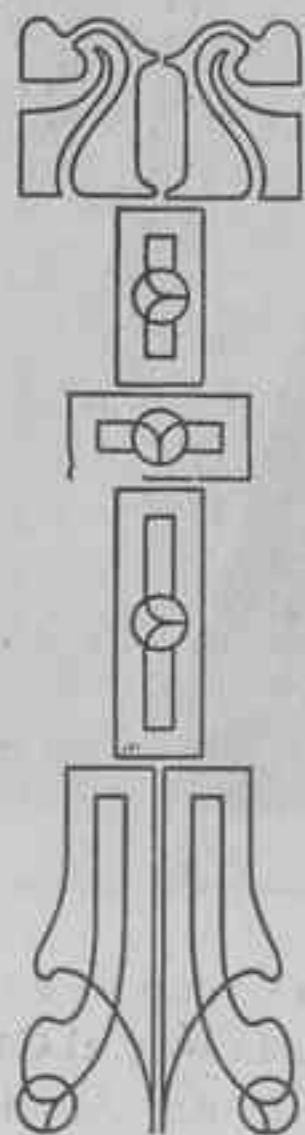

Casa solariega de los Condes de Zalamea.

Telegramas: "DONCEL"

PAULINO DONCEL

FABRICA DE MOSAICOS HIDRAULICOS

DEPOSITO DE AZULEJOS, YESO Y CEMENTO : MATERIALES DE CONSTRUCCION

Premiado con medalla de Oro y Diploma en la Exposición de Alejandría de 1901.

Artículos Sanitarios : Privilegio de invención por los mosaicos JASPE

Cardero, núm. 1. = MERIDA (Badajoz)

≡ CLÍNICA VETERINARIA ≡

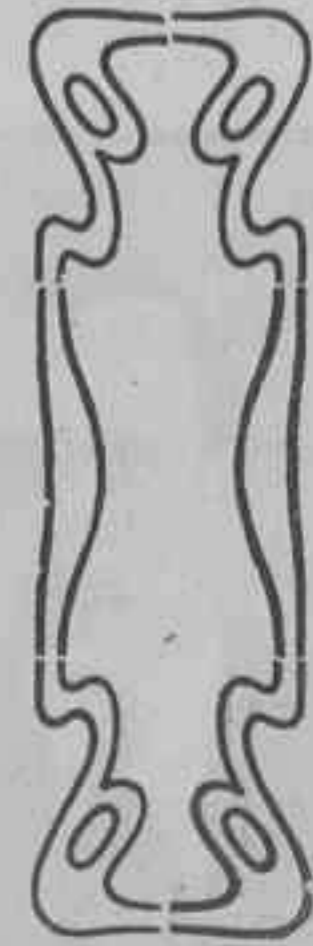
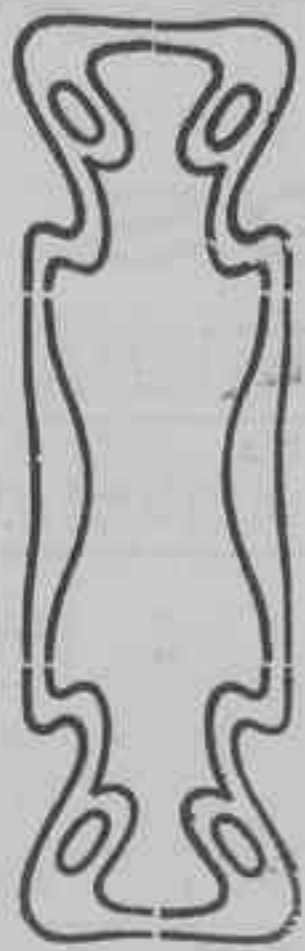

D. Fermín Hidalgo e Hidalgo

Veterinario e Inspector de Higiene y Sanidad Pecuarias.

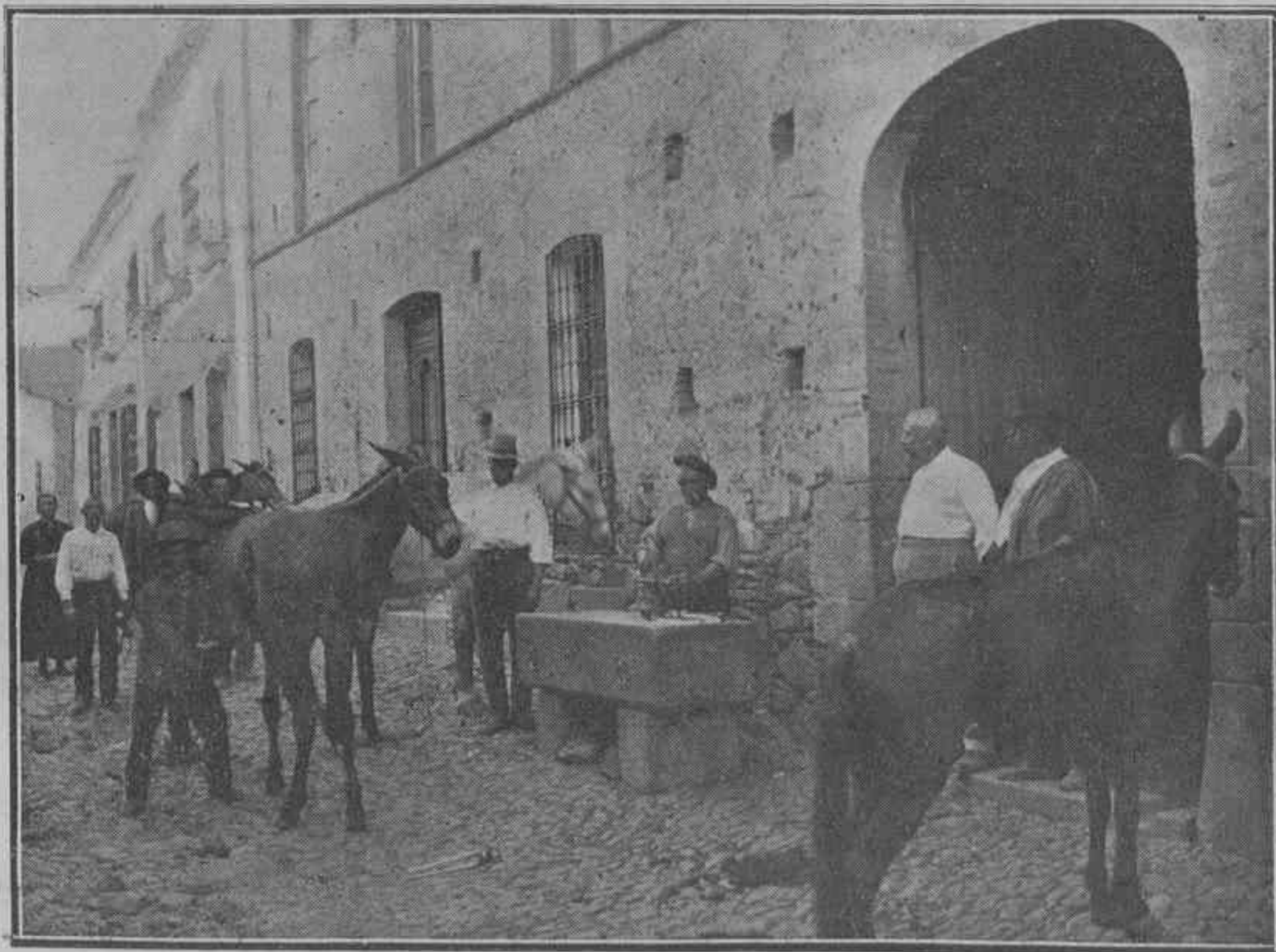

Zalamea de la Serena.

Badajoz.

Augusto Pimentel, S. en C.

Feria, 11. — Zalamea de la Serena. — Badajoz.



D. AUGUSTO PIMENTEL.

TEJIDOS

◦ ◦ MERCERÍA * PAQUETERÍA ◦ ◦
◦ GÉNEROS DE PUNTO * NOVEDADES ◦
PERFUMERÍA * ARTÍCULOS DE FANTASÍA
◦ ◦ ◦ OBJETOS PARA REGALO ◦ ◦ ◦
◦ ◦ CONFECCIONES * PELETERÍA ◦ ◦
◦ ◦ ◦ PUNTILLAS Y BORDADOS ◦ ◦ ◦

Cuenta corriente con Banco de España ◦ Banco Hispano Americano.

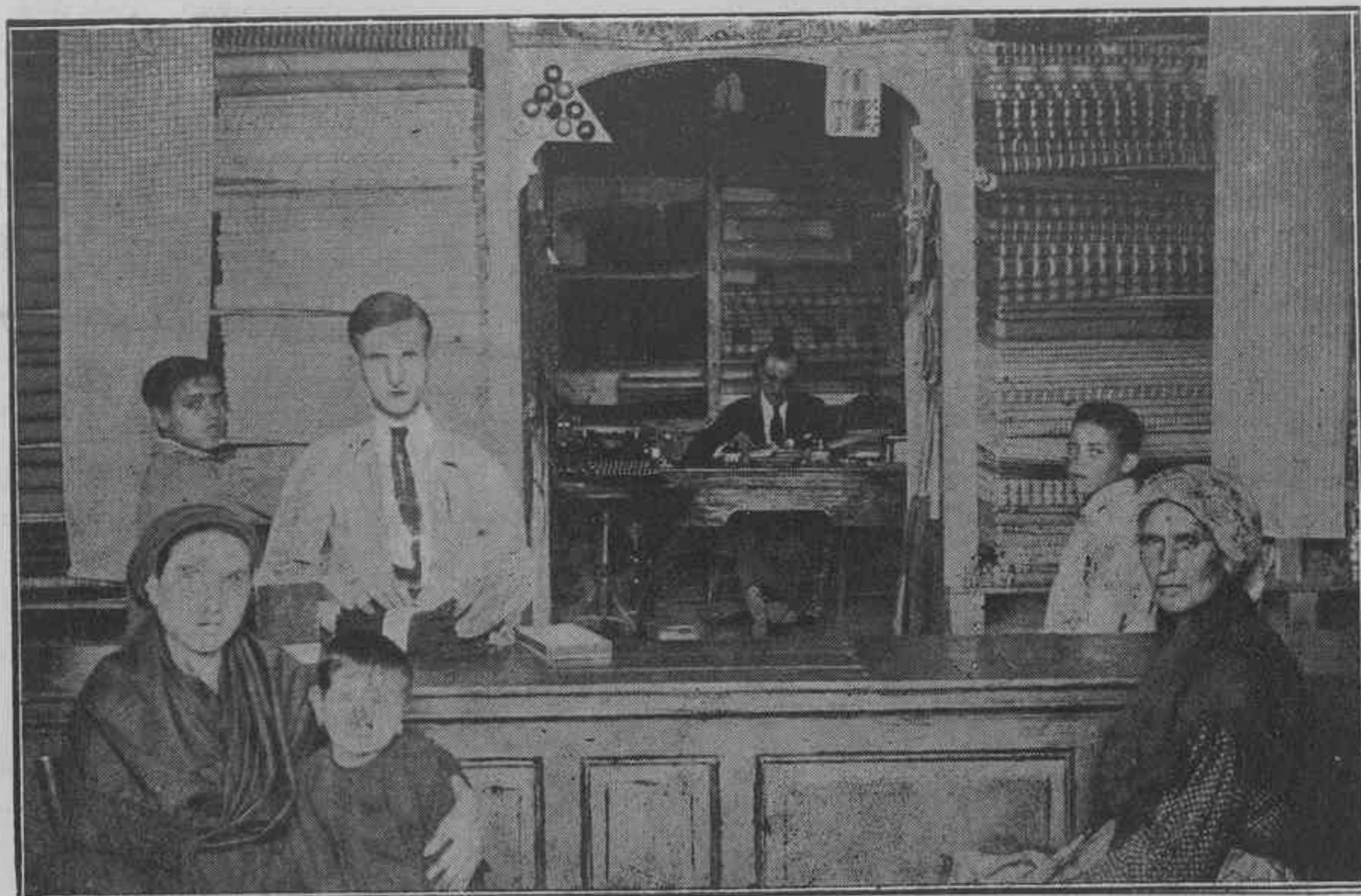

Nadie mejor que D. Augusto Pimentel, hombre joven y activo, ha sabido interpretar la constante tendencia al desarrollo comercial de Zalamea de la Serena.

La verdad justifica que sólo los hombres trabajadores e inteligentes como éste consiguen en poco tiempo abrir un comercio de esta importancia, propio más bien de una capital que de un pueblo. Y sólo temperamentos activos y emprendedores como el suyo consiguen en corto plazo relaciones tan amplias como las que él posee.

El Sr. Pimentel merece ser felicitado efusivamente y estar orgulloso de que su comercio sea el más floreciente de Zalamea, como lo seguirá siendo mientras en él perduren su esfuerzo personal y constancia ejemplar.

Bastante!

IMPRESIONES NOCTURNAS

Nada tan bello, nada tan hermoso como una noche cual esta de estío en que la luna, eterna musa del poeta, vierte una lluvia de plata pulverizada sobre las calles solitarias de la villa



prestándoles un encanto henchido de misterio y de poesía.

El alma, impregnada de dulce y suave melancolía, se eleva mecida por el hálito delicioso de la noche, y, abstraída de todo lo terreno, admira la sublime magnificencia de los cielos.

Más tarde, cuando la luna, en un gesto de extremo cansancio hunde en su ocaso los últimos resplandores, y las estrellas, libres del astro que las eclipsaba, fulguran radiantes en el oscuro firmamento, la imaginación evoca las gestas de Zalamea que antes se nombraba Ilipa, ciudad famosa que tuvo gran importancia en pasadas centurias perdurando aún muchos vestigios de aquellas pasadas grandezas.

De frente, en la gran explanada de la plaza, se eleva, besando el cielo puro, la gran columnata que los romanos erigieron al emperador Trajano, en un raptó de épico entusiasmo, para conmemorar su célebre epopeya: Ese colosal trofeo que hoy, prestando un servicio apropiado a su grandeza, sirve de torre-campanario a nuestra iglesia parroquial, mientras que en sus pétreas entrañas llevará por los

siglos de los siglos (como es tradicional) los restos de la augusta hija de Trajano, a la que un amor truncado, tal vez, causó tan prematura muerte.

Al otro extremo del pueblo, la tosca y vetusta casona del legendario Alcalde de Zalamea, me hace rememorar en todos sus pormenores aquella célebre tragedia tan conocida en todo el mundo y tan olvidada de nosotros.

Y, bajo el prisma encantado de la noche, veo surgir a Pedro Crespo con su alba melena y su rural indumentaria, como implorando un pequeño homenaje para el ínclito Calderón, ya que, plagiando en él, puso de relieve la entereza de carácter y la indómita valentía de los labradores de este feraz terruño extremeño.

Después, abajo en el centro, soberbia sobre toda ponderación, veo dibujarse en la negra penumbra la cúpula del templo del Santísimo Cristo de la Quinta Angustia, símbolo de la antigua fe de este pueblo, refugio y fortaleza de todo creyente, santuario de nuestra devoción,

Y por último, arriba, coronando la villa como una diadema en la altiva sien de una sultana, se destacan los cuatro torreones morunos, sosteniendo, cual forzudos atletas, los fuertes mullones del castillo árabe, en cuyas enhiestas cruces, colocadas por las huestes católicas para pregonar el triunfo sobre la Media Luna, parece flotar el espíritu de Muley Abenarrax, último morador de estas mansiones, colérico, ante cruel desengaño del mito mahometano.

En el reloj de la torre dan las dos que el silencio hace más sonoras. Un murciélago pasa, agorero, rozando el suelo en su veloz carrera. Al viento leve se estremecen las hojas de la acacia, produciendo un rumor apenas perceptible. Y en este instante solemne, como obedeciendo a un mágico conjuro, se rasga el silente velo de la noche. Suena un cantar de sencilla armonía que es una queja de amor con voz argentina de mujer, y la música alegre, bullanguera, de una guitarra esparce un aire de jota.

Es que un ángel, un niño de corta edad, arrebatado por la inexorable Parca, dejando atrás las miserias terrenales, ha emprendido su vuelo a lo infinito.

Y así celebra este pueblo, fiel en sus tradiciones, tan fausto y feliz acontecimiento.

ISABEL FERNÁNDEZ-BLANCO ROMERO.

Vicente Pérez Triviño

Zalamea de la Serena

Badajoz

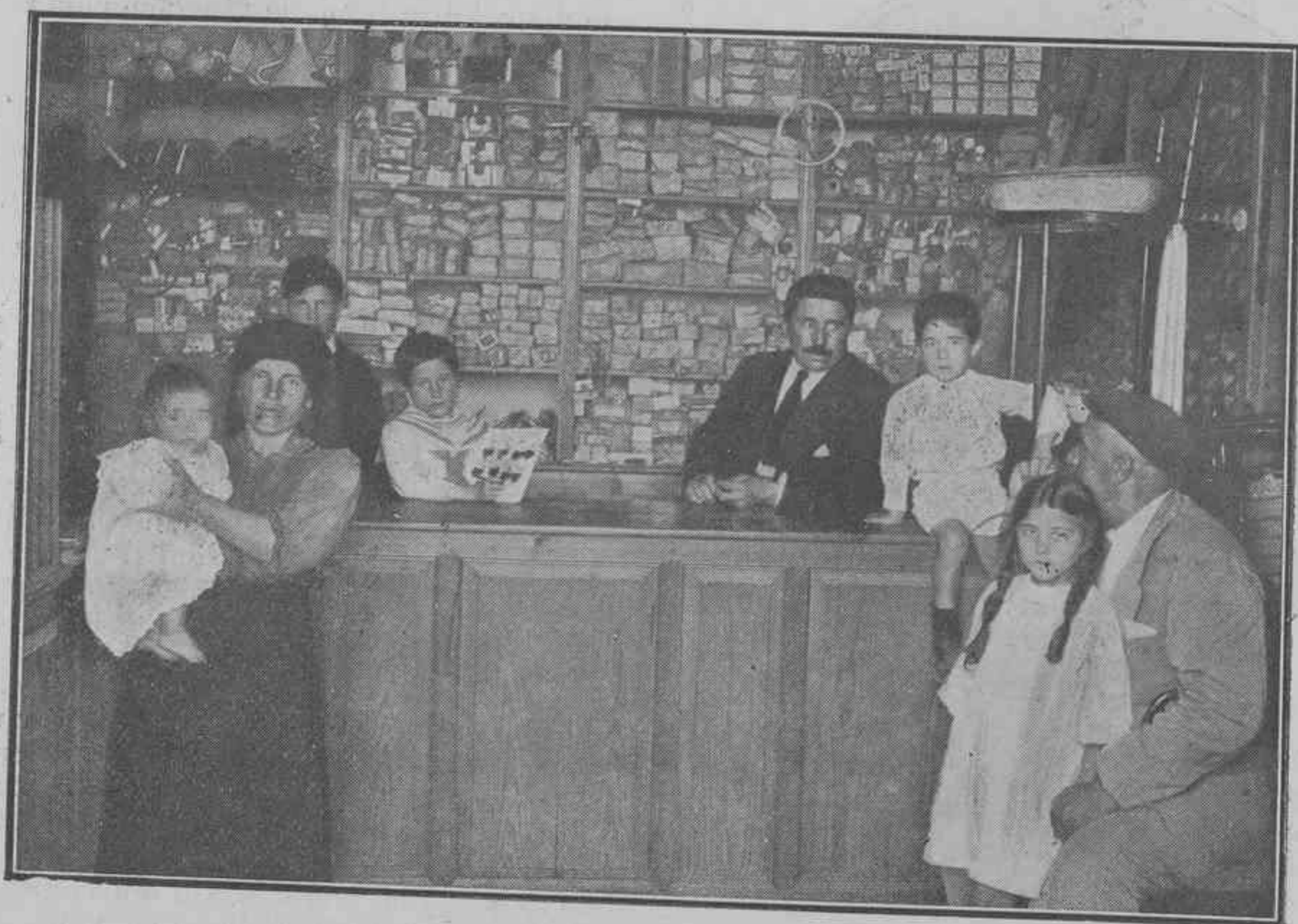

Almacén de maderas.—Ferretería y drogas.

Gran surtido en toda clase de hierros, aceros, alambres; chapas, hojas de lata, estaños, batería de cocina en hierro estañado y porcelana; grandes existencias de ferretería para el ramo de construcciones; herramientas para carpinteros, albañiles y herreros. Maderas para toda clase de construcciones; cal, yeso, cemento, portland, baldosines hidráulicos; toda clase de drogas, cristal plano, cáñamo, esparto; extenso surtido en todo lo concerniente a funeraria; muebles de madera curvada e infinidad de artículos que es difícil detallar.

CASINO ILIPENSE

ZALAMEA DE LA SERENA



El «Casino Ilipense» es una pequeña Sociedad o círculo de recreo, situada en el punto más céntrico de la población.

No a todos les importa, como a los que aquí se reúnen, que reverdezca y brote por algún sitio un recuerdo perpetuo de la histórica ciudad de Zalamea, y por eso, sin duda, con tanto acierto como gusto le llaman «Ilipense».

Yo aseguro por experiencia que en pocos sitios se pasan ratos tan agradables como en el «Ilipense», al menos si tiene uno la suerte de verse agregado a la tertulia nocturna que especialmente en verano, y así como después de la cena a tres de la madrugada, sostienen los inseparables contertulios: Notario, D. José María Ortiz; Médico, D. Rogelio Gómez Jareño; Veterinario, D. Fermín Hidalgo e Hidalgo; Administrador de Correos, D. Ricardo Guerrero; Propietario, D. Leonardo Ramírez, y rico y tratable comerciante, D. Augusto Pimentel.

Al Notario, substituído algunas veces por su auxiliar, que cuando no se queda dormido en la butaca demuestra su genio andaluz por quintales, corresponden las andaluzadas.

Al Administrador de Correos, juntamente con el señor Pimentel, corresponden los retruécanos y chistes, respectivamente, algunos de pronóstico reservado.

Al Veterinario están encargados los cuentos, que a veces varía de color, con lo que despierta el más dormido interés.

El Médico, salvo alguna descripción anatómica o disertación sobre el purgante y la dieta, permanece perfectamente serio, sin más que un gesto de conformidad de vez en cuando.

Y así se pasa el tiempo
alegremente,
teñiendo amigos socios
del Ilipense.

La Flor de Extremadura

Fábrica de conservas vegetales y alimenticias

MOVIDA A VAPOR

— DE —

PEDRO MARTÍNEZ MATA

ZALAMEA DE LA SERENA

BADAJOS



Don Pedro Martínez, con sus principales operarios.



Al Cristo de Zalamea.

Orgullo de esta tierra. Su renombre se extiende allende el mar, al mundo entero, y no afluye a sus plantas un romero que no sienta un milagro que le asombre.

No existirá en el pueblo un solo hombre, ni impío, ni insensato, ni altanero, que no alce reverente su sombrero al pasar su capilla u oír su nombre.

E ingratitud no darle amor sería; pendiente de la cruz su alma lo desea, y en un grito angustioso lo pedía:

«Sed tengo», con doliente voz clamaba, y esa sed de amor fué por Zalamea, pues que su Quinta Angustia nos legaba.

ISABEL FERNÁNDEZ-BLANCO.

Pablo Rico Giménez

DEL COMERCIO

Malpartida de la Serena.

Antonio Carrasco Fernández

PRACTICANTE DE MEDICINA

Zalamea de la Serena.

Pablo Sánchez Morillo

Fábrica de jabones comunes.

CASZUERA ————— BADAJOZ

SOCIEDAD

Electro-Harinera

Zalamea de la Serena.

Julio Carrasco Pinedo

Zalamea de la Serena (Badajoz)

FABRICA DE GORRAS

DE

JOSÉ MÉNDEZ

Feria, 66 y Cruz Verde, 2

SEVILLA

Claudio Izquierdo Torres

TEJIDOS

Paquetería y Coloniales.

Zalamea de la Serena.

LA VERDAD

:: TEJIDOS, PASAMANERÍA ::
PERFUMERÍA Y BORDADOS

PAQUETERIA Y COLONIALES

Arturo Centeno Gutiérrez

ZALAMEA DE LA SERENA

— **BADAJOS** —

ZALAMEA DE LA SERENA

TEJIDOS

FIDEL ESCOLAR RODRIGUEZ

SEBASTIÁN CENTENO GUTIÉRREZ

TEJIDOS

. PAQUETERÍA

QUINCALLA

. . . COLONIALES FINOS . . .

. . . VINOS Y LICORES . . .

San Francisco, 12.--ZALAMEA DE LA SERENA

FIDOLO CANO POZO
REPRESENTACIONES

ZALAMEA DE LA SERENA

MANUEL BENÍTEZ BUSTOS
Subdelegado de Veterinaria
e Inspector Municipal de Sanidad.

ZALAMEA DE LA SERENA

Eusebio Marcianes Nogales.

TEJIDOS

ZALAMEA DE LA SERENA

MANUEL CALERO

BANQUERO

ZALAMEA DE LA SERENA

GRAN SOMBRERERIA

DE

MOISES PEREZ DE LAS VACAS

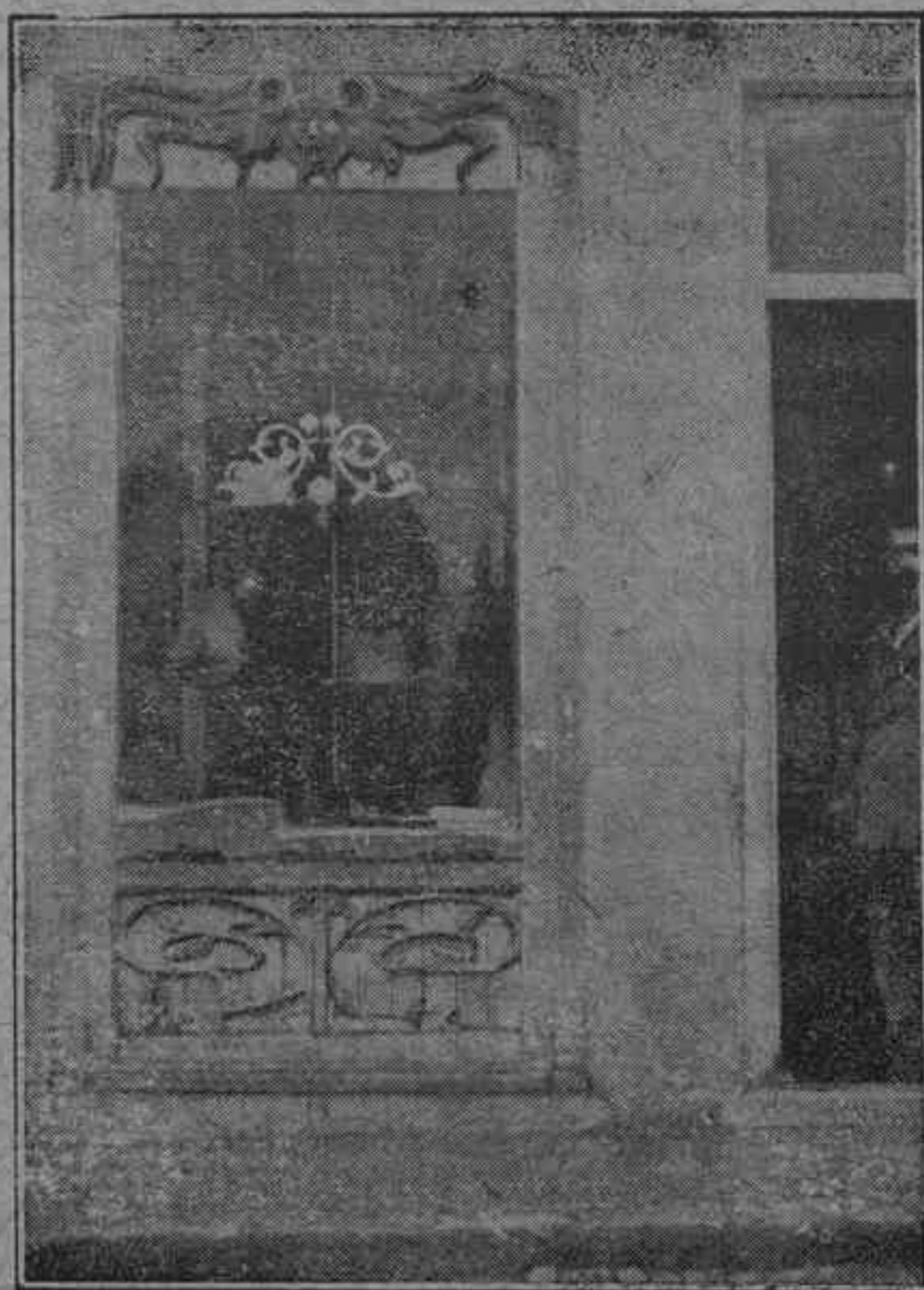

Plaza de la Constitución, 9.

VILLANUEVA DE LA SERENA

(BADAJOZ)

OFICINA GENERAL DE SUBSTITUCIONES

Y

AGENCIA DE QUINTAS MATRICULADA

DIRECTOR-PROPIETARIO:

JOSE MARIA DE LARA

AGENTE DE NEGOCIOS

OFICINAS CENTRALES EN MADRID

Hortaleza, 75, pral. -- Teléfono 5.357-M.

Reemplazo de 1921 (antes del sorteo en la Caja de Recluta), a 500 pesetas.

Representada en Don Benito por el director propietario de esta publicación en la Sección Comercial de la misma: **DON RAMON A. FERNANDEZ DE SEVILLA.** Arrabal, 39, principal.

"LA COMPETIDORA"

(Nombre Registrado.)

DIRECTOR - PROPIETARIO:

Evaristo Romero Gámez.

MADRID

AGENCIA DE QUINTAS y de negocios. Substituciones para Africa, Consultorio de asuntos militares.—Informes comerciales.—Comisiones y Representaciones, nacionales y extranjeras.—Compraventa y administración de fincas rústicas, urbanas y minas.—Aceites, Cereales y Ganados en comisión.—Información de toda clase de negocios.—Cobro de créditos, gestión de Hipotecas y cuantos asuntos se susciten en la vida industriocomercial.—Colocación de capitales.

Oficinas generales: Ríos Rosas, núm. 16.
Teléfono 912-J.

Depósito y Almacenes: Toledo, núm. 105.
Teléfono 795-M.

Conferencias interurbanas, 912-J.

Cuentas corrientes: Banco de España, Banco Español de Crédito y Banco Español del Río de la Plata.

Fernández Vilar y Compañía-Madrid

CENTRO GENERAL MATRICULADO DE
:— SUBSTITUCIONES PARA AFRICA —:

Representante oficial para el distrito militar de la Zona de Villanueva de la Serena:

FERNANDO GAVILAN—Plaza del Mercado, 6.

Muchas son las Agencias dedicadas a esta clase de negocios, pero pocas las que cumplen como prometen, dando lugar con esto a que muchos contratados vean defraudada su tranquilidad en el momento crítico y cuando ya no les cabe solución de ninguna clase.

La conducta observada durante muchos años por la Casa FERNANDEZ VILAR Y COMPAÑIA es sola garantía para el asegurado; la seriedad y reconocido nombre de su Representante en Villanueva de la Serena le garantizan sus operaciones con esta Casa.

¡¡Antes de hacer contrato alguno, visite a su Representante, Sr. Gavilán, que le dará toda clase de facilidades.