Si oyéramos la voz del Papa, ¡cuán mejor nos iría!

PENSAMIENTO ALAVES

FRANQUEO CONCERTADO

VIVA CRISTO REY

AÑO XII | Vitoria lunes 8 de marzo de 1943 | Núm. 3.100

Actualidad

Colocación obrera

El servicio de colocación obrera tendrá de ahora en adelante carácter nacional, provincial o comarcal. Además de anular los organismos privados y las Agencias, acabará con las Oficinas Municipales, propicias siempre al movimiento emigratorio.

Ahora todos los trabajadores que deseen colocación deberán inscribirse en las oficinas nacional, provincial, comarcal o local; y a ellas tienen obligación de acudir los empresarios en demanda de operarios; bien entendido que el obrero no les será impuesto individualmente, sino que podrán escoger de entre los obreros parados aquel que más convenga a los intereses morales y materiales de la empresa. Esta libertad, como hacíamos notar en nuestro comentario anterior, cierra el paso a los vagos, díscolos y arrivistas y lo abre a los trabajadores aptos y honrados.

Todo trabajo que esté regulado mediante contrato está sujeto a la Ley de colocación de trabajadores sin que queden exceptuadas aquellas entidades que sin espíritu de lucro tienen obreros contratados, como el Estado, la Provincia o el Municipio. Incluso el Ejército tendrá que dar cuenta a las oficinas de colocación, del comienzo y cese del trabajo de sus operarios, así como de los traslados, a efectos de estadística.

Es natural que en una economía dirigida, el Estado se reserve la dirección política laboral y la inspección de tan importante servicio, como así lo hace en la nueva ley, por medio del Ministerio del Trabajo.

Esta especie de centralización era de todo punto necesaria; porque además de los defectos fundamentales de la ley de 1931 que señalados quedan, había una porción de modificaciones que importaba recoger, catalogar y encauzar convenientemente, según el espíritu del Movimiento nacional.

El tiempo en España

Temperatura máxima: 22 grados en Castellón.

Temperatura mínima: 2 grados en Vitoria y Cuenca.

Consagración del Obispo de Jaén

—)o(—

Asistió a los actos el Nuncio de Su Santidad

Jaén.—Ayer mañana se celebró en la Catedral la solemne consagración del señor Obispo de la Diócesis, don Rafael García y García de Castro, en la que ha oficiado el Nuncio de S. S., Monseñor Cicognani, asistiendo al acto una enorme multitud que llenó por completo el templo y que se calcula en unas veinte mil personas.

Los actos dieron comienzo a las nueve de la mañana, hora en que llegó al templo el Nuncio de Su Santidad acompañado por los Obispos ayudantes, cabildo catedralicio y autoridades. Rindió honores una compañía del batallón ciclista de la guarnición. Monseñor Cicognani oró breves instantes antes de subir al Altar Mayor a revestirse. Fué asistido por el Vicario General de la Diócesis y los canónigos señores Asenjo y Ferreiro que actuaron de diácono y subdiácono. El Obispo preconizado fué asistido por los de Vitoria y auxiliar de Toledo. En el altar mayor ocuparon sitiales el Arzobispo de Granada, padrino eclesiástico del Doctor García y Obispos preconizados auxiliar de Madrid y de Granada, el subsecretario de Gobernación, el director general de Asuntos Eclesiásticos, el teniente general Ponte y Manso de Zúñiga, el gobernador civil y jefe provincial del Movimiento en representación del Ministro Secretario general del Partido y otras autoridades y jerarquías. También ocupaban sitiales los padrinos seglares del nuevo Prelado, señores de Garzón, la familia del doctor García y una representación del Ayuntamiento de Aranda de Castañar, pueblo natal del Obispo. La ceremonia duró dos horas y media y se hizo con gran magnificencia. El templo se hallaba magníficamente adornado con tapices y flores naturales. Secciones de Acción Católica con banderas formaban a lo largo de la nave principal. La Schola Cantorum del Seminario con ciento veinte voces y la capilla musical del templo, reforzada, cantaron la Misa de Perossi de Pontifical. Después de la consagración, el nuevo Prelado dió su bendición al pueblo.

Terminada la ceremonia, el Doctor García y García fué abrazado por el Nuncio y sus compañeros, organizándose el besamanos a continuación. A la salida del templo y a su llegada al Palacio Episcopal, el Doctor García recibió las muestras de cariño y respeto de sus fieles. —(Cifra).

Rostros de la guerra

A pesar del intenso frío en el frente ruso, el combatiente antibolchevique no se arredra. Nunca se pierde el optimismo, sobre todo cuando no falta el cigarro.

La ofensiva de Rommel en Túnez

Ante la línea MARETH las fuerzas anglo-yanquis resisten

REPLIEGUES Y AVANCES LOCALES

COMUNICADO ITALIANO

Roma.—El comunicado italiano de hoy dice que en Túnez se registraron intensas acciones de carácter local y se desarrollaron duros combates en los que fueron derribados doce aparatos enemigos, once de los cuales fueron abatidos por el XVI Grupo que manda el capitán Cagliari Parma. Otros nueve aparatos adversarios fueron derribados en combates aéreos por los cazas germanos. La aviación alemana ha bombardeado el puerto de Trípoli, donde fueron alcanzados dos mercantes por bombas de gran calibre. Uno de nuestros aviones no ha regresado a su base.—Efe.

EL MINISTERIO DEL AIRE BRITANICO

Londres.—El comunicado del Ministerio del Aire anuncia que los aviones ingleses han proseguido la colocación de minas en aguas enemigas. Dos bombarderos de la RAF no regresaron a sus bases.—Efe.

COMBATES LOCALES EN EL NORTE DE TUNEZ

Berlín.—El parte alemán de hoy da cuenta de combates de importancia local desarrollados al Norte de Túnez, así como de victoriosos encuentros aéreos, en los que fueron derribados al enemigo nueve aparatos. En el curso de bombardeos realizados contra Trípoli fueron incendiados dos navíos mercantes enemigos.—Efe.

33 TANQUES DEL EJE DESTRUIDOS

Argel.— Oficialmente se comunica que prosiguen los avances locales en el sector septentrional tunecino. En los ataques alemanes al VIII Ejército británico las tropas inglesas han destruído 33 tanques, sin pérdidas propias por parte de los aliados. Las fuerzas del Eje han sido rechazadas hacia el Oeste, manteniéndose intactas las líneas inglesas.—Efe.

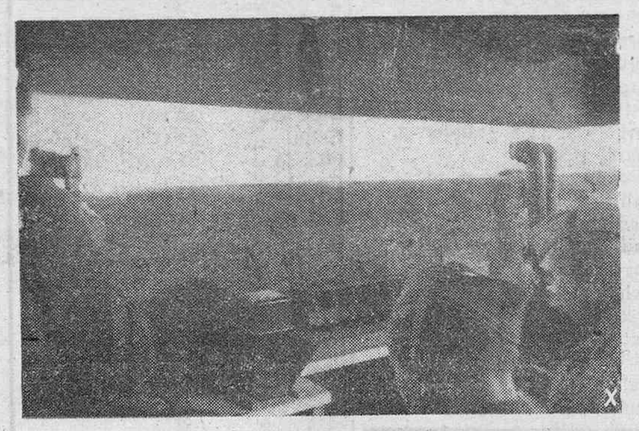

Puesto alemán de observación de artillería costera situado en la costa del mar Mediterráneo.

¿A PUNTO DE JUGARSE LA ULTIMA CARTA?

Londres.—El comunicado aliado del Africa del Norte dice que la derrota del mariscal Rommel ante la línea Mareth es más grande e importante que las anteriormente sufridas. Las pérdidas ocasionadas al Eje son mayores y de más importancia, y es probable una reacción de sus fuerzas ante el VIII Ejército británico. Las pérdidas del Eje son superiores a las sufridas ne Kasserine y sus efectos se dejarán sentir apreciablemente en el curso de operaciones ulteriores y próximas. Los alemanes e Italianos se hallan a punto de jugar su última carta en Túnez y la situación grave no podrá ser dominada por el Eje.—(Efe).

REPLIEGUE YANQUI

Londres. — Semioficialmente se anuncia que los elementos blindados norteamericanos se han replegado, según se anuncia en los medios argelinos.

Rommel atacará por el Norte mientras se retira del sector medio.—(Efe).

UN LLAMAMIENTO DEL RESIDENTE FRANCES EN TUNEZ

Túnez. — El Almirante Esteve, residente general de Francia en Túnez, ha publicado el siguiente llamamiento:

"Oficiales, suboficiales y soldados de las tropas francesas: En los momentos en que Africa del Norte era atacada por los anglonorteamericanos, el mariscal de Francia, jefe del Estado, nos dió la orden de resistir y después la ha reiterado frecuentemente. Recientemente el mariscal y el jefe del Gobierno nos han recordado que la obligación de todos es luchar contra los aliados del bolchevismo, porque el comunismo es un peligro mortal para nuestra civilización, cuyos principios se encuentran en abierta oposición al marxismo.

Nuestros camaradas que fueron hechos prisioneros en Túnez por las tropas del Eje fueron inmediatamente liberados, conforme a las decisiones adoptadas por el canciller alemán, de acuerdo con el jefe del Gobierno francés. Volvieron a Francia o quedaron en Túnez, donde tienen sus familiares y sus bienes, cuando fué firmado el armisticio. En 1940 ordené a todos mis subordinados obedecieran al Gobierno del mariscal Pétain y de Pierre Laval. Fuí obedecido. Hoy son ellos mismos quienes tienen en sus manos los destinos de Francia. Os pido insistentemente que los sigáis, como yo los sigo. Francia y Túnez esperan vuestro regreso. Este es vuestro deber. Cumpliéndolo, seréis liberados y volveréis al seno de vuestras familias". —(Efe).

Vicesecretaría de Educación Popular

Delegación Provincial de Alava

De acuerdo con las facultades que competen a esta Delegación, y de conformidad con las instrucciones del Excmo. Sr. Gobernador Civil y el Jefe Provincial del Movimiento, se hace saber para general conocimiento:

PUBLICACION DE NOTAS, SUELTOS O INFORMACIONES EN LA PRENSA Y RADIO

Todas las notas, sueltos o informaciones que habitualmente envían los organismos oficiales y extraoficiales para su publicación en Prensa y difusión en Radio, deberán hacerse a esta Delegación Provincial de Educación Popular, la que a su vez las hará llegar a su destino.

El servicio de Radio Socorro en la emisora local seguirá sirviéndose en igual forma que hasta ahora.

CELEBRACION DE CONFERENCIAS

Las conferencias organizadas por los Centros Oficiales de todas clases, así como por las empresas privadas o particulares requieren inexcusablemente la autorización Superior, a excepción de aquellas que versen sobre materia religiosa y siempre y cuando sean presididas por Autoridad Eclesiástica.

Sin la previa autorización no podrá celebrarse conferencia alguna, ya sea de carácter cultural, económico, artístico, infantil, etc.

Las normas para obtener su autorización se publicaron en PENSAMIENTO ALAVES de 24 de febrero próximo pasado.

El Delegado Provincial de Educación Popular, *Jesús Salazar Ocharan.*

En las ISLAS SALOMON

113 aviones yanquis destruídos por los japoneses

Berlín.—Ciento trece aviones norteamericanos fueron destruídos por las fuerzas aéreas y navales japonesas entre los días 16 de febrero y 3 de marzo en aguas de las Islas Salomón. En el mismo período de tiempo cinco submarinos anglonorteamericanos fueron hundidos, mientras que las fuerzas japonesas perdieron dos contratorpederos y cinco transportes. Siete aviones nipones se lanzaron con sus cargas sobre los objetivos militares enemigos.—Efe.

—o—

Santiago de Chile.—Los presidentes de todos los partidos políticos chilenos se han reunido bajo la presidencia del presidente de la República, señor Ríos, para tratar de la recepción que se ha de tributar al vicepresidente de los Estados Unidos mister Wheler a su llegada a Santiago de Chile.

Se proyecta celebrar una gran manifestación popular a su llegada a la capital chilena como acto público de recepción a la personalidad yanki.—

—o—

Londres.—El Cardenal Himsley ha pasado la última noche bastante más tranquilo, siguiendo en igual estado su dolencia.—Efe.

La resistencia soviética, rota al Suroeste de JARKOF

Los alemanes logran avanzar hasta el Oeste de dicha ciudad

COMUNICADO ALEMAN

Berlín.—El comunicado del Cuartel del Fuhrer dice que en el sector al Suroeste de Jarkof las divisiones alemanas han logrado romper la resistencia enemiga avanzando hasta el Oeste de la ciudad de referencia.

En el sector de Orel el enemigo ha lanzado en vano sus ataques contra las posiciones que establecen la línea de defensa alemana.

Un Cuerpo de Ejército que desde hace bastante tiempo se dedicaba a hacer frente a los numerosos ataques del enemigo, destruyó por sí solamente 66 tanques soviéticos de los noventa que tomaron parte en el asalto.

Otros ocho carros soviéticos fueron aniquilados por los aviones alemanes en este sector del frente.

En el sector central del frente del Este el enemigo ha lanzado numerosos y cruentos ataques al objeto de poder obstaculizar todos los movimientos de las tropas alemanas. El soviet ha sido rechazado en todos ellos con sangrientas y elevadas pérdidas.

En el curso de los movimientos de rectificación del frente comenzados hace días por las tropas germanas ha sido evacuada la localidad de Sytchuka sin que el enemigo lograra obstaculizar en lo más mínimo los movimientos de nuestras tropas.

El jefe de una patrulla de asalto rumana informa de un importante comunicado al jefe de otra patrulla alemana.

Al Sur del lago Ilmen el soviet ha renovado sus intensos ataques con el enorme apoyo de poderosas y fuertes formaciones de tanques y de artillería y por compactas oleadas de aviones que procedieron al ataque de las líneas alemanas.

El soviet resultó con grandes y elevadas pérdidas en todos estos ataques gracias a la acción aniquiladora. La aviación alemana derribó a siete aviones soviéticos en este sector. En este mismo los cazas germanos derribaron a otros ocho aviones soviéticos.—Efe.

El Delegado Nacional de Prensa, en Orense y Vigo

Orense.—A las dos y media de la tarde de ayer llegó el delegado nacional de Prensa camarada Aparicio, procedente de Zamora. Fué recibido por el gobernador civil y jefe provincial del Movimiento, presidente de la Diputación, alcalde, delegado provincial de Educación Popular y redactor jefe del periódico local "La Región".

El delegado nacional de Prensa dirigióse a la Jefatura Provincial del Movimiento, donde le esperaban los delegados de servicios, que le cumplimentaron.

El camarada Aparicio visitó con detenimiento las oficinas de Educación Popular y poco después almorzó con las autoridades y jerarquías.

Posteriormente visitó la Redacción de "La Región".

El delegado nacional de Prensa se trasladó más tarde a Oreja, cuyo Monasterio visitó detenidamente, así como el reformatorio para menores.

A las ocho de la tarde continuó su viaje a Vigo.—Cifra.

—o—

Vigo.—A las nueve de la noche llegó en automóvil, procedente de Orense, el camarada Juan Aparicio, delegado nacional de Prensa. Fué recibido por el jefe local del Movimiento, delegado de Educación Popular, presidente de la Asociación de la Prensa, redactores del periódico del Partido "El Pueblo Gallego" y otras personalidades.

Más tarde estuvieron en el hotel donde se hospeda el delegado nacional de Prensa, para cumplimentarle, el alcalde —que le saludó en nombre de la población— y numerosos periodistas.—Cifra.

Anoche se dió en Londres la alarma aérea

—)o(—

Bombardeo de SOUTHAMPTON

ANOCHE FUE DADA LA ALARMA AEREA EN LONDRES

Londres. — La señal de alarma aérea fué dada anoche en Londres ante la presencia de aviones enemigos.

Las baterías de la DCA entraron en acción y sólo un pequeño número de aparatos alemanes logró entrar en el territorio de la ciudad.—(Efe).

ATAQUE A UN PUERTO DE LA COSTA MERIDIONAL INGLESA

Berlín. — Los aviones alemanes han atacado un puerto de la costa meridional inglesa durante la pasada noche—(Efe).

BOMBARDEO DE SOUTHAMPTON

Berlín. — El comunicado alemán de hoy señala que los aviones rápidos alemanes atacaron una localidad británica en la costa meridional inglesa.

La pasada noche Southampton fué bombardeada por los aviones germanos.

El enemigo no realizó ataque alguno en la jornada última sobre el territorio del Oeste de Alemania.

Tres aviones enemigos fueron derribados sobre las regiones del Mar del Norte.—(Efe).

LOS SOVIETS PIERDEN EN CUATRO DIAS 312 AVIONES

Berlín.—Entre los días 3 al 7 de marzo los soviets han perdido en el frente del Este un total de 312 aviones.—(Efe).

"Soldados: ¡al pie del cañón! ¡Listos!"

Hsingking.—El 38 aniversario de la guerra rusojaponesa será celebrado el próximo día 10 en todo el Manchukuo con ceremonias diversas: reuniones monstruo, paradas militares, representaciones cinematográficas, emisiones radiofónicas y, desde luego, funciones religiosas. El lema bajo el cual se efectúa la celebración del aniversario es el de "¡Soldados: al pie del cañón!" "¡Listos!" —Efe.

Ministerio de Cultura 2010

Todos los deportes

El Alavés pierde en San Juan contra Osasuna por tres a cero

En la primera División no hay grandes alteraciones

Pamplona (de nuestro enviado).—Bastante público a la hora en que Díaz Rolland, árbitro del encuentro, alinea en los equipos en la siguiente forma:

Osasuna: Ederra; Alava, Cervantes; Cohesa, Fernando, Juanito; Zaldúa, Alsúa, Gastón, Vergara y Tito.

Alavés: Ramón; Gabilondo, Ubis II; Galart, Anda, Merodio; Mejino, Wunch, Tano, Ubis I y Gamón.

Mucho viento en casi todo el encuentro. En el primer tiempo a favor de Osasuna. Y en el segundo apoyando al Alavés.

El equipo vitoriano equivocó el juego. Lo largó demasiado a Mejino, que si bien jugó mucho y con acierto, no fué lo suficientemente peligroso para rendir a un Cervantes muy fuerte y seguro. La defensa vitoriana jugó muy adelantada, en particular Gabilondo; ello, la inseguridad de Ramón, culpable de los tres tantos marcados con el mismo sello y por el mismo jugador y ese afán de Galart de no preocuparse del extremo impidieron que el Alavés con entusiasmo y más juego que sus rivales ganase un encuentro que nunca debió perder.

La línea media con esa salvedad de Galart, jugó mucho, brillando Anda y Merodio. En la delantera Tano pasó bien, pero es nulo en los remates. Además de Mejino, Ubis I jugó bien, fallando algo Wunch y no jugando apenas Gamón al no recibir juego de sus compañeros. Desde luego en tres o cuatro ocasiones, fué Gamón quien chutó decicido y con peligro, cuando recibió algún pase de sus compañeros.

No hubo lesionados y el equipo jugó con mucha fe y entusiasmo. Es evidente que hay algún hueco que tapar. Pero los directivos en estos días tratarán de encontrar el remedio oportuno.

Torneo de clasificación

Primer grupo:
Círculo Popular, 0; Leonesa, 0.
Palencia, 6; Lugo, 0.
Ferrol, 2; Salamanca, 1.
Segundo grupo:
Baracaldo, 4; Logroñés, 0.
Sestao, 0; Arenas, 5.
Burgalesa, 4; Santander, 3.
Cuarto grupo:
Alcoyano, 1; Gerona, 0.
Mallorca, 1; Tarragona, 0.
Granollers, 1; Constancia, 0.
Quinto grupo:
Ferroviaria, 2; Eldense, 0.
Elche, 0; Córdoba, 0.
Lveante, 3; Hércules, 1
Sexto grupo:
Atlético Tetuán, 3; Cádiz, 1.
Real Murcia, 1; Málaga, 1.
Onuba, 2; Badajoz, 2.

Puntuación

Primera División

	J	G	E	P	F	C	P
A. Bilbao	22	14	4	4	66	32	32
Sevilla	22	13	3	6	54	39	29
Castellón	22	12	4	6	38	34	28
Barcelona	22	11	4	7	63	40	26
Valencia	22	10	6	6	52	34	26
Celta	22	11	2	9	41	46	24
Oviedo	22	10	3	9	43	54	23
Coruña	22	6	10	6	29	27	22
Aviación	22	9	3	10	44	41	21
Madrid	22	9	3	10	45	42	21
Español	22	8	3	11	39	47	19
Granada	22	7	3	12	44	58	17
Zaragoza	22	2	7	13	22	50	11
Betis	22	2	5	15	24	61	8

Torneo de Promoción

	J	G	E	P	F	C	P
Sabadell	6	4	0	2	12	5	8
R. Sociedad	6	3	1	3	1	8	7
Valladolid	6	2	2	2	9	12	6
Gijón	6	2	2	2	12	15	6
Ceuta	6	1	3	2	4	10	5
Xerez	6	1	2	3	8	11	4

Torneo de Clasificación

Tercer grupo (copa)

	J	G	E	P	F	C	P
Osasuna	6	4	0	2	23	8	8
Tarrasa	6	3	2	1	14	6	8
Alavés	6	4	0	2	14	9	8
Alcalá	6	3	0	3	10	21	6
Arenas	6	2	1	3	11	15	5
Tudelano	6	0	1	5	7	20	1

Tercer grupo

	J	G	E	P	F	C	P
Tarrasa	5	2	2	1	11	4	6
Alavés	4	3	0	1	12	6	6
Alcalá	5	3	0	2	9	9	6
Arenas	5	2	1	2	10	13	5
Tudelano	5	0	1	4	6	16	1

Ayer en el Frontón

Un gran triunfo de Arrien y Gallastegui

Mucho público en el Frontón Vitoriano. Y un gran encuentro a cargo de Arrien y Gallastegui por un lado y Ubilla I y Cortabitarte por otro.

Después de señalar el marcador 7 a 0 a favor de éstos, sus contrarios en gran forma, salieron por delante sin dejarse alcanzar por sus rivales a quienes ganaron por 9 tantos de diferencia.

AYER EN MENDIZORROZA

No creemos que el encuentro de Mendizorroza entre el Alavés y el Logroñés (aficionados) merezca mucha historia.

Se jugó el partido con bastante público. Falló el equipo vitoriano, probablemente por falta de entrenamientos y de partidos y ganó el Logroñés por cuatro a uno.

LECTORES: Haced vuestras compras y solicitad los servicios de los anunciantes de este periódico.

Michelena vence en la VI subida a Aránzazu

San Sebastián.—Francisco Michelena ha entrado el primero en la Sexta Subida a Aránzazu, invirtiendo 24 minutos, 47 segundos.

Con la participación de 16 corredores, entre los que destacaban Fermín Trueba, Vicente Carretero y Fonvillida, se ha corrido la Sexta Subida a Aránzazu.

Fermín Trueba ha hecho también una carrera muy bonita.

La sorpresa ha sido formidable y acogida con gran alegría por parte de los numerosísimos aficionados. No se presentaron a la prueba, a pesar de haber enviado sus inscripciones, el vencedor del año pasado, Mancisidor, Berrendero, Dellio y Orbaiceta.

Fermín Trueba se clasificó en segundo lugar, en 25-9, seguido de Gándara, Zugasti, Fonvellida, Carretero, Vidaurreta, etc. —(Alfil).

AJEDREZ

Primer aniversario de José Raul Capablanca

Dediquemos una oración por el alma del insigne maestro cubano, cuya existencia se apagó el 8 de marzo de 1942 en el Hospital de Mount Sinai, de Nueva York.

En aquel mismo Hospital falleció catorce meses antes su formidable adversaro Dr. Eumanuel Lasker.

Capablanca nació el 19 de noviembre de 1888 en Castillo del Príncipe (Habana). A los doce años fué campeón de Cuba y desde entonces su carrera fué una sucesión constante de triunfos, hasta alconzar el premio que más anhelaba: el título mundial.

Se lo arrebató al Dr. Lasker en reñido match jugado desde el 15 de morzo al 21 de abril de 1921. La técnica desplegada durante su vida por el gran Capablanca ha superado la de todos los maestros y por ello su recuerdo ha de perdurar poro muchos años como ejemplo de lógica sencillez unido a una profundidad enorme.

Dios le tenga en su Gloria.

López Esmatolo.

Cune
COMPAÑIA VINICOLA DEL NORTE DE ESPAÑA
Depósito en Vitoria:
Teléfono 1018

Militares

Diploma

Se concede la antigüedad en el Diploma de aptitud para el Servicio de Estado Mayor al comandante de Artillería don Francisco Javier Echánove Guzmán.

Ingreso

Se concede el ingreso en el Cuerpo de Mutilados, con el título de "Mutilado accidental permanente" al cabo de Infantería don José Luis Alavarría Balza, con 300 pesetas mensuales, que percibirá por la Pagaduría Militar de Vitoria.

Retiro

Pasa a la situación de retirado, por haber cumplido la edad reglamentaria el día 27 de febrero último, el coronel de la escala complementaria de Ingenieros don César Cañedo Argüelles Quintana, juez de Causas en esta Región.

Vacante de destino

Se anuncia una de coronel de Intendencia en la Agrupación de Tropas de esta Región.

Quinquenios

Se concede el de 500 pesetas, a partir de 1 de septiembre de 1941, por llevar cinco años desde su primera revista administrativa como sargentos, a los brigadas del Regimiento de Artillería número 46 don Bonifacio Baños Andrés y don Claudio Díaz de Junguitu y Zabala.

Capitán provisional de Ingenieros don Aquilino Hierro González, del Regimieto mixto del VI Cuerpo de Ejército, 2.500 pesetas a pratir del 1 de efebrero último, por llevar 25 años de suboficial y oficial.

VISTAZO DE CONJUNTO

PRONOSTICOS	RESULTADOS
Primera División	
ATLETICO-Granada.	ATLETICO, 4; Granada, 1.
CASTELLON-Betis.	CASTELLON, 3; Betis, 0.
CELTA-Zaragoza.	CELTA, 3; Zaragoza, 2.
AVIACION-Coruña.	Aviación, 1; CORUÑA, 2.
Español-BARCELONA.	Español, 1; BARCELONA, 3.
OVIEDO-Madrid.	Oviedo, 3; MADRID, 4.
SEVILLA-Valencia.	SEVILLA, 3; Valencia, 1.
Torneo de Promoción	
R. Sociedad-Ceuta.	R. SOCIEDAD, 6; Ceuta, 2.
JEREZ-Sabadell.	Jerez, 1; SABADELL, 2.
VALLADOLID-Gijón.	VALLADOLID, 2; Gijón, 1.
Torneo de Clasificación	
Grupo tercero	
OSASUNA-Alavés.	OSASUNA, 3; Alavés, 0.
TARRASA-Tudelano.	TARRASA, 6; Tudelano, 0.
ARENAS-Alcalá.	ARENAS, 3; Alcalá, 1.

——:)o(:——

Esta vez las sorpresas han corrido a cargo de los madrileños. Los unos por haber perdido y los otros por haber ganado, contra todo pronóstico.

Es indudable que el Coruña es equipo capaz de arrancar los puntos más difíciles fuera de Riazor, pero no se ve muy clara aún la postura de los aviadores a efectos de promoción, como para creer en un fácil descuido. Sin embargo, se ha producido y el Aviación pierde dos puntos que pueden ser valiosos. El Madrid a su vez en Oviedo, da la nota fuerte de la jornada, venciendo un encuentro que puede salvarle definitivamente de la promoción...

Los restantes encuentros poco dicen. Como suponíamos han vencido en todos ellos los propietarios, menos en ese encuentro de Sarriá, donde lógicamente ha ganado el mejor, aunque con ello haya hundido a su rival en la sima de la promoción.

En el torneo de promoción, ha habido una fuerte goleada en Atocha, donde un Real Sociedad recuperado ha vapuleado de firme al Ceuta, con algún reserva. El Sabadell da un gran paso hacia el ascenso venciendo en Domecq al Jerez y el Gijón sale derrotado de Valladolid. Sigue la intensa lucha en este grupito de seis, lucha que no se verá aclarada probablemente hasta las últimas jornadas. Sin embargo con estos resultados se apunta una ligera mejoría en San Sebastián y Sabadell.

En el grupo tercero del torneo de clasificación, ha transcurrido la jornada dentro de la mayor normalidad. Hasta ese resultado de San Juan, nos parece absurdamente normal. Del Alavés ya suponíamos su escaso rendimiento, así como también del Osasuna falto de juego. No debe asustarnos el resultado, habida cuenta de la defensa que presentó el Alavés.

Los restantes partidos completamente naturales, aclaran definitivamente las cosas. Y el domingo día 14, Mendizorroza verá al ganador de este torneo. ¿Alavés? ¿Tarrasa?

La contestación el domingo próximo en Mendizorroza.

SUPLENTE.

"PALMERA PLATINO"
LA MEJOR HOJA DE AFEITAR
Precio autorizado de venta al público, ratificado por el Ministerio de Industria y Comercio, con fecha 1.º de Marzo de 1943.
UNA PESETA

Academia Ochoa
Taqui-mecanografía, ortografía, lecciones por horas.—Florida, 28, tercero derecha.

Piel-Sífilis-Venéreo
C. VALENCIA ANCHIA, Médico
Consulta, operaciones y análisis diariamente de 12 a 2 y de 6 a 8
Portal del Rey, 23, 1.º derecha
Teléfono 1858. - Vitoria
(Censura Sanitaria número 7)

Joaquín Barajuen
Gestor Administrativo y Habilitado en clases pasivas.
Cuchillería, 24, bajo.

Dr. URANGA GOITIA
De la Maternidad Provincial de Madrid
Embarazo, Partos, Enfermedades y Cirugía de la mujer
Diatermia - Onda Corta - Ultracorta - R. ultravioletas. Corrientes
Consulta de 11 a 1 y de 4 a 6
San Prudencio, 21, primero
TELEFONO 1619 — VITORIA

Enfermedades de la Piel
Venereología
Dr. Joaquín M.ª Urrutia
Médico de la Lucha Oficial Antivenérea.
Prado, 5.—Teléfono 2103.

TAQUI-MECANOGRAFIA
ORTOGRAFIA
Se garantiza la enseñanza en CINCO meses, 15 ptas. mes.
DATO, 16, segundo.

A. PEREDA
Director del Dispensario y del Sanatorio Antituberculoso de "El Campillo"
CORAZON Y PULMONES
Consulta de 11 a 1 y de 3 a 5.
M. Iradier 18, 1.º izqda. Tel. 1285.

Practicante y Matrona
Salustiano Pérez. - Practicante por oposición del Hospital Civil.
Emilia Bacalcoa de Pérez
Profesora en partos normales.
Independencia, 16, 1.º — Tel. 2014.

Dr. Burgo Casas
Ex interno de la Maternidad de Navarra. — Partos. — Enfermedades de la mujer. — Cirugía.
Consulta de 11 a 1 y 4 a 6.
Prado, 5, pral. izda. Tfs. 2363 y 2169

Dr. Gómez Ruiz
Profesor Ayudante de las Clínicas Universitarias de Madrid, Berlín y Viena
ENFERMEDADES Y CIRUGIA DE LA MUJER
Tratamientos de Diatermia por "Onda Corta".
CONSULTA de 4 a 6
PRADO 5, 2.º TELEFONO 2284

LAGARTO EN POLVO
Sustitutivo de jabón garantizado
CONCESIONARIO:
Ultramarinos PALACIOS
Postas, 27.—Teléf. 1421

AZPIAZU HERMANOS
MUEBLES -0- VITORIA
Casa especializada en toda clase de trabajos de tapicería.
SAN PRUDENCIO, 23 y 25.

Carbones ASTURIANOS

PESCADORES
Cañas especiales para lanzar, devones, carretes, moscas, anzuelos, redes, pitas y... todo lo que necesite para este deporte encontrará en Postas, 29. Nueva Armería Olasolo.

CIMA
LA MAQUINA ESPAÑOLA DE ALTA CALIDAD
VENTAS AL CONTADO Y PLAZOS
10 AÑOS DE VERDADERA GARANTIA

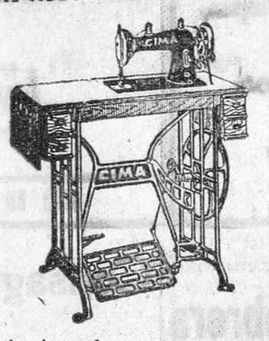

La mejor de las máquinas de coser, por sus grandes adelantos y perfeccción mecánica. PIDA UNA DEMOSTRACION EN
CASA ARREGUI, Postas, 32-VITORIA-Telf. 1776

Gasógenos MASSE
Montages. Garage BILBAO. Portal de Villarreal, sdm.

FRIGORIFICO
Neveras domésticas - Cámaras industriales
REPARACIONES.—MAXIMA GARANTIA
SERVICIO TECNICO Y ECONOMICO
PRESUPUESTOS GRATIS
Talleres Electro-Mecánicos. - GARCIA
Paz, 3 (Frente a Artillería 25). Teléf. 2149.—VITORIA

Sanatorio de Nuestra Señora del Pilar
OYARZUN
Tratamiento de las enfermedades del pulmón
Director: Dr. LUIS EIZAGUIRRE
Informes: Puerto 16, 1.º—Teléfono 12.450.-SAN SEBASTIAN

APRENDA CONTABILIDAD POR CORRESPONDENCIA
por un coste módico, utilizando sus ratos libres, se hará rápidamente tenedor de libros y conseguirá un empleo bien retribuido. Centenares de alumnos satisfechos prueban la excelencia de nuestro método único. Pida folleto, condiciones y detalles gratis.
ACADEMIA C.C.C. • Centenario, 6 • SAN SEBASTIAN

MUEBLES GARAYO
las mayores facilidades de pago
MUEBLES GARAYO
los precios más económicos
MUEBLES GARAYO
ORTIZ DE ZARATE, 3

ANUNCIOS TELEGRAFICOS

PARA PUBLICIDAD en esta sección y toda clase de anuncios en España, CAFRANGA, Ortiz de Zárate, 2. Teléfono 2338.

"ALIANZA" Asociación Nacional. Seguros Incendios, Riesgos anormales especiales guerra. VASALLO, Ortiz de Zárate, 2. Teléfono 1041.

OXIGENO, acetileno, electrodos, sopletes, manoreductores, máquinas de soldar al arco, Lubrificantes "Atlantic". NAVARRO, Santa María, 9. Teléfono 1374.

COMPRA de alhajas y objetos oro pagando los más altos precios. Relojería ROGELIO, Fueros, 16.

SE VENDE la casa número 5 de la calle Mateo Moraza. Informes: Fueros, 29, primero, izquierda.

VENDO dos camas, mesilla, armarios y cama turca. De tres a cinco. Olaguibel, 6, pral. izquierda.

RADIO reparaciones rápidas, cambio y compro aparatos. Florida, 48, primero.

VENDO dormitorio completo roble macizo en buen uso. Informes: Calle Florida, 23, segundo.

OCASION. Vendo radio americana. Informará, Publicidad Cafranga, Ortiz de Zárate, 2.

VENDO máquina cine "Universal", motor acoplado. Razón: Pintorería, 54, segundo.

PARA trabajos laboratorio fotográfico aficionados precisase muchacho con experiencia. Dirigirse, con referencias, a "Publicidad Arbex", Postas, 25.

VENDESE armonium pequeño muy manejable.— Informará: "Publicidad Arbex", Postas, 25.

TRASPASASE local propio tienda con hermosa trastienda. Sitio céntrico. Informará: "Publicidad Arbex", Postas, 25.

VENDO aparato radio americano toda onda, Portal del Rey, 21, 3.º.

VENDO piso cuarto izqda. y dos tiendas, una libre, de la casa n.º 3 calle del Prado. Razón: Florida, 17. Cámara de la Propiedad.

SE VENDE por pisos la casa número 19 de la Cuchillería. — Razón: Plaza Provincia, 9, segundo, izqda.

PARA TODA clase de anuncios, en la Administración de este diario. Dato, 41 (oficinas).

VENDO casa bien situada, entera o por pisos económicos.— Informará: "Publicidad Cafranga". Ortiz de Zárate, 2.

ALQUILO local sitio céntrico, propio almacén o taller pequeño. CAFRANGA.

COCHE niño, seminuevo, vendo barato, Arca, 7, primero.

MAGNIFICOS locales con patios propios para gran industria, en venta o arriendo en Haro. Informes, C. Vives, Curtidos. Paseo de la Vega.

HEREDADES en venta sitas en Azúa, Ayuntamiento Gamboa. Informará el Procurador Santamaría, Plaza de la Provincia, núm. 11, Vitoria.

COCHE-SILLA plegable seminuevo de niño véndese. Nueva Dentro, 88, primero, izquierda.

SEÑOR solo desea pensión completa mas una habitación. Ofertas escrito Apartado 14, Vitoria.

VENDO traje y gabardina caballero, muy buen uso. Publicidad CAFRANGA.

VENDO máquina escribir oficina "Universal". San Antonio, 1, cuarto, derecha. Siete a nueve tarde.

EXTRAVIADO perrillo ratero negro dos meses domingo mediodía entre caminos Escuelas Ali, Metalúrgica y Magdalena, se ruega quien pueda dar razón lo haga Herrería, 17

ASPIRADOR "Electrolux" último modelo, seminuevo, véndese. Informará: "Publicidad Arbex. Postas, 25

DESEO dos huéspedes estables. Informes: Olaguibel, 34, 1.º dcha.

COMPRO peladuras 0,05 kilo, vendo leche peseta litro quien traiga peladuras. Cantón Santa María, 1.

COMPRO máquinas de coser "Singer" y papeletas de empeño de las mismas. Dato, 11, sexto.

MESA para máquina de escribir véndese, San Antonio, 34, portería.

RUEGASE a la persona que recogiera unas gafas olvidadas en los jardines del Banco de España las entregue en Olaguibel, 6, entresuelo, donde se le gratificará.

Leed y propagad
PENSAMIENTO ALAVES

Ministerio de Cultura 2010

F.E.T. y de las J.O.N.S.

ESPAÑA VNA, GRANDE, LIBRE

JEFATURA PROVINCIAL DEL MOVIMIENTO

La Secretaría General del Movimiento, con arreglo al Reglamento de Depuración de 16 de febrero de 1942 (B. del M. núm. 137) ha resuelto los expedientes de los afiliados que a continuación se expresa según se indica:

a) Afiliados militantes a quienes se les expedirá el carnet definitivo:

Camaradas de la Jefatura Local de Amurrio:

Pío Mendivil Zubiaur.
Francisco Molinuevo Aldama.
Ricardo Salazar Orratia.
Tomás Landazuri Aldama.
Juan Cerrillo Guaresti.
Pablo Urrieta Barrenengoa.
Jesús Cordero Hernaiz.
Miguel Chasco Fernández.
Antonio Ibarrola Furandarena.
Antonio Escubi Velasco.
José Isasi Aldama.
Pedro Odiaga Landaluce.
José Luis Zorrilla Monasterio.
José Pérez Martínez.
Eugenio Yarritu Jáuregui.
Donato Irabien Landaluce.
Ignacio Padura Zubiaur.
Ricardo Aldayturriaga Villar.
Juan Villanueva Urruela.
Rufino Yarritu Hornes.
Paulino Angulo Echeves.
José Uzquiano Lambarri.
Benito Olarrieta Yarritu.
Ignacio Varas Hernando.
Antonio Sarasola Sarachaga.
Leonardo Altonaga Ibáñez.
Miguel Isla Aguirre.
Ramón Berganza Aldama.
Luis Santamarina Cuadra.
Rafael Díaz Ramírez.
Pío Febrer Delsel.
Mariano Urrutia Muñozguren.
Ezequiel Zulueta Arana.
Mariano Zorrilla Zabala.
Alfonso Rojas Fernández.
Rafael Paz Martínez del Campo.
José Luis Monge Ramos.
Dionisio Arberas Ruiz.
Timoteo Angoitia Arteche.
José Santamarina Cuadra.

Por Dios, España y su Revolución Nacional-Sindicalista.

Vitoria 8 de marzo de 1943.—EL JEFE PROVINCIAL.

C. N. S.

DELEGACION PROVINCIAL SINDICAL

Subasta de las obras de construcción de Viviendas Protegidas en Elciego

El pasado sábado, en la Delegación Provincial Sindical, bajo la Presidencia del Delegado Sindical Provincial, se procedió a la subasta y adjudicación de las obras para la construcción en El ciego de 12 viviendas protegidas del Grupo "Marqués de Riscal", constituído bajo los auspicios de la Obra Sindical del Hogar y de la Arquitectura Nacionalsindicalista.

Abiertas las licitaciones presentadas por el Notario de esta capital señor Ribó, se adjudicó la eecución de las obras a la razón social "Luz, Sancho y Compañía".

Constitución oficial del Sindicato Provincial de Hostería y similares

Mañana martes, día 9, en la sede de la CNS alavesa (Manuel Iradier, 8, segundo), a las cinco de la tarde, se procederá a la constitución oficial del Sindicato Provincial de Hostería y Similares, encareciéndose la puntual asistencia de todos los productores que han de encuadrarse en el referido Sindicato.

PLATEADOS Y DORADOS
en fino, sobre metales
GRABADOS
artísticos y comerciales
J. SCIORTINO
Ortiz de Zárate, 26. Pral.

Los estudiantes por su Patrono

(Viene de la página cuarta)

El señor Carasa va citando varios datos en relación con el Instituto, así como visitas reales, etc., citando a algunas de las figuras más representativas de su profesorado y alumnos. Federico Baraibar, Becerro de Bengoa, Herminio Madinaveitia y Julián Apraiz, por un lado. Por otro Manuel Iradier, José Ortiz de Zárate, Constante Meudiluce, José María González de Echávarri y el general Orgaz. Y destacándolo entre los alumnos más insignes, el más representativo de todos ellos y que actualmente lleva su nombre: Ramiro de Maeztu.

Esta mañana, a las once, en la iglesia parroquial de San Miguel, se ha celebrado una Misa en sufragio de los profesores y alumnos fallecidos, que han pasado por el Instituto durante este siglo. Han asistido las autoridades, Claustro de profesores de dicho Centro, alumnos y otras representaciones de la enseñanza.

Ayer, a las nueve de la mañana, se celebró una Misa en la Iglesia de la Purísima Concepción (San Antonio), a la que asistieron profesores y alumnos. Predicó don Jesús Fernández Ogueta, profesor de Religión.

EN LAS ESCUELAS NORMALES

Esta mañana se ha celebrado en las Escuelas Normales la conmemoración del Angélico Doctor con una velada literaria además de las solemnidades religiosas a que ayer asistió el Magisterio.

Hoy entre otros actos ha pronunciado una conferencia, magnífica semblanza del Angel de las Escuelas, de su vida y de su doctrina, el profesor de Religión del Magisterio don Ambrosio Asparren, viéndose la velada muy concurrida.

OTROS ACTOS

No podemos referirnos aquí a los brillantísimos actos que ayer dedicaron los Colegios Oficiales de Segunda Enseñanza, Academias y Escuelas a su Patrono. Una vez más la escolaridad vitoriana ha hecho honor a su profesión y la festividad de Santo Tomás ha logrado un relieve superior al de años anteriores en este día.

Notas de sociedad

BODA

A los pies de Nuestra Señora de Angosto (Villanañe) unieron para siempre sus amores don Benito Gómez de Cadiñanos, conocido industrial de Miranda de Ebro, y la agraciada señorita Margarita Ruiz de Lezama. Bendijo la unión el virtuoso Cura-Párroco de Villodas don Joaquín Ruiz de Lezama, tío de la desposada, que con tal motivo les dirigió una elocuente y emocionada plática. Apadrinaron a los contrayentes doña Carmen Ortega, madre de la novia, y don Juan Angulo, hermano político del novio.

Firmaron el acta matrimonial por parte de ella don Lorenzo De Cura, presidente de la Peña España de esta capital y D. Luis Martínez, maestro nacional, y por parte de él don José y don Eugenio Gordejuela.

Los nuevos señores G. de Cadiñanos salieron en viaje de luna de miel, que se la deseamos eterna, para Barcelona y otras ciudades del Levante español.

AGRADECIMIENTO Y NOVENARIO

Los hijos y demás familiares de doña Inés Orive y Pérez (que en paz descanse) agradecen profundamente a todos los que asistieron al funeral y conducción de la finada, así como a los qu econ sus pruebas de condolencia trataron de mitigar el dolor que les aflige. Al mismo tiempo les participan que el novenario de Misas ha dado comienzo hoy en la Parroquia de San Pedro, altar de la Dolorosa a las ocho y media.

NATALICIO

Ha dado a luz una niña la esposa de don José Bonilla.

LOS CADETES

Han regresado a sus respectivas Academias Militares los alumnos de las mismas, disfrutado el permiso que les había sido concedido.

VIAJES

Con objeto de pasar unos días en sus propiedades de Guipúzcoa, salió ayer de nuestra ciudad el capitán de Infantería don Joaquín Millán, acompañado de su señora.

CUMPLEAÑOS

Hoy cumple los años la simpática y bella señorita Elisa Martínez de Sabarte.

NECROLOGICAS

Mañana hace un año que pagó su tributo a la muerte, a la avanzada edad de 87, la que fué virtuosa señora doña Vicenta Eguileor Egúsquiza, viuda de Urgoiti, por lo que todas las misas celebradas esta mañana en la parroquia de San Miguel han sido aplicadas a su alma.

Con el luctuoso motivo renovamos el pésame a sus hijas doña Jesusa y doña Sebastiana, dijos políticos, nietos, nieto político, bisnietos, hermanos políticos, sobrinos y primos.

—Cumplióse el primer aniversario del fallecimiento—tan sentido en nuestra ciudad por las virtudes que poseía la difunta—de doña Carlota Consuelo Ibarra y Alonso, por lo que a su memoria y piadosa intención se han aplicado sufragios el sábado en la parroquia de San Miguel, Padres Carmelitas, Madres Reparadoras y Comunidades Religiosas Adoratrices de Melilla y Begoña.

En tan triste fecha renovamos el pésame a su apenada madre doña Jacoba Alonso, hermanos, hermana política, tíos, sobrinos y primos.

—Dos años se cumplieron de la sentida muerte de la señorita María Salomé López de Uralde y Villodas.

Con el luctuoso motivo, todas las misas celebradas hoy lunes en la parroquia de Santa María han sido aplicadas a su alma.

Reiteramos la expresión de nuestra condolencia a los hermanos de la finada y demás familiares.

ESPECIALISTA
Arreglo Contadores Agua Garantizado. Piezas recambio legítimas. Depósito contadores "TAVIRA" FORONDA. Rioja, 13. Tel. 1294

IBARRA
Estupendas Gabardinas

Racionamiento de la semana en curso

ACEITE, cuarto de litro por persona contra cupón número 31 de su hoja al precio de 1'15 pesetas ración, debiéndose incrementar aparte los impuestos municipales correspondientes.

ALUBIAS, cuarto de kilo por persona contra cupón número 21 de su hoja al precio de 0'75 pesetas ración, debiéndose incrementar aparte los impuestos municipales correspondientes.

AZUCAR, cuarto de kilo por persona contra cupón número 29 de "varios" al precio de 0'70 pesetas ración, incluído impuesto municipal.

DULCE DE MANZANA, dos cientos gramos por persona contra cupón número 30 de la hoja de "varios" al precio de 1'40 pesetas ración, debiéndose incrementar aparte los impuestos de usos y consumos y municipales correspondientes.

PATATA, cinco kilogramos por persona contra cupón número 13 de su hoja al precio de 3'60 pesetas ración, incluído el impuesto municipal.

CARNE, ciento cincuenta gramos por persona contra cupón núm. 59 de su hoja el viernes y sábado Precios según clases, de acuerdo con la Circular 366 de la Comisaría General de Abastecimientos y Transportes.

GACETILLA LOCAL

Semaneros para enfermos

Durante esta semana lo están los señores Presbíteros que a continuación se expresan:

Santa María.—Rvdo. D. Amancio Landáburu, Santa María, 17, 2.º

San Miguel.—Rvdo. D. Angel Viana, Correría, 2, 4.º

San Pedro.—Rvdo. D. Julián Sarasqueta, Plaza de la Virgen Blanca, 4, 3.º

San Vicente. —Rvdo. D. Pedro Elorza, Casa Parroquial.

San Cristóbal.—Rvdo. D. Cipriano Marigorta, Plaza de Toros, 4, segundo derecha.

Cuarto de socorro

Han sido asistidos:

Bautista Fernández, de 34 años, con residencia en Anúcita, de erosiones en la cara y probable fractura del codo izquierdo, por caída de bicicleta.

Leonarda Pérez, de 20 años, domiciliada en San Prudencio 15, de herida incisa en la región anterior del antebrazo derecho, que se produjo con una botella.

José Luis Martínez, de 26 años, con domicilio en Correría 43, de erosión en la rodilla derecha.

Antonio González, de 25 años, domiciliado en Cercas Bajas 17, de erosión en la pierna derecha, que le produjo un perro al morderle.

Ramón Paumero, de 13 años, con domicilio en Plaza de España 6, de herida contusa en la región frontal, que se produjo con una pala.

Ignacio López, de 23 años, domiciliado en Florida 48, de erosiones en la cara y fractura de los propios de la nariz, por agresión.

Rosa Fernández, de 47 años, con domicilio en Correría 109, de erosiones en la cara, por agresión.

Félix Martínez Marigorta, de 24 años, domiciliado en Betoño, de contusión en la región sacra, por atropello de motocicleta.

José María Ferradas, de 44 años, con domicilio en Nueva Fuera 16, de herida contusa en el labio superior y un incisivo con movilización, por agresión.

José Luis Aberásturi, de 16 años, domiciliado en Fueros 1, de luxación del húmero derecho, que se produjo en su casa.

Y Fermín Pérez, de 45 años, con domicilio en Zapatería 31, de probable fractura del fémur de radio, que se produjo por caída.

IBARRA
Los mejores precios

Pasas de Málaga
Las más caras
Diez pesetas kilo
La Brasileña

Cupón pro ciegos

En el sorteo verificado el pasado sábado fué fevorecido con el primer premio el número 258.

Observatorio del Instituto

Ocho mañana:
Presión atmosférica, 716'0.
Termómetro seco del psicrómetro, —1'6.
Idem húmedo, —1'6.
Humedad, 100.
Temperatura máxima, 9'2.
Idem mínima, —2'2.
Agua en las últimas 24 horas, 0'0.
Estado del cielo, nuboso.
Viento, calma.

Hospital civil

Hoy se encontraban hospitalizados 104 hombres y 86 mujeres, que hacen un total de 190.

ZAPATOS SE ARREGLAN
EN
G. Franco, 9. - MORENO

Prisión Provincial

La población penal en Vitoria era hoy de 280 hombres y 23 mujeres. Total, 303.

Farmacia de guardia

Esta noche lo estará la de la señora viuda de Bujanda.

Audiencia

Ha sido dictada sentencia condenando a Carmen Melendo Lizaro y a Dolores Viana Alunda, por delito de hurto, a la pena de un año, ocho meses y 21 días de presidio menor a cada una de ellas.

Higos
5, 6, 7 y 8 ptas. kilo
La Brasileña

Registro Civil

Nacimientos: Teodoro Martínez de Estarrona Olarte, hijo de Victoriano y de María Gregoria.

Defunciones: María Angeles de Salazar de Andrés, de dos días.

Tomás Hernández Hernández Bergasillas, de 68 años, soltero; Dato, 9.

Simón Estavillo Vallejo, de 62 años, soltero; Hospital Civil.

Manuel Guinea Ortega, de 61 años, viudo; Hospital Civil.

Teresita Ruiz de Arcaute González, de 3 años; pueblo de Ullivarri de los Olleros.

Matrimonios: Epifanio Ruiz de Argandoña López de Lacalle, de Alegría, con María Villar Fernández de Landa, de Heredia.

Ramón González Iglesias con Silvina Ruiz de Argandoña Remiro, de Alegría.

Juan José Uranga Goitia con Carmen Bayo Barco.

Julián San Martín Gómez de Mantilla con María del Carmen Martínez de Baroja Ogueta.

Bernardo Otaduy Uribesalgo con Carmen Landa Alava.

Diputación

Esta tarde se ha reunido la Diputación en antesesión para la plenaria que celebrará mañana.

En el Servicio Doméstico
Ejercicios espirituales para Juventud Femenina en general.
Dirigidos por el R. P. José Vidaurrázaga, S. J.
Han dado comienzo ayer con la plática preparatoria a las seis de la tarde, para terminar el día 14 con la Comunión general y la Bendición Papal.
Horario de los actos: Mañana: A las seis, Santa Misa; a las seis y media, Meditación.
Tarde: A las cuatro, Santo Rosario; a las cuatro y media, Plática; a las cinco, Meditación.
Noche, para las que no puedan asistir por la tarde: A las siete, Santo Rosario; a las siete y media, Meditación.

Vendo
cochecito "Citroen" 5 H. P. dos plazas, cerrado, magnífico estado, ruedas nuevas, especial para médicos. Teléfono 1675.

Venta
de casa en Elorriaga dedicada al comercio desde su construcción; consta de dos habitaciones, y con huerta cercada de pared.
Razón: San Antonio, 13, 2.º izqda.

Teja, ladrillo y yeso
dispongo en cantidad. Informes, San Francisco, 2 tercero, dcha.

Leña de encina y roble
seca y troceada. Carbones Aguileta. Independencia, 7. Teléfono 1563.

EN VENTA
Pisos, sitio céntrico. Tienda. Calle muy comercial.
F. I. N. C. E. Florida, 28, 1.º derecha F. I. N. C. E.
Solares urbanizados.—Local propio para industria.
Casas interesante producción.
Garantía. Discreción. Rapidez.
Antes de comprar o vender propiedades, proteja sus intereses tratando con F. I. N. C. E.

Teatros y Cines

"SU PRIMER BESO"

Estreno: *Teatro Príncipe*.

6 de marzo de 1934.

Intérpretes: Kay Francis y George Brent.

Es muy antigua esta producción americana que el sábado pasado se estrenó en el Teatro Príncipe. Sin embargo la copia se encuentra en buen estado.

Es una película sin pretensiones. Presenta en todos sus detalles una organización de caridad yanqui, el Patronato de viajeros, y su fin no es otro que el de mostrar el espíritu de caridad de todos los empleados de este Patronato y el bien que esta entidad puede desarrollar. Rodeado todo ello de una sencilla trama sentimental y magníficamente interpretado por todos los artistas que componen el reparto.

Es agradable y sin complicaciones la película. Aunque antigua, mucho más entretenida que muchas más modernas, españolas y extranjeras.

Completa el programa el número 8 de NO-DO, tan sugestivo como los anteriores.

Xavier.

HOY "LA DEL MANOJO DE ROSAS"

Vuelve a Vitoria la Compañía de Mariano Madrid. Y al Teatro Príncipe, en cuyo espléndido escenario dará durante tres días tres magníficas representaciones de deliciosas zarzuelas españolas.

Hoy va "La del manojo de rosas" a precios eminentemente populares. Cinco pesetas butaca y dos pesetas preferente son precios que hace muchos años no hemos tenido en Vitoria para ver Compañías de zarzuela.

Gusta siempre "La del manojo" y creemos que esta Compañía la representará con mucho acierto. Por cierto tenemos mucha ilusión en ver al pequeño Codeso, ese nuevo artista que en breve ocupará un privilegiado puesto en la escena española, haciendo el papel de Espasa.

Hoy va "La del manojo de rosas".

Y mañana, también a precios baratísimos, "Agua, azucarillos y aguardiente", con un magnífico fin de fiesta en el que se representará "Locura musical" y "El reloj del abuelito".

CASA SOCIAL CATOLICA

Con el acostumbrado lleno del selecto público que acude a las veladas de esta Casa, se representó ayer la divertida comedia en tres actos de Luis Fernández Sevilla y Anselmo C. Carreño, titulada "Los Marqueses de Matute".

Nada hemos de decir de la labor de los protagonistas señorita Moreno y señor Oar, por ser ambos sobradamente conocidos como verdaderos artistas de las tablas.

También hemos de mencionar la actuación acabada de las señoritas Gómez, Maté, Casaldeiro y Añua y de los señores Muzás, Vicente, Añua y Cristóbal.

El público salió satisfechísimo de las dos horas que tan agradablemente pasó y aplaudió con entusiasmo a todos los intérpretes de "Los Marqueses de Matute".

Notas Religiosas

SANTORAL DE MAÑANA

Santos Francisca, viuda; Gregorio Niseno, Paciano, obispos; Catalina de Bolonia, virgen.

DISCURSO DE S. S. EL PAPA PIO XII SOBRE "LA MODA FEMENINA"

"Para conseguir tan sano y virtuoso intento conviene obrar sobre círculos y corrientes de ideas, sobre los cuales, si poco o nada puede una acción individual y aislada, puede obrar muy eficazmente una acción común. Si la unión hace la fuerza, sólo un grupo compacto, cuanto más numeroso pueda ser, de espíritu cristiano y resuelto y no apocado, sabrá, donde su conciencia señale y exija, sacudir el yugo de ciertos ambientes sociales; desligarse de la tiranía, hoy más fuerte que nunca, de las modas de toda índole, modas de vestir, modas en los usos y relaciones de la vida."

(Continuará)

PARROQUIA DE SAN MIGUEL

Miércoles de Ceniza.—Se impondrá la ceniza en todas las misas rezadas. A las diez, bendición solemne Misa cantada y imposición de ceniza. A las siete y media de la tarde Exposición, Rosario, Reserva y Vía crucis. A continuación se impondrá la ceniza a los fieles.

Correas de transmisión
de goma y lona garantizadas, suministro directo de fábrica. Pedidos a S. de Juan Irigoyen, Usandizaga, 9. San Sebastián.

BOLSAS DE CUERO
y capazos, cunas surtidas, mesas de cocina, sillones, cestas. Fábricas: Correría, 43, e Independencia, 44.

Onofre Martínez e hijo
RECADEROS de Vitoria a Pamplona, Tafalla, Olite, Tudela, Zaragoza, Lérida, Barcelona, Valencia, Huesca, Barbastro y pueblos intermedios. — Salidas de Vitoria, lunes, miércoles y viernes.
Casa Central: Temple, 19. Tel. 3891, ZARAGOZA. — Sucursal en Vitoria: Calle Florida, 25. Tel. 1005.
Ultramarinos "La Benita".

TEATRO PRINCIPE
COMPAÑIA DE MARIANO MADRID
Hoy, a las 7,15 tarde y 10,15 noche
"La del manojo de rosas"
Mañana
"AGUA, AZUCARILLOS Y AGUARDIENTE"
y fin de fiesta.
Precios: BUTACA, 5 ptas. :—: PREFERENTE, 2

Ya dan
CALOR... ¡Y qué surtido!
Es lo mejor en zapatillas,
Siempre calidad y marca
BOTAS FUERTES.
CALZADOS PARA NIÑOS
PRUEBE y comprará SIEMPRE
Anselmo Moreno
POSTAS, 35.

Recadista diario
Vitoria-San Sebastián
Informes: Plaza de España, nú. 3.º

Para anunciarse...
CAFRANGA
Publicidad en toda la Prensa española.

Recadista Bilbao Pamplona por Vitoria
Se reciben encargos y paquetería para las tres capitales y pueblos intermedios en Vitoria, Bar Bujanda, Independencia, 9. Teléfono 1247.
Salidas de Vitoria para Bilbao: martes y viernes.

ALIANZAS para boda, desde 6'75. En oro ley, desde 90 ptas. RELOJES pulsera ptas. 148 y 170. Surtido en bandejas, fruteros, etc. OCASION: Hay un juego de café y te (7 piezas con bandeja grande), ptas. 515. Frasco para limpiar y dejar como nuevos objetos plata o plateados, ptas. 5'75. ISASIA, Dato 24.

Cajas cartón, muy fuertes, desde 1,40, para envíos facturados y objetos orfebrería, bandejas, fruteros, etc., etc. Relojería y Joyería ISASIA, Dato, 24.

CUBIERTOS, cazos, CUCHARONES, cucharitas, gran surtido, a precios baratísimos. Cubiertos mesa desde 13'75 doce piezas. Cubiertos mesa, gran plateado, 38 ptas. las 12 piezas. Frasco limpiar dejando nuevos objetos plata o plateados, ptas. 5'75. ISASIA, Dato, 24

Ministerio de Cultura 2010

Los escolares vitorianos honraron ayer la festividad de su Santo Patrono

Actos religiosos y veladas conmemorativas

EN EL SEMINARIO DIOCESANO

El Seminario Diocesano honró ayer la festividad del Angel de las Escuelas con un magno programa en el que puso una vez más de manifiesto la capacidad polifacética de la formación de nuestros seminaristas en todos los aspectos. Notamos ayer allí mayor concurso de público de fuera, al que ya no arredró tanto la distancia ante el afán de gustar las exquisiteces artísticas de nuestro primer centro docente.

El M. I. señor Rector del Seminario, doctor Ugalde, celebró a primera hora la Misa de Comunión general, en la que la Schola interpretó entre otros los motetes "O Doctor optime" de P. Bilbao, y "Adorote devote", de Mitterer. En la Misa solemne ofició el Iltmo. señor Vicario General, cantándose la Misa T. L. Victoria, con partes variables y Credo en gregoriano.

El M. I. señor Lectoral y Profesor del Seminario, doctor Cantera, hizo el panegírico del Aquinatense, basándolo en el Evangelio y en los tres símbolos de sal de la tierra, luz del mundo y ciudad colocada en la altura.

La Novena al Angélico Doctor que tradicionalmente se celebra, ha culminado en piedad en la festividad de Santo Tomás, presidiendo el fervor más íntimo en la fiesta de este día.

Además de otros programas de expansión en que nuestros seminaristas son también maestros en los campos del seminario, hubo por la tarde la gran velada solemne, en la que nuestro Seminario está siempre a la altura típica de nuestro Centro docente eclesiástico.

Otras veces nuestro Seminario se ha mostrado sobresaliente en diversas especialidades científicas, y en esta ocasión hizo derroche de programas estupendos dedicados a las varias formas de apostolado, ayer en cambio observamos una modalidad que aunque muchas veces antes la gustamos en el Seminario, hacía tiempo que no la habíamos visto figurar en sus programas de las grandes solemnidades. Nos referimos al palenque literario y declamatorio que puede conjugarse tan perfectamente en una obra de la clase de los autos sacramentales de nuestro siglo de oro español al que nuestro Seminario ha dedicado siempre especial estudio.

Ayer púsose en escena "El Sacro Parnaso", de Calderón. Como pasa siempre en casos análogos, ahora hay mucha gente que se lamenta de no haber asistido a este acto, que sobrepasó a todos los elogios tanto en la interpretación del libreto si vale la expresión, como en las ilustraciones musicales de las vienesas de Guerrero, cántigas del Rey Sabio, etc.

El espacioso salón del Seminario se presta a estas representaciones, pero la de ayer no podía tener marco más adecuado. Por lo que tenemos que dedicar una felicitación especial a su Profesor de Literatura, doctor Ormazábal, y a sus auxiliares, y muy particularmente a todos los artistas.

A las solemnidades reseñadas asistieron las autoridades. Nuestro amadísimo Prelado no pudo asistir por hallarse oficiando en la consagración episcopal del nuevo Prelado de Jaén, Dr. García.

Si se considera aceptable nuestro ruego de que sea bisado el auto sacramental para las personas y entidades que así nos lo han manifestado, aquí queda nuestro ruego.

EN EL INSTITUTO

El Instituto de Enseñanza Media celebró ayer la fiesta de Santo Tomás, juntamente con la conmemoración del centenario de su fundación. Con tal motivo hubo en su sala de fiestas una solemnidad académica que con el director del Centro presidieron las autoridades, llenando el resto del recinto los alumnos del Instituto. En el estrado presidencial estuvieron el presidente de la Audiencia, que ostentaba también la representación del gobernador civil de la provincia; el gobernador militar interino, jefe provincial del Movimiento, alcalde de la ciudad, vicepresidente de la Diputación, teniente general Gil Yuste, general Aireu, representante del delegado de Hacienda, delegados de la Sección Femenina y de la Vicsecrtaría de Educación Popular, directora de la Normal, representaciones de los demás Centros de Enseñanza de la ciudad y Claustro de profesores del Instituto.

Su director, Sr. Mongelos, abrió el acto, anunciando que en él se iba a conmemorar, además de la festividad del Doctor Angélico, Santo Tomás de Aquino, la fundación del Instituto que, si bien coincidió con la fecha del primero de noviembre pasado, su solemnidad conmemorativa fué retrasada hasta este día. Anunció a los oradores, recordando que en estos cien años de existencia del Instituto muchos ilustres vitorianos han pasado por él, que luego han brillado en el orden artístico, literario, etcétera, destacando entre ellos el preclaro hijo de Vitoria Ramiro de Maeztu, gloria no sólo de su pueblo sino de España, cuya gloria no empañarán las maniobras insidiosas de sus detractores.

Dió las gracias a las autoridades y demás asistentes al acto, dejando en el uso de la palabra al catedrático de Filosofía don Juan Francisco Ruiz de Escudero, que nos deleitó con una interesante disertación en la que nos reveló otra vez su competencia en las cuestiones filosóficas y su gran conocimiento en los puntos que trató.

Comenzó diciendo que en Santo Tomás no habría de elogiar la gloria de un hombre, sino a cantar y a exaltar el triunfo de un sistema filosófico. Y bosquejó las relaciones del Tomismo con la cultura moderna, señalando cómo la Filosofía de Santo Tomás, que tiene perenne vitalidad desde el siglo XIII, puede dar solución a los grandes problemas de los pensadores modernos. Santo Tomás, enamorado de la razón y de la verdad, fué un soldado de su idea. Por ella luchó con la "Suma contra los gentiles" y la "Suma teológica" contra todos aquellos que pretendieron buscar un pretexto para oponerse a él. Se sirvió de la Filosofía aristotélica, pero mejorándola.

El Papa Juan XXII, en el momento de la canonización de Santo Tomás, rindió homenaje a su sistema, como más tarde el Concilio de Trento, poniendo la obra tomista junto con las Sagradas Escrituras a los Padres del Concilio. A partir del Renacimiento va cayendo en gran descrédito por parte de los mismos escolásticos. En el siglo XVII, después de un esplendor glorioso pero efímero, con defensores a cuya cabeza se encuentra el insigne Francisco de Vitoria, es arrollada por las filosofías modernas. León XIII el 4 de agosto de 1879 publica la encíclica "Eterni Patris", que causa en el mundo gran sensación, y en la que, entre otras cosas, dice que tienen que acudir a Santo Tomás aquellos que quieran resturar la sana Teología. Frutos copiosos produjo en las grandes Universidades católicas, en las publicaciones tomistas en todos los países y en el cambio que se operó en las mentalidades aun de personas alejadas del campo católico. A esa encíclica se unió la "Estudiorun duce", de Pío XI, con ocasión del VI centenario de la canonización de Santo Tomás.

Todas estas cosas pasa estudiando el señor Escudero, haciendo destacar el valor del Tomismo en nuestros días, su espíritu y fuerza asimiladora, en una disertación clara y agradable, a la vez que de un elevado tono científico.

Seguidamente habló el catedrático de Latín, don Pedro Carasa, que se refirió a la conmemoración centenaria de la fundación del Instituto, exponiendo una serie de datos históricos con respecto al mismo y señalando antes lo que estas instituciones significan para los pueblos con sus signos de permanencia y de universalidad, sin los cuales no había por qué recordarlos.

En el recuerdo de los primeros días del Instituto ocupan lugar de preferencia la atención de las Corporaciones provincial y municipal, las cuales, suprimidos los estudios superiores en Vitoria, consideraron que no podía la ciudad carecer de un centro de enseñanza secundaria, y a ello dedicaron sus afanes, a pesar de las privaciones y faltas de recursos motivadas por la guerra civil, que habían dejado las fuentes de riqueza públicas paralizadas y muertas. Mas a pesar de ello era tal la estima que tenía por la cultura de la juventud alavesa que de las gestiones que las autoridades y corporaciones hicieron resultó que el 20 de octubre 1842 se adoptaban acuerdos por los que se iniciaba la vida del Instituto Alavés, cuya inauguración se hacía el primero de noviembre, con asistencia de la Diputación, Ayuntamiento y autoridades, cuya comitiva se dirigió solemnemente desde la Casa Consistorial hasta el palacio del marqués de Legarda, primera sede del Instituto. Diversas clases se establecieron en éste, sin dejar de figurar otras nocturnas de Geometría y mecánica aplicadas a las artes para los artesanos.

Los primeros años tuvo el Instituto una vida lánguida y precaria, no pasando su matrícula de cincuenta o sesenta alumnos y a lo sumo ochenta. Según más adelante iba creciendo el número de alumnos los locales que tenía resultaban insuficientes y el 12 de abril de 1843 se ampliaban las clases.

En 1850 aparece suprimido, entre otros, el Instituto de Vitoria. Pero las autoridades no desfallecieron. Inmediatamente, con la eficaz colaboración del diputado a Cortes don Pedro Egaña comenzaron las gestiones pertinentes y fruto de ellas fué que volviera a abrirse el Instituto aun con tiempo suficiente para que los alumnos pudieran matricularse a tiempo para comenzar el curso en la fecha señalada.

El año 1851 se acuerda levantar el edificio actual y edificado, en 1859 se hace funcionar con él un Internado para alumnos, cuyo número va progresando hasta el último año, en que la matrícula pasó de 2.000.

(Pasa a la página tercera)

Alava va a regalar una camioneta a los ancianos de las Hermanitas de los Pobres

A ONCE días de la fiesta tope de San José, se han cubierto varios centenares de pesetas sobre las VEINTE MIL

Otra proposición inenarrable que nos ha hecho recordar a Virgilio

Hemos pasado de las veinte mil pesetas, mucho antes de comehzar la novena de San José que fué esta fecha --el día 19-- la que pusimos como tope a esta ofrenda popular.

Desde luego nos equivocamos. La caridad alavesa ha corrido mucho más y no tiene traza de terminar con las veinte mil pesetas este empeño en que nos metimos de regalarles una camioneta para traer el pan a sus ancianitos. La Casa Fournier tan ejemplar siempre para con los suyos y para con las atenciones de fuera de sus talleres tan justamente acreditados nos manda para la camioneta y para las Hermanitas el importante donativo que pueden ver nuestros lectores. Y como de ordinario, tal son los patronos, son los que viven a su ejemplo, junto a su donativo el de todo este simpático personal obrero de la Casa Fournier, tan delicado siempre a todas las inquietudes de nuestro pueblo, como es el primero que siente sus alegrías. Muchas gracias.

El caso de "Un jornalero con 11 hijos" que nos envía anónimamente dos pesetas brinda también una meditación y es un argumento más de su moralidad, austeridad y sacrificio firmemente expresados con esa firma "once hijos". Puede tener la seguridad de que la Providencia le devolverá centuplicado su óbolo en favor de los representantes de Cristo en sus pobres ancianos.

Ahora otro golpecito a la inenarrable proposición de la entidad vitoriana que diligente siempre a los problemas vitorianos, no podía estar ausente en esta ocasión. Vamos a decir un poco más de este secreto. Se trata de una proposición de la que teníamos conocimiento desde los primeros días de esta ofrenda popular, pero como verán nuestros lectores en su día, no era factible hacerla pública entonces; y ahora, tampoco, ya que la mencionada entidad condiciona su ofrecimiento a que los favorecedores de las Hermanitas digan la última palabra; y ésta no se dirá hasta el día de San José.

El total de hoy alcanza a las 20.205'45 pesetas. Una proposición muy interesante y simpática podría ser comprometerse a llenar la decena de millar de la cantidad en que los admiradores de las Hermanitas hagan punto final. Por ejemplo ahora las 30.000; si pasan de 30.000 en algunos centenares, poner hasta las 40.000, etc. Manejamos los ceros que es una maravilla, pero no lo son tantos, desde luego, como estos nacianitos necesitan, porque habremos de convenir en que la camioneta, después de todo no es más que una camioneta.

Nos hacemos cargo de que van a llover las proposiciones, digo los elogios al generoso donante de este benemérito Asilo que no recibe rentas perpetuas ni cuenta ahora con legados extraordinarios ni otros remedios para superar la grave situación actual.

Tenemos motivos para asegurar a nuestros lectores que esto se pone que hirve o yerve, que diría nada menos que Virgilio. A ver qué pasa mañana.--A.

SUSCRIPCION

Suma anterior, 18.855,10 pesetas.
Recaudado en PENSAMIENTO ALAVES:
V. L., 25.
Julián Armentia, 5.
María Teresa Armentia, 2.
Aniceto Marín, 5.
Obreros y empleados en la Fábrica de Naipes de Heraclio Fournier, 143,85.
Hijos de Heraclio Fournier, 250.
Jesús Eusebio, 5.
Por amor al prójimo, 5.
Isidoro Martínez, 5.
Alcalde de Ribera Baja (segunda vez), 25.
Domingo Solano, 5.
Antonio Solano, 5.
Jesús Zárate, 15.
María P. de Arrilucea, 15.
Una petición a San José, 5.
Agustín Echevarría (ex armero de Milicias), 5.
Pablo Laria, 5.
Una devota de San José, 5.
Félix López de Vicuña de Gauna, 15.
En el comercio de Olivares:
Pedro Mendía, 25.
María Teresa Mendía, 10.
Un voluntario de la División Azul, 10.
C. S., 5.
Niña María del Pilar Coca, 5.
En la Librería General:
X. X., 25.
Joaquín Barajuen, 10.
Basilio Barajuen, 10.
Juan Viteri, 25.
Una alavesa, 1.
Una devota de San José, 1.
En "La Vascongada":
Doña Luisa Ruiz de Gámiz, 100.
Una devota de San José, 10.
Una de Aberásturi, 2.
Calzados Otazu, 10.
Una devota de San José, 5.
Una obrera, 2.
Una vitoriana, 10.
Un guipuzcoano, 100.
En las Hermanitas de los Pobres:
Anónimo, 250 pesetas.
Sucesor de Junguitu, 15.
Anónimo, 5.
Una devota de San José, 2.
Sra. Vda. de Castresana, 10.
M. R., 4,50.
En honor de San José, 5.
Dionisio Aldama, 50.
Un Sacerdote (de Gamarra), 5.
X. X., 2.
Un Sacerdote (Miñano Mayor), 3
X. X., 25.
La Peña Dulce, 10.
Un jornalero con 11 hijos, 2.
Emilia Uriarte, 50.
Suma total, 20.205,45 pesetas.

APUNTE

Un ejemplo de acción social en Alava

Ha llegado a nuestras manos un reglamento de beneficios especiales que "Vidrieras de Llodio, S. A.- (Villosa), concede al personal de su empresa.

Esto que aquí puede parecer quizá de una finalidad publicitaria, no la tiene en absoluto porque no le interesa, en cambio a nosotros nos conviene destacar un maravilloso ejemplo de acción social católica, antes que lo hagan publicaciones de fuera, como alguna vez ha sucedido.

"Vidrieras de Llodio, S. A.", con cargo al fondo de obras sociales constituído por las cantidades destinadas a tal objeto en sucesivos ejercicios económicos y dentro de las posibilidades del mismo, acuerda otorgar a sus obreros y empleados los beneficios que a continución detallamos.

El padre o madre en su caso, siempre que pertenezcan a la plantilla de Villosa, percibirán las bonificaciones siguientes:

Nacimiento de hijos: 30 días de salario. Primera Comunión de hijos: 10 días de salario. Matrimonio de hijas que vivan en su compañía y a sus expensas: 20 días de salario. Ingreso en Religión de hijas que vivan en su compañía y a sus expensas: 20 días de salario. Fallecimiento de hijos menores de 18 años que vivan en su compañía y a sus expensas: 30 días de salario.

Fallecimiento del cónyuge: 30 días de salario.

Los que perteneciendo a la plantilla de Villosa, contrajeren matrimonio, disfrutarán de vacación retribuída de 10 días de salario, más el importe de 15 días más.

En caso de fallecimiento, el cónyuge o consanguíneo más próximo recibirá en concepto de auxilio: 30 días de salario, si el fallecido no deja hijos menores de 16 años. 60 días de salario si deja de uno a tres hijos menores de 16 años. 90 días si deja más de tres hijos en esas condiciones.

No seguimos transcribiendo artículos de este reglamento verdaderamente ejemplar.

La prosperidad de la familia. La defensa de la familia. El honor y prestigio de la familia. Todo para la familia. Y la familia para España y para Dios.

Probablemente este caso de acción social católica en Alava ha de ser muy elogiado y comentado fuera de nuestra provincia. Porque "Villosa" tiene ya montada una organización social ejemplar en varios aspectos y acaso única en España.

Es natural que nosotros nos adelantemos a exaltarla y a dedicar a Vidrierías Llodio S. A. el elogio sincero que merece. Porque ese es el verdadero camino de hacer religión y hacer patria y de estrechar los lazos de unión entre todos los elementos productores de una empresa.--ACEBEDO.

ANTE EL DIA DEL PAPA

El PAPA es maestro infalible de la verdad

Curiosísimos datos acerca de los pájaros

Sin pajarillos, en nueve años desaparecía la humanidad

¡PERO ESOS GORRIONES!

Ha aparecido una nueva revista sobre caza y pesca, de la que entresacamos los siguientes datos:

En un nido, por lo regular, se cuentan hasta cinco pajarillos, cada uno de ellos, por término medio, necesita 50 insectos para alimentarse. Por lo tanto, los cinco animalitos, diariamente, necesitarán 250 insectos.

El crecimiento de estos pájaros, ordinariamente dura un período de treinta días, durante cuyo tiempo, necesariamente consumirán 7.500 insectos. Pues bien; sabemos perfectamente que cada insecto, diariamente, para alimentarse, necesita lo que equivale a su propio peso, en hojas y flores.

Calculando pues, que por día, coma solamente una flor y que el tiempo necesario para convertirse en crisalida sea de 30 días, resulta que en este lapso de tiempo, comerá 30 flores frutales. Y 7.500 insectos juntos destruirán una suma de 225.000 de tales flores, lo que supone la pérdida de millones de toneladas de fruta. Mas la que sale dañada a causa de haber sido depositados los huevos en el cáliz de numerosas flores.

Para que nos podamos dar exacta cuenta del beneficio que reportan las aves insecticidas, ahí va el cálculo hecho por un naturalista, que dice: si todas las aves son siempre insectívoras y otras que solamente lo son durante la época de cría de sus polluelos, dejarían de existir, a los nueve años de esto perecería todo el género humano. Pues teniendo en cuenta la proporción en que se propagan los insectos, el número de éstos que un pájaro destruye durante el año y la extensión del terreno laborable de toda la tierra, dicho naturalista ha venido a sacar en consecuencia que antes de dichos nueve años, los insectos y las limazas, libres de sus enemigos aturales, acabarían con todos los campos cultivados (huertas y jardines que hay en el planeta, destruyendo así toda la vegetación que, además de formar parte de la alimentación del hombre, es el único alimento de los animales de carne comestible; los que terminarían por perecer, y por último, el hombre mismo.

Ahora que en la práctica suele verse a diario, que ni un sólo gorrión, mientras tenga a su alcance trigales y huertas, se acuerda jamás de que es insectívoro y ¡menuda plaga!

Almendras tostadas
La Brasileña

CHOLIN, restablecido

Hemos recibido en nuestra Redacción a primera hora de la tarde de hoy la visita de Cholín, que ya restablecido de sus lesiones marchaba a pasar unos días de descanso a Tolosa al lado de su madre.

Nos ha dicho que hagamos partícipe el público agradecimiento a sus compañeros de juego, directivos, afición y médicos y en especial al doctor Ortega, en cuya clínica ha sido operado con éxito, por las innumerables atenciones que ha recibido y de las que guardará imborrable recuerdo.

Acción Católica

Constitución del Centro de Hombres de Santa María

Otro Centro de Hombres de A. C. se constituyó ayer en nuestra Ciudad: el de la Parroquia de Santa María, con el que se va completando la organización de la Acción Católica, en sus diversas ramas, para el mejor y más eficaz ejercicio del apostolado seglar. El acto fué revestido de solemnidad, honrándolo con su asistencia representaciones del Consejo Docesano, de las demás Asociaciones de la Parroquia y otros Centros parroquiales, con las Banderas respectivas, que se situaron en el Presbiterio.

A las ocho de la mañana hubo Misa de Comunión, que fué celebrada por el párroco.

A las siete y media de la tarde tuvo lugar una función eucarística, en la Catedral. Predicó en ella el párroco, don Ramón Rodríguez, que explicó la significación de la Acción Católica. Dió la bendición con el Santísimo el Arcipreste de la Catedral, M. I. Sr. don Asunción Guruchaga, terminándose con el canto del Himno de los jóvenes.

Consejo Diocesano de Mujeres de A. C.

Retiro mensual

Tendrá lugar mañana martes en la capilla privada del Convento de María Reparadora, San Antonio, 12, y será dirigido por el Consiliario Diocesano, Rvdo. señor don Leonardo Urteaga

Comenzará a las tres y media.

La meditación de la mañana será, como todos los martes, en la Capilla de las Hijas de María, de San Miguel, seguida de la Misa dialogada.

A estos actos de formación espiritual pueden acudir cuantas personas lo deseen, aunque no pertenezcan a la Acción Católica.

NO OLVIDEMOS QUE EL PAPA ES EL REPRESENTANTE DE CRISTO EN LA TIERRA.

†

PRIMER ANIVERSARIO DEL EXCMO. SEÑOR

DON JUAN JIMENEZ ECHEVERRIA

Que falleció en Vitoria el día 9 de marzo de 1942

Después de recibir los Santos Sacramentos y la Bendición Apostólica de Su Santidad

E. P. D.

Sus hijos don Jaime, don Juan, don Jesús y doña Carmen; hijas políticas; nietos, hermanos, hermanos políticos, sobrinos y demás parientes.

RUEGAN a sus amistades le tengan presente en sus oraciones.

Todas las misas que se celebren en los RR. Padres Carmelitas; la de siete y cuarto, ocho y el alumbrado del Santísimo en las RR. Madres Reparadoras, y todas las del día 10 en las Parroquias de San Miguel Arcángel y San Vicente Mártir de esta Ciudad, serán aplicadas por el eterno descanso de su alma.

Vitoria, 8 de marzo de 1943.

Ministerio de Cultura 2010