PENSAMIENTO ALAVES

FRANQUEO CONCERTADO

VIVA CRISTO REY

Año XII | Vitoria, viernes 24 de Septiembre de 1943 | Núm. 3.266

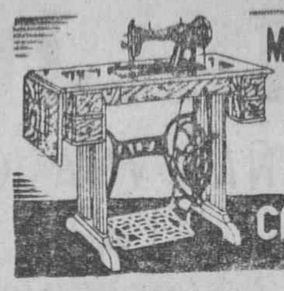

MAQUINAS "ALFA"
LA MARCA NACIONAL
Al contado y a plazos
CASA SERVANDO
SAN PRUDENCIO 17

Restablecimiento de las comunicaciones aéreas entre Italia y el Reich

Berlín.—En el día de hoy han sido reanudados los servicios y comunicaciones aéreas entre Alemania e Italia, interrumpidos temporalmente desde la fecha del armisticio. Se han reanudado y serán todos los días laborables entre Berlín, Munich, Venecia y Milán.—Efe.

Fuerzas aliadas ocupan en Italia ALTAMURA, MOTERA Y OLIVETTA CIPRA

En la región montañosa de Salerno se lucha encarnizadamente

Nuevos desembarcos de tropas y aprovisionamiento aliados

COMUNICADO ALIADO DEL AFRICA DEL NORTE

Argel. — Comunicado del Cuartel General Aliado del Africa del Norte. —Marina: En la noche del 21 al 22 de septiembre un contingente de torpederos británicos penetró en la bahía de Valona, en el sector oriental de la costa del Estrecho de Otranto y hundió a un mercante enemigo de tonelaje medio cargado de municiones y a otro barco de menor tonelaje, alcanzando igualmente a otros dos barcos más.

Las baterías enemigas de costa italianas abrieron fuego contra nuestros buques, alcanzando a uno de ellos; pero regresando a sus bases todos los barcos torpederos aliados.

Continúan los desembarcos y aprovisionamientos de las tropas aliadas en la región de Salerno. Los ataques aéreos del enemigo contra nuestra navegación lo han sido en escala reducida. Los aprovisionamientos del octavo Ejército se realizan a través del Estrecho de Messina.

Tierra: Las fuerzas del VIII Ejército avanzan frente a una ligera oposición del enemigo. El avance el retrasado considerablemen en su marcha por las continuas y notables destrucciones que el enemigo realiza en las carreteras y puentes de tráfico.

El V Ejército sigue aumentando su presión sobre el adversario y continúa su avance.

Han sido ocupadas las localidades de Motera y Olivetta Cipra.—Efe.

CONQUISTA DE ALTAMURA

Argel.—El Cuartel General Aliado del Africa del Norte anuncia oficialmente la conquista y ocupación por sición del enemigo. El avance es rlas fuerzas aliadas de la ciudad de Altamura.—Efe.

FUERTE Y ENCARNIZADA LUCHA EN LAS MONTAÑAS

Argel.— Las tropas alemanas y británicas realizan al Norte de Salerno una guerra encarnizada de emboscadas en las montañas, afirma el corresponsal de guerra de la Agencia inglesa Reuter cerca del Cuartel General Aliado del Africa del Norte.

Los ingleses avanzan lentamente y tienen que transportar por estos terrenos montañosos sobre sus espaldas y a hombros los armamentos y los aprovisionamientos por no poder transitar por dichos lugares los vehículos. Al Este de Salerno las fuerzas del V y del VIII Ejércitos han realizado nuevos progresos, rechazando las hostigaciones de las tropas del Eje ligeras, apoyadas por tanques.

Los alemanes parece no han hasta ahora elegido una clara línea de defensa. En la región de Tarento no se libran combates de importancia y sí solo acciones de carácter local. Los británicos rechazan a los alemanes sin librar fuertes combates.—Efe.

LA ISLA DE CEFALONIA NUEVAMENTE EN PODER DE LOS ALEMANES

Berlín.—La isla de Cefalonia, en el Mar Jónico, se halla nuevamente en poder de las tropas alemanas, después de haber rechazado en combates encarnizados a las tropas italianas del mariscal Badoglio. Contribuyeron en estas operaciones los aviones alemanes en picado y los de bombardeo. —Efe.

ENTREVISTA hispano - francesa en Larache

Tánger.—El alto comisario de España en Marruecos, teniente general Orgaz, y el residente general del Marruecos francés, M. Gabriel Puaux, se han encontrado ayer en Larache. Tanto en la frontera entre zonas como en Larache fueron rendidos honores militares por fuerzas de Regulares y una Compañía del Tercio.

Acompañaban al residente francés y al alto comisario español sus respectivos séquitos militares y civiles. Mantuvieron una cordial entrevista, en la que examinaron con la mayor amplitud de criterio y mutua confianza el conjunto de relaciones entre las dos zonas.—Cifra.

El niño será mañana un hombre fuerte si tú, madre, le enseñas a amar a Dios

El socorro y auxilio en la postguerra a las naciones unidas

Como mínimo ascenderán a seis mil millones los dólares que cueste la ayuda a los pueblos europeos en los seis primeros meses

Wáshington.—El secretario del Departamento de Estado norteamericano, Cordell Hull, ha anunciado que va a ser sometido a la consideración de los Gobiernos interesados y del Comité Nacional Francés de Liberación el texto de la proposición referente a la administración de los socorros y auxilios a las naciones unidas para después que la guerra termine.

Se cree que este informe será firmado por los representantes de los diferentes países durante el curso de una ceremonia que se celebre en la Casa Blanca en los primeros días del mes de noviembre próximo. El Gobierno norteamericano sugerirá por primera vez a los consejeros de esta nueva organización se reunan inmediatamente después de la firma de este importante informe.

Se tomarán entre los reunidos diferentes acuerdos, entre ellos el que se puedan volver a reunir en cualesquier parte del mundo que no sea Wáshington.

El texto publicado hoy del informe está redactado en el sentido de que es deseo de Norteamérica y de su Gobierno el que cada Gobierno contribuya de manera equitativa y por su parte al sostenimiento necesario.

Será presidente de este organismo Herbert Laman y se acuerda que sean estimados ciertos informes confidenciales que contribuyan a la mayor protección de los pueblos pequeños e inferiores.

La ayuda se aplicará en el restablecimiento y puesta en marcha de la agricultura y de la industria que sean indispensables.—Efe.

CINCO MIL MILLONES DE DOLARES EN SEIS MESES

Wáshington.— Cinco mil millones de dólares importa el mínimo de la protección al socorro y necesidades de Europa en los seis primeros meses siguientes a la terminación de la guerra. Este es el informe emitido por el Comité Oficial interadministrativo, en el que toman porte en su redacción y estudio los representantes de diversos países.—Efe.

COMUNISTAS BELGAS CONDENADOS A MUERTE

Bruselas.—Han sido sentenciados a muerte o a penas de prisión 20 miembros de una banda de comunistas acusados de delitos diversos y de haber aessinado al Cura de Haumont.—Efe.

La Patria es aquello que el mundo configuró para una gran empresa colectiva. Sin empresa no hay Patria; sin la presencia de la fe en un destino común, todo se disuelve en comarcas nativas, en sabores y colores locales.

Aumento de la ración de pan en Alemania

La recolección de trigo ha sido excelente

Berlín.—La rerolección del trigo panificable se puede considerar este año como excelente. Esta recolección proporcionará posiblemente un aumento de la ración de pan a partir del mes corriente, a pesar de las necesidades de las fuerzas armadas y del aumento de trabajadores extranjeros. Todos los que tengan derecho, entre los que figuran los obreros extranjeros, recibirán a partir de esta fecha por rada período de racionamiento, es decir, una vez cada cuatro semanas, un cupo de cuatrocientos gramos sobre la ración de pan blanco actual. Los resultados obtenidos por la Agricultura alemana encuentran su expresión en este aumento, que es ya el segundo que se hace al quinto año de guerra. —Efe.

Ninguna gloria es comparable a la de haber dado todo por la Patria. Mujer, que aún tienes influencia por tu exquisita feminidad sobre el hombre, si quieres cumplir este plan, la Patria, una vez más, deberá a tí no sólo su salvación, sino su prosperidad. Animo, mujer; a cumplir ignoradamente y en silencio tu nueva y gloriosa misión.

Nuevo Gobierno fascista

Roma.—Mussolini ha dado a conocer la composición del nuevo Gobierno fascista republicano. En el mismo, la Presidencia y el Ministerio de Asuntos Exteriores, lo llevará el propio Mussolini y la de Guerra, el Mariscal Graziani.—Efe.

Knox se queja de que en Inglaterra no comprendan la importancia que tiene la guerra en el Pacífico

En Estados Unidos se llega a pensar que vencido Hitler se dejaría a la sola incumbencia de Norteamérica la lucha contra Japón

La U. R. S. S. ha de jugar papel muy importante en la postguerra

UNAS DECLARACIONES DEL CORONEL KNOX

Londres.—El coronel Knox, Secretario de Marina norteamericano, ha puesto de relieve en unas declaraciones hechas hoy la importancia que para los británicos tiene la comprensión de que la guerra en el Pacífico es tan interesante e importante como la guerra contra Alemania.

En los Estados Unidos, siguió diciendo el coronel Knox, domina la idea de que la Gran Bretaña considera como una guerra real esta de la conflagración europea, dando un interés secundario a la conflagración del Pacífico.

Si Hitler sería derrotado en Europa, se llegará en esta idea hasta dejar a los propios Estados Unidos que sigan la guerra y la lucha contra el Japón en el Pacífico bajo su propia incumbencia.

Debería hacerse lo posible por desterrar y eliminar y por borrar esta impresión hoy existente en Norteamérica por una gran parte del público respecto a Inglaterra.

Continuó el coronel Knox haciendo una ponderada aserción apoyando la guerra en el Pacífico, poniendo bien de relieve la gran batalla que allí se está librando en estos momentos y que se librará en el futuro.

La Gran Bretaña—declaró—tiene su guerra marina y submarina en el Atlántico y los Estados Unidos la tienen en el Pacífico. Una tercera parte de la flota japonesa, después de lo de Pearl Harbour, ha sido hundida por la acción yanqui.

Refiriéndose por último a la URSS dijo, que en el mundo de la postguerra la Unión Soviética ha de jugar un papel muy importante. Estados Unidos—terminó diciendo—desea el que la URSS preste su colaboración en los más amplios términos y recursos.—Efe.

Que ninguna madre ignore que su leche es el mejor alimento que puede proporcionarle a su hijo. Que ninguna desconozca que la leche de la madre es un protector de los más eficaces contra las diarreas y que, como tantas veces se ha dicho, ni el corazón ni la leche de la madre pueden encontrar quién y qué les sustituya.

Preocupaciones sociales

No pasa día sin que se aprecie un nuevo avance en la preocupación social del Estado español.

Desde la promulgación del Fuero del Trabajo han sido implantados nuevos seguros sociales, algunos de los cuales han adquirido una proporción insospechada. Recientemente tuvimos ocasión de dedicar una serie de comentarios a la nueva escala ascendente y progresiva establecida a los Subsidios Familiares para padres y hogares prolíficos y de familias numerosas. Con elogio emocionado hemos ido siguiendo los pasos que todas estas Leyes suponen en orden a la dignificación y holgura de vida de las clases modestas y más necesitadas, que económicamente débiles, luchan denodadamente por la existencia, y que ahora con el Nuevo Estado se ven ampliamente amparadas merced a las sabias Leyes y Disposiciones dictadas y que abarcan y recogen en sí a millares y millares de honrados trabajadores bajo el Patronato del Instituto Nacional de Previsión, gloria de aquellos sus fundadores los señores Marvá y Maluquer y cuyo Instituto ha adquirido un volumen jamás presentido gracias a la sabia orientación del Caudillo, del Gobierno y la Falange.

Recientemente han sido publicadas elocuentes estadísticas que dicen mucho mejor y más alto que muchos artículos y discursos lo que el Nuevo Estado viene realizando en orden a los diferentes problemas sociales. Así tenemos a la vista y nos da una idea de ello la tramitación en España, en solamente un mes, el del pasado julio, de 71.044 expedientes de Subsidios Familiares, Subsidios a familias numerosas, Préstamos a la nupcialidad, Subsidios a la Vejez, Maternidad, Orfandad, Viudedad, etc. Esto nos da una idea exacta de lo que el Instituto Nacional de Previsión trabaja en pro de las preocupaciones sociales de la clase modesta. Pero en estas Estadísticas no están incluídos los millares de expedientes que los diferentes organismos del Trabajo han cursado a sus Departamentos Nacionales sobre tan importantes como vitales asuntos relativos a jornales mínimos, pluses de vida cara, Accidentes de Trabajo, Subsidios Vitalicos, etcétera, sin los cuales, en la mayoría de los casos el productor se vería completamente incapacitado para su tarea funcional.

Precisamente el próximo domingo va a tener lugar en Vitoria un acto simbólico por el cual serán entregados a una representación de obreros ancianos, que en su día y por negligencia, incuria, o hasta mala fe de las Empresas y de los Patronos fueron excluídos de los encasillados del Subsidio de Vejez, las Pensiones o Subsidios a la Vejez, con lo que, al par que sirva de homenaje a estos nuestros ancianos que llevaron una vida honrada y digna de trabajo y de sacrificio, reciban como premio estas pensiones que el Caudillo liberalmente les ha otorgado.

Laudable bajo todo concepto es la tarea impuesta por el Estado de imprimir un auge en todas las justas ambiciones sociales que va plasmando en esas Leyes por las que el trabajo se ve ennoblecido y dignificado y el productor y su familia no desamparados, sino asistidos por Organismos competentes.

"Todo es posible, menos la capitulación de Alemania", dice Goebbels

Berlín.— "Todo es posible en esta guerra, excepto la capitulación del pueblo alemán", escribe el ministro Dr. Goebbels en el semanario "Das Reich". "Solamente hay una cosa que no debemos perder jamás —prosigue—, y es nuestra libertad, raíz de nuestra vida y de nuestro porvenir. Todo lo demás puede ser reemplazado. La pérdida de nuestra libertad, sin embargo, entrañaría la de todo otro bien material y cultural de nuestro pueblo y de cada uno de sus ciudadanos. En esta guerra luchamos no por salvaguardar la paz, sino por reconstituirla. Nada es demasiado precioso para que no deba ser sacrificado a la libertad. Todo lo que poseemos lo hemos conquistado, adquirido y edificado como pueblo libre. Estos bienes sin libertad perderían todo sentido y no tendrían ningún objeto ni ninguna razón de ser. Un pueblo libre puede volver a adquirir y reconstruir todo lo que ha perdido si defiende su libertad. Un pueblo no libre perderá todo lo que había economizado en su lucha por la libertad, sin que pueda reconquistarlo jamás".

"Una nación alemana —concluye el Dr. Goebbels— libre, capaz de vivir y de desarrollarse en todos los sentidos; este es el objetivo de nuestra política y de nuestra estrategia. Este objetivo debe ser alcanzado por nuestra generación por la lucha y con un trabajo duro. Nuestra gran probabilidad de victoria final es una firme y dura resolución de nuestro pueblo."—Efe.

Como el hombre nace niño y no se puede valer por sí mismo, su primera infancia transcurre en el hogar; el hogar, y con él la familia, son los primeros educadores del niño. La madre no puede desperdiciar esta ocasión. Su responsabilidad es grande ante Dios y ante la Patria.

Hemos de ver meses--ha dicho Marshall--de combates encarnizados en todos los frentes

Nos instalamos en posiciones de defensa en China y Birmania para hacer frente con encarnizamiento a los japoneses

DICE EL JEFE DEL ESTADO MAYOR YANQUI

Wáshington.—"Hemos de ver meses de combates encarnizados en todos los frentes de guerra del mundo entero", ha declarado el Jefe del Estado Mayor del Ejército norteamericano, general Marshall.

Por primera vez—añadió—desde el comienzo de la guerra estamos preparados para poder actuar con unos Ejércitos verdaderamente formidables.

En los teatros de la guerra en China y en Birmania—siguió diciendo—nos hemos situado e instalado en posiciones para desde ellas librar encarnizada lucha con los japoneses.—Efe.

UNAS DECLARACIONES DEL JEFE DEL GOBIERNO DE LA UNION SUD AFRICANA

Joanesburgo.—El Jefe del Gobierno de la Unión Sudafricana, general Smouts ha hecho unas declaraciones en las que dijo que no se trata ya de que Alemania pueda perder la guerra o que llegue a un compromiso, refiriéndose a la actual situación militar, sino que la guerra ha de ser ganada; pero que ha de serlo precisamente en el mismo territorio de Alemania. El Reich no debe obtener la paz sin que ninguno de los soldados aliados haya pisado territorio alemán, como pasó y ocurrió en la guerra anterior. La capitlación de Alemania debe efectuarse en las propias ciudades de su territorio interior.—Efe.

263.751.457 kilos de naranjas han sido consumidos en España durante la pasada campaña

Madrid.—Se ha establecido un record de consumo interior con 263.751.457 kilos en la última campaña naranjera, sin contar lo consumido por las zonas productoras. De esta cantidad la industria absorbió 50 millones de kilos.

Las distribución se efectuó en toda España por los siguientes medios de transporte: 162.526.000 por ferrocaril; 96.885.357 por vía marítima y 4.340.000 por carretera.

La exportación no pudo comenzar sino hasta el primero de enero y alcanzó un total de 161.603.393 kilos. Lo adquirido en el extranjero es mucho menos que en tiempos de paz, cuando alcanzaba un millón de toneladas.

Por ello, aunque el consumo español ha logrado la cifra más alta conocida, por la disminución de la rapacidad adquisitiva de los países en guerra, que ha sufrido un enorme descenso (sus compras apenas son el 16 por ciento que en época normal) el mercado naranjero ha dejado bastante que desear.

Las compras de naranja de los países extranjeros han sido las siguientes: Alemania, 110.087.016 kilos; Suiza, 25 millones; Suecia, 13.226.401; Holanda, 4.708.413; Bélgica, 3.478.050; Dinamarca, 1.594.035; Noruega, 1.451.025; Irlanda, 1.394.390; Hungría, 276.997; Eslovaquia, 066.541 y Moravia, 120625.

El consumo total de naranja sin contar con lo absorbido por las zonas productoras asciende a 430.354 toneladas.—Cifra.

Ministerio de Cultura 2010

F.E.T. y de las J.O.N.S.

ESPAÑA UNA, GRANDE, LIBRE

JEFATURA PROVINCIAL DEL MOVIMIENTO

La Secretaría General del Movimiento, con arreglo al Reglamento de Depuración de 16 de febrero de 1942 (B. del M. núm. 137), ha resuelto los expedientes que a continuación se expresa según se indica:

Afiliadas militantes de la Sección Femenina a quienes se les expedirá el carnet definitivo.

Camaradas de la Jefatura Local de Vitoria:

María de los Angeles Mz. Alonso.
Catalina González Tablas García de Herrero.
Obdulia Echevarría Murgoitiobena
Emilia Pérez de Nanclares Martínez de Albéniz.
Inés Navarro Ortiz.
Carmen Salinas Salazar.
María Paz Fernández Muro.
Milagros Mendivil Echávarri.
Concepción Sarlurtúm Mz. Goya.
Maura Páramo Irurzun.
Manuela Navarro Olite.
Julia Ramos Martínez de Marañón
Mercedes Ugarte Merino.
Inocencia Pérez Sáez.
Carmen Ugarte Merino.
Elisa Montero Quintana.
Blanca Olivares Sáez.
María Concepción Olivares Sáez.
Isabel Ortega Rojas.
Milagros Moreno Alvarez.
Micaela Mateo Acha.
Carmen Poveda Echagüe.
Angeles Mariani Unzaga.
Eleuteria Ruiz de Arcaute Briñas.
Angelita Rodríguez Navas Vadillo
Purificación Velasco Lz. de Cano.
Josefa Sáez Muñoa.
María Luisa Martín Lz. de Arróyabe.
Prificación Beristain Zabala
Martina Uriarte Fernández de Retana.
Pilar Salazar Valdecantos.
Dolores Sáenz Larrauri.
Carmen Rivera Izquierdo.
Eleuteria Gómez de Segura Garrido.
Cándida Fernández Basoa.
Emilia Monte Argote.
María Dolores Pérez de Arrilucea Escoriaza.
Encarnación Viana Irimo.
María del Carmen Urretavizcaya Elguirre.
María Ruiz de Eguílaz Galarza.
Ana María Villalba Zalama.
Pilar Zabalgoitia Sobrado.
María Josefa Martínez de Pisón Nebot.
Ana Gangoiti Urumburu.
María Uriarte Balanzategui.
María Concepción Pérez Ruiz de Areante.
Arcadia Sar García de Garayo.
Ricarda Atauri Páramo.
Delfina Sar García de Garayo.
Felisa Martinegui Navarro.
María del Pilar Villar Lafuente.
Elisa Rivera Izquierdo.
Julia Elua Goicolea.
María Asunción Fraile Moral.
María del Pilar Martínez de Pisón Nebot.
María Angeles Vizcarra Etayo.
Blanca Iradier de Benito.
María del Carmen Ledesma Mateu.
María Vargas Velasco.
Petra Lobo Robina.
María Dolores Irazu Pérdigo.
María Concepción Sánchez Villodas.
María Luisa Gortázar Mendivil.
Isabel González del Valle Llaguno
Pilar Leché Ibáñez.
Dolores Irimo Larraz.
Elisa González Sáenz Pobes.
Carmen Iznardi Alzate.
María de la Soledad Santiago Díaz de Mendivil.
Luisa Larrinaga Ibieta.
Lucía Sánchez Villodas.
Carmen Moreno Tierno.
Purificación Palacios López.
Teresa Aréjola Navarro.
Mercedes Saracho Alfaro.
Benisa Pinedo Pérez.
Gregoria Aduna Ruiz.
María Dolores Muzás Todanca.
Juana Bengoa Gutiérrez.
Victoria Presa Díaz de Mendivil.
Aurea Apodaca Apodaca.
Asunción Ormazábal Zubia.

Por Dios, España y su Revolución Nacional-Sindicalista.

Vitoria, 23 de septiembre de 1943. —EL JEFE PROVINCIAL.

C. N. S.

OBRA SINDICAL "ARTESANIA"

Concurso oposición para proveer plazas de Maestros Directores y de Maestras Auxiliares de talleres de la Obra Sindical "Artesanía"

La Jefatura Provincial de la Obra Sindical "Artesanía", convoca concurso-oposición para proveer las siguientes plazas, con los sueldos que se citan:

Un Maestro Director del Taller Textil Familiar, con el haber mensual de 650 pesetas.

Tres Auxiliares Textiles, con 1 haber mensual de 400.

Un Maestro Director del Taller de Muñequería, con el haber mensual de 650.

Un Maestro Auxiliar de Empastado, con el haber mensual de 400.

Un Maestro Auxiliar de Pintura, con el haber mensual de 400.

Un Maestro Auxiliar de Peluca, con el haber mensual de 400.

Un Maestro Auxiliar Tornero, con el haber mensual de 400.

Podrán concurrir al mismo, los españoles de ambos sexos mayores de edad, con arreglo a las condiciones siguientes:

1.º El plazo de admisión de las solicitudes queda abierto a partir de la fecha y terminará el día 1 de octubre próximo a las 19 horas.

2.º Las instancias se dirigirán a la Jefatura Provincial de la Obra Sindical "Artesanía", Avda. de José Antonio, 69, cuarto, escritas a máquina y reintegradas con arreglo a las disposiciones de la vigente Ley del Timbre y además con sellos de José Antonio por valor de una peseta. En ellas se expresará lo siguiente:

a) Nombre y filiación completa del o de la solicitante, (fecha de nacimiento, nombre de los padres, naturaleza, estado y domicilio).

b) Especificación de la plaza que solicita.

c) Méritos profesionales o políticos que alega, acompañando la documentación original correspondiente o la copia legalizada.

3.º La permanencia del profesorado en el taller, será durante las siete horas de trabajo distribuídas en dos jornadas.

4.ª Se concederá la siguiente puntuación:

Título de Técnico Textil (Taller núm. 2), 4 puntos.

Título de Escuela de B. Artes (Taller número 3), 3 puntos.

Título de Escuela de Artes y Oficios (Taller núm. 3), 2 puntos.

Título de O. Sindical "Artesanía" (Talleres 2 y 3), 2 puntos.

El haber desempeñado este cargo o similar en la Obra Sindical "Artesanía" o en otro Organismo, 3 puntos.

En igualdad de puntuación y conocimientos profesionales se considerarán los méritos políticos con arreglo a la siguiente puntuación:

Vieja Guardia, 2 puntos.
Mutilados, 1 y 1/2 puntos.
Excombatientes, 1 punto.
Excautivos, 1/2 punto.
Militantes, 1/2 punto.
Huérfanos de caídos, 1/2 punto.

5.º El examen se convocará en Madrid el día 10 de octubre de 1943 a las 10 horas en el domicilio de los Talleres de la Obra Sindical "Artesanía", Almagro número 28.

A.—Examen teórico práctico a base de las materias siguientes:

Redacción de oficios.
Redacción de partes de actividades.
Nociones de Aritmética. Cálculo.

B.—Examen técnico:

TEXTIL

Conocimiento de materias textiles (calidad, fabricación y tinte).

Conocimiento de la construcción y manejo de los telares manuales.

Demostración de su gusto artístico, habilidad manual y rapidez en la combinación de los coloridos y dibujos, fabricación y confección de prendas. (El concursante hará cuantas demostraciones prácticas exija el Tribunal).

MUÑEQUERIA

Modelado.
Empastado.
Pintura.
Vestido.

SECCION FEMENINA

Reanudados los ensayos de coros en los locales de la Sección Femenina, se advierte a las camaradas que deberán asistir con absoluta puntualidad y constancia, considerándose baja aquella que sin justificación falte a tres ensayos.

—o—

Los voluntarios soldado José Ramón Sáenz de Heredia, que tiene el feldpost número 25.592—A, Manuel Segares, feldpost 23.863, cabo Antonio Lozano con el número 32.645 y el alférez Jesús Cano que tiene de feldpost 14.929—B, solicitan de esta Delegación una madrina de guerra alavesa.

Palabras cruzadas

PRROBLEMA NUMERO 363

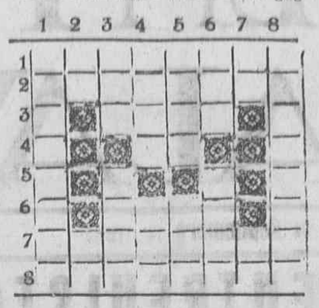

Horizontales

1.—Tiene fruto en pepónide.
2.—Planchados.
3.—Nombre de mujer.
4.—Negación.
6.—Una palabra poco usada.
7.—Lo usan los niños.
8.—Toman parte en la guerra de Italia.

1.—La llevaba Caperucita.
2.—Contracción. Lo mismo.
3.—Flor. Antigua línea airepostal española.

Verticales

4.—Emplean. Tío.
5.—La ocuparán cualquier día los ingleses. Sujeta.
6.—En los cuentos. Al revés, ciudad de Italia.
7.—Letras de lazo. Bebida.
8.—Fases.

SOLUCION AL CRUCIGRAMA ANTERIOR

Horizontales

1. Manolete. — 2. Ma. En. — 3. Ra. Tosen. — 4. Li. Evita. — 5. Mg. Ar. — 6. Batir. Lr. — 7. MA. Da. — 8. Salvador.

Verticales

1. Marimbas. — 2. Amalgama. — 3. Ntl. — 4. O. Na. I. — 5. Letra. 6. E. Si. D. — 7. Teovaldo. — 8. Enterrar.

Grandes descuentos

durante el mes de septiembre en trajes confeccionados para caballero y niño.
Descuentos del 10 al 15 por ciento.
CONFECCIONES URRUTIA
Moreza, 19

LIBROS

"Navidades trágicas", por Agatha Christie.—Biblioteca Oro.—Precio: 5 pesetas.

Agatha Christie no necesita alabanzas. Su prestigio es tan grande en España como en el mundo entero, y sólo es superado por su genial Hércules Poirot.

En esta ocasión el detective belga se enfrenta con un problema que adquiere proporciones de insoluble. Un crimen en Navidad; un crimen que hubiese podido cometer cualquiera de los que se encuentran en la casa donde ha ocurrido la tragedia. Sobre todo cuando se empieza a ver que casi nadie es lo que quiere parecer y que más de una identidad ha sido suplantada.

Por ello, Hércules Poirot tiene que resolver el misterio aplicando un bigote postizo a un viejo retrato. Entonces el misterio queda resuelto, se sabe quién es el criminal y Poirot logra un nuevo triunfo.

Los amantes de la novela detectivesca hallarán en "Navidades Trágicas" lo mejor de cuanto puedan apetecer. El interés de la obra se mantiene, diestramente, hasta el fin, y la solución, lejos de defraudar admira aún más por lo genialmente que ha sido lograda.

Completa este interesante volumen de Biblioteca Oro el mejor conjunto de novelitas cortas que hemos leído en mucho tiempo.

—o—

"Malvina encuentra su amor", por Diana Roldán. — Colección Violeta.—Precio: 3 pesetas.

La aventura se apodera de Malvina, lo inverosímil se convierte en realidad palpable e inquietante... Y llega el amor. Y con él llega el miedo, luego lo que parece un sueño se transforma en pesadilla. Pero Malvina, al fin, halla la paz donde creyó encontrar solamente dolores y angustias.

Con un argumento ágil, dinámico, de factura moderna, con diálogos sueltos, chispeantes y agudos, Diana Roldán ha confeccionado una novelita de amable entretenimiento, que hará las delicias del público, ya que su lectura apasionante y todo en la obra invita a continuarla hasta el fin.

Editorial Molino la ha publicado en su Colección Violeta.

DE "RE" AGRICOLA

El campo y los mercados nacionales

Ha entrado el otoño y por las trazas parece que se presenta con ganas de favorecer la otoñada, que tanto puede decidir en el futuro ganadero, pues cuando hay poca comida almacenada en pajares y paneras, se mira y se estima doble el que haya o no haya pasto en el otoño, a fin de que la invernada y la estabulación sean lo menos largas posible. Es indudable que cuesta trabajo llover a pesar de que todos los prepativos son de grandes lluvias; sin embargo, como han menudeado los golpes de agua, en unos sitios más que en otros, pero en todos algo es evidente que ha de haber otoñada, pero además se ha solucionado casi totalmente el problema de los saltos de agua, ya que aún sin llover mucho, como el tiempo ha refrescado, no se riega, ni las evaporaciones son grandes, porque la noche es larga y en todos los ríos ha aumentado el caudal, algunos en franca normalidad producen fuerza hidráulica.

La vendimia está en su apogeo aún en las viñas más tardías, y no terminará el mes sin que se haya rematado. La cosecha es abundante, buena, pero mejor aún que en cantidad lo es en calidad, ya que la uva en general está algo menuda, pero muy reconcentrado el grado azucarero, muy dulce.

La gente está esperando a ver si coge tempero la tierra para meterse a sembrar cuanto antes, porque saben que sembrando temprano, se acierta siempre, y "la vieja que nos lo decía, ya sembrado lo tenía".

En el campo, los que tienen viñedo, están vendimiando y metidos en labores de lagar; pero quien no tiene viñas está en este instante en que no se hace labor más que preparatoria, aparte de ir a divertirse unos días a las ferias o fiestas de su región, que bien ganado se lo tienen por la ruda labor campera agotadora; se lleva el grano al Servicio o fábricas o molinos: se resuelve lo de sus cupos forzosos, para poder disponer del sobrante en granos y disfrutar del sobreprecio en el trigo; se acarrean besuras y distribuyen éstas, y si las tierras son ligeras, se empieza a labrar y a sembrar centenos, algarrobas y lentejas, para luego en seguida que llueva bien meterse en siembra general.

Las patatas no van bien la gente se queja de que va a ser corta, y entre el tiempo contrario y el escarabajo, se ha reducido una enormidad la cosecha patatera en España, ya que de las zonas de mayor producción vienen quejas. Menos mal que va lloviendo y esto a las tardías las arreglará.

La remolacha no está del todo mal hay quien la tiene muy buena, aparte de las faltas, pero quien logró al principio que nacieran, tiene buenas plantas, sobre todo los que no han padecido falta de agua para regar. Los pozos hasta ahora no se han secado, pese a la gran sequía, pero hay que tener en cuenta que los pozos suelen estar secos al año siguiente de las sequías. De todos modos se les ve ya con poca agua.

La olivarería canta victoria, parece que algo se ha mermado, pero sin embargo la cosecha va a ser grande, y no sería nada de extrañar que se lograra este año una cosecha de tres millones y medio de hectolitros de aceite, en cuyo caso, si Dios lo conserva hasta terminar la recolección podrían sobrarnos cerca de un millón de hectolitros para la exportación o para sostener un stock por si el año que viene vinieran mal dadas y para aumentar los racionamientos.

TRIGOS.—Se van entregando en las fábricas con normalidad, venciendo éstas las dificultades propias de la falta de gasolina y de transportes y la harinería va trabajando, aquellos que tienen resuelto el problema del agua o de la electricidad o de la fuerza con fin para accionar sus fábricas. Las clases de trigo que van llegando a fábricas y paneras del Servicio son muy desiguales, en general mermadas, pero hay algunas partidas que dan casi normales los pesos específicos, y en cambio algunos lotes llegan con enorme merma, grano a mitad de grano. La desigualdad en el peso específico es tan enorme que hay trigos que llegan con 76 y 78 en algunas comarcas y en cambio otros se quedan alrededor de 60. Generalmente los granos que han resultado peor han sido los de ciclo corto, los catalanes de monte y manitobas, o sean todos aquellos de siembras tardías, y en cambio los que han salido mejor granados han sido los sembrados pronto en tipos corrientes y aclimatados a cada zona. El problema de los cupos forzosos se va resolviendo poco a poco, reduciendo tipos de algunos sitios y otros quedándose el labrador sin un grano.

Es de suponer que este sistema no se volverá a implantar, aunque nos consta que se trata de que todos, grandes y chicos, disfruten del sobreprecio del cupo voluntario. Todo tiene arreglo desde el momento en que se lleva un espíritu de justicia y se desea un estímulo para aumentar la zona de cultivo triguero en la campaña próxima a comenzar, y cuyo instante decisivo para optar por la calidad de grano a sembrar, está encima, pues todos desean hacerlo temprano, acordándose de lo que ha sucedido este año, que quien ha sembrado pronto ha cogido paja y grano y los que han sembrado tarde, poca paja y grano mermado.

LEGUMBRES.— Parece que van entrando garbanzos de los cupos forzosos y algunas lentejas. De los demás aún no han empezado las entregas, ya que de alubia casi no ha comenzado la recolección de judías.

VINOS.—El mercado está un tanto parado, flojo en general. No puede decirse que haya bajado, porque se mantienen los mismos tipos conocidos, pero hay poca alegría y corto volumen de negocios. La cosecha se confirma no acaso tan buena como se decía, pero sí abundante y de buena calidad. Las lluvias ya apenas se han estimado, porque la vendimia está ya empezando en esta semana y puede decirse que generalizada con 20 días de anticipo a la fecha general de vendimias de otros años.

PAJA.—El mercado pajero se nota flojo, porque hay mucha oferta sobre todo por parte de labradores que quieren no encerrarla, sino darla, desde las eras en donde la tienen aún para evitar trabajo en balde.

(De "Ceres"), 21 septiembre.

Dr. Angel Mariscal
OIDOS, NARIZ, GARGANTA
Consulta: Lunes de 11 a 1 y de 4 a 6
POSTAS, 27, pral. — Teléf. 1893

Estómago, hígado e intestinos
Dr. Luis Ibarrola Solano
De la Beneficencia Municipal por oposición. De 12 a 1 y de 3 a 5.
Prado, 34, segundo

Piel-Sífilis-Venéreo
C. VALENCIA ANCHIA, Médico
Consulta, operaciones y análisis diariamente de 6 a 8
Portal del Rey, 23 1.º derecha
Teléfono 1958. - Vitoria
(Censura Sanitaria número 7).

Dr. URANGA GOITIA
De la Maternidad Provincial de Madrid.
Embarazo, Partos, Enfermedades y Cirugía de la mujer
Diatermia - Onda Corta - Ultracorta - R. Ultravioletas. Corrientes.
Consulta de 11 a 1 y de 4 a 6.
San Prudencio, 21, primero.
TELEFONO 1619. — VITORIA.

Academia Ochoa
Taqui-mecanografía, ortografía, lecciones por horas. — Florida, 28, tercero, derecha.

Dr. Luis Elzaguirre
CORAZON Y PULMON
Director del Sanatorio de Nuestra Señora del Pilar.—Teléfono 1-24-50.
Puerto, 16.
SAN SEBASTIAN.

TAQUI-MECANOGRAFIA
Se garantiza la enseñanza en CINCO meses, 15 pesetas mes.
DATO, 16, segundo.

Dr. Burgo Casas
Ex interno de la Maternidad de Navarra. — Partos. — Enfermedades de la mujer. — Cirugía.
Consulta de 11 a 1 y de 4 a 6.
Prado 5, pral. izqda. Tfs. 2363 y 2169

Dr. L. Mingo de Benito
Médico del Hospital Civil por oposición. Maternólogo por oposición de Sanidad Nacional. Especialista en partos y enfermedades de la mujer.
Postas, 38. Tel. 1550. (Cens. S., 15).

Francisco Sagasti (Dentista)
Consulta de diez a una y de cuatro a siete y media.
Virgen Blanca, 4, 1.º — Teléf. 1482

Castilla y Aransay
APARATO DIGESTIVO
RAYOS X. CLINICA
Beato Tomás de Zumárraga, 4.
Teléfono 2055. (Cens. S. núm. 17).

Amador García García
MEDICO
Medicina interna. Consulta de 11 a 1.
PIEL - SIFILIS - VENEREO (de 4 a 7)
Postas, 20, primero.
VITORIA.

Dr. Cifrián
Especialista en enfermedades REUMATICAS
Paulino Caballero, 17 (chalet).
Teléfono 2191.—PAMPLONA.

CLINICA OPERATORIA DEL DR. TAUSTE
Cirujano de los Hospitales Civil, de Niños y Militar de Vitoria
Médico-Cirujano por oposición de la Beneficencia municipal de Madrid, ex Profesor de Cirugía del Instituto Rubio, etc., etc.
CIRUGIA GENERAL Y ORTOPEDICA. (Enfermedades de los miembros, Articulaciones y Huesos). — CIRUGIA DE URGENCIA. — TRANSFUSIONES DE SANGRE. — APARATO DIGESTIVO. — MATRIZ Y VIAS URINARIAS.
Rayos X, R. Ultravioletas. Diatermia.— Onda corta.— Corrientes.
Tratamientos modernos por el método de la Iontoforesis.
Paseo de la Senda número 12. "Villa Aurora". : — : Teléfono 1750

COMPRESORES FRIGORIFICOS AUTOMATICOS refrigerados por aire
Entregas inmediatas desde almacén Madrid o directamente de fábrica.
DEUTSCHE KOHL-UND KRAFTMASCHINEN GESELLSCHAFT M. B. H., SCHARFENSTEIN / ERZGEBIRGE
Representante general: GONZALO SANZ ORLOFF
MADRID - APARTADO 397
DKW

ENEL VERANEO
RECUPERÓ ENERGIAS... los CONSERVARA TODO el AÑO SI AL REGRESAR a MADRID COME EN EL RESTAURANTE VASCO OR-KOMPON
MIGUEL MOYA, 4 - Junto al Palacio de Prensa

ANUNCIOS TELEGRAFICOS

PAGO AL CONTADO

PARA PUBLICIDAD en esta sección y toda clase de anuncios en España, CAFRANGA. Ortiz de Zárate, 2. Teléfono 2338.

SEGUROS GENERALES, Representaciones.— VASALLO. Ortiz de Zárate, 2. Teléfono 1041.

CORREAS todas clases, instalaciones soldadura. Navarro, Santa María, 9, teléfono 1374.

COMPRA de alhajas y objetos oro pagando los más altos precios. Relojería ROGELIO. Fueros, 16.

HABITACIONES amueblará por poco dinero comprando en la gran liquidación de camas que hace la fábrica de muebles Zárate, Nueva Dentro 55 (junto al Hospicio).

INSTALACIONES eléctricas, luz, teléfonos, timbres, motores. Cesáreo O. de Zárate, San Francisco, 7, 2.º

MAQUINA coser vendo. Informes esta Administración.

VENDO tractor "Fordson" 20 HP, con polea, regulador y magneto. Razón: Calvo Sotelo 45, Inocencio Alecha. Teléfono 2052.

VENDO bicicleta de señora en buen uso. Correría, 16. Peluquería.

DESEO piso amueblado. Razón: Dato 9, primero.

VENDESE sillería tapizada. Informará "Agencia Cafranga", Ortiz de Zárate, 2.

NECESITAMOS local céntrico o lonja muy amplia, indiferente el sitio. "Agencia Cafranga", Ortiz de Zárate, 2.

INTERINA precísase, de 9 a 12 y 3 a 7. Cien pesetas mensuales. Publicidad ARBEX, Postas, 25.

PARA TODA clase de anuncios, con informes o sin ellos, en la Administración de este diario Dato, 41 (oficinas).

DESEO negocio, industria o comercio en marcha. Escribid con detalles a José, esta Administración.

NECESITO cocinera que sepa su obligación. Informarán "Publicidad Cafranga", Ortiz de Zárate, 2.

PRECISAMOS piso o dos habitaciones. Informes, Publicidad Cafranga, Ortiz de Zárate, 2.

NECESITASE criada para todo, inútil presentarse sin buenos informes. Publicidad Cafranga, Ortiz de Zárate, 2.

VENDO cama-cuna Moisés, aparador y mesa comedor, económico. Ortiz Zárate, 3, quinto derecha.

BAR-FONDA traspásase en importante pueblo Navarra, buenas vías de comunicación. Informes: Telf. 1204. Vitoria.

EXTRAVIO cartera Plaza Abastos día 22, con dinero y documentación; pueden quedarse dinero y remitir documentos por correo al interesado.

DESEASE LOCAL propio comercio en sitio céntrico. No importa precio. Ofertas: Publicidad ARBEX, Postas, 25.

TRASPASO tienda ultramarinos y frutería. Razón, Correría, 119, tienda

Observe usted qué clase de público lee PENSAMIENTO ALAVES Y se convencerá de que debe anunciar en nuestro periódico.

EMPRESARIOS

Se pone en conocimiento de los mismos, así como de cuantos particulares satisfagan Subsidios y Seguros Sociales, que los Libros de pago de HABERES Y SALARIOS (OBLIGATORIOS EN ESTA PROVINCIA DE ALAVA DESDE EL DIA 1.º DE NOVIEMBRE PROXIMO) se hallan a la venta en la "Librería General" de Ruiz y Eguíluz, Dato, 1, VITORIA.

INTERESANTES

y baratas cestas de moda y bolsas de cuero, capazos, cunas, sillones. - Fábricas Correría 43 e Independencia 44 LINACERO - Vitoria

Librería Linacero
Apartado Correos 41.-Teléfono 1846
Vitoria
Máquinas escribir completamente nuevas, precios oficiales.
Máquinas de sumar.
Cintas; Papel carbón, para copias.
Gran publicación Universitas.
Encargo de obras francesas, inglesas, alemanas, italianas y nacionales.
LINACERO - Vitoria

Ministerio de Cultura 2010

VITORIA AL DIA

GUION

Entre azul y blanco plomizo se desenvuelve el día hoy. Y con nuevos barruntos de agua en cuanto pasen unas horas.

Ayer, después de nuestra salida a la calle, hubo funciones de "Ondas artísticas" a beneficio del Deportivo Alavés. Y hoy ha celebrado la Prisión Provincial la fiesta de Nuestra Señora de la Merced.

En los escaparates de los comercios se nos meten por los ojos los artículos propios del tiempo invernal. Y, sin querer, sentimos frío.

Notas de sociedad

CUMPLEAÑOS

Celebra hoy sus días la señorita Mercedes Sagarna.

VIAJES

Procedentes de San Sebastián han regresado don Ricardo S. de Santamaría y su señora.

—Salió para San Sebastián la señorita Gumersinda Gómez.

NATALICIO

Dió a luz un niño la esposa de nuestro querido amigo don Julián Besga.

NOMBRAMIENTO

Ha sido nombrado secretario de Administración local del Ayuntamiento de Laguardia don Soter Sáenz Yécora.

RESTABLECIDA

Se halla restablecida de la delicada operación quirúrgica a la que fué sometida en una clínica de la ciudad, la joven señorita Blanquita San Vicente.

NECROLOGICAS

A las once de esta mañana, en la parroquia de Santa María, se han celebrado los funerales por el alma de don Laureano Sarrasín Ramírez, empleado jubilado de la Casa Ajuria, falleció a las 9 de la noche del pasado miércoles, y seguidamente, a las doce y media, ha tenido lugar la conducción del cadáver al cementerio, seguido de numeroso acompañamiento.

El finado, por su laboriosidad y hombría de bien, contaba con muchas simpatías en nuestra ciudad, siendo su muerte muy sentida.

Expresamos nuestra condolencia a los que le lloran, su viuda doña Plácida Lazcano; hijos don Adrián, don Jesús, doña María Luisa y doña Guadalupe; hijos políticos, nietos, hermana doña Juana, hermanos políticos, sobrinos y primos.

—Hoy hace un año que dejó de existir, produciendo su muerte hondo sentimiento, el por todos estimado don Antonio Sánchez y Sánchez, jefe de talleres de la factoría Ajuria, por lo que a su memoria e intención piadosa ha sido aplicado el funeral de aniversario celebrado esta mañana a las once en la parroquial iglesia de San Miguel.

En el día luctuoso renovamos nuestro pésame a su viuda doña Mercedes Sáez de Jáuregui; hijos doña Mercedes, doña María Luisa, don Alfredo y don José Luis; hijo político, nietos, sobrinos y primos.

200 PARES arregla diariamente la zapatería de LANDALUCE
RAPIDEZ :-: ECONOMIA
Moraza, 7.

LAGARTO EN POLVO
Sustitutivo del jabón garantizado
CONCESIONARIO:
Ultramarinos PALACIOS
Postas, 27. — Teléfono 1491

VINO A 1'60
y 1,70 litro del propio cosechero. Sirvo a domicilio de 4 litros en adelante avisando al tel. 2262 o Pintorería 50.

Concurso del cantante desconocido

Bases por las que ha de regirse el mismo

Por el Departamento de Prensa y Propaganda Sindical, afecto a la Delegación Provincial de la Vicesecretaría de Educación Popular, en colaboración con la Emisora E. A. J. 62 Radio Vitoria, y patrocinado por la Obra Sindical "Educación y Descanso" se organiza un concurso entre aficionados al canto, con arreglo a las bases siguientes:

1.ª—Podrán tomar parte en este concurso todos los aficionados al canto.

2.ª—El Concurso se dividirá en cuatro secciones: Tiples, Tenores, Barítonos y Bajos, para cada una de las cuales se establece un premio de 250 pesetas.

3.ª—El Concurso tendrá lugar en los Estudios de la Emisora E. A. J. 62 Radio Vitoria, en su Emisión nocturna de los sábados, después de la retransmisión del Servicio informativo de Radio Nacional.

4.ª—Los concursantes tendrán que interpretar dos Obras como mínimo, una impuesta por el Jurado calificador y otra de libre elección.

5.ª—Las Obras impuestas por el Jurado son:

Para las tiples, "De España vengo", Romanza del "Niño Judío", del Maestro Luna.

Para los tenores, "Romanza de la Dolorosa", del maestro Serrano.

Para los barítonos, "Sasibil", de "El Caserío", del maestro Guridi, y

Para los bajos, "El canto del negro", de "La Tabernera del Puerto", del maestro Sorozábal.

6.ª—La Partitura de la Obra impuesta por el Jrrado estará a disposición de los concursantes para su copia por los mismos.

7.ª—Una copia de las partituras de libre elección será entregada por el concursante al Jurado calificador al hacer su inscripción.

8.ª—El cantante que lo desee podrá ir acompañado de su maestro pianista; para los demás habrá un acompañante. Asimismo, deberán ir acompañados de las partituras de las Obras a interpretar.

9.ª—El Jurado calificador estará compuesto por personas de reconocido criterio musical y sus nombres serán dados a conocer al mismo tiempo que la calificación.

10.ª—El concursante podrá, si así lo desea, permanecer en el más completo anónimo ante el público, a cuyo efecto al hacer su inscripción dará su nombre y domicilio, así como el pseudónimo por él elegido.

11.ª—Los que deseen tomar parte en este concurso deberán hacer su inscripción en el Departamento de Prensa y Propaganda Sindical, Delegación Provincial de Sindicatos, Manuel Iradier, 8, primero, antes del día 1 de noviembre.

12.ª — Oportunamente será anunciado el día de actuación a los interesados, con antelación suficiente a fin de demostrar su suficiencia.

13.ª—El Jurado, si lo creyera conveniente, podrá declarar desierto uno o varios premios.

14.ª—Al final del concurso, si el Jurado calificador lo creyera procedente y previo acuerdo con los interesados, se organizará un acto público en un Teatro de la loralidad en el que intervendrán los concursantes premiados y en el cual se hará entrega de los premios a los mismos.

15.ª—La decisión del Jurado calificador será inapelable.

—o—

En relación con este Concurso y como complemento al mismo, se organiza otro entre el público a través de la "Página Sindical", que todos los sábados se publica en el diario local PENSAMIENTO ALAVES y en la cual irá un recuadro recortable para que el público pueda optar por sus cantantes preferidos.

1.º—A la persona que acierte todos los cantantes premiados, le será entregado un premio de 100 pesetas.

2.º—Caso de ser varios los que acierten, se sorteará el premio.

3.º—Los boletos se entregarán 24 horas antes de que el Jurado calificador emita su fallo, en el Departamento de Prensa y Propaganda Sindical, Delegación Provincial de Sindicatos, Manuel Iradier, 8, primero, y cuya fecha se anunciará oportunamente.

4.º—En el boleto se harán constar claramente nombre y apellidos y domicilio del que lo suscriba a fin de evitar errores.

Notas Religiosas

SANTORAL DE MAÑANA

Santos Alberto, obispo y legislador, carmelita; Solomnio, obispo; Fermín, obispo, Cleofas, Herculano, Pablo y Tota, consortes e hijos Saminiano, Máximo, Rufo y Eugenio, mártires; Aurelia, virgen; Beatos Camilo, Agustín y otros, S. J., mártires.

NOVENA A SANTA TERESITA DEL NIÑO JESUS EN EL CARMEN

Dará principio mañana sábado, día 25, con los siguientes actos:

A las ocho y media, Misa en el altar de la Santa, amenizada de órgano y rezo del Novenario.

Por la tarde, a las ocho, Exposición de S. D. M., Rosario, lectura del Ejercicio y bendición del Santísimo.

Los sermones del tríduo solemne están a cargo del R. P. Teodoro de la Virgen del Carmen, C. D.

PARROQUIA DE SAN MIGUEL

Novena a San Miguel Arcángel

Se reza el ejercicio durante la Misa de siete y en la función vespertina de las ocho, con Exposición de Su Divina Majestad.

COFRADIA DEL ROSARIO

Celebrará mañana en la Santa Iglesia Catedral su semanal función en honor de la Santísima Virgen del Rosario, cuyo acto comenzará a las seis y media de la tarde, consistente en el rezo del Santo Rosario, Letanía y Salve cantadas por la Capilla de la S. I. C.

Se invita a los cofrades y fieles a esta función sabatina.

CONVENTO DE SAN ANTONIO

Novena a San Francisco de Asís

La V. O. T. de San Francisco de Asís, en unión de las Rvdas. Religiosas de Santa Clara, dedican al glorioso Patriarca solemne Novenario que da principio mañana sábado, a las ocho de la tarde, con Exposición de S. D. M., Santo Rosario, Novena, Reserva, Gozos y antífona del Santo, cantados, terminándose con la adoración de la Sagrada Reliquia.

El tríduo lo predicará el reverendo P. Fr. Angel Ladrón de Guevara, O. F. M., del Santuario de Aránzazu.

ADORACION NOCTURNA

El Turnoo 8.º "Nativitas Domini" celebra esta noche su mensual función en la Iglesia de San Vicente.

Mañana la verificará el Turno 4.º "Coena Domini".

ADORACION NOCTURNA CAPILLA DEL SAGRADO CORAZON (PP. JESUITAS)

La Asociación de la Buena Muerte y la Archicofradía del Corazón de Jesús y la Virgen de los Dolores en favor de los agonizantes, celebrarán su función mensual *para mujeres* el domingo 26. Las Comuniones a las siete y media y ocho. La función de la tarde a las ocho.

ANUNCIOS OFICIALES

SUBASTA

de fincas sitas en Salvatierra (Alava) el día 30 de septiembre, once mañana. Condiciones e informes: Notaría de D. Gregorio Altube, Postas, 19. Vitoria.

LOCAL
para tienda necesito.— Dirigirse por escrito a R. R., PENSAMIENTO ALAVES.

Comisaría General de Abastecimientos y Transportes

Delegación Provincial de Alava

Se hace público para conocimiento de todos los industriales del ramo de Hostería y similares de esta Provincia que con esta fecha se pone a disposición del Sindicato correspondiente un cupo de café y azúcar estuchado con destino a las atenciones industriales de esta Provincia.

La distribución y retirada de la mercancía deberá efectuarse dentro de un plazo de QUINCE DIAS a contar de la fecha, transcurrido el cual quedarán los sobrantes a disposición de esta Jefatura.

Todos aquellos industriales que se consideren con derecho al disfrute de este cupo deberán dirigir la oportuna solicitud al Sindicto de Hostería y Similares de esta Provincia, el cual, si procediere, los incluirá en la relación de beneficiarios y les asignará el coeficiente correspondiente.

—o—

Nota importante.—Procediéndose en los momentos actuales a la distribución al público de las cartillas individuales de racionamiento del segundo ciclo, y con el fin de evitar posibles reclamaciones por parte de éste motivadas por irregularidades en sus inscripción, numeración, números de hojas de cupones, etc., se expresa la conveniencia de que por parte de los beneficiarios de las indicadas cartillas realicen una detallada comprobación de todos estos puntos en el momento en que le sea entregada por el comerciante distribuidor, ya que de no hacerlo en ese momento no se admitirán reclamaciones posteriores en esta Jefatura.

A los efectos apuntados es de advertir que la nueva cartilla individual de racionamiento presenta las siguientes características:

a) Numeración, que debe ser la misma en la cubierta de la cartilla que en las distintas hojas de cupones.

b) Veintisiete hojas semanales de cupones diarios, correspondientes a las semanas 15 a 41, ambas inclusive.

c) Dos hojas de cupones para el suministro de "Varios" con numeraciones comprendidas entre el 36 y el 105, ambos inclusive.

d) Una hoja con tres boletines de inscripción de Panadería, Ultramarinos y Carnicería.

Las cartillas defectuosas no serán admitidas por parte de los beneficiarios, debiendo por tanto devolverlas el comerciante distribuidor a esta Jefatura con el fin de subsanar las faltas apreciadas en ellas.

Asimismo se recuerda por la presente nota la obligación por parte de los comerciantes de presentar en esta Jefatura los censos de clientes antes del día 3 del próximo venidero mes, fecha en que empezará a regir la Cartilla individual del segundo ciclo.

Los Gerentes o Administradores de las Colectividades deben formar igualmente su censo de clientes, advirtiéndoseles que deben integrar el mismo todas las cartillas individuales de racionamiento expedidas en Vitoria de las personas que reciban asistencia completa en el referido establecimiento, pudiendo solamente inscribirse dichas cartillas en tiendas a efectos de adquirir los artículos de "Varios" o "Azúcar", caso que no los disfrutaran en el establecimiento colectivo. Por tanto aquellas personas que recibiendo la asistencia a que se hace mérito no se encuentren inscritas en el censo de la colectividad, deberán solicitar de las tiendas los certifirados de baja en censo para darse de alta en la de la Colectividad.

Lo que se hace público para general conocimiento y cumplimiento.

La Patrona del Cuerpo de Prisiones

En la Prisión Provincial se ha celebrado hoy la festividad de Nuestra Señora de la Merced, Patrona de Prisiones.

A las once de la mañana ha tenido lugar una Misa solemne, que ha sido oficiada por el Capellán, en la Capilla de la Prisión. Ha cantado un grupo de tiples de la Escolanía del Conservatorio Municipal de Música.

Los reclusos han ocupado los pasillos para asistir al Santo Sacrificio.

Han acudido, ocupando los lugares de preferencia, el Gobernador civil interino don Vicente Abrau; Jefe Provincial del Movimiento en funciones, camarada Salazar Ocharan; Audiencia y otras autoridades y representaciones, juntamente con el Director de la Prisión, señor Orive, y personal de la misma.

Se ha finalizado interpretando el Himno Nacional

Durante el día ha habido otros actos para conmemorar la solemnidad.

DEPORTES

Notas al vuelo

Ya están formados los equipos que el próximo domingo jugarán en partido de "aliento al actual equipo del Alavés".

Las viejas glorias se han molestado por este título. Dicen que aún están para "mojarles la oreja" a muchos jugadores de postín de estos tiempos y el domingo lo van a demostrar.

Para ello los hay que se están preparando concienzudamente en entrenamiento "privado".

En Vitoria la afición responde. Ahí están esos hombres para demostrarlo y decir a los regatones de apoyo: ¡¡El equipo cuyo nombre pusimos tan alto, no desaparecerá!!

Pero aquellos, los "regatones" serán muy pocos el domingo. Casi creemos que ninguno.

Todos los que en cualquier época pisaron Mendizorroza volverán el domingo a alentar al equipo.

Tienen varios motivos para asistir y ningún pretexto para faltar.

El nombre deportivo de Vitoria.

La gratitud debida a quienes el día 26 os recordarán tardes de emoción y triunfo en las que el Alavés era de todos y a todos hacía feliz.

El apoyo a una Directiva que con excelente espíritu de sacrificio y sin recursos se afana por levantar el Club.

No se os pide murho, afición.

KADA.

En el Frontón Vitoriano

Nos comunican las excelentes combinaciones que el intendente del Frontón nos ha preparado para el próximo domingo.

En la primera se verán frente a frente Ubilla I e Iraeta, respaldados por Urcelay y Atano IV, y en la segunda se medirán Echave V y Arámburu contra Conítes y Chara.

Ajedrez

DIAZ VILLAMOR Y BARBADILLO, EMPATADOS A LA CABEZA DE LA CLASIFICACION EN LA PRIMERA VUELTA DEL CAMPEONATO DE ALAVA

Ayer finalizó la primera vuelta del Torneo final del Campeonato de Alava, con el resultado de unas tablas entre Ibarrola y Díaz Villamor.

La puntuación actual es la siguiente:

Primero y segundo, empatados a dos puntos y medio: Díaz Villamor y Barbadillo.

Tercero y cuarto, empatados a dos puntos: Ibarrola y Pou.

Quinto, con un punto: Burch.

Esta noche dará comienzo la primera vuelta que enfrenta a los dos "gallitos" en una partida decisiva para ambos. Es muy posible que de esta partida salga el futuro subcampeón.

De común acuerdo entre todos los participantes, la segunda vuelta se llevará con más rigurisidad que la anterior, añadiendo a los reglamentos establecidos los siguientes: "Las partidas darán comienzo a las diez en punto de la noche, esperando como máximun hasta las once menos cuarto, hora en que se dará por ganada al jugador presente, siempre y cuando el ausente no tenga una causa justificada para no asistir a la prueba".

"Los jugadores están obligados a guardar silencio durante su partida, sobre todo con su adversario, al cual no podrá entretener por ningún motivo".

Los árbitros de esta competición son: Villarejo y el cronista de estas líneas, los cuales harán cumplir con toda rigurosidad los artículos del Reglamento de la F. E. D. A.

El domingo se celebrarán las partidas a partir de las cuatro de la tarde.

Partidas para hoy:

Barbadillo - Díaz Villamor.

Ibarrola - Pou.

López Espuela.

AZPIAZU HERMANOS
MUEBLES (-) VITORIA
Casa especializada en toda clase de trabajos de tapicería.
SAN PRUDENCIO, 23 y 25.

COMPRO
ESCOPETAS usadas todas las marcas y calibres, pagándolas bien.
Nueva Armería Olasolo
Postas, 29

QUE SERA
que las sandalias y zapatos de niño que usted busca los encuentra en
POSTAS, 35
Y que siempre el más barato y mejor surtido en ALPARGATAS y ZAPATILLAS es
ANSELMO MORENO

Viajes
de boda, comerciales, recreo, etc., "a fortait" o todo comprendido.
CAFRANGA,
Ortiz de Zárate, 2.—Teléfono 2338.

Fundición de hierro
SE VENDE CON CUPOS, MATERIAS PRIMAS. — INFORMES: PUBLICIDAD CAFRANGA.—SAN SEBASTIAN.

SE NECESITAN
Un encargado de carpintería de construcción; un oficial para preparar, soldear y afilar a máquina hojas de sierra; dos oficiales aserradores y un ebanista de segunda para trabajar en Vitoria.
Razón: Oficina de Colocación Obrera.

Por ausencia urgente
se venden dos camas de hierro con jergón tapizado y somier, dos maceteros, una cónsola, varios cuadros de sala y otros religiosos. Razón: Correría, 52, primero.
Horas: de 12 a 1 y de 5 a 6.

ACADEMIA DE CORTE Y CONFECCION
Sistema ADRADA
Dirigida por JULIA ARRUABARRENA.
Apertura primero de octubre. — Zapatería, 55, tercero.

Club de Tenis de Pamplona

Habiéndose organizado en esta Capital grandes fiestas con motivo de San Fermín "Chiquito" consistentes en dos magníficas corridas de toros con sus correspondientes y emocionantes encierros y queriendo este Club colaborar a la brillantez de las mismas, ha preparado dos programas extraordinarios para los días 25 y 26 (sábado y domingo) del actual, consistentes en Tiradas al Plato y de Pichón, cuyas condiciones se detallan a continuación:

Día 25 de septiembre, a las diez de la mañana: Campeonatos Navarro y Vasco-Navarro de tiro de platos, 2.500 pesetas de premios.

Distancia, 10 metros; matrícula, 50 pesetas; 30 platos; 6 ceros excluyen.

Primer premio: Copa de Campeón Vasco-Navarro año 1943 y 1.250 pesetas.

Segundo premio: 600 pesetas.

Tercero: 300.

Cuarto: 200.

Quinto: 150.

Copa de Campeón de Navarra año 1943 para el tirador navarro mejor clasificado.

Día 26 de septiembre, de 1943, a las diez de la mañana: Campeonato navarro 1943 de Tiro de pichón.

Distancia fija, 20 metros; matrícula, 50 pesetas; 10 pájaros; 3 ceros excluyen.

Premios:

Primero: Copa Campeón de Navarra y 500 pesetas.

Segundo: Copa y una caja de botellas de jerez "Fino banderas", obsequio de la Casa Domecq.

Tercero: 200 pesetas.

Las tiradas tendrán lugar en el Campo de Tiro del Club de Tenis de Pamplona.

Arriendo de labranza
En el pueblo de Villodas se arrienda una casa de labranza, con dieciocho hectáreas de terreno. Se venden aperos de labranza. Informarán en Villodas casa Gorostiza.

LECTORES: Haced vuestras compras y solicitad los servicios de los anunciantes de este periódico

Gacetilla local

Cuarto de Socorro

Ha sido asistido Antonio Isasi, de 21 años, domiciliado en Siervas de Jesús 13, de herida incisa en la región malar, que se produjo con un puchero.

Hospital Civil

Hoy se encontraban hospitalizados 92 hombres y 76 mujeres, que hacen un total de 168.

Prisión Provincial

La población penal en Vitoria era hoy de 168 hombres y 17 mujeres. Total, 185.

Farmacia de guardia

Esta noche lo estará la del señor Bulnes.

Observatorio del Instituto

Ocho mañana:

Presión atmosférica, 717,5.

Termómetro seco del psicrómetro, 10,0.

Idem húmedo, 9,6.

Humedad, 95.

Temperatura máxima, 20,6.

Idem mínima, 9,4.

Agua en las últimas 24 horas, 3,4.

Estado del cielo, algo nuboso.

Viento, calma.

Cupón pro Ciegos

En el sorteo verificado ayer, jueves, fué favorecido con el primer premio el número 139.

Cerdo extraviado

El sábado día 18, de la Plaza del Mercado. Quien lo tenga o sepa su paradero puede entregarlo o avisar S. Ibáñez, Arana 12, quien pagará gastos y gratificará.

Artículos de cubertería en LIQUIDACION VERDAD. Vea precios en los escaparates. CUBIERTOS tamaño mesa, niquelados, gran cubierto, 12 piezas, 11'00 pesetas.—CUBIERTOS tamaño mesa, cromados, clase primera, 12 piezas, por pesetas 19'00 (de los precios antes citados queda poca cantidad).—CUBIERTOS plateados, clase lujo, 12 piezas, desde pesetas 46'50.—Por este orden, cucharitas, tenedores merienda (cazos y cucharones, desde 4'75 cada pieza), palas huevos, palas pasteles, cacillos salsas, cubiertos comer y SERVIR pescado, etc., etc.—Relojes pulsera señorita y caballero, gran rebaja de precios. En esta casa siempre han estado expuestos los objetos con sus precios fijos marcados en cada pieza. Vea usted precios. Dato, 24, relojería. Isasia. Dato, 24. Cubiertos-Relojería.

Ministerio de Cultura 2010

GAYDA está sano y salvo

A raíz de la capitulación de Italia hubo estaciones de Radio extranjeras, muy inclinadas siempre a hacer rabiar al perro, que transmitieron infinidad de bulos de los que, afortunadamente, no nos hicimos eco porque conocemos el paño.

De creerlos, Roma estaba ardiendo aquellos días por los cuatro costados, y viejos revolucionarios no se acostaban a gusto si no se habían comido, para cena, dos o tres fascistas.

Con toda clase de pelos y señales esas mismas inefables emisoras contaron al mundo el feroz asesinato de Gayda, figura cumbre del periodismo italiano, cuyos comentarios traspusieron muchas veces, para ser aplaudidos o combatidos, las fronteras de su patria.

Como no hay receta mejor que la de saber esperar, hemos esperado hasta tener de Roma, de un modo especial, informaciones seguras.

Ni ardió Roma, ni los revolucionarios cenaron más platos que los de todas las noches.

En cuanto a lo de Gayda, al que las famosas Radios no se contentaron con menos, para gloria de la civilización, que con quemarlo vivo, sigue en perfecto estado de salud y sin que nadie se haya acercado a él con un fósforo encendido.

Por eso hemos aconsejado tantas veces a nuestros lectores que no se dejen impresionar, ni den crédito a rumores, cartas misteriosas, que siempre acaban siendo apócrifas, ni a viajeros informados y recién llegados a la frontera italo-suiza, ni a copias dactilográficas.

Los hechos importantes y ciertos se saben siempre. Y muchas veces en cosa de minutos.

Lo demás suele ser, en la mayoría de los casos, un sistema, como otro cualquiera, de arrimar el ascua a la respectiva sardina... política, que es pescado para digerirlo por multitudes candorosas y jamás enteradas de los secretos de Estado, pero no para estómagos de personas inteligentes o con simple sentido común.

En cuanto a lo de Milán, salieron, en efecto, a la calle unos pequeños grupos de comunistas o de lo que fuesen, armados y dando gritos. Pero se dió el caso de que fueron los propios fascistas de Milán, bastante antes de que llegasen las fuerzas alemanas, los que se encargaron de acabar con el barullo y de evaporar a los grupos, de los cuales, desde entonces, no se ha vuelto a saber más.

(De "La Gaceta del Norte").

La educación en el hogar no puede ser teórica, porque el niño aprende más de lo que ve y oye y que de lo que queremos enseñarle; la virtud y el vicio nacen en él de la experiencia de cómo se viven en su casa. La religiosidad no consistirá, pues, en aprender el catecismo, sino en la virtud, en vivir de acuerdo con lo que manda la Ley de Dios.

Reglamentación del trabajo en la enseñanza privada

Los ex combatientes, exceptuados del examen de ingreso en la Universidad

Madrid.—El "Boletín Oficial del Estado" publicó ayer, entre otras, una disposición de Trabajo, por la que se aprueba la reglamentación de trabajo en la enseñanza privada. Quedan incluídos en esta reglamentación todos los centros de enseñanza privada, cualquiera que sea su tipo, carácter y entidad propietaria; de un modo especial se comprenden los centros de enseñanza que pertenezcan a funciones, Asociaciones religiosas y mutuas o benéficas u otras entidades análogas, y se excluyen los centros cuyo fin único sea la formación de sacerdotes o religiosos.

La reglamentación comprende a todo el profesorado que no perciba directamente sus honorarios de los alumnos, sino de la entidad o persona propietaria del centro de enseñanza y al personal administrativo y subalterno, quedando excluídas las funciones de alta dirección. Distingue cuatro clases de enseñanza: superior, media, especial o técnica y elemental. Clasifica al personal docente en diversas categorías, así como al administrativo y auxiliar.

Dispone que ningún profesor o maestro podrá tener más de 40 alumnos por cada clase. Clasifica los centros de enseñanza en cuatro grupos con arreglo al número de alumnos y señala las retribuciones para profesores licenciados de enseñanzas fundamentales entre 1.500 y 2.750 pesetas, según el número de alumnos. Los profesores de enseñanzas complementarias y auxiliares percibirán de mil a 1.750 pesetas, según también el número de alumnos, sobre la base de 12 meses y clase diaria. El profesorado de enseñanza superior tendrá como retribución mínima por clase diaria, 325 pesetas mensuales si el centro tiene menos de 100 alumnos y 400 si tiene más de 100.

La reglamentación señala igualmente los sueldos de los maestros de enseñanza primaria y de enseñanzas elementales, así como del personal administrativo, auxiliar y subalterno; jornadas y descansos, vacaciones y licencias; régimen de previsión; faltas y sanciones.—(Cifra).

SECCION ADMINISTRATIVA DE PRIMERA ENSEÑANZA

En esta Sección se encuentra el título de Maestro de Primera Enseñanza a favor de don Mauricio Corcuera Guinea.

UNIVERSIDAD DE VALLADOLID

El ilustrísimo señor director general de Enseñanza Universitaria, en telegrama de esta fecha me dice lo siguiente:

"De orden comunicada señor ministro participo V. I. que bachilleres Plan 1903, ex combatientes guerra Liberación y División Azul, quedan exceptuados verificar examen de Ingreso Universidad siempre que soliciten antes 30 septiembre actual. Saludos".

CONCESION DE PREMIOS

En Junta celebrada por el Colegio Oficial de Doctores y Licenciados en Ciencias y en Letras del Distrito Universitario de Valladolid, bajo la presidencia del delegado de Educación Nacional del Distrito, Excmo. y Magnífico señor Rector de la Universidad, se acordó conceder los premios convocados consistentes en cinco títulos de Bachiller a los concursantes que han acreditado mayores méritos.

†

CUARTO ANIVERSARIO

Con motivo de cumplirse mañana sábado, día 25, el cuarto aniversario de DOÑA BLANCA ARACAMA DE VILLAR (q. e. p. d.), todas las misas que se celebren mañana en la Parroquia de San Miguel y las de la Capilla del Cementerio de Santa Isabel, serán aplicadas por el eterno descanso de su alma.

Su viudo don Juan Villar y demás familiares invitan a sus amistades a estos piadosos actos y les suplican una oración por el eterno descanso de su alma.

PUBLICIDAD

arbex

FOTOGRABADOS

DIAPOSITIVAS

PROYECTOS

DIBUJOS

Wawell y la India

"Hay muchas cosas--dice--de las que podemos estar orgullosos"

Winchester. — Con ocasión de su nombramiento de "ciudadano honorario" de esta ciudad, lord Wawell, designado virrey de la India, ha declarado: "Hay pocas cosas de las que tengamos que avergonzarnos en nuestras transacciones con la India y hay muchas de las que podemos estar orgullosos. Hemos cometido errores, pero muy raramente han sido debidos a la ambición o al temor. Hemos dado a la India una paz que no había conocido antes, la hemos dado unidad y hemos alentado su espíritu nacional, que conduce a la India a su independencia y libertad. Esta es una de las obras más bellas que un Gobierno y una administración hayan cumplido jamás en este mundo de dificultades y peligros."—Efe.

En la India sigue la amenaza del hambre

Las malas cosechas y los acaparamientos son sus causas

LA SITUACION HA MEJORADO

Calcuta.—El ministro de Víveres, Suhrawardy, ha manifestado ante la Asamblea Legislativa que han sido toomadas medidas para asegurar la alimentación de la población civil de Bengala. Los funcionarios regionales han recibido orden de procurar granos alimenticios de toda especie y de utilizar todos los almacenes y depósitos que habían sido requisados para conservar los géneros en previsión de días peores. Funcionarán, además, cantinas escolares y populares. "La situación ha mejorado notablemente", terminó manifestando dicho ministro.—Efe.

EXPLICACIONES DE AMERY EN LOS COMUNES

Londres. —El secretario de Estado para la India, Amery, ha explicado ayer en los Comunes las causas de la gravedad de la situación alimenticia en la India. Citó la mala cosecha de arroz en Bengala, la pérdida de las importaciones de Birmania, la abstención de unos cincuenta millones de campesinos de vender parte de sus cosechas, el acaparamiento de productos por los especuladores y algunas faltas de las Administraciones locales.

Las regiones afectadas principalmente son las de Bombay y Madras, donde las cosechas son siempre precarias; Gochin y Travancor, que dependen sobre todo de las importaciones por mar, y, particularmente, Bengala, con la gran ciudad de Calcuta. En todas estas regiones existe el peligro del hambre. Sin embargo, Bombay ha mejorado su situación gracias al sistema de racionamiento aplicado en mayo último. En otras regiones, la situación no es tan grave en gneeral.

El origen creciente de dificultades son las grandes demandas hechas a los depósitos de grano de Punyab y Sind, para reemplazar al arroz en Bengala y en el Sur, lo que ha provocado insuficiencia de trigo en otras regiones, que en tiempos normales dependen de estos graneros. Además el alza de precios de los artículos alimenticios crea dificultades en otros lugares. Bengala, incluída Calcuta, es, indudablemente, el centro que causa mayor inquietud en estos momentos.

Refiriéndose a las medidas adoptadas por el Gobierno central, Amery dijo que eran transportadas 1.700 toneladas de trigo diarias a Calcuta. Si la distribución se hace bien, es más que necesario para alimentar a la población con un racionamiento tolerable. Las autoridades provinciales han organizado socorros en gran escala. El Gobierno de Su Majestad présta la ayuda que puede al facilitar la importación de alimentos para la India. —Efe.

La tercera de feria logroñesa

Más bien fué mala que buena la corrida de ayer tarde en la plaza de Logroño.

Parte por culpa del ganado de Samuel Hermanos, que no resultó lo grato que se esperaba. De tamaño estuvieron bien, pero les faltó finura; mansurrones todos ellos, duros y peligrosos.

En el cartel de espadas hubo modificación, saliendo El Estudiante en lugar de Manolete, por srfrir éste un derrame sinovial con inflamación grande en el tobillo izquierdo. Pepe Luis, aunque se creyó que tampoco podría torear, ya lo hizo y fué el que dió salsa y gracia a la fiesta, llevándose la única oreja de la tarde.

Fué en su primero, al que lanceó muy alegre, para hacer una faena de muleta aguantando mucho al toro con buenos pases por alto y naturales y otros varios, pidiéndole el público la continuación de la faena. La finaliza de media delanterilla. En el otro, vuelve a lancear parado y pinturero y muletea de nuevo de manera análoga, terminando de un pinchazo hondo y delantero, con ovación y vuelta.

El Estudiante, que despachó los dos bichos de Manolete, estuvo tan punidonoroso como siempre, oyendo palmas en el primero. Con la capa, bien; con la flámula, varios pases, siendo achuchado; sigue muy valiente y un tanto movido, concluyendo de una entera atravesadilla y perpendicular. En el otro, de cabeza molesta, lancea valiente. Así continúa con la muleta, aunque con faena poco vistosa, pinchando varias veces y descabellando al segundo golpe.

Juanito Belmonte cumplió en su primero, matando de una corta y atravesada. En el que le correspondió en segundo término, estuvo valentísimo, haciendo una faena torera y arrimándose. Metido entre los pitones se luce en pases de todas las marcas, entre los que destacan unas manoletinas finales preciosas. Con el estoque le falla la suerte, dando media delantera, una contraria y tres intentos. Ovación y vuelta.

Morenito de Talavera se mostró desconfiado, movido y embarullado. En su primero hace tae na con medios pases, terminando de un pinchazo, una corta atravesada y descabello al segundo intento. Pitos al toro y al torero. En el último de la tarde, unos buenos pares de banderillas. En el último tercio una faena regular, para un pinchazo y una estocada baja.

La Escuela monástica de Estíbaliz

Dentro de pocas semanas creemos que se hallará establecida la Escuela monástica benedictina en el Santuario de Estíbaliz, bajo el amparo, la protección y el cobijo de nuestra Reina y Señora, la Patrona de Alava, y para su mayor devoción y más espléndido culto.

El que en estos últimos va ganando lo merecían la antigua tradición y veneración que la Virgen Santísima de Estíbaliz tuvo entre los alaveses; y ahora en mayor grado, declarado su Patronato canónico.

En ese auge de la devoción a Santa María de Estíbaliz es manifiesto cuanto las autoridades y corporaciones han hecho y todos los alaveses. Pero tampoco es oculto cuanto han cooperando a ello los monjes benedictinos, que ponen a contribución todo su esfuerzo en servir al Señor por medio de nuestra Madre en todo lo que es posible. Una última muestra, entre tantas otras, eficacísimo medio en la propagación de la devoción a la Virgen de Estíbaliz, es la publicación de esa revista que cuenta con muchos cientos de suscripciones, sin que apenas si pasa un día sin recibir una nueva.

Pero los monjes benedictinos, que tanto y tan bien se han compenetrado con el espíritu alavés en el amor a nuestra Reina y Señora, saben, como nosotros, que todo resulta poco por honrarla y que es mucho todavía lo que en su honor falta por hacer. En lo que a ellos respecta tropiezan con el inconveniente del reducido número de monjes, y de ahí surge el ansia de poder ver convertido el priorato en abadía. De la de Silos, a la que pertenece este priorato, no es factible asimismo que envíen fácilmente más benedictinos a Estíbaliz.

Por eso fué concebida la idea del establecimiento de un Celatorio o Escuela monástica, donde vayan, formándose jóvenes virtuosos alaveses en el espíritu benedictino y en el amor a Santa María de Estíbaliz. Loc monjes de este Santuario, a tal fin, se han decidido a realizar un sacrificio más, disponiéndose a llevar adelante esta Escuela. En ella se recogerán unos cuantos jóvenes, no en Noviciado, sino en una preparación a él, recibiendo la instrucción del bachillerato eclesiástico.

Existen afortunadamente familias alavesas en las que la devoción a la Virgen es ardentísima, y grandes los deseos de que sus hijos puedan dedicarse a la alabanza más intensa a nuestra Madre. De esos jóvenes de nuestra provincia, pues, han de salir los monjes que, formados en la santa Regla de San Benito, han de dedicar los afanes de su vida al mayor esplendor de la devoción y culto a Santa María de Estíbaliz.

Las autoridades y Corporaciones, que saben la obligación que les compete en este asunto, han prometido su decidido apoyo a la Escuela, que ha de reportar gastos que por sí no les es posible sostener a los monjes. Diversas entidades alavesas y personalidades que han conocido el proyecto, también se hallan prestas a contribuir dentro de sus medios. Y ningún alavés ha de haber que, llegada a él la noticia -ñi-EE riñiñy de esta obra, regatee su ayuda para ella; con la oración y, si pudiere, con su contribución económica.

Así podremos tener dentro de unos años una hermosa Abadía benedictina en Estíbaliz, donde sus monjes glorifiquen al Señor y a Santa María y, rodeando al Santuario alavés del honor mayor que merece, nos alcancen bajo su signo de paz todas las bendiciones que nos sean precisas para el bienestar espiritual y material de nuestra Provincia.

Vitoriano de Alava.

"Porque para todo esto os queremos sanas de alma y de cuerpo, sin endeblez, sin mezquindades, mirando a la vida como quería José Antonio: con el alma y los ojos abiertos. Obedientes a Dios y sumisos a la Falange". Pilar Primo de Rivera.

El plan de movilización total de Japón afecta también a Corea y Formosa

Con la "Orden del Baño" es condecorado el Comandante en Jefe de las fuerzas británicas en Asia

EL COMANDANTE EN JEFE INGLES DEL ASIA, CONDECORADO

Londres.—El rey Jorge VI de Inglaterra ha condecorado, en una ceremonia privada, con la Orden del Baño a su primo el comandante en jefe de las fuerzas británicas en Asia, lord Mountbaten.—Efe.

FUERTES CRITICAS AL GOBIERNO DE LA INDIA

Bombay.—Se ha producido un animado debate en plena Asamblea Legislativa India al discutirse el asunto y problema del hambre en el país.

Fueron dirigidas fuertes críticas contra el ministro de Abastecimientos por su mala administración y por su favoritismo al encargar a una sola casa la adquisición y distribución de cereales y de harinas de trigo.—Efe.

EL PLAN DE MOVILIZACION TOTAL DEL JAPON

Tokio.— El plan de movilización total del Japón se sabe tiene una gran amplitud y que enrola también a Formosa y Corea, pero para ambas regiones con caracteres especiales. —Efe.

COMUNICADO ALIADO DEL PACIFICO

Melbourne.—El comunicado aliado del Suroeste del Pacífico informa que las fuerzas terrestres australianas, desembarcadas en Finschoafen han alcanzado con el apoyo de las fuerzas navales el extremo septentrional del aeródromo. La resistencia japonesa disminuye rápidamente.—Efe.

ATAQUE DE LA AVIACION A LAS BASES DE KUANG-TUNG

Nankín.—La aviación de la China Nacional ha bombardeado con éxito los objetivos militares de la provincia de Kuang-Tung. —Efe.

CANGE DE JAPONESES Y ALIADOS

Hang-Kong.—Ha llegado a este puerto el buque japonés "Tella Maru" que lleva a su bordo a súbditos norteamericanos y de otras naciones aliadas que en la India Portuguesa serán cangeados por otros japoneses.—Efe.

Bombardeo de Manheim por la R. A. F.

Londres.—El comunicado del Ministerio del Aire británico anuncia que la RAF atacó en vuelos de patrullas la parte Occidental de Europa, principalmente en Francia y Alemania, donde fueron derribados 4 aparatos de caza alemanes.

Anoche, poderosas formaciones de bombarderos atacaron Manheim y Lugdwishaven y otros aparatos durante la tarde Aix La Chapelle, en Francia. De estas operaciones faltan 32 bombarderos ingleses.

Bombarderos americanos atacaron once aeródromos de Francia y las compuertas de Holanda y la ciudad de Rouan. Sobre el Noroeste de Francia fueron derribados 26 cazas alemanes y 3 bombarderos y 6 de nuestros cazas no regresaron a sus bases, salvándose dos de sus pilotos.—Efe.

APUNTE

En las cárceles y en los campos de concentración

No es posible hurtar la atención al tema del día, que son los prisioneros de todo el mundo, y los presos de todas las cárceles, y los cautivos y los ex cautivos de todas las Cruzadas, que celebran hoy su día de la Virgen de la Merced, y si ellos en alguna parte no la celebran, es deber de toda la humanidad preocuparse en esta fecha sobre su estado social.

Con frecuencia vemos fotografías de diversas naciones, en las que aparecen Prelados y Príncipes de la Iglesia visitando en unos u otros frentes los campos de concentración y realizando con sus penados todas las obras de caridad que el caso demanda, que son muchas.

Campos de concentración y cárceles, que no son un pudridero de carne humana, sino que son mansiones de millares de almas, millares de corazones y de inteligencias, millares de cabezas de familia o millares de personas, cada una de las cuales, tiene fuera de la prisión un grupo más o menos numeroso de familias, de amigos o interesados que piensan en su dolor y sufren en su pena.

La sociedad no puede desentenderse de esta situación. La idea católica no se contenta ni consiste en aparatosidades y en palabrería y en comodidades y en conservadurismos y en larris de no comprometerse. La idea católica, en todas las naciones, puede tener y tiene, ante esos penados, de cualqrier clase y condición, uno de sus principales campos de acción. Si no lo hiciera en alguna parte, hubiéramos de pensar que donde tal sucediera y en la medida en que sucediera, que todo era literatura y barroquismo.

Ahí está el ejemplo del Papa, lanzándose a la calle en cuanto oye los bombardeos de los barrios humildes, organizando la oficina internacional de prisioneros en el Vaticano y preocupándose en las audiencias, del alimento corporal y del consuelo espiritual de los campos de concentración y de los cautivos de todos los beligerantes.

Eso es lo católico. Lo católico no es mirar a las cárceles como uñas simas del olvido y del abandono.

El Estado español tiene establecido en sendas leyes el derecho del preso al trabajo, a la remuneración de su trabajo y a la redención de su pena por el trabajo.

Eso es lo católico. Lo católico no es no colaborar en la medida de cada uno a remediar la miseria espiritual y material de los penados o de sus familias.

La Obra de Santa María de Estíbaliz pro presos, y el cursillo de catequistas de Acción Católica, y el Patronato pro reclusos, el Cuerpo de Prisiones y otras instituciones realizan así una labor católica, preocupándose de ellos y consolidando su desgracia y remediando de muchos modos su dolor.

No imitar a esas instituciones, al menos con el afecto y el recuerdo, si no se puede más, ya hemos dicho lo que es.--ACEBEDO.

La selva virgen crea los pigmeos

En las leyes de casi todos los países se habla de gigantes y de pigmeos, los últimos de los cuales no viven más que en las selvas. Y tal como dice la leyenda es la realidad. En casi todas las selvas vírgenes tropicales hay tribus de enanos y hasta los animales tienen un desarrollo más limitado y se mantienen a una estatura bastante inferior a la de los habitantes de las estepas. Mucho ha preocupado este singular fenómeno a los hombres de ciencia y mucho han reflexionado para explicarse cómo es posible que en las selvas no se encuentren exclusivamente más que enanos. Según algunos, las tribus de los pigmeos, más débiles que las demás, fueron rechazadas cada vez más al interior por las razas que prevalecían y por fin se vieron obligadas a refugiarse en la sombra inextricable de las selvas vírgenes dejando a los vencedores la llanura y la estepa. Según otros, en cambio, los pigmeos son un producto característico de las selvas. Esto está valorado por el hecho de que algunas tribus pigmeas fueron transportadas hace tiempo a la estepa y a la tercera generación los descendientes de los enanos habían alcanzado una estatura casi normal.

Esto serviría para demostrar que son precisamente las condiciones especiales de la vida en la selva las que impiden el desarrollo. La temperatura siempre constante, húmeda, tórrida; la perenne falta de sol, el aire saturado de miasmas y la eterna penumbra reinante bajo la espesura de hojas y plantas, a más de la consiguiente penuria de animales comestibles, que es la principal característica de las selvas más espesas e inexcricables de las zonas ecuatoriales, han influído poco a poco sobre los habitantes disminuyendo en creciente medida el desarrollo físico.

Esta teoría está corroborada por el hecho de que no sólo los hombres sino también los animales siguen las misteriosas leyes de este singular fenómeno.

Así, por ejemplo, desde los tiempos más antiguos se conocían los gigantescos hipopótamos. Pero hasta 1849 no se descubrieron en las selvas vírgenes de Africa hipopótamos enanos, que son, por decirlo así, una edición en miniatura de sus hermanos mayores. Estos gnomos son sumamente temerosos, viven en continua fuga y raramente se acercan a una corriente de agua. Incluso los elefantes, que son los animales más gigantescos que hoy viven, son pigmeos en la espesura de las selvas africanas. Estos elefantes eran ya conocidos por los antiguos.

Cuando por primera vez se vieron cabezas de elefantes enanos se creyó que se trataba de hombres provistos de un enorme ojo situado en medio de la frente. La cavidad nasal del proboscibio se había tomado por un ojo desproporcionado y así se difundió la leyenda de los cíclopes.

También Ulises, según la mitología, combatió contra semejantes titanes y de este modo la fantasía humana convirtió a los elefantes enanos en hombres gigantes con un solo ojo.

Hay otras numerosas especies de animales en las selvas vírgenes tropicales que se han convertido en pigmeas. Ejemplo, los pequeños antílopes de los inmensos bosques de Guinea. Las cabras enanas del Africa central tienen la altura de un conejo. Y el antílope enano Neotragua no supera la mitad de una liebre. En la isla de Java hay gacelas que apenas tienen veinte centímetros.

Por último, los rinocerontes de Java y de Sumatra son muchos más pequeños que sus gigantescos hermanos de las estepas africanas. Lo mismo puede decirse de los tigres insulares que jamás alcanzan la imponente estatura del tigre de Bengala. Pero ¿cómo explicarse, en cambio, que el bisonte norteamericano de las selvas sea más grande que el de la pradera? ¿Por qué el reno de los bosques no está nunca tan desarrollado como el reno de la tundra? Como se vé, la teoría que achaca a la selva el poco desarrollo físico de los seres que en ella viven, no está confirmada totalmente. ¿O es quizás el clima especial de las selvas ecuatoriales el que produce los enanos, mientras que el clima de los bosques nórdicos fomenta el desarrollo? ¡Problemas todavía no resueltos, pero indudablemente dignos de apasionar al hombre!

Ministerio de Cultura 2010