PENSAMIENTO ALAVES

FRANQUEO CONCERTADO

VIVA CRISTO REY

Año XII | Vitoria, miércoles 7 de julio de 1943 | Núm. 3.198

Voluntarios españoles en Viena

Viena.—Un grupo de suboficiales y soldados de la División Azul, que realizan un viaje por Alemania, invitados por el Ministerio de Propaganda del Reich, han salido de Viena después de permanecer varios días en esta ciudad.—(Efe).

La gran batalla de Bielgorod

Los alemanes logran pasar al ataque penetrando profundamente en las posiciones enemigas

En dos días han sido destruidos al soviet más de 300 carros de combate y 637 aviones

COMUNICADO ALEMAN

Berlín.—El Gran Cuartel General del Führer en su comunicado de hoy anuncia: En el sector de Bielgorod y al Sur de Orel, han fracasado ayer también los grandes ataques que los bolcheviques han desencadenado con formaciones muy poderosas concentradas desde hace varias semanas.

En el curso de estas acciones los alemanes han pasado al ataque logrando penetrar profundamente en las posiciones enemigas.

Han sido infligidas grandes pérdidas al adversario. Más de 300 carros de combate, en su mayor parte de nueva construcción, han sido destruídos o inutilizados al enemigo, por solo las fuerzas del Ejército.

También en el aire se ha registrado la máxima actividad, librándose encarnizados combates contra poderosas formaciones aéreas soviéticas. En las jornadas del 5 y del 6 de julio, han sido destruídos en combates aéreos por la DCA 637 aviones soviéticos. Las fuerzas alemanas han perdido 41 aparatos.

Poderosas formaciones de la "Luftwaffe" atacaron las concentraciones, refuerzos, aeródromos y estaciones de ferrocarril de la retaguardia adversaria, con grandes éxitos y buenos resultados.

En el resto del Frente del Este, ha habido viva actividad por ambos bandos de las patrullas de choque y de reconocimiento.

Fuerzas ligeras navales de la Marina Alemana, han hundido frente a la costa caucásica a tres navíos soviéticos, que formaban parte de un convoy y que desplazaban en total 1.700 toneladas.

En el sector del Mediterráneo, las formaciones aéreas contraatacaron a los ataques del enemigo en la región costera de Sicilia. Diez y siete aviones anglo-norteamericanos fueron destruídos por las defensas germano-italianas.

Durante la noche pasada, los aviones enemigos realizaron vuelos de hostigamiento, arrojando algunas bombas explosivas e incendiarias desde gran altura y al azar y sin método sobre el territorio del Oeste. Los daños ocasionados fueron mínimos en varias ciudades y localidades alemanas.

Los submarinos alemanes hundieron en el Atlántico y en el Mediterráneo, a nueve barcos enemigos que desplazaban en total 53.000 toneladas y que formaban parte de un convoy fuertemente protegido. También fué hundido un velero de transporte.—Efe.

COMUNICADO ITALIANO

Roma.—Las fuerzas navales italo-germanas, hundieron en el Mediterráneo, a un submarino enemigo. Palermo, Trapani, Puerto Empedocles, Catania y Marzala, así como otras pequeñas localidades de Sicilia y de Cerdeña, fueron bombardeadas por la aviación enemiga. La DCA del Eje destruyó 17 aviones anglo-yanquis. Los cazas destruyeron 2 cuatrimotores.

Las víctimas son: 2 muertos en marzala, 6; 5, sobre Scciaca; 40 muertos y 6 heridos en Ramaca; 4 muertos y 7 heridos en Castell Lubizi; 1, muerto y 6 heridos en Locri y 1 muerto y 6 heridos en Viachigi.

Los aviones enemigos: 4, fueron derribados sobe Palermo; 5, sobre Trapani; 6, sobre Puerto Empedocles; 1 sobre Catania y otro sobre Marzala.—Efe.

COMUNICADO ALIADO DE AFRICA DEL NORTE

Argel. — El comunicado aliado anuncia, que numerosos bombarderos atacaron la noche del 5 al 6 los aeródromos de Sicilia y el puerto de Catania. Ayer realizaron diversos bombardeos sobre la Isla de Sicilia provocando numerosos incendios. Dos aviones enemigos fueron derribados. Cico de nuestros aparatos no regresaron de estas operaciones.—Efe.

COMUNICADO ALIADO DE EL CAIRO

El Cairo.—Los terrenos de aterrizaje de la zona de Catania, fueron atacados por los bombarderos aliados en la jornada última. En el curso de las operaciones sobre Trapani, 8 cazas enemigos fueron destruídos, sin tener nuestros aviones pérdidas propias.—Efe.

SIEMBRA DE MINAS

Londres.—Durante la pasada noche los aviones ingleses realizaron una intensa operación de colocación de minas en las aguas alemanas. Los aviones canadienses, atacaron los objetivos ferroviarios de Francia.—Efe.

ATAQUES AEREOS SOBRE EL NORTE DE FRANCIA

Londres.—Los aviones norteamericanos realizaron operaciones sobre el Norte de Francia. Ocho cazas enemigos fueron destruídos, sin pérdidas propias.—Efe.

EL ASESINATO POR LOS BOLCHEVIQUES DEL OBISPO DE ULUS

Helsinki.—El asesinato del Obispo de Ulus por las bandas de franco tiradores bolcheviques, ha causado enorme impresión en todo el país y ha provocado la general indignación pública. El diario "Kajala" declara, que el terror enemigo no logrará nunca influir en el ánimo de la población civil, que está dispuesta a seguir la lucha hasta la victoria final.—Efe.

Visitando la primera línea

El General de la Infantería alemana von Oven, poseedor de la Cruz de Caballero de la Cruz de Hierro, visita las posiciones de primera línea en el frente del Este.

La muerte del general italiano de aviación, Cebreilli

Roma. —La Agencia Estéfani anuncia que la pérdida del general Cebreilli, es muy sensible.

Era uno de los generales de Aviación más prestigiosos y que se había distinguido notablemente durante la Gran Guerra. En el Africa Oriental Italiana había tenido el mando de las fuerzas aéreas del Imperio.—Efe.

Estimulemos la construcción

No nos cansaremos en nuestra tarea de estimular la construcción de viviendas por todos los medios a nuestro alcance. Bien está lo hecho por algunos particulares y por el Ayuntamiento vitoriano en pro de ello, pero no basta. Hace falta más aún.

El Estado sabe que la construcción por iniciativa privada no puede dar suficiente número de hogares a las familias que cada día más se acumulan en la ciudad. De ahí su intensa actividad en este orden de fomentar la edificación. A este afán responden numerosas disposiciones, como las que se refieren al Crédito Hotelero, a la concesión de primas a la construcción y otras.

El Instituto Nacional de la Vivienda es el encargado de resolver el problema mediante la construcción de viviendas protegidas. Otros organismos cooperan en esta tarea dentro de sus fines particulares. Así la Dirección General de Regiones Devastadas que se limita a la construcción en las zonas destruídas por la guerra, la Fiscalía de la Vivienda, que tiene una función inspectora en ordenar la salubridad y habitabilidad de las viviendas existentes: la Dirección General de Arquitectura, cuya misión es técnica en relación a la ordenación de edificios oficiales, planos urbanísticos, etc.

El Instituto Nacional de la Vivienda tiene funciones técnicas, sociales y económicas, y realiza su labor a través de la Obra Sindical del Hogar, de los Ayuntamientos y las Diputaciones. Toda edificación que a estos organismas interese se hará por su iniciativa; pero el Instituto se encargará de ordenar los proyectos que presenten, de orientarlos técnicamente y de subvencionarlos en debida forma.

¡VIUDA DE TRABAJADOR! Tú y tus hijos también tenéis derecho a una pensión. Tal viene a ser el Subsidio de Viudedad y Orfandad que el Estado Nacional-Sindicalista te pagará mensualmente, si tu difunto esposo figuró inscrito en el Subsidio Familiar.

Reunión del Consejo Central de libertad vigilada

Madrid.—Bajo la presidencia del Subsecretario de Justicia se ha reunido el Consejo Central de Libertad vigilada. Asistieron los vocales a la misma y se acordó que a la mayor brevedad se constituyan las comisiones de Justicia provinciales vigilada. —(Cifra).

Entrega tu donativo en la Secretaría Provincial Sindical de la C. N. S., Manuel Iradier 8, segundo para el gran sorteo del 18 de julio.

En la batalla naval del Golfo de Kula, los japoneses hunden 5 buques de guerra yanquis, de ellos 2 cruceros

Los norteamericanos dominan por completo la parte meridional de Nueva Georgia

EN NUEVA GEORGIA

Nueva York.—Las fuerzas norteamericanas dominan por completo la parte meridional de la Isla de Nueva Georgia, según se anuncia de fuente oficiosa y operan según el desarrollado plan previsto para lograr el control de toda la región septentrional de dicha Isla.—Efe.

SUBMARINO JAPONES HUNDIDO

Wélington. —Según ha anunciado el primer ministro neozelandés Crasser, un gran submarino japonés ha sido hundido por un navío neozelandés. Parece que se efectuó el hundimiento cerca de las costas de la Isla de Guadalcanal.—Efe.

COMUNICADO NIPON

Tokio.—Según anuncia el comunicado del Gran Cuartel General Imperial, cinco buques de guerra, de ellos dos cruceros han sido hundidos por los contratorpederos japoneses en las Islas de Salomón durante la jornada del día 5 de julio.—Efe.

COMUNICADO ALIADO DEL PACIFICO

Melbourne. — El comunicado del Cuartel General Aliado del Pacífico da cuenta de que según las noticias preliminares que se tienen de la batalla aero-naval del Golfo de Kula, unidades de superficie interceptaron a una flota de cruceros y contratorpederos nipones en el Golfo de Kula. No se conocen aún detalles definitivos de la batalla, pero se declara que cinco buques, de ellos 4 contratorpederos enemigos han sido hundidos y que las fuerzas yanquis perdieron un crucero.

Un contratorpedero japonés encallado en Sambera Harbour, fué atacado por el aire, lográndose en el mismo 7 impactos directos de bombas de 150 kilos y provocásdose explosiones e incendios.

Cuatro de los siete cazas que interceptaron nuestras formaciones, fueron derribados.

Uno de nuestros bombarderos pesados, atacado por cinco cazas, derribó a dos de los aviones atacantes y probablemente a un tercero.—Efe.

El día de San Fermín en Pamplona

Se ha celebrado el primer encierro de los toros de feria

Ha habido un herido grave y varios leves, al correrse el mismo, en una aglomeración a la entrada de la Plaza

Una escena del clásico y tradicional encierro de los toros de las corridas de feria de San Fermín en Pamplona

Pamplona (por teléfono).—Han comenzado con inusitada animación las fiestas del Patrono de Pamplona, San Fermín.

El día amaneció algo entoldado, pero bueno, despejándose a medida que avanzaba la mañana. La afluencia de forasteros es muy grande. Los mozos han acudido al clásico encierro y a las ocho de la mañana se dió la salida a los toros, verificándose el primer encerro, por las calles de costumbre. Este fué presenciado por numeroso público que se agolpaba en las calles del trayecto. No se produjo el menor incidente, ni ninguno de los toros se desmandó; pero en la misma entrada de la plaza y debido al apelotonamiento de los mozos, varios de éstos cayeron al suelo y obstruccionaron el paso de los toros, uno de los cuales embistió a uno de los jóvenes al que produjo una grave y profunda herida en el cuello. Otros varios fueron asistidos de heridas y contusiones menos graves producidas por magullamientos al ser pisados por los toros. Una gran muchedumbre, que llenaba por completo la plaza, presenció el espectáculo y se corrieron seguidamente las clásicas vaquillas para los aficionados.

Los toros del encierro de hoy son de la ganadería de Samuel Hermanos, que serán lidiados en la primera corrida de feria de esta tarde.

A las diez de la mañana salió de la Iglesia Catedral la solemne procesión de San Fermín, que fué llevada a hombros de varios señores concejaes y que recorrió las calles de Navarrería, doña Blanca de Navarra, Mayor, hasta San Lorenzo, donde propiamente da principio la procesión; Taconera, S. Antón, Zapatería, y por San Saturnino y Mayor a la citada parroquia. Terminada la solemne procesión hubo misa mayor en la capilla del Patrono.

La procesión y la Misa fueron presididas por el Prelado, autoridades y jerarquías y por el Ayuntamiento y Diputación en Cuerpo de Comunidad y bajo mazas.

A mediodía y en el Paseo de la Taconera dió un concierto la Banda Militar de la División 62, dirigida por el Maestro Luis Galarza.

Esta tarde, a las seis y media se verificará la primera corrida de feria, con seis toros de Samuel Hermanos, para los diestros Bienvenida, Manolete y Marín.

Por la noche habrá diversos festejos y fuegos de artificio y música en la Plaza del Castillo.—Cifra.

LA DESPEDIDA

Marino que ha de emprender un largo crucero contra el enemigo, se despide de sus camaradas antes de su partida.

La disciplina de los campamentos

DELEGACION PROVINCIAL DEL FRENTE DE JUVENTUDES DE ALAVA

Para conseguir el éxito en toda empresa colectiva, es necesaria la comunidad de esfuerzos, la unión de voluntades en afán de logro del fin común. La diversidad de intereses, de pensamientos, de posición, hacen que no sea fácil aunar los impulsos de los componentes de las colectividades y por consiguiente hay dificultades para alcanzar la ruta que se señaló como ideal.

De ahí la necesidad de la disciplina.

El Frente de Juventudes, tiene una meta concreta; tiene ideales y como colectividad organizada quiere preparar y prepara a la juventud española en una disciplina que sea palanca que le ayude a conseguir sus fines, que son los de España.

¿Y qué disciplina es la del Frente de Juventudes? El concepto que tenemos de la disciplina está muy lejos del que mucha gente, nada más oir esta palabra, se imagina.

La colectividad militar, el Ejército, es la organización que por su peculiar, manera de ser y por la importancia de su misión tiene más necesidad de la disciplina, hasta tal punto que constituye pna de las más firmes en que se asienta. De él hemos aprendido la forma de aplicarla y por eso sabemos que hoy no se pueden mover los soldados en el campo de batalla como se movían aquellos granaderos de Federico de Prusia, a los que el temor al castigo, era el único motor que les movía. Hoy la disciplina en el Ejército, es la consecuencia de una completa educación moral.

No queremos nosotros tampoco para nuestros camaradas una disciplina basada en el temor, ya que ésta quedará nota cuando otro temor, superior en gravedad, asalte sus conciencia, pues no olvidamos que pueden ser difíciles los trances en que se encuentre la juventud que hoy modelamos y que mañana pasará por las filas del Ejército.

Por otra parte el Frente de Juventudes, que en todas las cuestiones da preferencia a las del espíritu, sabe al hombre "portador de valores eternos" y en ningún momento deja de considerar que tiene un alma que es de Dios y por consiguiente no puede, con castigos desproporcionados que infundan temores, imponer una disciplina por la fuerza cuando con ella se destruye la personalidad del individuo, haciendo perder la conciencia de su propio valer y convirtiéndole en una máquina.

Por eso la disciplina que inculcamos en nuestros camaradas tiene como fundamento hacerles comprender lo noble de nuestros fines y lo elevado de nuestra empresa. Ellos se consideran no muñecos que se mueven sin saber por qué, sino hombres que actúan por su propia voluntad, con el convencimiento de su parte de aportación al éxito.

En sus setimientos, que por ser de jóvenes, son nobles, es en donde buscamos los resortes para elevar su moral, tratándoles con la dignidad y el cariño que merecen, haciéndonos así acreedores al respeto que perfectamente compatible con la camaradería nos profesan.

Dentro de unos días se inaugurarán los campamentos que en cada provincia, monta el Frente de Juventudes.

En ellos otdos los actos son educativos y nuestros camaradas, agrupados por Escuadras, al desarrollar las diversas actividades, sin darse cuenta se disciplinan, adquiriendo esa virtud tan necesaria a todos para conseguir la España Grande que anhelamos.

El general Ramirez habla ante 3.000 oficiales del Ejército

Buenos Aires.—El presidente, general Ramírez, ha pronunciado un discurso político ante más de 3.000 oficiales del Ejército ante la fiesta preparativa del Día Nacional de la Independencia que se celebrará el día 9 de julio.

El general Ramírez se refirió e hizo una declaración respecto a la política interior y exterior del Gobierno y dijo que sobre los intereses internacionales se hallaba el interés de la Patria.—Efe.

Ministerio de Cultura 2010

Todos los deportes

Fuera de juego...

Leemos en la prensa guipuzcoana una noticia que interesa o puede interesar a los aficionados vitorianos.

No. No se refiere al Deportivo Alavés. Esto quizás ahora no interese tanto.

Se refiere a la Real Sociedad.

—o—

Veamos lo que dice:

Han quedado en libertad del equipo donostiarra Eguía, Iglesias, Simón y Jiménez.

Nos hemos fijado en un nombre. En Iglesias, que es extremo derecha y que nunca nos produjo mala impresión cuando le hemos visto actuar.

—o—

Y también hemos leído que Azcúe, Vázquez y Diviso están en calidad de transferibles.

Hemos leído y hemos pensado...

¿Qué hemos pensado?

—o—

Que Azcúe, Divino e Iglesias son extremos.

Que Vázquez es delantero centro.

Y que Gabilondo es un jugador del Alavés que tiene muchos deseos de cambiar, no de camiseta pero sí de culotes.

Claro que suponemos que don Amadeo también habrá pensado una cosa muy parecida.

El, afortunadamente para el Deportivo Alavés, sabe mucho de fútbol.

Y con él, todo marchará como sobre ruedas.

SUPLENTE.

Cómo se jugará la Segunda División

Leemos en un periódico sevillano:

"Aunque la Federación Española no decidirá nada definitivamente hasta la próxima reunión, que se celebrará en los últimos días de este mes, parece que el criterio imperante de las altas esferas deportivas es que la Primera División continúe inamovible que la Segunda, como ya se previó a principios de la temporada anterior, quede integrada por catorce clubs, igual que la primera, y con el mismo sistema de ascenso y descenso; o sea, los dos últimos, automáticamente, y otros dos mediante partido de promoción; y, finalmente, que la Tercera División, que se creará, se juegue por el mismo sistema que ahora venía haciéndose en la segunda, formándose varios grupos, para los cuales será tenida en cuenta la proximidad geográfica de los clubs que los integren.

Toda esta organización, así como también los calendarios respectivos, se darán a conocer después de la reunión de fines de julio.

También parece que está en estudio la conveniencia de intercalar los partidos de Copa con los de Liga, igual que se hace en Inglaterra y otros países, cesando las fechas para uno y otro torneo, para evitar el "descanso forzoso" de los clubs que quedan eliminados en las primeras vueltas del campeonato".

Esta noche el gran acontecimiento pelotístico del Vitoriano

Nos lo suponíamos.

Nuestra crítica de ayer parece que ha vuelto la mente de algunos pelotazales alaveses, quienes ya no ven tan claro el encuentro de esta noche en el Frontón Vitoriano. Ya no parece tan fácil la victoria de Arrien y Cortabitarte.

Y no porque nosotros lo hayamos dicho, sino porque hemos obligado a pensar un poquito a esos eufóricos que todo lo ven de color de rosa.

El partido ha de ser muy competido y excesivamente interesante. Por eso aconsejamos a los enfermos cardíacos no acudan esta noche al Frontón.

Porque es mucho partido el Corta-Gallastegui contra Arrien-Cortabitarte.

Además habrá un segundo encuentro interesantísimo, que será el complemento adecuado y cierre brillante del programa.

No olvidarlo. Hoy, a las diez y media, en el Frontón Vitoriano.

Estómago, hígado e intestinos

Dr. Luis Iberrola Solano

De la Beneficencia Municipal por oposición. De 12 a 1 y de 3 a 5. Prado, 34, segundo

Religiosas — Esta tarde empieza la Novena de la Virgen del Carmen, predicada por el Prior de Avila

Nuestra ciudad como todo el mundo católico tiene una exquisita devoción a la Virgen del Carmen.

Su decidida protección en las más varias tribulaciones de nuestra desventurada Humanidad le han logrado a esta advocación la más concurrida confianza.

Además sus Ordenes Religiosas le han rodeado de tal custodia y con tanta solicitud le han guardado su culto, que la devoción a la Virgen del Carmen es un verdadero salvavidas en los más apurados trances humanos.

No solo talismán de nuestros males, sino sobre todo regla de vida y camino de salvación es en su escapulario que toda clase de personas llevan sobre su pecho, como símbolo de una vida casta y religiosamente santa en sus respectivos estados.

Tal devoción se pone de manifiesto sbore todo en estos días, de la novena que hoy comienza en el templo del Carmen, predicando el novenario el R. P. Prior del Convento de Avila.

SANTORAL DE MAÑANA

Santos Isabel, reina; Eugenio III y Adriano III, papas, Auspicio, obispo; Quintiano, Colomano, Proscopio, mártires.

IGLESIA DEL CARMEN

Novena a la Santísima Virgen. —Por la mañana a las siete, Santa Misa, salutaciones a la Reina del Carmelo, plática y Comunión, amenizada de motetes. También se tiene el ejercicio de la Novena en todas las misas de hora y en la de nueve con acompañamiento de órgano.

En la solemne función de la tarde, a las siete y media, ocupa la Cátedra sagrada el M. reverendo Prior de los Carmelitas de Avila, P. Anselmo de San José.

ADORACION NOCTURNA

En la Iglesia de San Vicente tiene esta noche su mensual función eucarística el Turno cuarto "Coena Domini".

Mañana la verificará en el citado templo el Turno duodécimo "San Juan Evangelista".

Ambas Vigilias comenzarán a las diez.

PARROQUIA DE SAN MIGUEL

Mañana principiará la novena a la Virgen del Carmen, haciéndose el ejercicio durante la Misa de siete y por la tarde a las ocho y media.

HORA SANTA.—La Archicofradía de los Jueves Eucarísticos celebrará mañana sus cultos. Por la mañana a las ocho y media Misa de Comunión y renovación y por la tarde a las ocho solemne Hora Santa.

EJERCICIOS ESPIRITUALES PARA SEÑORES SACERDOTES

Del 29 de agosto al 4 de septiembre. Director: Rvdo. P. Otegui, S. J.

Del 19 al 25 de septiembre. Director: R. P. Endeiza, S. J.

Notas.—Solicite su admisión. Plazas limitadas. Correspondencia a la Superiora de la Casa "Cristo Rey". Tudela (Navarra). Teléfono 132.

Los chóferes por San Cristóbal

Otra vez nos han preparado los automovilistas un gran programa con motivo de la fiesta de su Patrón, San Cristóbal, que la Iglesia celebra el próximo sábado, día 10. La Sociedad "Alava Automovilista" ha organizado los actos que a continuación enumeramos:

Día 10.—A las ocho y media de la mañana, Misa de Comunión con motetes.

A las nueve, concentración de coches ante el edificio social.

A las diez, solemne Misa, en la que predicará el Vicario General de la Diócesis, M. I. señor don Eugenio Beitia, cantando elementos del Orfeón Vitoriano y la Escolanía de Tiples. Después de la Misa, Responso por los socios fallecidos, terminándoe con la adoración de la reliquia del Santo.

Se organizará a continuación una grandiosa y solemne Procesión rodada por las calles de Plaza de Toros, Rioja, Independencia, Postas, Datto, Iradier y San Cristóbal. Terminada la procesión se procederá a la bendición de coches, que será impartida por el M. I. señor don Francisco Tabar, saliendo acto seguido hacia el domicilio social, invirtiendo el anterior itinerario, siendo obsequiados las autoridades e invittados.

Una comisión se trasladará al cementerio para depositar ramos de flores sobre las tumbas de los socios fallecidos.

A las doce y media habrá una sesión musical frente al domicilio social. En el intermedio se correrá una carrera de cintas con trampolín para menores de 16 años, una de patinetes, otra de cubiertas para los pinches de garages y la de los "periodistas", llevando debajo del brazo un mínimum de 40 periódicos. La de patinetes se correrá por las cuestas de San Vicente y Banco de España, Postas e Independencia; y la de cubiertas, por Dato, Postas e Independencia.

A las cinco y media se jugará el tradicional partido de fútbol entre casados y solteros.

A las ocho y media, en la Parroquia del Santo Patrón, función religiosa.

A las diez y media, verbena frente a los locales sociales.

Día 11.—A las once de la mañana, carrera pedestre y otra para neófitos.

25 OBREROS

Trabajan en los talleres de construcción y reparación de calzados

'El Rápido' Arreglos al día. Calzados a medida.

S. Prudencio, 33 y Portal del Rey, 8

:-: Teléfono 1086 :-:

ZAPATERIA LANDALUCE

Moraza 7. T. 2210. Correría, 167

Coñac EL ABUELO

Vivifica, agradable, anima

ETIQUETAS

para PRECIOS (Decreto 8 mayo 1943) en CARTULINA y PAPEL ENGOMADO, TODAS FORMAS y TAMAÑOS.

Fabricante:

ENRIQUE LARRAMENDI,

Florida, 3.—Vitoria.—Tel. 1174

Trabajo a domicilio

Camiseras para fino se necesitan con urgencia en "Confecciones Gallego", Postas, 23.

FIRESTONE HISPANIA, S. A.

DISTRIBUCION DE NEUMATICOS

D. Vicente Orúe, de Vitoria	2 cubiertas y	2 cámaras	150 x 40
D. Roberto Zárate, de Vitoria	2 "	2 "	150 x 40
D. Félix L. de Lacalle, de Vitoria	1 "	1 "	150 x 40
Compañía Telefónica	1 "	1 "	700 - 16
D. Francisco R. Mz. de Arrieta	1 "	1 "	475 - 18
D. Francisco R. Mz. de Arrieta	1 "		475 - 18
D. Feliciano Ibarrondo, de Sta. Cruz	2 "	2 "	14 x 45
D. Angel Gómez, de Antoñana	1 "	1 "	400 - 19
D. Víctor Lacalle, de Salvatierra	4 "	4 "	14 x 45
D. José Mendialdúa, de Mondragón	2 "	1 "	30 x 5
D. Simeón Bengoa, de Vitoria	4 "	2 "	30 x 5
D. Juan José Galdos, de Vitoria	1 "	1 "	150 x 40
Excma. Diputación de Alava	4 "	4 "	150 x 40
D. Adrián Garmendia, Mondragón	1 "	1 "	400 - 19
D. Norberto del Castillo, de Llodio	2 "	2 "	400 - 19
D. Marino López, de Vitoria	2 "	2 "	32 x 6
Doña Isabel Elorza, de Vitoria	1 "	1 "	32 x 6
D. Miguel Gil, de Santo Domingo	1 "	1 "	14 x 45
La Vitoriana, S. L., de Vitoria	3 "	3 "	825 - 20
D. Manuel Alonso, de Vitoria	4 "	4 "	34 x 7
D. Eduardo Dulanto, de Argote	4 "	4 "	34 x 7
D. Federico Ruiz, de Espejo	4 "	4 "	34 x 7
D. Nicasio Fz. de Retana, de Gobeo	3 "		450 - 17
D. Francisco Marquínez, de Vitoria	2 "	1 "	450 - 18
D. José S. de Vicuña, de Vitoria	2 "	2 "	34 x 7
D. Francisco de Ugarte, de Vitoria	2 "	2 "	34 x 7

Alquilo amueblado

el piso primero de Escuelas, 20, cinco dormitorios, cabida ocho camas, salón o despacho, comedor, galería a mediodía, baño y 200 metros cuadrados de jardín.

Informes: Cámara de la Propiedad, Florida, 17, bajo.

Palabras cruzadas

PROBLEMA NUMERO 346

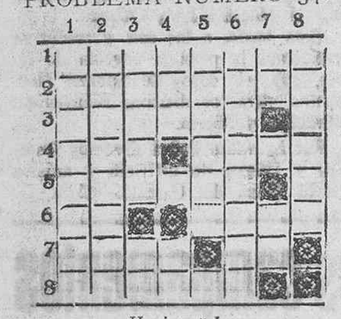

Horizontales

1.—Irreverencia.
2.—Son veneradas.
3.—Perjudicial a los sembrados.
4.—Puede leerse en la calle Dato. Es tema frecuente en la poesía.
5.—Manga.
6.—Al revés y repetido, fruto. En algunos animales.
7.—Apellido vizcaino. Pronombre.
8.—Animales.

Verticales

1.—Licencia poética.
2.—Para ir a Ceuta.
3.—Suciedad. Negativo.
4.—Fonéticamente, produzco. Contración.
5.—Retrocedía.
6.—Extraños.
7.—Pronombre. Naipe.
8.—Aburridos.

SOLUCION AL CRUCIGRAMA DE AYER

Horizontales

1. Robustos. — 2. Averiado.— 3. Yate. Cal. — 4. Alumnos, — 5. Ni. — 6. Os. Ameno, — 7. Es, Eros. — 8. Briosas.

Verticales

1. Rayano. — 2. Oval. Ser, — 3. Betún. Si. — 4. Uremia, — 5. Si. Mes. — 1. Tacorera. — 7. Odas. Nos. — 8. Los.

Radio americana

Vendo en 650. Razón: calle Florida, 48, primero izquierda.

Ajedrez

NESTLER GANA EL CAMPEONATO DE ITALIA

Florencia.—El campeonato nacional italiano de ajedrez ha sido ganado por Vincenzo Nestler, de Roma.

El antiguo campeón Menticelli ha quedado clasificado en segundo lugar.

CAMPEONATO DE ALAVA

Posiblemente el jueves o el sábado de esta semana, dará comienzo el Campeonato de Alava con la participación de los mejores jugadores vitorianos. Así nuestros valores se encontrarán entrenados para cuando venga a visitarnos el Campeón español Sanz.

El encargado de esta organización es el Secretario de la Federación Alavesa señor Barbadillo, que asesorado por unos cuantos entusiastas tiene a punto de terminar todos los detalles. Adelanto que constará de varias eliminatorias preliminares, terminando con un Torneo a puntos entre los mejores clasificados.

López Esnaola.

QUE SERA

que las sandalias y zapatos de niños que usted busca los encuentra en

POSTAS, 35

Y que siempre el más barato y mejor surtido en ALPARGATAS y ZAPATILLAS es

ANSELMO MORENO

PARA VERANO

Sombreros y bolsos de palma chinescos, cestas, bolsas de cuero, cunas. Correría, 43 e Independencia, 44

SEGUROS

Accidentes. - Responsabilidad Civil. - Incendios. - Guerra. - Vida. Financieros. - Pedrisco, etc. VASALLO. Ortiz de Zárate, 2. Teléfono 1041.

LAGARTO EN POLVO

Sustitutivo del jabón garantizado

CONCESIONARIO:

Ultramarinos PALACIOS

Postas, 27. — Teléfono 1421

Piel-Sífilis-Venéreo

C. VALENCIA ANCHIA, Médico

Consulta, operaciones y análisis diariamente de 6 a 8

Portal del Rey, 23 1.° derecha

Teléfono 1958. - Vitoria

(Censura Sanitaria número 7).

Joaquín Barajuen

Gestor Administrativo y Habilitado en clases pasivas.

CUCHILLERIA, 24, bajo.

Dr. URANGA GOITIA

De la Maternidad Provincial de Madrid.

Embarazo, Partos, Enfermedades y Cirugía de la mujer

Diatermia - Onda Corta - Ultracorta - R. Ultravioletas. Corrientes. Consulta de 11 a 1 y de 4 a 6. San Prudencio, 21, primero. TELEFONO 1619. — VITORIA.

Academia Ochoa

Taqui-mecanografía, ortografía, lecciones por horas.—Florida, 28, tercero, derecha.

Dr. Luis Elzaguirre

CORAZON Y PULMON

Director del Sanatorio de Nuestra Señora del Pilar.—Teléfono 1-24-50. Fuero, 16. SAN SEBASTIAN.

TAQUI-MECANOGRAFIA

Se garantiza la enseñanza en CINCO meses, 15 pesetas mes. DATO, 16, segundo.

Dr. Burgo Casas

Ex interno de la Maternidad de Navarra. — Partos. — Enfermedades de la mujer. — Cirugía. Consulta de 11 a 1 y de 4 a 6. Prado 5, pral. izda. Tfs. 2363 y 2160

Dr. L. Mingo de Benito

Médico del Hospital Civil por oposición. Maternólogo por oposición de Sanidad Nacional. Especialista en partos y enfermedades de la mujer. Postas, 38. Tel. 1559. (Cens. S., 15).

Sireno Rojí Zuazo

PERITO I. MECANICO

Clases particulares.— Matemáticas para Bachilleres. Reválida. Matemáticas para ingreso en Ingenieros Industriales. Cálculo diferencial e integral. Geometría analítica. Mecánica y resistencia de materiales. Dibujo lineal.—Gómez de Segura, 3, primero izqda.—VITORIA.

Socio capitalista

disponga pequeño capital inversión negocio, gran rendimiento. Informes Agencia Cafranga, Ortiz Zárate, 2.

"MEDIODIA"

Compañía Española de Seguros

Delegación en VITORIA

B. MERINO. Teléfono 1024

Colegio de San José

EXAMENES DE JUNIO en la

Escuela Profesional de Comercio de Bilbao

INGRESO: 32 presentados, 32 admitidos.

PRIMER CURSO: 98 exámenes: 32 sobresalientes y notables; 49 aprobados.

SEGUNDO CURSO: 63 exámenes: 29 sobresalientes y notables; 25 aprobados.

GRADO PERICIAL. En octubre próximo se cursarán en el COLEGIO DE SAN JOSE los dos cursos del Período Preparatorio y el Primer Curso del Período Elemental.

A primeros de julio dará comienzo un Cursillo para el INGRESO en la ESCUELA PROFESIONAL DE COMERCIO DE BILBAO, en la convocatoria de septiembre de 1943.

CONSIGA UN BUEN EMPLEO

bien remunerado y de gran porvenir estudiando cómodamente en su casa sin dejar sus ocupaciones, en sus ratos libres, con reducidísimo coste y con el mínimo esfuerzo nuestro curso de CONTABILIDAD POR CORRESPONDENCIA claro, sencillo, al alcance de cualquier inteligencia. Pídanos ahora mismo folleto gratis con detalles y condiciones.

ATECO — APARTADO 1043 — MADRID

Anuncios oficiales

Caja Provincial de Ahorros de Alava

Concurso-oposición para cubrir tres plazas de auxiliares segundos de la Institución

La Junta de Gobierno de la Caja Provincial de Ahorros de Alava, en sesión celebrada el día 27 de mayo del corriente año, acordó proveer por concurso-oposición tres plazas de Auxiliares segundos, con los derechos y obligaciones señalados para esta categoría por el Reglimiento de Régimen Interior y disposiciones complementarias.

El citado concurso - oposición se sujetará a las siguientets condiciones:

PRIMERA.—Se tendrán en cuenta las preferencias referentes a los Caballeros Mutilados de Guerra por la Patria y las demás establecidas en favor de los ex combatientes.

SEGUNDA. — Los concursantes deberán reunir las siguientes condiciones:

a) Ser varón, de nacionalidad española.

b) Edad: más de 23 años, o en su defecto estar exento del servicio militar, y menos de 30.

c) Buena salud.

d) Moralidad intachable.

Los requisitos a) y b) se acreditarán mediante certificado de nacimiento.

(El c), mediante certificación expedida, previo reconocimiento facultativo, por el médico que la Institución designe.

El d), por certificación expedida por el Alcalde, Autoridades gubernativas, del Movimiento, eclesiásticas, etc., y el correspondiente certificado de penales.

Los opositores acreditarán además, ante el Tribunal de la oposición, previa entrega en la Secretaría de la Institución, los documentos que acrediten su condición de mutilado, ex combatiente, etc.

TERCERA.—El plazo de presentación de las solicitudes, que habrán de ser entregadas en la Secretaría de la Institución y dirigidas al señor Presidente del Tribunal, expirará el día 11 de septiembre, a las doce horas.

CUARTA.—El Tribunal del concurso-oposición estará integrado por elementos que en su día designe la Junta de Gobierno.

QUINTA.—El concurso-oposición dará comienzo el día 30 de septiembre próximo y constará de dos ejercicios escritos, el primero eliminatorio, y un ejercicio oral, todos ellos con sujeción al programa que a disposición del solicitante se encuentra en la Secretaría de la Caja.

SEXTA.—En igualdad de aptitud con otros concursantes, demostrada en las pruebas que se celebren, se establecerá siempre preferencia en favor de los huérfanos e hijos de personas que hayan estado o estén al servicio de la Institución. Igualmente la tendrán aquellos que, sin ser empleados de plantilla, sirvan actualmente a la Institución en servicios anexos.

El candidato que poseyese conocimientos de taquigrafía e idiomas extranjeros, podrá alegarlos como méritos en el momento del examen, al efecto de mejorar su puntuación.

SEPTIMA. —El ejercicio escrito de eliminación sólo tendrá la calificación de "Apto". Los demás ejercicios el Tribunal fijará al constituirse la puntuación que debe aplicar a los mismos, ajustándose a las proporcionalidades naturales.

OCTAVA.—Finalizados los ejerlación de los opositores que hubiellación de loso opositores que hubieren sido aprobados con puntuación superior a la mínima y elevará esta relación a la Junta de Gobierno de la Institución para su definitiva sanción, siendo ésta inapelable.

Vitoria, 30 de junio de 1943.—Por la Caja Provincial de Ahorros de Alava.—EL DIRECTOR -GERENTE, José María de Aresti.

ANUNCIOS TELEGRAFICOS

PAGO AL CONTADO

PARA PUBLICIDAD en esta sección y toda clase de anuncios en España, CAFRANGA, Ortiz de Zárate, 2. Teléfono 2338.

MOTO-BOMBAS eléctricas modernas, aceros rápidos y construcción, motores, transformadores, dinamos, lubrificantes "Atlantic".— NAVARRO. Santa María, 9. Teléfono 1374.

COMPRA de alhajas y objetos oro pagando los más altos precios. Relojería ROGELIO, Fueros, 16.

VENDO piano seminuevo. Informes Cafranga, Ortiz de Zárate, 2.

HABITACIONES amueblará por poco dinero comprando en la gran liquidación de camas que hace la fábrica de muebles Zárate, Nueva Dentro, 55 (junto al Hospicio).

MUEBLES vendo. Ortiz Zárate, 3, tercero, centro. Horas: 11 a una y 4 a 6.

SE VENDEN pisos de nueva construcción. Informes: Zapatería, 47, segundo. Arsenio Díez.

COMPRARIA máquina de escribir y caja fuerte. Informes, Cafranga Ortiz de Zárate, 2.

PRECISAMOS chicas para Bar. Informes CAFRANGA, Ortiz de Zárate, 2.

NECESITO local pequeño en sitio llano. Ortiz de Zárate, 2.

DISPONGO de varios pisos en venta, en distintas calles de la ciudad. Informará Sr. Barajuen, Cuchillería, 24.

VENDO radio, 5 lámparas, toda prueba. Razón: Cuchillería, 25.

POR AUSENCIA líquido mobiliario de un piso. Teléfono 2237.

Observe usted qué clase de público lee PENSAMIENTO ALAVES Y se convencerá de que debe anunciar en nuestro periódico.

PARA TODA clase de anuncios, con informes o sin ellos, en la Administración de este diario. Dato 41, (oficinas).

VENDO piso pequeño, llave en mano, con cuadra en calle Pintorería. Razón: Calvo Sotelo, 39, primero derecha.

VENDO terreno solar huerta, sitio céntrico. Calvo Sotelo, 39, primero derecha.

TRASPASO abacería, por no poder atenderla. Informes: Correría, 34, 3.°

BASCULA pequeña vendo, compro una de 1.000 kilogramos. Calvo Sotelo, 19.

VENDENSE dos aventadoras Ajuria Aranzábal números 6 y 7, seminuevas. Antonio Ortigosa. Mendaza. (Navarra).

PRECISAMOS chica para Restaurant-Bar. CAFRANGA, Ortiz de Zárate, 2.

TRABAJO domicilio juguetería, pueden ganar hasta 30 diarias. Proporciono material. Compro producción. "Trabajos Manuales". Santa Cruz Marcenado, 8. Madrid.

VIENDO muebles. San Francisco, 20, tercero, once a una, cinco a ocho.

NECESITAMOS muchacha para acompañar niños. CAFRANGA, Ortiz de Zárate, 2.

DESEO muchacha para servir en pensión, conociendo sus obligaciones. CAFRANGA, Ortiz de Zárate, 2.

GRAN OPORTUNIDAD. Solares para edificar, sitio estupendo. Precio ventajoso. Informes F. I. N. C. B, Florida, 28, primero derecha.

VIENDO máquina de escribir, tipo oficina. Informes CAFRANGA, Ortiz de Zárate, 2.

INSTITUTRIZ ofrece sus servicios en casa seria. Informe Agencia CAFRANGA, Ortiz de Zárate, 2.

NUEVA encuadernación; se hacen trabajos rápidamente. Paseo Olagüibel, 43, segundo.

Compañía de Automóviles "La BURUNDESA"

Con motivo de las Fiestas de Pamplona, esta Compañía establecerá un servicio de ida y vuelta el próximo domingo, día 11 del corriente, saliendo de Vitoria a las cinco de la mañana y de Pamplona a la una de la madrugada.

PRECIOS

Delantera... ... ... 34 Ptas.
Berlina... ... ... 32 "
Interior ... ... 30 "
Banqueta ... ... 28 "

Vitoria 6 de julio de 1943.

Despacho de billetes: Postas, 33.

Automóviles "La Unión"

MUEBLES

De todos los estilos, a precios económicos, los hallará en

LA ALAVESA, P. del Rey, 15

Ministerio de Cultura 2010

VITORIA AL DIA

GUION

El tiempo anda inseguro.

En el Ayuntamiento ha habido sesión permanente y plenaria, aprobándose el programa de festejos para la Blanca.

El Cuerpo de Bomberos ha adoptado por Patrona a la Virgen del Carmen, en cuyo honor el día próximo de su fiesta celebrará solemnes actos.

Ante la proximidad de la fecha conmemorativa de la iniciación del Movimiento y fiesta de la Exaltación del Trabajo se están preparando diversos festejos, que prometen revestir gran esplendor.

TAURINAS

¿Tendremos desencajonamiento?

De lo del 18, nada

La gente está contenta con el cartel que tenemos para las fiestas de la Blanca y esperando a ver cómo mejoran algunos de los diestros que forman parte de él, porque sería un revés muy grande que se llegara a malograr el cartel.

Y más animada está la afición vitoriana y los que, sin ser aficionados, van a los toros en fiestas, porque los precios no van a ser lo elevados que se había pensado. "Chopera" se porta bien.

Después de esta introducción, vamos a transmitir a don Pablo el deseo que hay por aquí, que no sabemos si será de su agrado el satisfacerlo. Ha sido siempre acostumbrado en la Plaza de Vitoria efectuar el desencajonamiento de los toros que se lidian en las corridas de feria unos días antes; por ejemplo, el día de Santiago o el domingo siguiente, entre esta fiesta y el primero de las de la Blanca. Y eso es lo que aquí se quiere. A ver si "Chopera" está dispuesto a ofrecernos el espectáculo del desencajonamiento con el complemento que a él le pareciere.

Y vamos a otra cosa. Que de aquella novillada o becerrada o cosa mixta que en otros días nos hemos ocupado, no hay nada. Parecía casi seguro que "Educación y Descanso" iba a organizar la fiesta para el día 18 de julio, pero las últimas noticias nos han dicho que se ha desistido de la idea, por el cuantioso presupuesto que supone y las dificultades existentes para cubrirlo. En cambio nos ofrecerá, con mayor seguridad de éxito, otras muy selectas fiestas que caen ya fuera del espectáculo de esta sección.

Alamar.

LAGARTIJO Y MAZZANTINI

El Califa Lagartijo y don Luis Mazzantini fueron a inaugurar la plaza de toros de Almería.

Ambos se hospedaron en el mismo hotel o fonda, pero mientras el cordobés mostraba en todo su innata modestia y sencillez, sin distinguirse en un ápice de cualquiera de sus subalternos, el de Elgoibar hacía gala de su natural empaque.

Terminados los compromisos llegó la hora de "ahuecar el ala" y el fondista "clavó" a todos por igual.

Ya en la estación, reunidas ambas cuadrillas antes de arrancar el tren, Lagartijo, lleno de mal humor y descontento, se dirigió a Mazzantini con estas o parecidas palabras:

—Osté tié la curpa de este robo tan indirno.

—¿Yo...? ¿Por qué?

—Po ese lujo que se trae... ¡Es claro! Nos han tomao por embajaores.

3 PRODUCTOS MASAJE FIJADOR LOCIÓN Ulak QUE REALZARAN SU PERSONALIDAD

Ayuntamiento

Esta mañana se reunió el Pleno Municipal

La Permanente tuvo una sesión de trámite

SESION DE LA PERMANENTE

Estado de Caja.

Importa 1.614.131.19 pesetas.

—Relación del producto de los arbitrios.

Importa, 104.179,62 pesetas.

—Distribución de fondos para el corriente mes.

Importa 386.418'11 pesetas.

—Moción de la Comisión de Fomento, proponiendo la solución al compromiso adquirido por el pueblo de Armentia sobre abono de los terrenos ocupados al construirse la Avenida de San Prudencio.

Se aprueba.

—Dictamen de la Comisión de Fomento en las proposiciones presentadas para la instalación eléctrica de las farolas que se van a colocar en diversas calles de la población.

Se adjudica a D. Constantino Larrea en 705 pesetas.

—Liquidación de las obras de terminación de la casa del Conserje del Nuevo Matadero realizadas por el contratista don Narciso González.

Se le abonan 7.403,42 pesetas.

—Dictamen de la Comisión de Fomento en la instancia de don Alejandro Zumárraga, solicitando licencia para reformar la planta baja de la casa número 32 de la calle Florida.

Se le autoriza.

—Liquidación de las obras de asfaltado realizadas por el contratista señor Hijo de A. Sánchez Galán en varias calles de la población y cuyo importe debe ser abonado por particulares.

Se aprueba en la cantidad de pesetas 492,70.

—Liquidación de las obras de asfaltado efcetuadas por el contratista señor Hijo de A. Sánchez Galán en distintas calles de la población.

Se aprueba en la cantidad de pesetas 22.120,82.

—Dictamen de la Comisión de Fomento en el parte cursado por el Sobreguarda de Montes, denunciando al pueblo de Aberásturi por roturación y cultivo de terreno situado en los términos de "Las Landas" y "Madariaga" sin la debida autorización municipal.

Se admite la denuncia y se acuerda sancionarles.

—Dictamen de la Comisión de Fomento en el escrito de don Francisco Javier Ibarra solicitando la devolución de la fianza que tiene depositada en Tesorería Municipal para responder de la confección de uniformes para el personal de jardines.

Se le devuelven 75 pesetas.

—Dictamen de la Comisión de Fomento en la instancia de don Leandro Portilla, solicitando la explotación de 3 Ha. de terreno comunal en el término de "El Coteado" del pueblo de Armentia.

Se desestima esta petición.

—Dictamen de la Comisión de Fomento en las instancias presentadas por los vecinos de los pueblos de la jurisdicción, solicitando aprovechamientos forestales para el año en curso.

Se aprueba.

—Moción de la Comisión de Fomento proponiendo se abone al contratista don Hermenegildo López de Munain, el importe de las obras ejecutadas en la reparación de la casa habitación del Maestro de Monasterioguren.

Se le abonan 5.714 pesetas.

—Memoria del Cuerpo de la Guardia Municipal correspondiente al segundo trimestre del corriente año.

Se aprueba.

—Programa Oficial de los Festejos que se celebrarán en honor de la Virgen Blanca, Patrona de Vitoria.

Se aprueba.

—Escrito del señor Delegado de la Sociedad Anónima "La Ibérica" solicitando se inscriba el Ayuntamiento en la misma.

Se aprueba el informe del señor Oficial Letrado.

—Dictamen de las Comisiones Reunidas en las instancias presentadas solicitando en alquiler las viviendas construídas en la calle del Cubo.

Se conceden a los 32 señores que se citan.

—Dictamen de la Comisión de Personal en el escrito del Guardia Municipal nocturno don Félix Galdós solicitando un mes de licencia sin sueldo.

Se le concede a partir de primero de agosto.

—o—

Fuera del orden del día se da lectura a un escrito del excelentísimo señor Gobernador Civil trasladando otro del Excmo. Sr. Ministro de Educación Nacional participando la concesión de una subvención de pesetas 4.000 al Conservatorio Municipal de Vitoria.

Se acuerda asimismo conceder un donativo de 5.000 pesetas con destino al Monumento del Cerro de los Angeles.

También, fuera del orden se acordó la concesión de la paga extraordinaria con motivo de las fiestas a los empleados municipales.

SESION DEL PLENO

Cuentas del Presupuesto ordinario del año 1942, que rinde el señor Alcalde, como ordenador de pagos.

Se aprueban.

—Acta del Tribunal que ha juzgado el concurso para la provisión de una plaza de mozo de Limpieza del Matadero Municipal.

Se nombra a don Aniceto Ibáñez Madrid.

—Expediente seguido contra el Guardia diurno Félix Balsategui Mendigurem, por faltas sancionadas en el Reglamento del Cuerpo.

Se le sanciona con la suspensión de empleo y sueldo por 30 días.

—Expediente seguido contra el Guardia nocturno Andrés Ochoa de Erive, por faltas en actos de servicio.

Lo mismo que al anterior.

—Moción del señor Alcalde y varios señores Capitulares, proponiendo que hasta tanto se haga el paso superior de la calle del Comandante Izarduy, se cierre totalmente a la circulación del público.

Se aprueba.

—Moción de la Comisión de Fomento solicitando autorización para anunciar la subasta de construcción de un grupo de cuatro casas en los solares del antiguo Matadero.

Vuelve a la Comisión.

—Acta de entrega de la Medalla del Trabajo al Fontanero Municipal jubilado don Santos Castillanos Múgica.

Efectuada la entrega, se le conceden 2.000 pesetas como premio a sus servicios.

Gacetilla local

Un donativo del Alcalde a la Adoración Nocturna

El alcalde ha enviado un donativo al Presidente de la Adoración Nocturna, señor Peciña, para que se costee el envío de adoradores a la Gran Vigilia Nacional que ha de tener lugar en Santiago de Compostela el día 15 de agosto próximo, festividad de la Asunción de Nuestra Señora.

Observatorio del Instituto

Ocho mañana:

Presión atmosférica, 718'7.

Termómetro seco del psicrómetro, 12'8.

Idem húmedo, 12'0.

Humedad, 90.

Temperatura máxima, 18'6.

Idem mínima, 10'8.

Agua en las últimas 24 horas, 0'4.

Estado del cielo, nuboso.

Viento, calma.

Cupón pro ciegos

En el sorteo verificado ayer, martes, resultó favorecido con el primer premio el número 375.

Cuarto de Socorro

Ha sido asistido Javier Orbea (domiciliado en San Prudencio 15, de herida incisa en el labio superior, que se produjo con un frasco de vidrio.

Hospital civil

Hoy se encontraban hospitalizados 87 hombres y 65 mujeres, que hacen un total de 152.

Para las atenciones de este benéfico Establecimiento, la Caja de Ahorros Municipal ha concedido un donativo de 2.500 pesetas.

Prisión Provincial

La población penal en Vitoria era hoy de 195 hombres y 8 mujeres. Total, 203.

Farmacia de guardia

Esta noche lo estará la de la señora viuda de Bujanda.

Ingresos en el Hospital Civil de Santiago

Se advierte que juntamente con la baja del médico, debidamente cumplimentada, deben entregar los enfermos a su ingreso en el Hospital SU CARTILLA DE RACIONAMIENTO, siguiendo instrucciones de la Delegación Provincial de Abastos y Transportes.

Semaneros para enfermos

Santa María.—Rvdo. D. Fernando Martínez de Salinas, Santa María, 8, segundo.

San Pedro.—Rvdo. D. Dionisio Barrio, Generalísimo Franco, número 15, segundo.

San Miguel.—Rvdo. D. Angel Fernández de Viana, Correría, 2, tercero.

San Vicente.—Rvdo. D. Nemesio Lazcano, Casa parroquial.

San Cristóbal.—Rvdo. Sr. Cura Párroco D. Jesús Romero, Casa Cural.

¡EX-COMBATIENTE!
¡EX-CAUTIVO!

Tu condición es motivo de preferencia en la concesión de Préstamos Nupciales. El margen de edad para su solicitud está ampliado en tu favor hasta los 40 años para tí y los 35 en tu futura cónyuge.

LECTORES: Haced vuestras compras y solicitad los servicios de los anunciantes de este periódico

CARTELERA DE ESPECTACULOS

NUEVO TEATRO

MAÑANA, a las 7,30 tarde y 10,45 noche, UNICO DIA de actuación de la gran estrella LUISITA ESTESO y su espectáculo de variedades

"Destellos españoles,,

Variedad, elegancia, ritmo y vistosidad

TEATRO PRINCIPE

El próximo viernes presentación de la Compañía Lírica de MARIANO MADRID con la opereta

"Luna de miel en El Cairo"

Teatros y Cines

LA ACTUACION DE RAQUEL MELLER

Pasó ayer en breve actuación por el Teatro Príncipe el espectáculo de variedades que encabeza Raquel Meller.

Pocas palabras merece esta agrupación. Ni la veterana actriz, ya con escasas facultades, que tuvo la gentileza de interpretar junto con las modernas canciones "María Magdalena", "Maribel" y otras, su famosa creación "El Relicario", ni el resto de los artistas pasan de discretos. En éstos destaquemos a Toven, aceptable bailarín y a Castex, ya anteriormente conocido de nuestro público con el mismo repertorio.

Xavier.

El viernes se presenta en el Príncipe Mariano Madrid

El próximo viernes se presenta en el escenario del Teatro Príncipe la Compañía lírica de Mariano Madrid.

No creemos que esta compañía necesite presentación. A raíz de su actuación en el mismo escenario el pasado invierno, Vitoria entero tuvo ocasión de aplaudir a estos jóvenes artistas que componen esta Compañía lírica. Ellos, los mismos, con el simpatiquísimo Manolo Codeso a la cabeza, vienen de nuevo al mismo escenario de sus triunfos, dispuestos a deleitar de nuevo, con su simpatía, juventud y arte al público vitoriano.

El día de su presentación, día de gran acontecimiento, se estrenará en Vitoria una grandiosa opereta, éxito grande en todas las capitales españolas.

La obra elegida lleva por título "Luna de miel en El Cairo", opereta en dos actos, letra de Muñoz Román y música del maestro Alonso.

Respecto de esta obra tenemos las mejores referencias y en ella, según nos informa Mariano Matriz, ya con escasas facultades, guen un gran éxito.

Leed y propagad PENSAMIENTO ALAVES

O Disco abierto O

¡Ya era hora!

Pero nunca es tarde si el ladrillo es bueno y ahora ha habido cemento y ladrillo, sin recurrir al mercado negro, para tapiar lo que falta del paso del ferrocarril por la calle del Comandante Izarduy. El fatídico "Paso de la muerte" va a dejar de serlo desde muy pronto. El Pleno Municipal ha acordado en su sesión de hoy, con criterio muy plausible, el cerrarlo hasta tanto no se haga el paso superior o subterráneo, que va para largo. Una vueltecita, pues, por la Plaza de Toros y vayan acostumbrándose a unos metros más de paseo los vecinos de San Cristóbal y su barriada.

—o—

Y va el segundo accidente que desde hace pocos días que se instaló la farola en el centro y con fluencia de las calles de Rioja, Paz y Ortiz de Zárate ha ocurrido.

Ahora otro automóvil se ha "cargado" algunas piedras y si continuamos así, acabarán los autos y camiones por "cargarse" algún día la farola, que no será eso lo peor, si no ocurre alguna desgracia personal, a la que también estamos expuestos.

—o—

A "Una preguntona" que nos escribe, le decimos que desde hoy comenzaremos a publicar las listas de los donativos recibidos en el diario en pro de la reconstrucción del Monumento Nacional al Sagrado Corazón de Jesús en el Cerro de los Angeles, y que nos parece atinado eso que pide de que los relojes públicos de Vitoria "vayan a su hora" y concordes esferas y carrillones.

De lo de las flores, eso va en gustos, pero a nosotros ni los pájaros ni las flores nos molestan.

MODAS - CONFECCIONES
CASTILLA, 27, 1.º. TELEFONO 1396

Programa de festejos organizados por el Excmo. Ayuntamiento de Vitoria en honor de su Excelsa Patrona la Virgen Blanca

(*Viene de la cuarta página*)

De doce a una y media concierto en la Florida.

A las cuatro, partido de pelota a cargo de Bolinaga y Urcelay contra Zurdo de Mondragón y Atano IV.

A las seis magnífica corrida de toros en la que serán lidiados seis de don Atanasio Fernández, vecino de Salamanca, con divisa verde y encarnada, por los acreditados diestros Manuel Rodríguez "Manolete", Pepe Luis Vázquez y Emiliano de la Casa "Morenito de Talavera" con sus correspondientes cuadrillas.

A continuación de la corrida, bailables en el Parque de la Florida.

A las diez y cuarenta y cinco, partidos de pelota en el Frontón Vitoriano: Ubilla I y Gallastegui contra Iraeta y Cortabitarte; Ubilla hermanos contra Zabaleta y Altuna.

De once a una, verbena en la Florida.

DIA 7 (SABADO)

A las nueve de la mañana, dianas.

A las diez, Tirada al platillo (Tirada de consolación), con premios como los días anteriores.

A las once, vaquillas emboladas en la Plaza de Toros, como el día anterior.

De doce a una y media, gran concierto musical en la Florida.

A las doce y cuarto, en la Plaza de España, gran prueba de hachas, por los campeones aizkolaris, en la que se disputarán importantes premios en metálico.

A las cuatro de la tarde, en el Frontón Vitoriano partido de pelota: Eguía y Chiquito de Mallavia contra Rubio y Artazo.

A las seis, en la Plaza de Toros, gran espectáculo cómico taurino por Llapisera y la Banda del Empastre.

Seguidamente bailables en la Florida.

A las diez y cuarenta y cinco, partidos de pelota entre Zabaleta y Gallastegui contra Arrien y Cortabitarte; Echave IV y V contra Ubilla II y Echániz I.

De once a una de la madrugada, gran verbena en la calle de Dato, amenizada por las Bandas de Música.

DIA 8 (DOMINGO)

A las nueve de la mañana, dianas.

A las once y en el Nuevo Teatro, segunda Conferencia Cultural por el eminente y sabio Catedrático don Luis Morales Oliver, que disertará sobre el tema "La leyenda del hombre que perdió su sombra".

A la misma hora, vaquillas emboladas en la Plaza de Toros, como en días anteriores.

De doce a una y media, concierto en la Florida.

A las cuatro, partido de pelota entre Ubilla I y Lazcano contra Iraeta y Urcelay I.

A las seis, tercera corrida de toros, lidiándose seis de la señora viuda de Galache, de Salamanca, con divisa gris y verde, por los afamados diestros Luis Gómez "El Estudiante", Emiliano de la Casa "Morenito de Talavera" y José Roger "Valencia III" con sus correspondientes cuadrillas.

Seguidamente sesión de bailables en la Florida.

A las diez, en los solares de la Avenida de Olaguíbel, grandiosa sesión de fuegos artificiales a base mixta, con tres grandes grupos de fuegos de tierra y sus finales correspondientes, carcasas de gran calibre, ramilletes, combate de candelas romanas y volcán final, por el pirotécnico vitoriano don Policarpo M. de Lecea.

A las diez y cuarenta y cinco, formidables partidos de pelota en el Frontón Vitoriano entre los ases manistas Atano VII y Gallastegui contra Onaindía y Cortabitarte; Corta y Chiquito de Mallavia contra Confites y Atano IV.

De once a una, gran verbena en la Florida.

DIA 9 (LUNES)

A las nueve de la mañana, dianas.

De doce a una y media, concierto en la Florida.

A las cinco y media, en la Plaza de Toros, gran función de circo por una de las más acreditadas Compañías, que oportunamente se anunciará.

A continuación, bailables en la Florida.

De once de la noche a una de la madrugada, gran verbena en la calle de Dato, amenizada por las Bandas de Música, con lo que se darán por terminadas las fiestas.

De sociedad

JOVEN APLICADO

En brillantes exámenes, ha conseguido la calificación de Sobresaliente y Matrícula de Honor, el alumno de tercer año del grado profesional Antonio Aizpuru de la Torre.

Le felicitamos y deseamos siga cosechando triunfos en sus estudios.

VIAJES

Ha marchado a Pamplona don Rafael Santaolalla.

LECTORES: Haced vuestras compras y solicitad los servicios de los anunciantes de este periódico

VENDO CAMARA FRIGORIFICA ELECTRO-AUTOMATICA, PROPIA PARA CARNICERIA, HOTEL O RESTAURANTE. INFORMES: OLMO.-USANDIZAGA, 7-3.º DCHA. SAN SEBASTIAN

AZPIAZU HERMANOS
MUEBLES (-) VITORIA
Casa especializada en toda clase de trabajos de tapicería.
SAN PRUDENCIO, 23 y 25.

CAZA-MOSCAS
Aparato eléctrico e higiénico propio para oficinas, comedores, habitaciones, etc.
NUEVA ARMERIA OLASOLO

Billetes de ferrocarril
anticipados; reserva de asientos; kilométricos, etcétera.
VIAJES CAFRANGA
Ortiz de Zárate, 2. Teléfono 2338

ALIANZAS para boda, desde 6'75 pesetas. Alianzas chapadas, 17 pesetas. Macizas oro, desde 90 pesetas. RELOJES pulsera, 170 pesetas. CUBOS HIELO, servicio individual, tamaños regular y el grande. Frascos limpiar plata, 5'75 pesetas.
ISASIA, Dato, 24

Relojes pulsera, máquina 15 rubíes. Ancoras todo lo mejor y de máxima garantía.
RELOJERIA Y JOYERIA ISASIA, Dato, 24.

CUBIERTOS, cazos, CUCHARONES, cucharitas, gran surtido, a precios baratísimos. Cubiertos mesa desde 13'75 doce piezas. Cubiertos mesa, gran plateado, 38 ptas. las 12 piezas. Frasco limpiar dejando nuevos objetos plata o plateados, ptas. 5'75.
ISASIA, Dato, 24

Ministerio de Cultura 2010

Programa de festejos organizados por el Excmo. Ayuntamiento de Vitoria en honor de su Excelsa Patrona la Virgen Blanca

El Excmo. Ayuntamiento de Vitoria, en honor a su Excelsa Patrona la Virgen Blanca, ha organizado el siguiente programa de festejos:

DIA 4 (MIERCOLES)

A las tres de la tarde darán principio las fiestas, con repique general de campanas, disparo de cohetes y pasacalles por la Banda Municipal de Vitoria y otras, así como los Dulzaineros de Villabuena y Laguardia y Chistularis de nuestra ciudad.

Este día se procederá al reparto de vales entre las familias pobres, que sirven para recoger gratuitamente el racionamiento de la semana de fiestas.

A las cuatro grandes partidos de pelota en el Frontón Vitoriano, con las siguientes combinaciones: Felipe y Acarregui contra Rubio y Arámburu. Peru y Aboitiz contra Echániz II y Zabala.

A las diez de la noche saldrá de la parroquia de San Miguel Arcángel la solemne Procesión del Santo Rosario, asistiendo a ella todas las autoridades.

(En todo el recorrido habrá instalado un servicio de altavoces, que retransmitirá desde la parroquia de San Miguel el rezo del Santo Rosario, la música sagrada y coros, en los que intervendrá la Escolanía de Tiples del Conservatorio de Música).

A las diez y cuarenta y cinco, interesantes partidos de pelota en el Frontón Vitoriano, conteniendo las siguientes parejas: Iraeta y Atano IV contra Ubilla I y Urcelay I; Eguía y Ubilla III contra Olascoaga y Artazo.

De once le la noche a una de la madrugada, gran verbena en la Florida, amenizada por las Bandas de Música.

DIA 5 (JUEVES)

A las siete de la mañana, saldrá de la parroquia de San Miguel el tradicional Rosario de la Aurora, que recorrerá la parte antigua de la población.

A las nueve, dianas.

A las diez, en el Campo de Mendizorroza, Tiro al platillo, Campeonato de Alava, organizado por el Tiro Nacional de España en colaboración con la Sociedad de Cazadores y Pescadores de Alava y patrocinado por el Excmo. Ayuntamiento. Premios: Objetos de arte y metálico.

A las diez y media, en la parroquia de San Miguel, solemne Misa Pontifical oficiada por el Excelentísimo y Reverendísimo señor Obispo, Administrador Apostólico de la Diócesis, que hará el panegírico de la Excelsa Patrona de la ciudad, con asistencia del Excelentísimo Ayuntamiento en Corporación.

De doce a una y media, concierto en la Florida.

A las cuatro de la tarde gran partido de pelota entre Bolinaga y Lazcano contra Zurdo de Mondragón y Chiquito de Mallavia.

A las seis, extraordinaria corrida de toros, en la que se lidiarán seis de la ganadería de don Antonio Pérez de San Fernando, vecino de Salamanca, con divisa azul, encarnada y amarilla, por los afamados diestros Manuel Rodríguez "Manolete", Pepe Luis Vázquez y Juan Mari Pérez Tabernero, con sus correspondientes cuadrillas.

Después de la corrida, bailables en el Parque de la Florida.

A las diez de la noche, en los solares de Olaguíbel, se quemará una bonita colección de fuegos artificiales de tierra del acreditado pirotécnico vitoriano don Policarpo M. de Lecea.

A las diez y cuarenta y cinco, en el Frontón Vitoriano, se jugarán los siguientes partidos de pelota: Atano VII y Cortabitarte contra Onaindía y Gallastegui; Corta y Mondragonés II contra Confites y Chara.

De once a una verbena en la Florida.

DIA 6 (VIERNES)

A las siete y media de la mañana gran carrera ciclista II Gran Premio de Alava organizada por el Excmo. Ayuntamiento y la cooperación de las entidades deportivas de la ciudad, con un recorrido de 147 kilómetros y reservada a todas las categorías.

Itinerario.—Salida oficial desde el Portal de Villarreal, Durana, Landa, Salinas-Cuesta nueva, Escoriaza, Cuesta vieja-Salinas, Landa, Durana, ramal de la carretera de Bilbao hasta la meta de llegada instalada en el lugar de costumbre, aproximadamente a 200 metros del cruce de las carreteras de Guipúzcoa y Bilbao, en esta última y diez vueltas al Circuito de Gamarra.

PREMIOS

Clasificación general:
Primero: 800 pesetas.
Segundo: 600.
Tercero: 400.
Cuarto: 300.
Quinto: 200.
Sexto: 150.
Séptimo: 100.
Octavo: 100.
Noveno: 75.
Décimo: 50.
Terceras, cuartas y alavesesa:
Primero: 300 pesetas.
Segundo: 200.
Tercero: 150.
Cuarto: 100.
Quinto: 75.
Sexto: 50.

A las nueve, dianas.

A las diez, Tiro al platillo, disputándose el Trofeo Vitoria, con premios como el día anterior.

A las once de la mañana, en el Nuevo Teatro, gran solemnidad cívico literaria en la que se procederá al reparto de premios a los galardonados en el Certamen Cultural organizado por el Excmo. Ayuntamiento y a continuación Conferencia cultural por el ilustre Catedrático don Luis Morales Oliver, Decano de la Facultad de Filosofía y Letras de Sevilla, que disertará sobre el tema "La Lengua Española, lengua de Universo".

A la misma hora, en la Plaza de Toros, se correrán para los aficionados vaquillas emboladas, siendo la entrada gratuita.

(Pasa a la tercera página)

PUBLICIDAD

arbex

Informará a usted en cualquier momento, sobre toda clase de anuncios y medios de propaganda para dentro y fuera de Vitoria, y le presentará cuantos presupuestos desee, con arreglo a las tarifas vigentes en el día, sin el menor recargo ni compromiso.

Publicidad ARBEX

Postas, 25-Teléfono 2072

Entretenimientos históricos de las corridas de Pamplona

El 11 de julio del año 1858, se celebró una corrida de toros en la Plaza Vieja de Pamplona (la cual fué incendiada el día 10 de agosto de 1921) y en cuya corrida ocurrió lo siguiente:

Dicha corrida fué de diez toros, de los cuales cuatro fueron lidiados en todo el ruedo y los seis restantes con división del mismo. Cinco de estas reses pertenecían a la vacada de don Severo Murillo, de Ejea de los Caballeros (Zaragoza), y otros cinco a la de don Miguel Payales, de Tudela (Navarra).

De estoquear a los cuatro lidiados en plaza entera, estaban encargados Cúchares y el Salamanquino, figurando en esta primera parte el Cuco, en calidad de medio espada (o sobresaliente, como se dice ahora) y para dar cuenta de los jugados con división de ruedo colocáronse en un lado Cúchares y Antonio Velo, y en otro el Salamanquino y Victoriano Alcón, el Cabo, con sus cuadrillas correspondientes. El Cabo junto al Salamanquino era un matador más en aquella sección y Antonio Velo junto a Cúchares, lo mismo.

Antaño no existía tanta formalidad como hogaño para establecer divisorias en la actuación de diestros de distintas categorías, y un banderillero investido del cargo de medio espada alternaba frecuentemente con un matador de tronío.

Antes, que escaseaban más las alternativas, no tenían éstas la seriedad de hoy, que tanto se prodigan.

Y después de señalar esta paradoja, sigamos avanzando en la narración.

Nada digno de especial referencia ocurrió durante la lidia de los cuatro toros en plaza entera, pero en cuanto partieron ésta por gala en dos, comenzó lo extraordinario.

De los dos primeros toros que salieron para ser lidiados en plaza partida, el del lado de sombra, llamado "Alemán", negro, listón, de Murillo, saltó cuatro veces al otro departamento, juntándose, por consiguiente, los dos astados en una misma sección. Tres veces se logró hacerle volver a su sitio, pero no así la cuarta, por lo que al tocar los clarines la señal para la muerte, cogieron los trastos Cúchares y el Salamanquino, dirigiéndose el primero al saltarín "Alemán" y el segundo al llamado "Carpintero", de la ganadería de Payales.

Peligrosa sería siempre la lidia simultánea de dos toros en un ruedo, pero es indudable que entonces lo fué más, puesto que se lidiaron los dos en medio ruedo solamente.

Ambos espadas pasaron de muleta a sus respectivos toros con la mayor rapidez. Curro Cúchares dió dos pases y endilgó una estocada baja, y el Salamanquino administró siete pases y dejó una estocada corta y otra hasta la mano.

Por la valentía que demostraron dichos diestros, les fueron concedidos los toros.

Ahora vamos con el segundo incidente.

Al salir el banderillero "La Pulga", (Manuel Bustamante) de clavar un par a la media vuelta al toro "Riberano", retinto, de Murillo, fué perseguido y tomó apresuradamente las tablas que dividían el ruedo, no contando con que al otro lado, y precisamente por donde fué a saltar, se encontraba el toro "Calesero", negro, de payales, al que preparaba el Cuco para banderillear. "La Pulga" dió con los pies en los cuartos traseros de "Calesero"; éste se revolvió y gracias a la oportunidad del Cuco, que le llamó la atención y a las buenas piernas del repetido "La Pulga", que salió de estampia, no ocurrió un percance serio.

Y por no ocurrir nada serio, los espectadores consideraron cómico el lance.

Uno y otro incidente se derivaron de esa acción impulsiva y ligera que se llama salto. El primero fué originado por los saltos del toro "Alemán" y el segundo por el salto de "La Pulga".

Esto fué lo ocurrido en la plaza de Toros de Pamplona, la tarde del domingo 11 de julio de 1858, cuya corrida se celebraba como epílogo de las fiestas de San Fermín de aquel año.

Y la misma tarde precisamente tomaba la alternativa de matador de toros en Madrid, de manos de Cayetano Sanz, el diestro Angel López Regatero.

FIESTA DE LA EXALTACION DEL TRABAJO 18 DE JULIO

Empresario, comerciante e industrial vitoriano: concurre y colaborar a la misma con tu donativo y obsequio para el sorteo que dicho día ha de celebrarse entre productores.

El Cuerpo de Bomberos adopta por Patrona a la Virgen del Carmen

Nos enteramos estos días de que el Cuerpo de Bomberos del Ayuntamiento ha decidido colocarse bajo la protección de Nuestra Señora del Carmen, y el Jefe del mismo así nos lo ha confirmado. Casi todos los gremios profesionales tienen algún santo Patrono, y los bomberos no han querido ser menos. A tal fin han solicitado del Rvdmo. Sr. Obispo de la Diócesis la autorización correspondiente y al Ayuntamiento, especialmente al alcalde y al Procurador Síndico, jefes del Cuerpo, les ha parecido muy aceptable la idea.

Ahora los bomberos se preparan a la celebración solemne del próximo día de la Patrona, que otro año honrarán todavía más con tiempo más suficiente para la organización de su programa. Para esta vez sabemos que, al menos, tienen pensado celebrar una Misa de comunión en la iglesia de los PP. Carmelitas; y por la tarde acompañarán a la Virgen en su procesión, formando guardia de honor en torno a la imagen.

El Alcalde les ha prometido la ayuda material necesaria para la realización de los diversos actos que celebren así como también lo han hecho algunas entidades y particulares en beneficio de estos empleados municipales, cuyos servicios tan importantes son en todo momento para el vecindario.

Heroísmo y sacrificio de un Beato español del siglo XVI

En la segunda mitad del siglo XVI, los vecinos de Jerez de la Frontera veían cruzar diariamente sus calles y plazas un hombre en lo más florido de su edad, que se atraía las miradas de todos. Algunos mal aconsejados le denostaban agriamente, no faltando traviesos chicuelo que le arrojase hasta el lodo de las calles, pero la mayor parte le miraba con ojos halagüeños, yéndose muchos tras de él, atraídos por algo divino que rodeaba a aquel hombre misterioso. Era su aspecto sobremanera humilde; un hábito de jerga pobre y oscuro era su vestido; sus pies pisaban desnudos, y su cabeza iba siempre descubierta a las inclemencias del tiempo. Sus ojos, realmente hermosísimos, no se apartaban de la tierra, alzándolos al cielo de vez en cuando, iluminados por una luz extraña, con la que parecía divisar en aquella región un descanso que en la tierra ni buscaba ni apetecía. Sus labios, habitualmente cerrados, sólo se abrían para exclamar con voz tierna y suplicante: HERMANOS: HACED BIEN POR VOSOTROS MISMOS; a cuyas palabras se apresuraban los transeuntes a depositar en una capucha que de su brazo pendía, el óbolo de su caridad.

Su apellido era conocido de muy pocos, y todos le nombraban el Hermano Juan Pecador. Sin ser poderoso, todos los necesitados acudían a él para contarle sus penas, seguros de no ser mal acogidos. Para todos tenía una frase de consuelo; una caricia para los huerfanitos que confiados se asían de su hábito; las pobres viudas besaban llorando de agradecimiento la fimbria de su escapulario; los pobres lisiados apoyándose sobre sus muletas, le seguían al lugar de su morada como a su propia habitación, no siendo extraño verle caminar hacia allá llevando sobre sus espaldas algún enfermo desamparado. Los pobres le amaban con delirio, pues al darle Dios un corazón de oro, para compadecerse y aliviar las miserias de sus semejantes, le había concedido el don de los antiguos profetas y taumaturgos cristianos, de multiplicar en sus manos el pan y todo lo necesario para el corporal sustento. Las personas piadosas le profesaban especial veneración, pues Juan Pecador era un varón justo, cuya conversación estaba en los cielos y cuyas manos, elevándose a lo alto en medio de sus fervorosas oraciones, apartaban las calamidades con que el Justo Juez castigaba los pecados de la ciudad, y hasta las arrepentidas Magdalenas, que después de una vida escandalosa se veían escarnecidas del mismo mundo que las sedujera, volvían a él sus ojos, seguras de encontrar una encarnación viva del Buen Pastor que se afanaba solícito por volver al redil la oveja descarriada. Tal es el hombre que la divina Providencia envió a Jerez para roísmo y de sacrificio que leemos en renovar los grandes ejemplos de hela vida de los Santos.

Séanos familiar y querida la frase precatoria con que terminamos este humilde articulillo:

¡BEATO JUAN GRANDE; ROGAD POR NOSOTROS!

Un devoto del Beato.

El monumento al Sagrado Corazón

Cantidades recaudadas en PENSAMIENTO ALAVES con destino al Monumento Nacional al Sagrado Corazón, en el Cerro de Los Angeles:

Don Francisco Lafuente, 10 pesetas.
Don Agustín Foronda, 5.
Escuela de Tuesta, 12.
Don Ladislao Amézola y señora, 100.
Don Donato Sáenz, 10.
Don José Ibáñez, 1.
Doña Tomasa Irazu y hermanas, 25.
Doña Margarita Zárate, 5.
Don Dionisio de Aldama, 50.
Doña Gabina Foronda, 5.
Doña Nieves Ibáñez, 1.
Una vitoriana, 25.
J. A., 5.
Un joven de Acción Católica, 5.
Total, 259 pesetas.

Cotizaciones de Bolsa

Datos facilitados por el Banco de Vitoria:

BOLSA DE BILBAO

Banco de Bilbao, 296.
Banco de Vizcaya, A, 280.
Banco de Vizcaya, B, 345.
Naviera Vascongada, 800.
Naviera Bilbaína, 375,50.
Hidroeléctrica Ibérica, 166.
Hidroeléctrica Española, 280.
Viesgos, 130.
Saltos del Duero, ord., 198.
Saltos del Duero, pref., 203.
Altos Hornos de Vizcaya, 162.
Papelera Española, 220.
Explosivos, 272.
Minas del Rif, 227.
Navales preferentes, 99.
Felgueras, 158.
Resineras ordinarias, 282,50.
Ebros, 184.

CUPONES

Banco de Bilbao, 75.
Viesgos, 10.
Babcock-Wilcox, 74.
Papelera Española, viejos, 52.
Idem nuevos, 28.

BOLSA DE MADRID

Exterior, 90,50.
Amort. 4 % mayo 1942, 103,75.
Idem 4 % octubre 1942, 104,25.
Idem 4 % noviembre 1942, 103,75.
Idem 3 % 1928, 91.
Tesoros 3 % 1930-1940, 101,25.
Banco de España, 385.
Banco Central, 158.
Banco Hip. de España, 255.
Banco Hisp. Americano, 226.
Banco Esp. de Crédito, 250.
Azucareras ordniarias, 103,50.
Telefónicas preferentes, 154.
Telefónicas ordinarias, 247.
Explosivos, 278.
Minas del Rif, 229.
Felgueras, 162.
Petróleos (CAMPSA), 148.
Mengemor, 195.
Hidroeléctrica Española 275.,
Sevillana de Electricidad, 212.
Metropolitano de Madrid, 263.
Compañía Esp. de Petróleos, 160.
Cooperativa Elec. de Madrid, 217.
Dueros, 3,50 % - 201.
Idem ordinarios, 195.
Unión Elec. Madrileña, 112.
Ponferradas, 175.
Aguila (El), 263.
Ebros, 184.
Auxiliar de F. C., 134.

APUNTE

La campaña pro necesitados

Pese a todas las dificultades de la penuria del momento, sigue su curso la campaña pro necesitados.

La campaña pro necesitados tiene por objeto subvenir a las necesidades de los hogares pobres en las próximas fiestas de la Patrona de Vitoria.

La organiza y la dirige la Alcaldía y la asesoran los párrocos de la ciudad.

En el presupuesto de todas las familias vitorianos hay este año estos capítulos: para las familias pobres, tantas pesetas...

Nisguna habrá que no mejore algo esos días: una jira, un billete de los toros, un abono a los teatros, la mejora del condumio, una cana al aire en el café o en el circo, otra cana para las barracas y todos —quien más, quien menos— a tono con sus gustos o con su mal humor, distinguen algo las eestas de la Patrona. Aunque sea con un par de zapatos.

(Yo no les hago caso a ciertas gentes que se pasan la vida marmareando de todo, con una cara más larga que la farola de las Desamparadas, que quisieran una jauja en una guerra como la que padece el mundo, y para los que cualquiera tiempo pasado fué mejor, aunque no les hable usted de Rusia, aunque bien cerquita nos la quisieron poner ellos).

Pues fuera de estos descontentadizos sempiternos (todos sabemos por qué) y que son una exigüísima minoría (¿por qué no repetirán su viaje de estudios a Rusia estos buenos "amigos de allá?), fuera de esto, no hay duda que en las fiestas patronales siempre se sale de lo ordinario, aunque no sea más que el canto de un duro, o de su papiro equivalente, y ahí entra siempre el acuerdo para las familias necesitadas.

Espontáneamente, sin recompensa de otras cosas, sino por caridad y porque el bien es difusivo y porque queremos que para todos sean fiestas, siquiera unos días, no hay familia que no destaque una cantidad para la campaña pro necesitados.

Quedan dispensados de este óbolo todos los que no van a distinguir "con nada" las fiestas de la Patrona. Es así que la van a distinguir todos, hasta los que dicen que "todo se vuelve pedir". Luego nadie se dispensa de mandar su óbolo para la campaña pro necesitados.

Se trata de nuestros convecinos. Se trata de sus fiestas. Se trata de dar algo. Luego la campaña de los necesitados va a ser un éxito sin precedentes.

Pero ¿para qué escribimos tanto? Parece como si quisiéramos convencer a nuestros convecinos, que saben cumplir como vitorianos y como entusiastas de la Patrona de Vitoria y de sus pobres.—ACEBEDO.

Falange Española Tradicionalista y de las J. O. N-S.

Delegación Sindical Provincial

Siendo propósito de esta Delegación Sindical Provincial, la celebración de un sorteo en beneficio de los productores durante una de las verbenas para conmemorar la Fiesta de Exaltación del Trabajo el día 18 de julio, se ruega a todos los industriales, comerciantes y a cuantas personas quieran contribuir con un regalo, bien sea en especie o en metálico, al mayor esplendor de la fiesta, hagan su entrega en la Delegación Sindical Provincial sita en Manuel Iradier, 8, primero.

C. N. S.

Sindicato Provincial de Hostería y similares

Se convoca para el jueves día 8, a las cinco y media de la tarde, a una reunión que tendrá lugar en los locales del Sindicato a los Hoteles, Restaurantes, Fondas y Pensiones, rogándoles la puntual asistencia a todos los industriales.

Angulo del curioso

¿UNA REVOLUCION EN LA PRODUCCION DE LA SEDA?

Un cultivador de gusanos de seda japonés, apoyado financiariamente por una Sociedad de productores de seda, ha logrado, después de largos años de pacientes experimentos, cultivar un nuevo gusano de seda llamado Taseur, destinado quizá a revolucionar toda la producción de seda en el mundo. El nuevo gusano se transforma en crisálida en 26 días y produce un capullo blanco algo más grueso que el natural. El gusano tiene la notabilísima ventaja de nutrirse no sólo de hojas de moral, sino también de otras hojas. Para el Japón esto representa una posibilidad del incremento de la exportación de seda hacia las regiones meridionales, mientras que para Europa las consecuencias de la adopción en vasta escala del gusano de seda Tassur son incalculables. Las mayores dificultades para la producción de la seda natural están, como se sabe, en la necesidad de tener un cultivo correspondiente de morales, sin los cuales no hay posibilidad de acometer la cría del gusano de seda. No es difícil imaginar los progresos que permitiría el nuevo gusano que se nutre de cualquier clase de hojas.

¿QUE TAMAÑO PUEDEN TENER LAS CARTAS?

En la pequeña ciudad de Lodeve se presentó recientemente a la ventanilla de correos un individuo que pretendía expedir una carta certificada de proporciones verdaderamente microscópicas, hasta el punto de que el sobre era más pequeño que la mitad de un sello normal de correos. El empleado se negó naturalmente a aceptar aquella carta extraña, pero el remitente se enfureció y como no lograba obtener justicia, se volvió a las autoridades judiciales, las cuales le dieron la razón, porque si en Francia existen en las administraciones limitaciones para el tamaño de los sobres, esto se refiere a las dimensiones máximas, pero no a las mínimas, y por pequeñas que sean, las administraciones de correos están obligadas a remitirlas a los destinatarios.

EN LAS BIBLIOTECAS AMBULANTES SE LEEN EN UN AÑO 20 MILLONES DE VOLUMENES

El alemán es un lector apasionado. Lee en casa, lee en el trayecto de la casa a la oficina o al taller y lee en las breves pausas del trabajo. El alemán prefiere el libro al periódico tan en boga en los países latinos. No es de extrañar, por lo tanto, que actualmente haya en Alemania unas 5.000 bibliotecas ambulantes y que la cifra de volúmenes puestos en circulación pase en un año de 20 millones. Está también muy difundida la lectura entre los obreros. Por ejemplo, en una fábrica que ocupa a 80.000 obreros y empleados ha habido una circulación de 600.000 volúmenes por año, lo cual indica las extraordinarias exigencias culturales del personal.

MUCHO RUIDO PARA NADA

La otra noche hubo "mucho ruido nara nada" en un pueblecito cerca de Skive. Un comerciante despertó por un rumor sospechoso que oyó en su tienda, como si un ladrón estuviese forzando la caja de caudales con un soplete. El policía, llamado urgentemente por teléfono, abrigó la misma sospecha y llamó a un piquete de refuerzo y por fin se dió el asalto a la tienda. Pero no había nadie. Era la radio la que hacía por su cuenta esos ruidos porque la noche anterior se había olvidado descorrectarla.

Obispado

Esta noche dará comienzo, en el Seminario Diocesano, la primera tanda, de ocho días, de Ejercicios Espirituales de los sacerdotes de la Diócesis.

Con ellos hará los Ejercicios nuestro amadísimo Prelado.

Gobierno civil

El camarada Gómez Ruiz ha seguido recibiendo durante la mañana de hoy, visitas de entidades alavesas y particulares para felicitarle y cumplimentarle.

A mediodía ha reunido a todos los Delegados de Servicio del Partido en la Jefatura Provincial del Movimiento.

Empresario, industrial o comerciante: no dejes de prestar tu colaboración al gran sorteo del 18 de julio para productores.

Mujer arrollada por el tren

A las cuatro menos cuarto de esta tarde ha sido alcanzada por el tren correo, Agapita Esparza Serrano, de 51 años, casada y con tres hijos, que vivía en Ural-Mendi. Se encontraba cogiendo carbón en la vía del ferrocarril junto al puente de Castilla y, al llegar el tren correo, no se apercibió de ello, a pesar de silbar aquél, cuyo maquinista no tuvo tiempo para frenar, arrollando a la mujer, que fué arrastrada unos diez metros hacia la estación, muriendo instantáneamente.

El Juzgado se constituyó en el lugar del suceso, levantando el cadáver, que fué trasladado al Depósito judicial.

Dos gramos de lana, se pierden por oveja al marcarlos con pez. Esto tan insignificante al parecer supone 45.000 kilogramos de pérdida de lana ovina. Traducido en dinero, supone 250.000 pesetas que pierde la economía nacional. La Ley prohibe la marca del ganado lanar con esta substancia.

(Frente de Juventudes, Sección Rurales).

Ministerio de Cultura 2010