Año XIII — Teléfono número 96 — Vitoria, Viernes 18 de Julio de 1913 — Oficinas: Estación 47 — Número 4849

SUSCRICIÓN:
Vitoria . . 1 mes . . 1,25 pesetas.
Provincias 3 meses . 5,00 »
Id. 6 » 9,00 »
Id. 1 año 16,00 »
Extranjero . 40,00 francos.

Pago adelantado

Oficinas: Estación, 47

HERALDO ALAVÉS

DIARIO INDEPENDIENTE DE LA TARDE

INSERCIÓN:
Esquelas en 1.ª á una columna 15 pesetas, á dos 30. á tres 50
Idem en 2.ª á una 10 á dos 20, á tres 25
Idem en 3.ª á una 5 á dos 10, á tres 15
Anuncios en 1.ª á 0'75 líneas.
Idem en 2.ª á 0'35 idem.
Idem en 3.ª á 0'10 idem.
Para inserciones de tres, seis y doce meses rebajas de 20, 30 y 50 %

Pago adelantado

✝

QUINTO ANIVERSARIO
DEL SEÑOR

Don Angel González de Junguitu y Santamaría

Que falleció el 20 de Julio de 1908

Después de recibir los Stos. Sacramentos y la Bendición Apostólica de S. S.

R. I. P.

Su esposa doña Sabina Beruete, hermanos políticos, primos, sobrinos y demás parientes,

Suplican á usted se sirva encomendarle á Dios Nuestro Señor en sus oraciones y asistir al funeral que se celebrará el sábado 19 del corriente á las diez de su mañana en la parroquia de San Miguel Arcángel, por lo que recibirán especial favor.

Vitoria 18 de Julio de 1913

Los Excmos. é Iltmos. señores Obispos de Vitoria, Pamplona y Tarazona, se han dignado conceder á sus fieles diocesanos 50 días de indulgencia por cada Misa que oyeren, Sagrada Comunión que aplicaren, parte de Rosario que rezaren ó visita al Santísimo que hicieren en sufragio del alma del finado.

Rasgos y rasguños

De vacaciones

Oficialmente dan comienzo hoy las vacaciones escolares en las escuelas nacionales, vacaciones que durando hasta el día primero del mes de Septiembre son como un paréntesis abierto en la brega ruda y fatigosa á que diariamente está sometido el maestro, un compas de espera muy necesario y conveniente para reponer sus fuerzas físicas é intelectuales gastadas y sometidas á dura prueba en el diario batallar contra las sombras de la ignorancia que poco á poco van huyendo á ocultar su derrota, la rudeza natural del niño que se rebela ante toda disciplina é intento de mejoramiento educativo y las prevenciones y enemigas sociales que persiguen al mentor donde quiera que vaya y siente sus reales, porque esa es la condición humana ridiculizar siempre á quien mayores beneficios reporta y ventajas mas positivas lleva consigo.

Por fortuna y para decoro de la nación y estimación propia, va desapareciendo ó ha desaparecido del todo, el tipo de maestro de escuela que con los codos rotos y la indumentaria completamente astrosa y destrozada, sacaban á escena nuestros autores cómicos más favorecidos del aplauso del público, y digo por fortuna, porque siendo el maestro uno de los elementos principales, si no el preferente, que regula y mide por su misión, el estado y grado de civilización y cultura que posee la Nación donde desempeña sus funciones, si ese sacerdote del magisterio primario se encuentra desprestigiado y carece de los medios necesarios é indispensables para el mejor y más rápido desenvolvimiento de sus energías, ó la nación á quien sirven está por entero degradada y envilecida y se nota en su funcionamiento y en su organismo los síntomas que presagian la descomposición y ruina de los pueblos moribundos, ó ese cuerpo docente, los maestros, carecen de las condiciones precisas para la enseñanza y son mas que mentores de la niñez, congregadores de pequeñuelos á los que ni saben educar, ni aciertan á despertar esas inteligencias dormidas, brotes del arbol de la vida.

Y dígaseme, si en uno ú otro caso, no era altamente vergonzoso y depresivo para la consideración nacional esa mofa ridícula y la sarcástica burla que se hacía de los maestros, verdaderos mártires del destino, que con una vocación indestructible y á prueba de contrariedades seguían tenazmente su labor, sin medios materiales para ello, es decir, sin una remuneración adecuada y honrosa para sus esfuerzos y trabajo personal y sin elementos pedagógicos por los que pudiera venirse en cuenta que allí había un hombre dedicado á instruir á los niños en los diversos conocimientos tan necesarios para un vivir razonable y progresivo.

Pasaron aquellos tiempos, en que por verdadera y forzosa necesidad, el maestro tenía que desempeñar en muchos pueblecillos el cargo sujo y además los de secretario y sacristán; pasaron aquellas épocas ominosas en las que cobraban trimestralmente cantidades irrisorias, insuficientes á todas luces, para un mediano vivir; se han relegado al olvido aquellas decisiones de los Gobernadores de las provincias, celosos y beneméritos, que no daban el permiso para la corrida de vaquillas á que tan aficionados se mostraban muchos pueblos, mientras no les presentaran las cartas de pago atestiguadoras de que tenían satisfechas las obligaciones de primera enseñanza, Gobernadores que han recibido muchas bendiciones y aplausos, que en su gestión administrativa, llevaron como norma preferente, el pago normal de los mezquinos sueldos asignados á los profesores de instrucción primaria.

Todo eso pasó y parece un sueño el estado actual del magisterio español, con sus escalas graduales, con sus sueldos decorosos, con sus nuevos procedimientos educativos, con la inspección tan bien organizada y dividida por zonas, en una palabra, con su resurgir brioso y potente indicador de que ha sonado la hora de su liberación y esclavitud, de que el maestro ha pasado á ser, como decía un político revolucionario, paisano mío, «el primer magistrado de la Nación.»

Aún queda mucho por hacer, aún falta lo preciso y fundamental, en mi concepto, cual es, la reforma casi total de las Escuelas Normales, donde el maestro se forma, donde vá á dar á conocer, si esos estudios que persigue, si á ese venturoso sacerdocio á que aspira, le llevan mezquindades y aspiraciones económicas que deben mirarse de un modo secundario, ó la vocación hermosa y digna de loarse y enaltecerse de querer dedicar sus talentos é iniciativas á la tarea altamente regeneradora de instruir á los niños, de moldear sus corazones en el amor á Patria, única y cada día más intangible, y de ponerles en situación y condiciones de ganarse el necesario sustento, desarrollando sus energías, ó en una carrera literaria, ó en un arte ó profesión decorosa.

Pero no son las columnas de este periódico las llamadas á comentar esa aglomeración de asignaturas que tienen los maestros en su carrera, y la carencia casi total de prácticas en la enseñanza, esas prácticas que lo dicen todo, que lo suponen todo, que son las que forman al profesor de primeras letras y sin las cuales, no puede ni debe llamarse nunca maestro y si tiene ese título, en conciencia y dignidad no debe ejercer sus funciones en ninguna escuela. Materia es esta para tratada en revistas profesionales y con tribuna pública donde leer opiniones y recibir normas á que sujetarse en la discusión.

Limitémonos en la presente crónica, pues esa es su finalidad, á felicitar á los maestros de primera enseñanza, por la terminación del curso escolar, de esas faenas tan nobles y elevadas, pero al mismo tiempo tan fatigosas y seguramente que en el descanso á que someterán durante este tiempo canicular su inteligencia y sucorazón y digo el corazón, porque tambien necesita reposo en sus emociones y sentimientos, encontrarán nuevas fuerzas para aprestarse á entrar con mas briosidad en el palenque de la lucha, en esa lucha tenaz y gloriosa en la que tanto ponen de su parte y donde su inteligencia y su alma sensibles en demasía, sufrirán siempre las contrariedades del amor, si vencedoras, por efecto del triunfo, si vencidas, de resultas de la derrota.

LEANDRO JOSÉ CORREDOR.

Capellán Castrense

EN LA DIPUTACION

La sesión de ayer

A las cinco y media comienza la sesión.

Preside don Benito Yera y asisten los diputados señores Guinea, Ortíz, Echave, Mendía, Migueloa, Dans, Aldama, Azaola, Castresana, Jáuregui y Fernández.

Se lee y aprueba el acta de la sesión anterior.

Asuntos generales

Expediente de jubilación del Sobreguards, don Prudencio Ugarte.

Se le jubila.

Comunicación del Presidente sobre cese ó continuación del arriendo de la finca «Redondo de Assa».

Pasa á informe de los señores diputados por el distrito de Laguardia.

Sobre un informe

Informe de la Comisión encargada de la ejecución del plan de carreteras aprobado por la Excma. Diputación, para que señale el orden de construcción.

El secretario da lectura del informe de la Comisión, en el que se propone que sea la carretera de Larraón á Salvatierra, la primera á construirse. Este informe está emitido por mayoría, pues por empate decidió el voto de calidad del presidente de la Diputación señor Yera.

A continuación léese otro segundo informe emitido por la misma Comisión, que con motivo del empate antes citado, creyó que el voto de calidad válido era el del vicepresidente de la Comisión Provincial y no el de don Benito Yera.

Leídos ambos informes la presidencia pregunta á los señores de la Comisión que presenta el segundo, si lo sostienen ó no.

Contesta el señor Echave manifestando que ese informe está emitido por mayoría de la comisión provincial y por lo tanto es válido.

El señor Yera dice que no se trata de un voto particular, sino de un informe y entiende que el primero de los dos leídos es el que hay que discutir.

Interviene el señor Guinea, que analiza la cuestión bajo sus dos aspectos, uno de forma y otro de fondo, el primero nacido por la disparidad que existe entre la comisión y la presidencia. Opina que el asunto debe pasar á informe de la comisión de montes.

El señor Dans cree, que lo primero á discutir es quien tiene razón, si el presidente de la Diputación ó los señores que han presentado el segundo informe.

Insiste el señor Guinea en sus manifestaciones anteriores y pide que pase á la comisión de Montes lo que se refiere á carreteras y que la cuestión de competencia la resuelva la comisión de letrados.

El señor Echave espartidario también de que resuelva esta comisión.

Se discute largamente el asunto y por fin pasan á la comisión de Montes, ambos informes.

Mociones

Moción proponiendo las bases para la formación de un Reglamento de régimen interior de esta excelentísima Diputación y para la reforma de los demás Reglamentos provinciales.

Propone la presidencia que pase esta moción á una comisión especial formada por la presidencia, vicepresidente de la comisión provincial y los diputados señores Guinea y Dans.

Pide el señor Echave que informe la comisión de letrados.

Dice el señor Yera que en la comisión que él propone: hay dos letrados.

Se accede despues de pequeño debate á lo propuesto por la presidencia.

Moción proponiendo la organización del personal de montes y la repoblación forestal, con el presupuesto extraordinario al efecto.

Pasa á la comisión de Hacienda provincial y de montes.

Fuera del orden

Se lee una moción, proponiendo la amortización de una plaza de sobreguarda y la creación de dos de guardas, que pasa á las comisiones de Hacienda provincial y Montes.

Pasa á la comisión de montes una proposición del señor Mendía, pidiendo se agreguen al plan de carreteras, dos proyectos que cita.

La presidencia ruega á las respectivas comisiones informen para esta tarde á fin de suspender las sesiones.

A petición del señor Guinea se acuerda oficiar y telefonear á San Sebastián, el sentimiento de la Provincia, por la terrible catástrofe de Irún.

Hace el señor Dans algunas observaciones sin interés y se levanta la sesión á las siete menos cuarto.

Una obra de arte

El cartel de San Sebastián

Acaban de llegar á Vitoria los carteles murales anunciadores de las corridas de toros que se celebrarán en San Sebastián en esta temporada.

La rumbosa empresa de nuestra bellísima hermana, encarga siempre el modelo á notables artistas, porque quiere tener, todos los años, su cartel propio, bello y de mérito.

El de 1913, es sencillamente admirable. Una idealidad; una obra de arte.

Rafael el *Gallo*, el gran torero, el artista incopiable, el genial inventor, la portentosa enciclopedia, el de brillante é insgotable repertorio, el de la mágica muleta y capote maravilloso, se recrea en un valiente pase ayudado por alto.

Pero ¡qué pase!

El diestro ha brindado á la Presidencia, y quieto y erguido, deja que el noblote veragueño, de pelo barroso, le pase rozando los ricos bordados de oro de su traje rosa.

Nadie ha dado ese pase como el mayor de los *Gallos*. Por lo parado y ceñido se le llamó *el pase de la muerte*.

Lo bautizó un buen amigo mío, en el torero café Inglés, que la villa y corte tiene en la torera calle de Sevilla.

—*Gallito*—exclamó el orador con tono profético—*hase* un pase que no habéis visto *ustés*. Nadie, más que él, lo puede *haser*. El que lo intente, muere. Dá *el pase de la muerte*.

Roberto Domingo y Luis Bertodano han pintado á Rafael dando el pase de la muerte, acertando en todo: en la composición, en el dibujo, en el colorido.... Es la misma verdad.

Y es elegante y sencillo. Sin apenas asunto ni figuras; pero con asunto muy grande y figuras gigantescas. Y unas flores encantadoras que le sirven de marco.

Yo ví el original en Madrid, en donde se ven todas estas cosas de toros: en el comercio de Joaquín Menchero, del popular *Alfombrista*, de mi ocurrente y simpático tocayo, del inteligente y temible aficionado, del en un tiempo furibundo lagartijista y hoy gallista decidido.

En casa del *Alfombrista* hace anualmente sus incomparables exposiciones taurinas Roberto Domingo—á quien nadie iguala hoy al dar vida en el lienzo á estos asuntos,—y en pocas horas, como por arte de magia, desaparecen todos los cuadros, adquiridos, á elevados precios, por los admiradores de tan afamado pintor.

De Bertodano, todos sabemos que goza en la pintura de vigorosa personalidad y envidiable renombre.

Este cartel de Domingo y Bertodano hace detenerse, á contemplarlo, á cuantas personas lo ven.

Eso nos pasó anoche, en el Círculo Vitoriano, á dos profesores en la materia—Ignacio Diaz y Clemente Arraiz—y á este aficionadillo.

Mi más completa enhorabuena á los excelentes amigos Bertodano, Domingo y Ucelayeta. ¡Bien don Sabino! Ha estado pero que *mu güeno* el Consejo de Administración de su digna presidencia.

Ahora, lo que hace falta es que haya diez llenos en las diez corridas que nos anuncian ustedes.

Lo cual seguramente ocurrirá, pues en la elegantísima plaza de Donosti han de aparecer *Bomba, Machaco, Gallo, Regaterín, Manolete*, Gaona, Madrid y *Gallito*, para entendérselas con hermosos bichos de Veragua, Villagodio, Murube, Miura, Saltillo, Parladé, Palha, Santa Coloma, Guadalet y Martinez.

¡Un cartel estupendo!

RELANCE.

Notas locales

Nuestras fiestas de Agosto.—Belmonte vendrá á Vitoria.—Un telegrama del señor Elio.—El toro vivo.—Otros síntomas.—La feria de Santiago

Burla burlando vámonos acercando á nuestras tradicionales fiestas de Agosto, ó las fiestas se nos van acercando. El hecho es que estamos, como si digéramos, á dos dedos de *arder* en fiestas; y que Vitoria se prepara á recibicir á los muchos forasteros que este año esperamos, como compensación al soberbio cartel de toros que la *Popular* nos ha deparado.

Son muchos los comercios que se han remozado lavaudo la cara á sus portadas, pintándolas de nuevo con motivo de la proximidad de las fiestas. El Ayuntamiento ha hecho tambien un pinito, y nos ha asfaltado la calle de la Estación. En la Florida se han exhumado de los invernaderos las mas delicadas plantas de hojas caprichosas y florecillas pintadas que esmaltan hoy por hoy los macizos color esmeralda del paseo.

En la Senda se ha aumentado el fluido para suministro del alumbrado público, con lo que ha ganado no poco aquel salón donde se dá cita la distinción y la belleza vitorianas...

Todo huele á fiestas. Cuestión de dias y Vitoria ofrecerá á los ojos del forastero que nos honre con su visita un cuadro de brillante colorido y animación desusada. Las músicas recorrerán las calles alegrándolas con sus notas armoniosas, los cohetes subirán en espiral de fuego el espacio para estallar con estrépito, habrá luminarias vistosas en los paseos y, una vez más, haremos ostentación de nuestras arraigadas creencias, sacando por las calles el suntuoso Rosario de la Virgen Blanca.

Ya lo hemos dicho muchas veces y una vez más lo repetiremos hoy. Se avecinan unas fiestas extraordinarias de las cuales pueden deducirse enseñanzas para el porvenir.

Si como es de esperar la empresa popular para las corridas de toros alcanza este año un éxito y tiene beneficios, el municipio reducirá en el próximo año la subvención que suele dar desde tiempo inmemorial, para la celebración de las corridas.

Este será el primer beneficio que la ciudad obtenga.

Además este año hemos echado el resto en presentar un cartel de toros de atracción. Con buenas corridas suele decirse que afluyen muchos forasteros. Si el dicho encierra alguna verdad, la *Popular* nos dará el ejemplo de su abnegación y Vitoria obtendrá una enseñanza que no ha de olvidar: cual es organizar en años sucesivos buenas corridas, para que sigan favoreciéndonos con su presencia los forasteros: y sean las fiestas de Vitoria lo que deben y tienen que ser, tan concurridas por lo menos como las de otras capitales del mismo orden que la nuestra.

Y á propósito de cañonazos.

Como el cronista taurino del HERALDO, *Kapotazo*, no se encuentra en Vitoria, voy á abrogarme sus facultades hablando del *fenómeno* Belmonte.

Ya saben ustedes que se ha discutido mucho sobre si Belmonte vendría ó no á Vitoria.

El presidente de la *Popular* que se encuentra en Madrid, transmitió ayer un despacho á nuestro compañero en la prensa señor Eguileta, concebido en los siguientes términos:

«Díjele siempre iría Belmonte, y Belmonte vá. Facilite noticia prensa.»

Ya no hay duda, amigo Teótimo. ¡Arriba los corazones! El *fenómeno* será con nosotros durante las fiestas de Agosto.

¿Qué más?

Pues que empiezan á notarse los síntomas de las supradichas fiestas.

Que en el que fué Campo de las Brígidas ha comenzado á montarse un «tio vivo» y pronto, muy pronto comenzará á funcionar para satisfacción de los niños y tormento de los padres.

Todos los años, antes de las ferias de Santiago hace su aparición el «tio vivo» En Vitoria la fecha del 25 de Julio es señaladísima. Los pequeñuelos del hogar no la olvidan. Ya saben ellos que llegado el dia de Santiago hay que salir por esas calles de Dios á la busca y captura de juguetes y chucherías, y de paso á dar unas vueltecitas en el «tío vivo» que para entonces habrá entrado en funciones.

No tardarán en darse á ver los barraqueros, buhoneros y demás compañeros mártires que van de tumbo en tumbo y de feria en feria con sus puestos de bisutería y quincalla, objetos de á real y medio la pieza ó de dos ó tres perrillas. ¡Un derroche!

Enseguida comenzarán á levantarse los tinglados en la carretera de Castilla, junto al paseo de la Florida, y aquel lugar será muy pronto el preferido de los desocupados, niñeras, amas de cría y soldados sin graduación para matar agradablemente el tiempo.

Que es una *ocupación* característica de la raza, porque en España el tiempo no es oro, es esparto si acaso.

INFORMACIONES

Veraneo de los Reyes

Esta mañana á las 5 pasó por Vitoria con dirección á San Sebastián en cuya capital permanecerá una temporada, la reina doña Victoria Eugenia con el príncipe de Asturias y los infantes.

En la estación se encontraba el Gobernador civil don Salvador Aragón y el Inspector de policía.

Nuestra primera autoridad no pudo cumplimentar á la augusta viajera porque pasaba descansando.

El presidente del Consejo

Una hora después, en el sudexprés pasó también para San Sebastián el Presidente del Consejo de Ministros Conde de Romanones.

Fué cumplimentado por el Gobernador civil que se encontraba á la llegada del tren en la estacien.

Retraso del exprés

El exprés que tiene su llegar á Vitoria á las ocho y media de la mañana ha traido hoy dos horas de retraso, debido á un descarrilamiento ocurrido en la linea y que intecepto el tráficó.

Por esta misca causa el correo de las dos y media ha llegado también retrasado.

El descarrilamiento ha sido entre Mengorren y Belayos.

Se han destrozado la máquina y 25 vagones.

Hay varios heridos.

La Comisión provincial

La sesión de ayer

Se tomaron los siguientes acuerdos:

Acceder á lo solicitado por la Junta administrativa de Mendiola que interesa autorización para girar el reparto vecinal con el fin de pagar la deuda que tiene con el guarda de campo.

Que pase al Ayuntamiento de Valdegovía lo que don Gonzalo Ruiz y consortes vecinos de Espejo solicitan que no se autorice á la Junta administrativa del mismo que gire el reparto del déficit del presupuesto local de 1913.

Quedar conforme con lo propuesto por el ingeniero respecto á lo que don Julián Orbiso solicita 20 dias de licencia para hacer uso de aguas medicinales

La enseñanza en Vitoria

Ayer se verificaron los exámenes de fin de curso en el grupo escolar de Ali, terminando con estos los de todas las escuelas municipales.

Asistió el alcalde señor Quiroga y los concejales señores Jaca, Pardo y Guilarte.

De la labor realizada por las dignas profesoras de este grupo hemos de decir, que ha sido meritísima como en general ha sido la del celoso profesorado de todas las escuelas nacionales y municipales de Vitoria.

La comisión municipal salió altamente satisfecha del estado de instrucción de los niños y de las condiciones en que se les dá la enseñanza, gracias al esfuerzo de los maestros.

El alcalde y el concejal señor Jaca, visitaron la clase de párvulos, que dirige doña Hilaria Echauri y la elemental de niñas de la que es profesora doña Josefa Fernández. En estas clases se expusieron trabajos manuales y labores de adorno.

La sala maternal de la señorita Isabel de Latorre y la elemental de doña Valentina Vadillo, fueron visitadas así mismo por los señores Pardo y Guilarte quienes felicitaron á dichas profesoras por sus desvelos en pró de la enseñanza.

En la primera de estas clases, las niñas de 3 á 5 años ejecutaron varios ejercicios de gimnasia sueca y en la segunda hubo tambien exposición de labores.

Nuestra cariñosa felicitación á la dignísima y culta representación del Magisterio que en Vitoria tan gallarda prueba de su amor á la enseñanza ha dado en el curso que acaba de terminar; pues hemos de hacer constar que tanto en los grupos de la Florida, Ali, y Urbina como las Escuelas de las Normales y demás que no hemos podido visitar los niños han demostrado suficiencia y un grado de enseñanza muy halagüeño.

Sea para todos maestros y maestras de las Escuelas de la ciudad, nuestra sincera y cordial enhorabuena.

Circular al Episcopado sobre la enseñanza religiosa

Reproducimos á la letra la circular que en vísperas del Congreso Catequístico dirigió el Cardenal Aguirre á todo el Episcopado, y que interesa á todo el Clero y fieles de España:

Venerable Hermano y muy querido amigo: A su notoria ilustración no se oculta que desde hace pocos años, como obedeciendo á un plan, se vienen promulgando multitud de disposiciones acerca de la Instrucción pública, contrarias unas manifiestamente á los derechos de la Iglesia, y susceptibles otras de interpretarse y aplicarse en daño suyo. Tales son, por no citar más que algunas, el señalamiento de la peligrosísima coeducación sexual como orientación pedagógica, las reformas de la Escuela Superior del Magisterio con detrimento de la enseñanza de la Religión, la merma de atribuciones en los profesores de la expresada asignatura, las Bibliotecas circulantes con libros contenidos en el Indice, la secularización completa de las Escuelas Normales dirigidas por Religiosas, los ataques á la libertad de enseñanza garantizada por la Constitución, la dispensa en favor de los disidentes de asistir á la explicación del Catecismo en las escuelas, la supresión de los exámenes para la asignatura de Religión en los Institutos, la abolición de los privilegios concedidos de antiguo á las Ordenes docentes, la postergación del Párroco en las Juntas locales de primera enseñanza, el influjo escandaloso de los sectarios en los altos centros directivos y el real decreto de 5 de mayo último, que, a infracciones legales positivas, juntaba el no mencionar en modo alguno, la intervención de la Iglesia, al disponer detallada y extensamente la inspección de la enseñanza. Omisión ésta de tamaño bulto motivó una consulta oportunísima del señor Nuncio Apostólico, que tantas pruebas de celo y discreción está dando, á la cual el ministro de Instrucción pública y Bellas Artes señor Lopez Muñoz, ha contestado que «por esa medida no se alteran los derechos que la ley de 9 de septiembre de 1857 y demás disposiciones concordadas conceden á las autoridades diocesanas».

Aunque la contestación no podía ser otra, pues las leyes del Reino, aprobadas por las Cortes y sancionadas por la Corona y más si han sido concordadas por ambas potestades, no pueden derogarse por la voluntad de los ministros, tiene gran importancia esta declaración autorizada de que subsisten vigentes y no han perdido nada de su fuerza las atribuciones que, en orden á la enseñanza oficial, reconoció á la Iglesia la potestad civil.

Dichas facultades, á más de ser su ejercicio por muchos conceptos altamente provechoso, conviene no dejar de llevarlo á la práctica, á fin de que no se alegue su desuso como razón para suprimirlas. A imitación de lo que hacemos los Prelados al girar la visita de la Diócesis, los Arciprestes en sus respectivos distritos, interesa mucho que inspeccionen las escuelas primarias, conforme á las reales cédulas de 24 de marzo y 4 de abril de 1852. Es lástima grande que todos los curas, según lo previene el artículo 8.º de la vigente ley de instrucción pública, no tengan «repasos de Doctrina y Moral cristianas, para los niños de las escuelas elementales, por lo menos una vez cada semana», y que no examinen mensualmente de Doctrina, conforme se les recomienda en el artículo 46 del no derogado reglamento de 23 de noviembre de 1858.

El artículo 42 del mismo, confirmando por disposiciones derogatorias de otras contrarias, dice textualmente que «en los pueblos donde haya la loable costumbre de que los niños vayan con el maestro á la misa parroquial los domingos se conservará, y donde no la hubiere, procurarán introducirlas los maestros y las comisiones respectivamente»; y tres artículos más adelante se manda en absoluto que los niños «serán conducidos á la Iglesia por el maestro para que se confiesen.

En pleno Parlamento se ha dicho por los representantes del Gobierno, que si el Poder civil falta á sus deberes en materia de enseñanza, faltan también las autoridades eclesiásticas al no ejercitar los derechos que la ley reconoce, y sería muy triste que esto pudiera decirse con verdad.

Pero de poco servirá inculcar á los Párrocos la conveniencia suma de usar las facultades que relativamente á la instrucción oficial les competen, si al ejercicio de las mismas pone más ó menos abiertamente los obstáculos posibles y ponen todo el esfuerzo en eludir la eficacia de su intervención y burlar su vigilancia los jefes de los centros de instrucción pública. De ahí las reconocidas y nunca bien ponderadas ventajas de dar la carrera de maestros primarios y profesores normales á seglares de confianza absoluta y aun á seminaristas y sacerdotes, que secunden los deseos de la Iglesia con la sana doctrina y los ejemplos edificantes, é imitando la unión y mútuo auxilio de nuestros adversarios ayuden á otros católicos á subir á las cátedras y á ocupar puestos de inspectores.

A la vez que procuremos á costa de los mayores sacrificios, aumentar el número de los buenos maestros é influir extensa y profundamente sobre la enseñanza oficial importa mucho que por todos los medios legales nos opongamos á que se quebranten las libertades relativas á la instrucción consignadas en el Código fundamental, y que se favorezca á las instituciones religiosas dedicadas á la enseñanza; y se fomente la asistencia á la catequesis; y se predique á los padres de familia la estrictísima obligación en que se hallan de apartar á sus hijos de las escuelas anticatólicas y de las malamente llamadas neutras y de las bibliotecas donde se ofrecen libros contrarios á la sociedad y á la fé cristiana.

Me he permitido distraerle de sus ocupaciones exponiéndole estas ideas, no porque dude que tenga otras ni para llevarlas á la práctica necesite su reconocido celo excitación de nadie, sino para desahogar en el suyo mi corazón oprimido con las tristezas de lo presente y con el temor de lo futuro, y para que, unidos nuestros trabajos, como lo están nuestras aspiraciones y afectos, busquemos medios eficaces de impedir que se descristianice y acabe de secularizarse, en perjuicio de los fieles que nos están encomendados, la enseñanza oficial de nuestra querida Patria.

De V. E. afectísimo Hermano y amigo s. s. q. s. m. p.

FR. G. M. CAR. AGUIRRE,
Arzobispo

Toledo, 19 de Junio de 1913

Ministerio de Cultura 2010

MADRID AL DIA

POR TELÉFONO

3'40 t.

Gasset de viaje

Está definitivamente acordado que el ministro de Fomento asista el día 26 del actual á la inauguración oficial del pantano de la Peña.

Al señor Gasset le preparan un cariñoso recibimiento.

Una petición

En el despacho del ministerio de Instrucción pública se ha personado esta mañana una comisión de subalternos de dicho ministerio, pidiendo al ministro se interese en la petición que tienen hecha al Gobierno, solicitando se fije el mínimun de sueldo de 1000 pesetas.

El señor Ruiz Gimenez les dijo que procuraría complacerles.

De varias provincias

Al ministro de Fomento ha visitado hoy una numerosa comisión de Logroño, Navarra y Soria, rogándole se interese por la pronta construcción del ferrocarril de Soria á Castejón, con la consiguiente subvención del Estado.

El señor Gasset mostrose muy atento con los citados comisionados y les prometió hacer cuanto proceda en justicia.

Dice Alvarado

El señor Alvarado, hablando de la emigración con los periodistas, mostrose indignadísimo con las agencias que reclutan gente para América.

Dijo que proponíase obrar con absoluta rigurosidad con dichos agentes.

De fiestas

Telegrafian de Bailén que llegó sin novedad una compañía del regimiento de Soria, habiéndosele dispensado cariñoso recibimiento.

Inmediatamente de llegar montó la guardia en el palo municipal.

La emigración

De Cadiz dicen que ha zarpado de aquel puerto con rumbo á la Argentina el vapor "Infanta Isabel,, conduciendo abordo mas de 1000 emigrantes.

La mayoría son de Asturias y Galicia.

Crónica de sport

Lo del reto

Qué satisfecho y cómo se había de reir el señor Viana si no se le contestara á tanta insensatez ó inexactitud como pone en su suelto de ayer de «La Libertad».

Pero seré breve, pues las las polémicas de esta naturaleza poco ó nada importan, excepción de contadas personas.

Saca á relucir la subida de la famosa cuesta de Salinas. Lo recuerdo y con gusto extraordinario, pues aunque era *la primera vez que iba á hacer prueba* (después de más de un año que hacía que la había subido) y él, en cambio, la estaba subiendo continuamente y durante algunos meses, tuve que bajarme por cansancio pasado el puente del ferrocarril, pero advertido de que el señor Viana venía detrás y entrenado por mí, monté de nuevo y sin descansar cinco segundos escasos; tiempo que él podía haber aprovechado para sacarme ventaja, resultó que dí un embalaje llegando el primero al alto, y el pobre hombre se quedó bastante rezagado. ¿Porqué no lo cuenta todo? ¿No recuerda que una vez arriba los dos empezó á decir que de esa manera no valía. Además, dijo que no había querido ganarme. ¡Já! ¡já! Por otra parte, el reto que yo tenía con Viana se corría á los ocho días y no aquél que fué el primer día de mi entrenamiento. Como vió que le gané con todas las de la ley, puso la condición (hasta entonces ni remotamente presorita) de que tenía que ser todo el tiempo montado.

Y que Alha le guarde y le preserve un poquito del efecto que le va á producir lo que antes le digo. Porque yo no tengo el vicio de mentir.

El señor Viana con motivo del campeonato de Alava en carretera, retó á los corredores del New Club, porque en dicha carrera no pudo ganar. Lo natural es que hubiera propuesto la misma carrera; no fué así y propuso otra á 100 kilómetros sin designar carretera. Para que no crea que tenemos inconveniente en correr con él se aceptó (que no lo debíamos haber hecho) y se fijó la carretera de Alsasua. Como yo, y todos esperábamos, no está conforme y aun teniendo nosotros, *nosotros* ¿entiende bien? por ser los retados, el derecho á elegir condiciones, se le ha concedido ese capricho, mejor, abuso.

Viene otra vez con coplas y calendarios diciendo que por el Puerto de Vitoria y el de Herrera y aunque en mi vida he estado por este último le acepto yo solito. Como ya no le falta pedir más que, que le dejemos ganar la carrera y á eso me parece que *no hay derecho*, he de manifestarle que acepto con todas las condiciones menos la de que yo corra con 6'05, pues si él está acostumbrado yo lo estaré con 6 metros ó con 23, todos no tenemos las mismas condiciones fisiológicas para correr en bicicleta. El puede correr con la que le venga en gana, igual que yo.

Y después de esto, y como á los dos nos conoce todo el mundo, creo que ya no daremos más la lata á mis apreciables lectores que con tanta paciencia me han resistido.

MANUEL SERDÁN
(Campión)

Elorza-Viana

El rey de los retos señor Viana lanza otro á Elorza, como si éste no estuviera incluido entre los cinco routiersque terminaron el Campeonato, y le dice que el mismo recorrido desea correr con él cuando quiera.

El señor Elorza contesta que lo acepta y que sin bajarse de la bicicleta y termidos los 50 kilómetros, se corran 50 vueltas en la pista de la Florida; el que antes las dé será, claro es, el vencedor.

Reunión

Se recuerda á todos los ciclistas de Vitoria que mañana á las ocho de la noche en el domicilio del New Club se celebrará una reunión con objeto de organizar la excursión para presenciar la importantísima carrera internacional de motocicletas.

CH.

Mitin unionista vasco-navarro

Organizado por la Unión Sportiva Alavesa, de Vitoria, se celebrará el día 20 del actual á las once de la mañana un mitin ciclista en Zumárraga, al que han sido invitadas todas las sociedades que en esta región cultivan el ciclismo.

El principal objeto de este acto es la constitución de la Unión Velocipédica Vasco-Navarra, una de las regiones en que ha de dividirse la Unión Velocipédica Española, según las tendencias que se iniciaron y acuerdos tomados por esta sociedad en su último congreso, celebrado en Barcelona el pasado Enero.

La trascendental importancia de este mitin y los innumerables beneficios que de él pueden conseguirse para la causa ciclista de esta región, nos hace presumir que el domingo próximo acudirán á Zumárraga todos los ciclistas de ideales arraigados, que afortunadamente son muchos en nuestras provincias.

Se trata de una obra para todos, y por tanto todos debemos aportar á ella nuestro esfuerzo para que nazca pujante, vigorosa y en condiciones de acometer las empresas más difíciles.

Vayamos pues á Zumárraga los ciclistas vasco-navarros á dar con nuestra presencia fuerza y realce á este hermoso acto de unión y fraternidad.

LUIS EGUILEZ
Presidente de la U. S. A.

DESDE ZARAGOZA

POR TELÉFONO

3'40 tarde.

Agresión entre Jaimistas y radicales. —Un herido.—Hombre arrollado por el tren.—El Conflicto de los Metalúrgicos.

De la Capital del Aragón telefonean dando cuenta de un sangriento suceso ocurrido en la mencionada Ciudad.

Al terminar los festejos organizados en honor de la Virgen del Carmen, inmediato al Castillo quedaron un numeroso grupo de radicales y otro de jaimistas, entre cuyos bandos debian existir antiguos resentimientos.

De improviso y sin que nadie pudiera evitarlo, ambos grupos de jaimistas y radicales viéronse á las manos.

Sonó un disparo de arma de fuego y al poco tiempo se supo que un jaimista tenia atravesada una de las manos de un balazo.

La policia hizo varias detenciones, y se dice que consiguió detener también al autor de la bárbara agresión.

Entre las autoridades guárdase impenetrable reserva acerca de este triste suceso.

El vecindario muéstrase indignadísimo con las bravuconerías de determinadas personas y lamenta que ocurran sucesos como el relatado.

En Zaragoza se ha recibido un tefegrama diciendo que en las proximidades de la estación de Montalban el tren correo de Navarra ha arrollado á un individuo llamado José Gimeno.

El maquinista observó perfectamente la desgracia, y paró el tren.

El atropellado fué sacado de la caja de la vía, sin vida.

El conflicto surgido hace días entre los obreros metalúrgicos de Zaragoza ha quedado satisfactoriamente solucionado.

Los patronos han admitido en sus talleres á los que estaban declarados en huelga.

DEL MUNICIPIO

Subasta

Esta mañana se ha celebrado en la sala de remates del Ayuntamiento la subasta de la obras que han de verificarse en el edificio destinado á Escuela Normales, que consistirá en la reparación de cielos rasos.

Las obras se han adjudicado á don Ricardo Uralde, por ser el mejor postor.

Comisiones

A las once y media se ha reunido hoy la comisión de obras prra tratar de asuntos de trámite.

Programas

Hoy han sido entregados á la Comisión de Festejos 800 programas de mano en los que constan los festejos que han de celebrarse en el próximo Agosto.

QUEJAS DEL VECINDARIO

Se lamentan las lavanderas que suelen acudir á la Alberca de San Ildefonso, de que por falta de vigilancia se vean molestadas por la noche por algunos desocupados que, no sabiendo que hacer, entretienen sus ocios yendo á la alberca á abrir y cerrar la puerta, cosa que podía evitarse disponiendo que sea punto de parada en aquellas inmediaciones de algún sereno que redoble la vigilancia y reprendiese á los *festivos* sujetos que con tan poco ingenio saben buscarse distracciones, causando de paso molestias á sus convecinos.

Trasladamos la queja tal y como ha llegado á nuestra redacción, á quien corresponda para impedir que se repitan estas *gracias* tan poco originales.

El dia en San Sebastián

Llegada de la reina doña Victoria

Entusiasta recibimiento.—Romanones despacha con el Rey.-Declaraciones del ministro de Jornada.-El protectorado de Alemania.-Regatas

POR TELÉFONO

5 tarde.

Esperando á la reina

Desde primera hora de la mañana la animación ha sido grande.

Bandas de música han recorrido las calles de la población, disparándose infinidad de cohetes y bombas.

Los buques surtos en la bahía estaban empabesados.

Los edificios públicos lucían vistosas colgaduras.

A la nueve de la mañana comenzó á afluir la gente á la estación para presenciar la llegada del tren real.

El Gobernador de Guipúzcoa y el jéfe del cuerpo de miqueletes salieron al límite de la provincia para acompañar á la reina hasta San Sebastián subiendo al tren real en Tolosa.

En la estación

Han acudido á la estación á recibir la reina doña Victoria Eugenia todos las autoridades donostiarras, el ministo de jornada señor Lopez Muñoz, el Presidente del Tribunal Supremo señor Aldecoa, el Gobernador del Banco de España señor Cobián, los exministros Duque de Mandas y Barroso, los generales Brigen y Mata.

A las nueve y media llegó á la estación doña María Cristina, el rey don Alfonso y los infantes don Alfonso y doña Beatriz.

Una compañía con bandera y música se encontraba en los andenes para rendir los honores de ordenanza á la soberana.

Don Alfonso revistó á la fuerza, haciéndola cambiar de situación para que pudiera desfilar con más facilidad.

Llegada del tren real

A la hora señalada en el itinerario entró en agujas el tren real

Al llegar á la estación sonó una salva de aplausos

Al mismo tiempo la batería del fuerte y los cañones de los buques hicieron los disparos de ordenanza, siendo echadas á vuelo las campanas de las iglesias.

Doña Victoria descendió del vagón con sus hijos, seguida del duque de Santo Mauro y del caballerizo señor Scoanne.

Venia con la reina el presidente del consejo conde de Romanones, que dejó en Alsasua el sudexprés subiendo al tren en que viajaba doña Victoria Eugenia.

La bien venida del Alcalde

El alcalde de San Sebastián se adelantó para saludar á la reina, pronunciando un breve discurso en el que dió la bien venida en nombre del pueblo á la augusta viajera.

Luego la obsequió con un magnífico "bouquet,, de flores naturales.

Los infantes y el príncipe de Asturias fueron tambien muy aclamados al salir de la estación.

Se organiza la comitiva

En el patio exterior de la estación se organizó la comitiva.

Los reyes ocuparon dos landós descubiertos y los infantes don Alfonso y doña Beatriz con el príncipe de Asturias y los demás hijos de los reyes otros dos automóviles de la real casa.

Las demás personas de la comitiva oficial tomaron asiento en diferentes coches, trasladándose los reyes á Miramar por el puente de María Cristina y Avenida de la Libertad que se veía invadida por numeroso público.

En el trayecto se repitieron los aplausos y los vítores.

El entusiasmo ha sido indescriptible, no cesando el pueblo de aclamar á los reyes hasta que éstos llegaron á Palacio.

El Presidente del Consejo

El jefe del Gobierno conde de Romanones, se dirigió desde la estación al ministerio de Jornada, donde se hospeda

Allí recibió diferentes visitas de distinguidas personalidades de San Sebastián.

A las doce del mediodía don Alvaro subió á Palacio, permaneciendo en la cámara regia largo rato despachando con el rey.

Se sabe que don Alvaro puso á la firma de don Alfonso diferentes decretos.

Luego fué invitado por el monarca á que se quedase á almorzar en Miramar accediendo el presidente.

Al ser interrogado por los periodistas manifestó el jefe del gobierno que hesta última hora de la tarde no podia recibirnos.

Añadió que esta noche á las doce saldría de regreso para Madrid, en el sudexprés, pues aunque algunos amigos cariñosos le invitan para que permanezca unos días en la capital de Guipúzcoa, es tan agradable la temperatura que se respira que luego al tenerla que dejar había de sentirlo mucho.

El de jornada

A la hora de costumbre recibió á los periodistas en el hotel de María Cristina el ministro de jornada señor López Muñoz.

Dijo que había escasez de noticias.

Entonces los reporters le interrogaron acercaca de la cuestión candente, ó sea sobre el protectorado de Alemania al Raisuli.

El señor Lopez Muñoz hizo sobre este particular importantes declaraciones.

Comenzó diciendo que no cree pueda conceder Alemania el protectorado al Raisuli por que en la conciencia de todos está el que Raisuli es quien ha excitado los animos de los moros rebeldes para que se lancen contra Esdaña, dando lugar con su actitud retadora al castigo durísimo que nuestro Ejército está imponiendo á los harqueños.

Confirma todo esto, agregó el ministro de Jornada, el hecho de que el Raisuli recibe diariamente en Tánger noticias del resultado de las operaciones, y se sabe que hasta ha hecho gestiones para hacer fracasar el protectorado de España en el Imperio.

El Raisuli y su cuñado son pues los que dirigen la campaña contra España desde bastidores, y los que están dispuestos á lanzarse al monte, el día en que es e a salvo la fatuina del primero que se encuentra en Tánger.

El Raisuli está al habla con los jefes de las harcas rebeldes, y teniendo Alemania en cuenta todo esto, no protejerá al Raisuli, porque Alemania conserva afecto á España, y las relaciones que unen á ambos países no pueden ser más cordiales.

Notas de Miramar

Al medio día recibió el rey en audiencia á don José Luis Goyoaga y al señor Careaga.

El primero dió las gracias al rey por haberle concedido recientemente la gran cruz de Carlos III y el segundo en unión del primero invitaron al rey á la corrida de la Asociación de la prensa que se celebrará en Bilbao el día 31 del actual.

El rey agradeció la deferencia y dijo que si sus ocupaciones se lo permiten iría á Bilbao á presenciar dicha corrida, realizando el viaje desde San Sebastián en automóvil.

Las regatas

Hoy se ha celebrado la primera prueba de los yates para disputarse la copa del Cantábrico.

Han tomado parte los bàlandros "Paquete,, "Luchana,, "Papoose,, "Isabelita,, "Bocasta,, retirándose estos dos últimos.

Política local

Los carlistas

Hoy se cumple el cuarto aniversario del fallecimiento de don Carlos de Borbón Austria de Este.

Los carlistas de Vitoria según tenemos entendido, proyectan celebrar una misa de requien por el eterno descanso del alma de su caudillo, el domingo próximo á fin de que pueda asistir á la misma el mayor número de correligionarios.

Con este motivo hoy no se ha celebrado en sufragio del ilustre finado misa alguna.

NOTAS DE SOCIEDAD

Nuestro Prelado

Ha salido para Vergara, desde donde se trasladará á San Sebastián, nuestro amadísimo Prelado monseñor Cadena y Eleta.

Deseamos al ilustre viajero un feliz viaje y que su estancia en dichas localidades le sea grata.

Los que viajan

Han salido:

*** Para Miranda don Julio Aranzabal.

*** Con dirección á Burgos el teniente de administración militar señor Sañudo.

*** Para Págenos, don Gerónimo Martelo.

*** El director de la Escuela Práctica de Agricultura, don Victoriano Odriozola, para Miranda.

Han llegado;

*** Procedente de la bella Easo, doña Felipa Carranza de Pérez Vergara.

*** Del mismo punto el teniente coronel de la guardia civil don Miguel Alemany.

*** Se encuentra en esta localidad el general don Luis Santiago.

Vitoria-Club

Comenzaron ayer en el Vitoria-Club los jueves de moda, viéndose con tal motivo los terrenos de la Sociedad muy animados.

La directiva tuvo el buen gusto de engalanar el Club de manera vistosa y elegante, ofreciendo el campo de sport un aspecto brillantísimo.

Amenizó el festival la orquesta que dirige el señor San Martín, y se bailaron *lows tep* y rigodones.

El buffet admirablemente servido, viéndose muy concurrido á la hora de las meriendas.

La asistencia distinguida como siempre entre la que pudimos ver á las señoras y señoritas de Iradier, Herrera, Ortiz, Condesa de Peñaflorida é hijas, Corral, Pradera, Saralegui, Irazazabal, Brena, Augusti, Heredia, Aguirre, Póveda, Hurtado de Mendoza, Pando, Fernán Nuñez y Echánove.

Señores de Brena, Iradier, Herrera, Nuñez, Pradera, Ortiz, Mendizabal, Susaeta, Arrieta (V.), Irazazabal, Alfaro (Jesús, Heraclio y Tomás), Uriarte, Vera-Fajardo, Mundet, Aragón, Cisneros, Brena, Pascual, Manuel de Manuel, Puyol, Apraiz, Cañedo, y otros muchos cuyos nombres sentimos no recordar.

Notas tristes

El domingo próximo se cumple el quinto aniversario del fallecimiento de don Angel Gonzalez de Junguitu y Santamaria, que falleció en esta ciudad el 20 de julio de 1908, confortado con los auxilios de la religión cristiana.

Con tan triste motivo se celebrarán en la iglesia parroquial de San Miguel, mañana sábado, solemnes funerales por el eterno descanso de su alma.

A su esposa doña Sabina Beruete y demás familia renovamos la expresión de nuestro mas sentido pésame.

*** Esta mañanase han visto muy concurridas las misas que se han celebrado en la Iglesia de los PP. Carmelitas las cuales han sido aplicadas, como ayer decíamos, por el eterno descanso del alma de nuestro malogrado amigo el joven abogado vitoriano don Celestino Alvarez (q. e. p. d.)

Renovamos el testimonio de nuestro pesar á la familia del finado con motivo de cumplirse hoy el primer aniversario del fallecimiento de aquel.

En Oriente

POR TELEFONO

3'40 tarde.

La situación es grave

Un despacho de París dá cuenta de la grave situación por que atraviesan los estados balkánicos.

Telegramas de Sofia aseguran que las tropas rumanas continúan su avance sobre Sofia y anuncian al mismo tiempo que las tropas turcas atacarán en breve Andrinópolis.

En esta capital se nota una gran excitación, especialmente entre los musulmanes. La población cuenta con escasas tropas búlgaras, siendo relativamente facil que caiga en poder de los otomanos.

Se cree que Turquia tiene firmado un tratado secreto con Servia, Grecia y Rumania.

Los abusos búlgaros

Segun noticias de origen oficial las tropas búlgaras han cometido terribles abusos en la población de Doxoto.

De una población de 3.000 almas solo han escapado de la invasión y barbarie búlgara 130 personas.

Se ha pedido á Grecia el envío de un destacamento con objeto de proceder al enterramiento de más de dos mil cadáveres.

La indignación que estos hechos han producido, se manifiesta en todos los círculos políticos.

Una noticia sensacional

Un telegrama de Constantinopla asegura que los búlgaros han evacuado la plaza de Andrinópolis, dejando solo algunas patrullas de soldados para asegurar el mantenimiento del orden.

Otra derrota búlgara

Participan de Urkub que las tropas servias se han apoderado despues de un ataque que ha durado varias horas de las alturas de Zutikahmie, posición importantísima, situada en la intersección de las antiguas fronteras servio, búlgara y turca.

Las tropas búlgaras quedaron completamente derrotadas, retirándose con grandes pérdidas sobre la frontera de su país.

El último esfuerzo

Se asegura que los búlgaros están dispuestos á enviar un plenipotenciario para negociar la paz

En caso de que esta conferencia fracase Bulgaria hará un último esfuerzo, reuniendo tres cuerpos de ejército al mando del general Savoff, para hacer frente á Servia y enviando 20.000 hombres al general Ivanoff para operar contra los griegos.

Don Joaquín Sanchez Toca

POR TELÉFONO

3'40 t.

Al desembarcar

De Cádiz comunican que ha desembarcado en aquel puerto, procedente de la Habana, el senador don Joaquín Sanchez Toca y su distinguida esposa.

A recibir al señor Sanchez Toca acudieron al muelle distinguidas personalidades entre las que se hallaban las autoridades, el marqués de Lema y el apoderado de la Compañía Trasatlántica señor Barriere.

Estos señores ocultaron al señor Sanchez Toca la noticia referente al fallecimiento de su hijo.

Fué visitado por los periodistas de la localidad, á los cuales hizo las siguientes manifestaciones.

Dijo que ahora, mas que nunca, convíene á España mantener su política africanista.

Habló de la situació porque atraviesa la República Mejicana, diciendo que era malísima.

Refiriéndos á la situación política de España dijo que volverá otra vez á la vida activa de la política, para la cual se hallará en Madrid dispuesto á ello para el mes de octubre, y agregó que militará al lado del señor Maura.

Fué interrogado por los representantes de la prensa acerca del supuesto incidente ocurrido en la Habana con la bandera Española, y contestó que no sabía nada de ello, pero que había observado que las relaciones entre España y Cuba era cordiales en extremo.

LA ULTIMA HORA

POR TELÉFONO

5 t.

El asesinato de Jalón

Los doctores Murillo y Escribano han examinado por orden del Juez militar que instruye la causa del tristemente celebrado excapitán Sánchez el cuchillo, la azuela y el martillo con los cuales se supone que Sánchez descuartizó el cadáver de García Jalón.

Después de un detenido examen han manifestado que está comprobado fueron estas las armas con que se llevó á cabo el descuartizamiento, en atención á que coinciden los filos de las mismas con los cortes de los huesos.

No dice nada

La hija del excapitán, Maria Luisa, que habia solícitado comparecer de nuevo ante el juzgado para prestar nueva declaración no ha declarado nada nuevo.

A Jijón

El director de Agricultura señor D' Angelo ha salido para Jijón con objeto de adoptar medidas contra la emigración de braceros.

Esperando al rey

Dicen de Gijón que se están haciendo grandes preparativos para dispensar una cariñosa acogida al rey, con motivo de su próximo viaje.

A Larache

Del Ferrol telegrafían que han salido fuerzas de infantería de Marina para Larache, con objeto de cubrir bajas.

Dichas fuerzas van á Africa voluntariamente.

Se les ha dispensado una despedida entusiasta.

Día religioso

Asociación Josefina

El próximo sábado 19 del mes corriente, celebrará esta Asociación en la Iglesia de las Religiosas Brígidas, el ejercicio acostumbrado en obsequio al Patriarca San José.

A las siete se dirá una Misa rezada que se aplicará por los filles de la Asociación, distribuyéndose en ella la Sagrada Comunión á los Congregantes.

A las cuatro de la tarde, expuesto el Santísimo Sacramento, se rezará el Santo Rosario, á continuación se dirán preces dirigidas al Santo Patriarca, siguiendo el sermón y terminando con la bendición y reserva del Santísimo Sacramento.

Adoración Nocturna

Hoy celebrará su vigilia ordinaria en la Parroquia de San Vicente, el turno 10.° Inmaculada Concepción.

Los Exploradores de España

El Comité provincial de Alava desea hacer público el generoso proceder de la Banda del Regimiento de Infantería de Cuenca núm. 27 que habiendo obsequiado al personal de la misma con la cantidad de 50 pesetas, por su cooperación el festival verificado por esta Asociación el día 9 del actual ha devuelto dicha suma para que se aplique á la adquisición de dos uniformes de explorador de familias pobres.

Gustosos cumplimos el encargo de señor Presidente del Comité, de exteriorizar el más profundo agradecimiento por el aplaudible proceder de los individuos de la citada Banda, al cual unimos el nuestro muy sincero.

Sociedad de San Vicente de Paul

Con motivo de la festividad de San Vicente de Paul esta Sociedad celebrará el día 20 del actual mes, de conformidad con su reglamento y en los sitios de costumbre, misa de Comunión á las siete y media de la mañana; y Junta general á las doce en la que se dará cuenta del estado de las Conferencias y de las obras á ellas encomendadas.

A tan solemnes actos se ruega la asistencia, pues en las circunstancias por que atraviesa la Santa Religión, conviene más que nunca dar vida á esta caritativa sociedad.

Banco Hispano-Romano

Sucursal de Vitoria

Plaza de Bilbao n.° 1

Pone en conocimiento de sus accionistas que á partir del 1.° de Julio, paga en la Central de Madrid y en ésta Sucursal, los intereses correspondientes á sus acciones, á razón de 5 por 100 anual, sin descuento alguno, contra cupón número 3 de dichas acciones.

Tambien pueden los tenedores de resguardos provisionales pasar por las oficinas del Banco, á canjearlos por los títulos definitivos.

Horas de Oficina de 10 á 6. 31 jl

CARBONES

ingleses y asturianos en clases superiores.

Grandes almacenes de Macario L. de Arcaute y Compañía.

Casa de absoluta confianza.

Fueros 4 teléfono 132 «El Vesubio».

Suscripción

Cantidades entregadas para los soldados heridos y familias de los muertos en campaña.

	PESETAS
Suma anterior. . .	11
Señora doña Jacinta Gurrea, viuda de Bellsolá	5

Ministerio de Cultura 2010

Señora doña Teress Bellsolá	5
» de don Julián Aniel Quiroga	5
Señora doña Elena Hortigüela	2
Señor don Florencio Freire	5
Total . . .	33

Los donativos se reciben en casa de la tesoresa, señora do Aragón (Gobierno civil).

Programas de fiestas

Hemos recibido algunos ejemplares de los programas de fiestas que han editado los señores Polo, Espinosa y Abechuco.

Los citados programas están admirablemente confeccionados por la tipografía de los señores Apolinar Fernández é hijo, y en ellos se detallan los festejos que han de celebrarse en cada uno de los días de fiestas.

La portada reproduce un grabado de la célebre Batalla de Vitoria, encerrado en artística orla, tirada á tres tintas.

Los autores han hecho dos ediciones, una para la venta y otra para el comercio.

La primera ha sido puesta hoy en circulación y mañana se repartirá entre los anunciantes la segunda.

Felicitamos á los señores Polo, Espinosa y Abechuco, por su acierto y les auguramos un completo triunfo, que servirá para la mayor propaganda de nuestras tradicionales fiestas.

Cotizaciones de hoy

MADRID

Cotización del Banco de Vitoria

Interior 4 por 100 al contado	78'55
Idem 4 por 100 fin de mes .	78 55
Amortizable 5 por 100. . .	98'80
Idem 4 por 100	00'00
Acciones Banco España . .	448'00
Idem Compañía Arrendataria de Tabacos.	286'50
Idem Sociedad General Azucarera Española preferentes	41'25
Idem, idem, ordinarias . .	12 75
Acciones Banco Español del Rio la Plata.	438'50
Banco Centro de Méjico . .	00'00
Nortes.	00'00
Cambio sobre Paris cheque.	108'40
Idem sobre Londres cheque	27'38
Obligaciones Azucarera . .	00'00
Idem idem sin estampilar. .	00 00

NOTICIAS

Habiéndose presentado en esta plaza el teniente General Excmo. señor don Luis de Santiago y Menescan, se hace saber para el debido conocimiento, advirtiendo que dicho Excmo, señor habita en la calle Cadena y Eleta núm. 23 1.° y dispensa las presentaciones.

LA NEURASTENIA se evita y se cura con el **Jarabe de Hipofosfitos Salud.** – De venta en farmacias.

El señor Alonso, corresponsal administrativo de varios periódicos de Madrid y provincias, ha recibido varios ejemplares del cartel anunciador de la gran corrida de la prensa, de Bilbao.

Los carteles, que son muy bonitos, han sido colocados en distintos sitios de la capital.

—Pídase **Sal Vichy-Etat**, para bebidas, **Comprimidos Vichi-Etat**, efervescentes, y **Pastillas Vichy-Etat**, en sus envases de origen. Rehúsese toda imitación.

Durante el pasado mes de Junio se registraron en los animales de la provincia de Gerona dos invasiones de perineumonia contagiosa en la especie bovina en la capital y 232 de viruela en la ovina de Puigcerdá.

Baños Hotel Pallares

LA COMPAÑIA DE MADERAS *Bilbao*
MADERA DE PINO DEL NORTE, TEA Y FRANCÉS
por vagones completos y por expediciones sueltas.

La Academia Médico Homeopática de Barcelona organizada un Certamen Internacional de Medicina Homeapática, para 1914, en conmemoración del XXV aniversario de su fundación, concediéndose varios premios.

Perro de caza

Se vende uno superior, cruzado de pachón, tiene 20 meses, tray á la mano y es muy noble. Informarán, Pintorería 23 y 25, 3.° izquierda.

TORNEROS

Se necesitan en la Fábrica de muebles de Daniel Lopez de Garayo. 8—1

Silleria

entredos y cortinas. Se venden Estación 34 3.° 8—1

UNIVERSIDAD LIBRE DEL ESCORIAL
DIRIGIDA
POR LOS PP. AGUSTINOS

Carrera completa de Abogado y Filosofía y Letras, y preparatorio de Ingenieros; hay Academia de instrucción militar, oficialmente autorizada.

Pídense reglamentos al P. RECTOR. 5—1

Retuerta y Rodriguez
Oculista del Hospicio y Asilo
: : : Gratis á los pobres : : :
POSTAS 30, 2.°

Ama de cria

Se necesita para criar en su casa. Darán razón Santo Domingo 42, 2.° 8—4

SARDINA SIN ESPINA-CRUZ ROJA

De la Casa Brieu y C.ª Probadlas. Inmejorables.

GANGA

Piano vertical urge venta en 250 pesetas.

Informarán en esta Administración. 5—5

Venta de casa en Antezana (Foronda)

Se vende una casa propia para veraneo, rodeada de jardín, con agua de pozo potable, huerta y una finca de 20 áreas, todo ello con muchas comodidades, hermosa luz y mucha ventilación.

Informes, Pío Larrañaga, Postas, VITORIA. 10—6

Venta de una cama

de matrimonio buena y moderna varios muebles aparatos luz banco pasillo

Informarán en esta redacción. 104—3

AVISO

Desde hoy todos los socios de la Cooperativa Cívico Militar disfrutarán de un beneficio de *cinco por ciento* haciendo sus compras de Mercería en el acreditado comercio «La Gardenia».

Las compras se anotarán en la libreta de cada cliente y los beneficios se repartirán á fin de año. 15—4

La Gardenia
Mercería—Estación 8—Vitoria

La Margarita
Estación núm. 10—VITORIA

Corsés rectos á 3, 3'75, 4'50, 5'75 y 7'50 pesetas.

Especialidad en corsés hechos á la medida.

Esta casa acaba de recibir de París el último y verdadero modelo de corsé recto, que no lo posee en la actualidad ninguna otra corsetera de Vitoria.

Se hacen fajas higiénicas recomendadas por los más afamados doctores para enfermedades de la matriz y otras muchas.

Gran surtido en medias, calcetines, guantes, bordados, adornos y otros artículos á precios muy económicos.

No confundirse Estación número 10 «La Margarita».

En sitio céntrico

Se alquilan una sala y gabinete con alcoba para dos camas todo amueblado. En esta imprenta darán razón.

Han llegado los 5.000 corsés
Grandes rebajas de precios

Por ser los últimos días de liquidación, pongo en conocimiento del público y particularmente de las señoras, que acabo de comprar un gran saldo de corsés, hechos por corsetera, últimos modelos de París, á precios tirados.

Además he recibido un gran saldo de 4,000 faldas de señora: de seda libertí y otras clases de sedas á precios muy económicos. 2,000 docenas cubiertos con baño de plata de ley con grandes rebajas de precios. También les hago saber que he recibido un grán saldo de 5,000 mantones de Manila, 3,000 blusas nansú para señora á como las quieran pagar. 4,000 trajecitos para niños y otros artículos difíciles de enumerar, y 100 juegos para novias.

Todo esto se encuentra en la liquidación de Angel Rodriguez «El saldista». No dejar de visitar esta casa en la que encontrareis infinidad de articulos á precios tirados. Ya lo saben que es por pocos dias. Aprovechar la ocasión.

Postas 1 y Plaza Nueva 21
Angel Rodriguez «El saldista»

Ciclistas

Motocicletas y Bicicletas de las mas renombrada marca **Peugeot** últimos modelos.

Neumáticos, Cubiertas y Tubulares **Continental** garantizados á precios de fábrica.

Accesorios de todas clases. Bicicletas varias marcas y reparación de las mismas.

Quien no quiera ir en contra sus intereses visite la casa

ALBERTO BRUN
Portal del Rey, número 10

Sociedad Electra-Hidráulica Alavesa

El Consejo de Administración de esta Sociedad, en sesión ordinaria de 11 de los corrientes, y en cumplimiento del artículo 22 de sus Estatutos acordó convocar la Junta General ordinaria de Accionistas para el día 25 del actual á las cuatro de la tarde, en su domicilio social Cercas Bajas 59.

La Memoria, Balance y libros estarán de manifiesto en las oficinas de la misma á disposición de los señores socios que deseen examinarlos.

Vitoria 16 de Julio de 1913.—Por acuerdo del Consejo de administración. El secretario.—Tomás Salazar. 3—3

Ramón de Landazábal
Oculista

Ayudante del Doctor Marquez en la Clínica del Real Hospital del Buen Suceso.

Horas de consulta de 11 á 1 y de 3 á 6.
Pobres de 10 á 11.
Estación 18-1.°

JUEGOS MAYOR Y DIARIO

Se venden por mitad de su valor HERALDO ALAVÉS

INSTALADOR

Eusebio Arbulo ofrece sus servicios al público para la colocación de timbres y reparaciones de los mismos. Precios módicos. Se venden planchas y cazos eléctricos garantizados. Zapatería 49, 3.° izquierda.

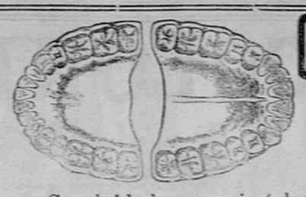

Clínica Electro-Aseptico Dental
DE
A. ROJAS
Estacion 6, piso primero derecha

Concluida la nueva instalación Electro-Aséptico con arreglo á los últimos adelantos, queda abierta esta Clínica de nuevo al público.

Colocación de dentaduras y dientes de todas clases, y precios. Orificaciones, empastes, etc.

Depósito general en España D. Francisco Loyarte, San Sebastián
Unico depositario en Vitoria Drogueria de D. Eustaquio Buesa Estación 2 y en las príncipales droguerias, perfumerias y farmacias.

Aguas y Baños de Arnedillo-Logroño
Aguas termales clorurado sódico sulfatadas con litio y rubidio

Temperatura constante 52º 50c.—Los baños se toman de 20° en adelante según prescripción facultativa.

La radioactividad es de 1.142'28 voltios hora litro. Altura del establecimiento sobre el nivel del mar, 651 metros.

Indicaciones de estas aguas

En bebida.—Combaten de modo sin igual las manifestaciones de diátesis úrica, dispepsias, hipoclorhídricas, *catarro crónico gastro intestinal*, constipación habitual, enteritis mucomembranosa, congestión epática, cólicos epáticos, ictericia simple y por retención calculosa.

Baños, duchas y estufas.—Aplicados al tratamiento de reumatismo y gota en todas sus manifestaciones; heridas por armas de fuego, anquilosis, y en general en todo traumatismo importante.

Barros.—De excelentes resultados en aplicaciones locales, en los casos que se hallan indicados.

De los análisis publicados en la «Guía Oficial de las Aguas minero medicinales y Establecimientos balnearios de España», resulta que las AGUAS DE ARNEDILLO tienen de mineralización en litro de agua, *gramos* 7.835, cifra muy superior á las de Archena, Montemayor, Alhama de Aragón, Fitero, Molinar de Carranza, etc., etc.

Itinerario.—El viaje se hace en el tren correo que sale de Vitoria á las 12'25, y llega á Calahorra á las 16'40, y desde este punto salen los coches para el baneario.

Automóvil.—La administración del balneario facilita para viajes particulares á todos los trenes, automóvil cómode y seguro que en *menos de una hora*, hace el recorrido al Establecimiento.—Para este servicio es necesario se avise con tres horas de anticipación.

PRECIOS.—De 1 á 3 asientos, 30 pesetas y de 4 á 5 asientos, 40 pesetas.

Hotel del balneario.—Grandes reformas.—Excelente trato.

HOSPEDAJE COMPLETO: 1.ª mesa 8'50 pesetas, 2.ª mesa 5'50 pesetas.

Médico Director: Excmo. é Iltmo. señor doctor don Eduardo Menéndez Tejo.

Médico Ayudante: Doctor don Ramón Tejo.

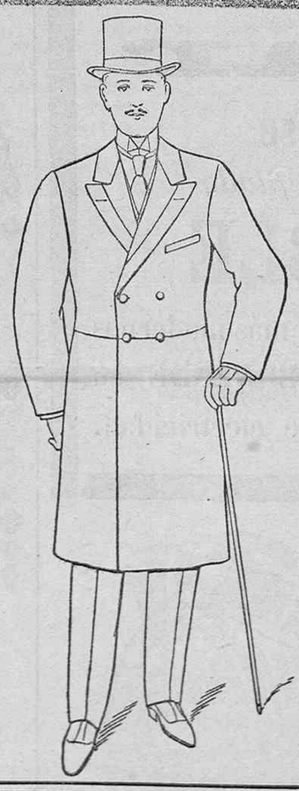

Casa fundada en 1870

BAZAR DE PRENDAS CONFECCIONADAS
y Sastrería
DE
Pablo Ibarra
29 PLAZA NUEVA
Y
Plaza de la Virgen Blanca 9
VITORIA

Cortador recientemente venido de Paris

En este acreditadisimo establecimiento se han recibido los géneros de alta novedad para la presente estación precios que se adaptan para todas las clases de la sociedad por la bondad de sus géneros.

Para mayor comodidad del público se han aumentado considerablemente las prendas confeccionadas tanto en pardisus, como en trajes para caballeros, niños y toda clase de prendas de vestir.

Precio fijo

Tintoreria Moderna
Casiano Amigo

Esta casa montada con todos los adelantos modernos y personal competente se encarga con prontitud y esmero de todos los trabajos de tinte, limpieza, quita manchas y desinfección. Lutos en muy pocas horas, segun la urgencia de los mismos.

Por aprovechar residuos de otra industria para el consumo de la caldera vapor y otras cosas análogas, le permite trabajar con un 25 por 100 de economía, cosa que otras casas no pueden hacer.

Debido á esto y á la perfección de sus trabajos ha logrado en el poco tiempo que lleva de existencia colocarse ála altura de otras que hace años están establecidas.

Casa central, Estación 31.-Fábrica, Florida 49
Sucursal, Independencia 10

Mesa de billar

Se vende en precio económico, una de chapó, de seis troneras, con sus tacos y tablero de contar, bolas y reglamento del juego en un cuadro.

Informes en este periódico. 413

SE ARRIENDA

un local espacioso de 40 por 10 metros con tejabana, propio para industria ó cosa análoga. Informarán Francia 21.

Compra y venta de máquinas para coser

en buen uso.

Se componen ó arreglan todos los sistemas de máquinas para coser.

Se venden toda clase de piezas y demás accesorios para toda clase de máquinas para coser.

ARCA NUM. 5 *principal derecha*

ALMACENES DE "LA BOLSA"
Florida 23 y Arca 13
Gran surtido en juguetería
Objetos útiles para regalos
Camas y jergones
Artículos de viaje

Nueva preparatoria
especial para el ingreso en las academias militares.
Preparación completa, incluso bachillerato militar; á cargo de

Don José Junquera, Comandante de Artillería.
„ **Mariano Tramun**, Capitán de Artillería.
„ **Angel Bengoechea**, Capitán de Infantería.
„ **José Molas**, 1.er Teniente de Artillería.

Estudio en la Academia vigilado por un Profesor. Clases desde 1.° Septiembre

Dirección: Don Angel Bengoechea, Fueros 9-1.°

Banco de Vitoria
Capital social pesetas 3.000.000

Principales operaciones

Apertura de cuentas corrientes á la vista, con interés anual de uno por ciento. Los cuentacorrentistas gozarán del beneficio de la negociación de letras sobre plazas bancables á la par.

IMPOSICIONES:

En la Caja de Ahorros (1 á 20.000 pesetas. . .	3 % anual.
A la vista (de 500 á 25.000 pesetas.	3 y 1/4 % anual.
A seis meses, cantidad ilimitada	3 y 1/4 % »
A un año » »	3 y 3/4 % »

Compra y venta de valores nacionales y extranjeros en las Bolsas de Madrid, Barcelona, Bilbao, París, Londres, Berlín y Bruselas á muy reducida comisión.

Compra y venta de moneda extranjera.

Negociación de letras y cheques de francos, libras y marcos á los cambios más ventajosos.

Descuento de letras sobre la plaza.

Negociación de letras sobre España á los económicos cambios del listín del Banco.

Expedición de giros y cartas de crédito sobre todos los puntos de Europa y América.

Ordenes telegráficas y telefónicas.

Descuento de cupones.

Préstamos y cuentas corrientes de crédito con garantía de valores del Estado y Deuda Provincial y Municipal al interés anual de CUATRO Y CUARTO POR CIENTO.

Préstamos con garantía hipotecaria y de firmas.

Depósito de toda clase de valores, libre de derechos de custodia, abonándose á los depositantes el cupón de los valores del Estado el mismo día del vencimiento, sin descuento alguno.

Cajas de alquiler.—Informes comerciales
Horas de oficina, de 9 á 1 y de 3 y media á 5 y media
Horas de despacho en la Caja de Ahorros los domingos, de diez á once de la mañana.

BANCO HISPANO-ROMANO
Casa Central en Madrid, Carrera de S. Jerónimo, 5, 7 y 9

SUCURSAL EN VITORIA: PLAZA DE BILBAO, 1

OPERACIONES QUE REALIZA

Compra-venta de valores públicos, á plazos y al contado en todas las Bolsas de España y del extranjero.—Custodia de valores.—Cobro de interes de los mismos.—Cobra y descuenta cupones de valores españoles.—Cobro y descuento de letras sobre todas las plazas de España, Europa y América.—Compra-venta de monedas extranjeras.—Cede giros y órdenes telegráficas.—Expide cartas de crédito.

CUENTAS CORRIENTES.—INTERESES QUE ABONA

En cuenta corriente á la vista, 2 por 100 anual.
En cuenta de plazo fijo tres meses, 3 por 100 anual.
En cuenta de plazo fijo seis meses, 4 por 100 anual.
A mayor plazo convencional.

Admite imposiciones ordinarias, extraordinarias y especiales.—Abre cuentas de crédito personal y créditos con garantia de una ó dos firmas ó valores.—*Caja de Ahorros* por medio de libretas desde 1 peseta hasta 15.000 pesetas *con interés de 4 por 100 anual*, ún co medio de fomentar el ahorro por acumulación de pequeñas cantidades.

Este Banco tiene el servício de Cajas de Ahorros, sistema Americano, cuya hucha se entregará á los clientes mediante la primera imposición de 7 pesetas.

El imponente podrá disponer de esta primera entrega, mediante la devolución de la hucha en buen estado.

OTRAS VARIAS OPERACIONES

Se encarga del cobro de créditos en comisión y de la compra ó adquisición de los mismos.

Facilita préstames hipotecarios, compra-venta de inmuebles, títulos y efectos.

Gestiona toda clase de asuntos oficiales y particulares ue se encomienden al Banco tanto en comisión como en participación.

ACCIONES

Las acciones de este Banco son al portador, de pesetas 100 cada una, pudiendo hacerse la suscripción de las mismas al contado, á 20 ó 40 plazos mensuales.

Las acciones pagadas al contado, así como también las liberadas por el completo pago á que fueron suscriptas, percidir án además de lo que por utilidades seciales les corresponda, un 5 por 100 de interés anual fijo, pagados por trimestres vencidos.

Come se vé estas acciones están al alcance de toda persona previsora amante del ahorro.

Los accionistas de este Banco podrán tener depositadas sus acciones en las Cajas del mismo, sin pago alguno por derechos de custodia.

Se darán más detalles al que lo solicite, en las oficinas del Banco.

Horas de Oficina: de 10 á 6.
Horas de caja: de 10 á 3. Los jueves y sábados de 10 á 6.

¡Importante!

Por dejar el negocio se liquidan á precios económicos todas las existencias del comercio de tegidos

2 Plaza Nueva 2

No despreciar esta ocasión que se presenta para comprar barato.

Los niños piden más
Galletas saludables purgantes, de González
Púrguese usted con ellas y nos agradecerá el consejo
Curan el estreñimiento. **50 céntimos caja**
De venta en Farmacias y Droguerías.—En Vitoria, Farmacia de don José

Ministerio de Cultura 2010

CAFÉS DE LA COMPAÑÍA COLONIAL

SON SIEMPRE LOS PREFERIDOS

Café PUERTO RICO: CAJETA PRECINTADA DE 100 GRAMOS A PESETAS 0'60 Cajita

J. Izarra y Retana
PROCURADOR
Corredor de Comercio
Cuesta del Teatro 1.—VITORIA
DESPACHO: Calle de Monseñor Cadena y Eleta 6, bajo.

Fábrica de máquinas parlantes Berg-Ferr

Advertimos á cuantos deseen adquirir una buena máquina parlante que antes pasen por nuestra casa, donde encontrarán un buen surtido y á los precios más ventajosos.

Todas nuestras máquinas parlantes llevan la bocina de madera, con la que desaparece por completo el desagradable sonido metálico de las demás bocinas.

Aparatos completos desde 40 pesetas.

Inmenso surtido en discos de las mejores mar
Representantes exclusivos para la Provincia de los discos de Opera Vasca y cantos populares de Vasconia.
Audiciones y ventas

Cuchillería, 84—VITORIA y
y antigua y verdadera
CASA TOLOSANA Hoy Pedro Mendía PLAZA NUEVA 26

JABON VASCONIA

Sin rival para el lavado y conservación de la ropa

De venta en los almacenes de ultramarinos de don Manuel R. de Alegría Posas 20.—Señores Hijos de don José Erbina, Plaza Nueva 24 é Hijos de Vicente Más San Francisco 6.

Compagnie d'Assurances Generales

Contra incendios y explosiones

FUNDADA EN PARIS EN 1819

Capital social (completamente desembolsado) francos	2.000.000
Reservas efectivas, francos	24.000.000
Primas á cobrar, francos	78.621.586
Total de garantías s/ Balance en 31 de Diciembre de 1908	105.286.586
Siniestros pagados hasta dicha fecha, francos	332.452.622'05
Capitales asegurados, francos	10.898.184.547'00

Esta Compañía, la más antigua y rica de las francesas, ha repartido en 1908 un dividendo activo de francos 240 por cada acción nueva, ó sea 1200 por cada acción antigua de francos 1000 (el 120 por 100 sobre el capital). La vigésima quinta parte de acción de dichas actualmente en la Bolsa de París á francos 3000.

Esta Compañía ha cumplido con todos los requisitos que se exigen en la nueva Ley de Seguros.

SUBDIRECTOR EN ALAVA, Don Teodosio Beites San Antonio 28 2.º

Autorizada su inscripción en el Registro General de Seguros por Real Orden de fecha 8 de Julio de 1892.

Autorizada la publicación por la Comisaría General de Seguros con fecha 1.º de Agosto de 1908.

GRAN ALMACEN DE MUSICA

Pianos, Harmoniums y toda clase de instrumentos

Representante exclusivo de las sin rivales: HERARD Y ORTIZ Y CUSSO.

Pianolas Metrostile y toda clase de Rollos para las mismas.

Corresponsal directo de la "Compañía Francesa del Gramophone.

Corresponsal de las principales Casas Editoriales de Música, tanto Nacionales como Extranjeras, por lo cual se sirve á la mayor brevedad, toda clase de Música Religiosa ó profana.

Representante exclusivo en Vitoria de la CASA DOTERIO
Plaza Nueva, 12

Viajes maritimos

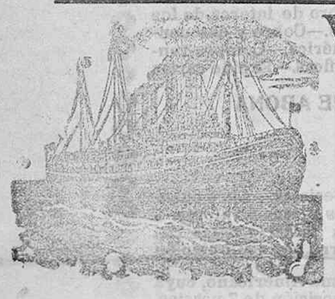

por vapores correos y rápidos
Buenos Aires en 15 días
desde Burdeos

Mayo 17.	«BURDINGALA»
» 18.	«ORITA»
» 31.	«DIVONA»
Junio 1.	«ORONSA»
» 14.	«VALDIVIA»
» 15.	«VICTORIA»
» 28.	«LA GASCOGNE».
» 29.	«ORCOMA»

Dos salidas semanales para Nueva York, California, San Francisco, y sus escalas. Para informes y billetes dirigirse al agente autorizado, JOSE M.ª CASTERES, *Avenida de la Estación HENDAYE (Francia)*—HOTEL ARGENTINO

VAPORES CORREOS FRANCESES

Servicio á Cuba y México

por los magníficos vapores extra-rápidos

ESPAGNE
175 metros de largo 10.010 toneladas de desplazamiento y 9.000 caballos de fuerza.

LA NAVARRE
148 metros de largo-8.663 toneladas de desplazamiento y 7.000 caballos de fuerza.

Salidas todos los meses, de Santander el 22 y de Coruña el 23. Mas el 6 de Abril; 6 de Mayo; 6 de Octubre y 6 de Noviembre.

Servicio á la Martinica Trinidad, Venezuela Colombia, Centro América y Pacífico por los Soberbios y magníficos vapores de dos hélices

Guadeloupe y Perou

137 metros de largo, 9550 toneladas de desplazamiento y 6.000 caballos de fuerza.
Salidas de Santander: cada cuatro jueves.

SANTANDER, SRES. VIAL HIJOS, Muelle 25 Madrid, don Francisco Setuain Zurbano 10 á Compañía Internacional de Vagones-Camas, Palacio de la Equitativa-Coruña don Nicandro Fariña Barcelona, Sres. S. Talavera é Hijos, Pasaje del Comercio-Bilbao don Carlos de Maruri, Estación 4, Bilbao. m. y v

Para informes de pasaje de 1.º y 2.º y entrepuente, dirigirse en Vitoria á

Don Vicente Larramendi.—ESTACION 2.

Preparación para Carreras militares

Sección especial creada en el Colegio de Hermanos Maristas de la enseñanza en Burgos, bajo la dirección técnica de acreditados profesores, oficiales del Ejército, en atención á la temprana edad que el nuevo plan de ingreso en las mismas exige comenzar los estudios.

Las clases darán principio el 1.º de Septiembre.—Los alumnos podrán ser internos, mediopensionistas ó externos. Todos tendrán la enseñanza y estudios dentro del Colegio.—Precios excepcionales á huérfanos de militar ó marino é indivi-

Azpiazu H.nos

Muebles de lujo y económicos

VITORIA

Esta casa necesita oficiales y aprovechantes de ebanistería, mas un mozo-peón, joven y práctico en el manejo de los muebles.

Inutil presentarse sin buenas referencias.

BRONQUITIS, TOS FERINA

y toda clase de toses nerviosas y rebeldes de los catarros agudos y crónicos curadas radicalmente con el

FERINOL

Frasco del tamaño 3 pesetas

De venta en todas las Farmacias y Droguerías
y por mayor en la Droguería de Arambilla.

FERINOL

EN VITORIA: Farmacia de don Blas Montoya Sucesor de Cerrillo calle Zapatería 39 y Droguería de don Donato Araujo, Estación 11

VUESTRO BOLSILLO Y VUESTROS OJOS os piden, os exigen

LUZ económica
LUZ segura
LUZ brillante y blanca

Y TODO ESTO LO TENDREIS comprando la nueva lámpara

Azkar

Brevet Westinghouse
de filamento metálico trefilado

IRROMPIBLE

que SE FABRICA con arreglo á los más modernos y perpectos procedimientos, y SE VENDE en todos los buenos establecimientos de electricidad.

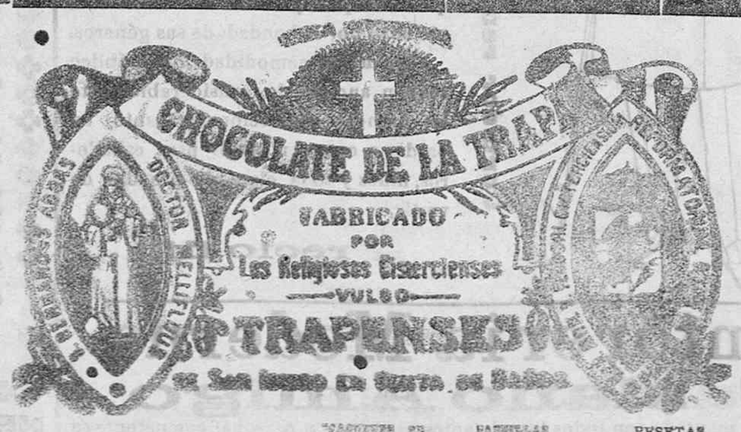

		PAQUETES EN	PAGINAS	PESETAS
1.ª marca:	Chocolate de la Trapa.	400 gramos.	14 16 y 24	1'25, 1'50, 1'75, 2 y 2'50
2.ª marca:	Chocolate de familia...	400 —	14 y 15	1'50, 1'75, 2 y 2'50
3.ª marca:	Chocolate económico...	250 —	16	1 y 1'25

Elaborado según fórmula aprobada por los Laboratorios químicos Municipales de Madrid, Pamplona y San Sebastián.—Cagitas de merienda 3 pesetas, con 34 raciones. Descuentos desde 50 paquetes. Fortes descuentos desde 100 paquetes hasta la estación próxima. Se fabrica con canela sin canela y á la vainilla. No se carga nunca el embalaje.

Se hacen tareas de encargo desde 50 paquetes. Al detalle. Principales Ultramarinos.

L' UNION

Compañía Francesa de Seguros contra incendios

FUNDADA EN 1827

Garantía de la Compañía en 31 de Diciembre de 1911

Capital social	Francos 10.000.000
Reservas según balance de 1911	» 21.535.000
Primas á recibir	» 122.000.000
Total de garantías en 31 de Diciembre de 1911	Francos 153.585.000
Primas cobradas durante el año de 1911	» 33.908.125'00
Capitales asegurados en 31 de Diciembre de 1911	» 27.704.291.095'00

Siniestros pagados desde el origen de la Compañía 413 millones de Francos.

Subdirector en Alava y Vizcaya: Don Ramiro de Orbegozo

BUENOS AIRES 14-1.º IZQUIERDA.—BILBAO

Dirigirse en Vitoria á don Domingo Ruiz de Arbulo, calle de Rioja 12-1.º

Servicios de la Compañía Trasatlántica

LINEA DE BUENOS AIRES

El día 4 de Agosto saldrá de Barcelona, el 5 de Málaga y el 7 de Cadiz, **El vapor Infanta Isabel de Borbón**, capitán don M. Deschamps directamente para Santa Cruz de Tenerife, Montevideo y Buenos Aires.

LINEA DE NEW-YORK, CUBA Y MEJICO *(Servicio del Mediterráneo)*

El día 25 de Julio saldrá de Barcelona, el 26 de Valencia, el 28 de Málaga y el 30 de Cádiz, **El vapor Monserrat**, capitán don J. Bonet. directamente para New-York, Habana, Veracruz y Puerto Méjico.

LINEA DE CUBA Y MEJICO *(Servicio del Norte de España)*

El día 16 de Agosto saldrá de Bilbao, el 19 de Santander y el 21 de Coruña, **El vapor Reina Maria Cristina**, capitán don F. Hazas, directamente para Habana, Veracruz y Tampico. Admite pasaje y carga para Costafirme y Pacífico con trasbordo en Habana al vapor de la línea de Venezuela-Colombia.

Para este servicio rigen rebajas especiales en pasajes de ida y vuelta y también precios convencionales para camarotes de lujo.

LINEA DE VENEZUELA-COLOMBIA

El día 10 de Agosto saldrá de Barcelona, el 11 de Valencia, el 13 de Málaga el 15 de Cádiz **El vapor Montevideo** capitán don C. Morales directamente para Las Palmas, Santa Cruz de Tenerife, Santa Cruz de la Palma, Puerto Rico, Puerto Plata (facultativa), Habana, Puerto Limón y Colón, de donde salen los vapores el 12 de cada mes para Sabanilla, Curacao, Puerto Cabello y la Guayra, etc. Se admite pasaje y carga para Veracruz y Tampico con trasbordo en Habana. Combina por el ferrocarril de Panamá con las Compañías de navegación del Pacífico por cuyos puertos admite pasaje y carga con billetes y conocimientos directos. También carga para Maracaibo y Coro con trasbordo en Curacao y para Cumaná, Carúpano y Trinidad con trasbordo en Puerto Cabello.

LINEA DE FILIPINAS

El día 25 de Julio saldrá de de Barcelona, habiendo hecho las escalas intermedias **El vapor C. de Eizaguirre**, capitán don E Aparicio

LINEA DE FERNANDO POO

El día 2 de Agosto saldrá de Barcelona y el 7 de Cádiz, **El vapor Ciudad de Cadiz**, capitán don A. Vives con escala en Valencia y Alicante, y el 7 de Cádiz, directamente para Tanger, Casablanca, Mazagán, Las Palmas, Santa Cruz de Tenerife, Santa Cruz de la Palma, demás escalas intermedias y Fernando Póo.

Regreso de Fernando Póo el 5, haciendo las escalas de Canarias y de la Península indicadas en el viaje de ida.

Estos vapores admiten carga en las condiciones más favorables, y pasajeros á quienes la Compañía dá alojamiento muy cómodo y trato esmerado, como ha acreditado en su dilatado servicio.

También se admite carga y se expiden pasages para todos los puertos del mundo, servidos por líneas regulares.

La empresa puede asegurar las mercancias que se embarquen en sus buques.

Para rebajas á familias, precios especiales por camorotes de lujo, rebajas en pasajes de ida y vuelta y demás informes que puedan interesar al pasajero, dirigirse á las Agencias de la Compañía.

AVISOS IMPORTANTES: **Rebajas en los fletes de exportación.**—La Compañía hace rebajas de 30 % en los fletes de determinados artículos, de acuerdo con las vigentes dispesiciones para el servicio de Comunicaciones Marítimas.

Servicios comerciales.—La sección que de estos Servicios tiene establecida la Compañía se encarga de trabajar en Ultramar los Muestrarios que le sean entregados y de a colocación de los Artículos cuya venta, como ensayo, deseen hacer los Exportadores.

Mala Real Inglesa

Próximas salidas

De Bilbao.--El día 24 de Agosto saldrá el vapor correo

Paraná

para Montevideo y Buenos Aires. Precio del pasaje en 3.ª clase 160 pesetas incluidos los impuestos.

Compagnie Générale Trasatlantique

De Santander.—El día 22 de Julio el vapor

Espagne

para Habana y Veracruz, admitiendo pasajeros de todas categorías.

De Santander.—El día 24 de Julio el vapor

Perou

para Venezuela, La Guayra, Colón y escalas.

Linea de New-York y San Francisco de California

Dos salidas semanales para New-York, Filadelfia, Montpellier, San Francisco de California, Nevada, Boise City, Oregón, Winnemucca, Los Angeles, Elko, Reno y todos los Estados de Norte América, para pasajes de 1.ª y 2.ª clase.

Para informes, fletes y pasajes, dirigirse al Agente Consignatario autorizado

Carlos de Maruri, Estación 4. Bilbao

LA UNION Y EL FENIX ESPAÑOL

COMPAÑIA DE SEGUROS REUNIDOS

Capital social 12.000.000 de Pesetas efectivas
COMPLETAMENTE DESEMBOLSADO

Agencias en todas las provincias de España, Francia y Portugal

49 AÑOS DE EXISTENCIA

Seguros sobre la vida-Seguros contra incendios

Subdirector en Vitoria
J. A. QUIROGA.—**Plaza del General Loma 6-2.º**

NUEVO ESTANTE A PEDAL CON FRICCIONES de BOLAS de ACERO

LA MEJORA MÁS ÚTIL QUE PODIA DESEARSE.

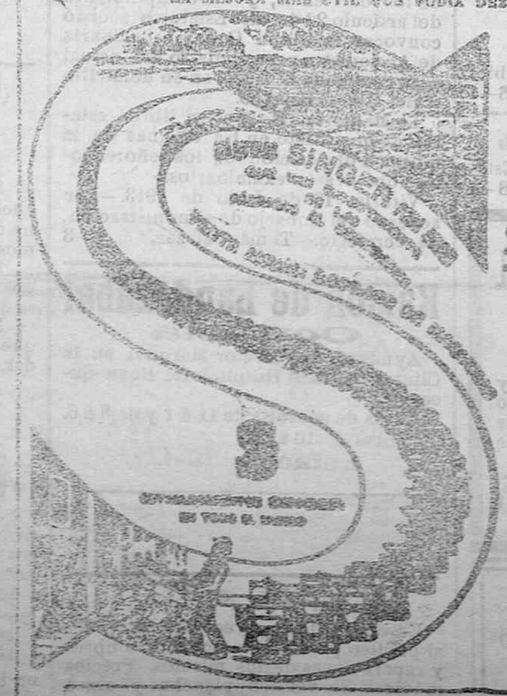

NO CABEN YA EN LAS MÁQUINAS PARA COSER

SINGER

MÁS PERFECCIONES NI MECANISMO MÁS RECULENTO.

Máxima ligereza.
Máxima duración.
Mínimo esfuerzo en el trabajo.

Establecimiento en Vitoria Estación 20

Ministerio de Cultura 2010