AÑO XXVI.—NUMERO 9.844

La Prensa

MARTES, 19 DE MAYO DE 1936

OFICINAS: VALENTIN SANZ, NUMERO 15 — DIARIO DE LA MAÑANA.--SANTA CRUZ DE TENERIFE — FRANQUEO CONCERTADO.--APARTADO 97

Martes, 19 de mayo de 1936.—Santos de hoy: Santa Ciriaca. Santos de mañana: San Bernardino. El Sol sale a las 4'55; pónese a las 7'27. La Luna sale a las 3'15; pónese a las 5'57. Temperatura máxima: 24'6. Mínima: 18'5.

No creáis nunca que sabéis nada. Tened siempre el valor—fecundo—de reconocerlo. Huid del orgullo como de una peste mortal.

PAVLOV

INFORMACIONES DEL DIA

Después de la elección presidencial. Comentarios del momento político

CRONICA DE MADRID

Notas sobre el nuevo Jefe del Estado

La línea política de don Manuel Azaña es completa. Ha tenido fortuna y adversidad. Horas de triunfo, al frente de tres Gobiernos y dirigiendo el Parlamento Constituyente. Luego, horas de derrota, que arranca del instante en que sale diputado con apuros, allí en Bilbao, bajo el patrocinio tutelar de don Indalecio Prieto. Vienen más tarde las horas duras del encierro en la prisión flotante de un buque anclado en el puerto de Barcelona. Ya en libertad, un año gris. Siguiendo el derrotero de los acontecimientos, otro instante apoteósico, el que sigue al triunfo del Frente Popular. Su última gestión al frente del Gobierno, si bien en la cima, no muy agradable. Ya no controla, como en la otra etapa, el movimiento social español. Ahora son más difíciles las circunstancias. Hay un debate jurídico en el Parlamento y otro, directo y violento, en la plaza pública. Jornada dura en verdad ha sido esta de los ochenta días de Frente Popular. Deja, finalmente, don Manuel Azaña, las riendas de la lucha cotidiana para elevarse a un puesto insuperable desde el que le alcanza, con suprema autoridad, función rectora de los que deja en la terrible lucha entablada.

Ya don Manuel Azaña no es caudillo de una doctrina política. Ahora, jefe del Estado, ha de mirar atento el espectáculo, para inclinar su voluntad del lado de la razón que, en régimen democrático, es el número siempre que se exprese dentro de los pacíficos cauces que abren las leyes. Entra en la etapa cumbre de su vida madura, cuando la vieja España es una nación dolorida de cinco años de luchas terribles y ochenta días de locura. ¿Qué puede esperarse del nuevo Presidente?

Los que no hemos compartido sus modos políticos y sus teorías gubernamentales, hemos reconocido siempre, sin embargo, su austeridad personal, su parquedad, sus parvas costumbres íntimas. Tan serio, tan seco, que ha conquistado antipatías por su carácter. Lo que no pueden satisfacernos sus normas políticas podemos, en cambio, reconocer en sus modos personales. Por eso confiamos en la eficacia de la gestión delicada que ahora inicia: porque para ejercerla ha dejado en la calle su condición política que no compartimos y ha entrado en el Palacio de Oriente con su condición personal, que encontramos adornada de importantes virtudes.

Son horas tan graves las presentes que sólo unos pocos hombres podían superar el momento con fortuna. El movimiento proletario español, que siempre fué dirigido con cordura, recibe hoy inspiración de arrebato. Es un movimiento que avanza a marchas forzadas y ya es sabido que los pueblos no resisten ni los pasos adelante que sean brincos ni las pausas o detenimientos y menos aún los retrocesos. Sin prisa y sin pausa: ese es el ritmo eterno, del que siempre es dañoso salirse. Pero la verdad es que en estos momentos azota un huracán de locura que es preciso contener antes de que llegue el caos. ¿Y quién puede hacerlo? Pacíficamente, con la menor convulsión posible, sólo quienes de los propios desbordados recibieron su fuerza, los que en las masas alucinadas tienen crédito, los que inspiran confianza. Será un momento difícil, pero inexcusable. Don Manuel Azaña no ha podido, a la cabeza del Gobierno, contener la avalancha. Cierto que se trataba de los peores momentos, de la declaración y desarrollo de la enfermedad. La fiebre ha de remitir, sin duda. Y ahora, precisamente, es cuando se impone una acción profiláctica intensa y difícil, aunque segura si la acompaña un deseo firme de realización. Sube a la cumbre del Estado don Manuel Azaña en circunstancias difíciles, en una pugna pasional única, con votos doloridos de correligionarios que quisieran tenerle más cerca, más a ras de tierra; con votos forzados del marxismo, con votos de los partidos moderados que le otorgaron el sufragio como mal menor, haciéndolo constar en previa y razonada nota; con la abstención respetuosa de la derecha. Así como el primer Presidente nació vigorosamente revestido de asistencias y luego fué debilitándose hasta la consunción violenta de su mandato, el segundo nace con debilidad que puede ir venciendo hasta vigorizarse a impulso de una gestión fecunda y atinada.

En resumen, se ventila ahora la implantación definitiva del imperio de la ley sobre el de la violencia y la fuerza. Han de saber todos que la fuerza máxima e invencible reside en el Estado y que toda postura que se adopte fingiendo ignorar su existencia, está condenada al fracaso.

En los primeros pasos que ha dado, parece que se descubre este espíritu en don Manuel Azaña. Llama a concurso a los socialistas. Pero don Indalecio Prieto no dispone del asenso de sus correligionarios, que optan por la táctica del señor Largo Caballero. ¿Qué pretende éste? ¿Implantar la dictadura del proletariado ejerciendo el marxismo? El jefe del Estado, con tino indudable, ha hecho la advertencia precisa al iniciar su mandato: El socialismo puede ser elemento cooperante en función de lo que en la opinión pública representa. Igual que los demás sectores. ¿Pretenderá renunciar a este derecho legítimo que la organización democrática del Estado le ofrece? Esta situación se ventilará en el Congreso Nacional que el mes próximo ha de celebrar en Madrid el Partido Socialista español. Alrededor de sus acuerdos gira el porvenir político. En el discernimiento de los problemas que se planteen tiene funciones de árbitro don Manuel Azaña, a quien el destino ha encomendado la misión histórica de rasgar las nubes y abrir el horizonte cerrado hoy en tenebrosa oscuridad.

Félix CENTENO.

Se restablece la normalidad en la isla del Hierro

Según había comunicado al gobernador civil el delegado del Gobierno en la isla del Hierro, en el telegrama de que en nuestra edición del sábado dimos cuenta a nuestros lectores, quedó planteada la huelga general en aquella isla, como protesta por la suspensión de escalas de los barcos grandes de la Trasmediterránea.

El señor Vázquez Moro inició rápidamente las gestiones oportunas, logrando obtener de la Trasmediterránea la promesa de que los servicios marítimos de sus líneas se seguirían prestando en la forma en que hasta ahora se ha venido haciendo.

Al tenerse conocimiento en el Hierro del satisfactorio resultado de las gestiones de la primera autoridad civil, la normalidad quedó restablecida en aquella isla, dirigiendo el delegado del Gobierno al señor Vázquez Moro el siguiente telegrama:

"Pláceme participar a V. E. que las autoridades y representación de las fuerzas vivas de esta isla, una vez conocida su comunicación telegráfica sobre la favorable solución del conflicto planteado por la Compañía Trasmediterránea, me han rogado comunique a V .E. el profundo reconocimiento de la isla por sus activas y eficaces gestiones. Lo que complacido honrome en participarle con mi más viva gratitud."

Por nuestra parte celebramos que las justas aspiraciones del Hierro, en este asunto de las comunicaciones marítimas, hayan quedado rápidamente satisfechas.

La política del Frente Popular francés

León Blum, a quien se considera como jefe del próximo Gobierno, ha dicho en su último discurso:

"Todos nuestros esfuerzos se encaminarán a crear y estimular, en lugar de prohibir, racionar o destruir. Queremos reanimar la esperanza de la juventud, luchar contra la miseria, devolver el gusto al trabajo y equilibrar el presupuesto. Es evidente que no nos podemos pasar sin una Hacienda sana, y por ello deseamos la vuelta al equilibrio presupuestario, verdaderamente estable.

¿Cómo se ha de creer que queremos llevar al país al tumulto y al caos? Nuestra empresa es de confianza, la

confianza del pueblo en sí mismo. Nuestra obra es contraria a una empresa de destrucción. Queremos construír, votar un plan de organización nacional, amplio y metódico.

¿Cómo podríamos hacer un llamamiento al ahorro si lo dirigiésemos en una atmósfera de guerra civil?

Agruparemos a nuestro alrededor a los vacilantes, a los inquietos, a todos aquellos que en otros países constituyen el ejército de los dictadores. Ello no será sólo el triunfo del socialismo, sino también de la soberanía nacional. Nuestra misión será larga, y será preciso que demos rápidamente la impresión del éxito. No es sólo el porvenir de nuestro partido el que está en juego, es el porvenir de la República."

Refiriéndose a la política exterior dijo que el nuevo Gobierno se esforzará por reanimar la confianza de Europa pacífica en sí misma, volviendo a crear la solidaridad internacional basada en ideas indisolubles de asistencia mutua y desarme progresivo.

ACTUALIDAD GRAFICA

El vice canciller austriaco, príncipe de Starhemberg, que ha dimitido su cargo por desavenencias con el Gobierno a causa de la política que aquél había iniciado, de franca adhesión a Italia.

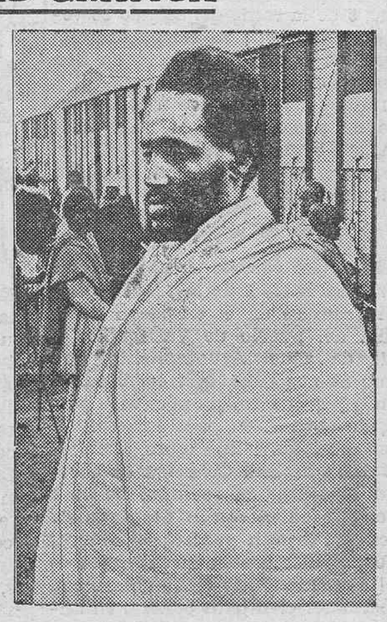

El "ras" etíope, que mandaba el flanco derecho de las tropas del Negus, considerado como el guerrero más sobresaliente de la campaña que tan trágico final ha tenido para Abisinia.

DE LA OROTAVA

La nueva reunión de la Asamblea agrícola

Conforme estaba anunciado, anteayer, domingo, celebró nueva sesión en el salón de sesiones de este Ayuntamiento, la Asamblea agrícola que se reunió el domingo anterior, con objeto de examinar el informe de la ponencia nombrada para estudiar el problema del cultivo y la exportación del tomate que, con el de plátano, constituye la principal fuente de riqueza del país.

Presidió el gobernador civil, señor Vázquez Moro, acompañado del alcalde de esta Villa, don Manuel González Pérez, y de don José María Martín, segundo teniente de alcalde y representante del Ayuntamiento de esa capital.

Abierta la sesión, el señor gobernador se mostró muy honrado con la presidencia de la Asamblea y saludó cordial y afectuosamente a los agricultores de la provincia de Tenerife. Dijo que se consideraba como un tinerfeño más, y que desde luego se ofrecía para servir la causa de los agricultores, pues aún en medio de sus trabajos y preocupaciones, había estudiado la cuestión frutera que tanto afectaba al bienestar de las islas, y estimaba que era necesaria la sindicación forzosa para llegar a las soluciones deseadas.

El señor Fariña

Hace uso de la palabra don Antonio Fariña, miembro de la ponencia, y dirige también un saludo a los agricultores, dando las gracias a las autoridades, y en especial al Excmo. Sr. Gobernador civil, por su asistencia a la Asamblea. Dice que es criminal seguir pasivamente ante una crisis agrícola tan honda como la actual, y que precisa una organización especial para que el tomate canario alcance en los mercados el precio remunerador que necesita. Cree que el crédito agrícola solamente no solucionaría el problema, entendiendo que la única solución estriba en la revalorización del producto por medio de la sindicación forzosa.

Agradece a los compañeros de la ponencia la colaboración que han prestado en este asunto, particularmente don Luis Benítez de Lugo.

La ponencia. Adhesiones

Seguidamente se leyó el informe de la ponencia, por don José Doña, y por unanimidad fué aprobado.

También se dió lectura a las adhesiones recibidas del Cabildo de la Palma, Ayuntamiento de Santa Cruz de Tenerife, Laguna, Icod, Los Silos, Buenavista, Guancha, Santa Ursula, Victoria, Matanza, Tegueste, Garachico, Tacoronte, Vilaflor, San Miguel, Adeje, Güimar, Santa Cruz de la Palma, Vallehermoso, Agulo, Valle Gran Rey, San Sebastián de la Gomera, Cámara Oficial Agrícola, Sindicato Agrícola del Norte de Tenerife, Asociación Pequeños propietarios de Los Llanos, Sindicato de Santa Cruz de la Palma, Sindicato de Cosecheros de San Andrés y Sauces, Asociación agrícola Valle de Aridanes, Asociación Agrícola de Hermigua, Agricultores tomateros de la Gomera, Asociación agrícola de La Laguna, y otros cuyos nombres sentimos no recordar.

Varias intervenciones

Después se trató de los medios económicos necesarios para atender a los gastos de la Comisión que ha de ir a Madrid a gestionar el apoyo y aprobación de los dictámenes relativos a los plátanos y tomates, interviniendo en la discusión los señores López Negrón, Doña, González (don Ignacio), Salazar, Benítez de Lugo, Fariña, Murillo, González (don Nazario) y Martín, habiéndose acordado recabar del Cabildo, los Ayuntamientos y Sindicatos agrícolas los fondos que fueren precisos para dicho objeto a los cuales se añadirán los que voluntariamente aporten los agricultores.

Don Antonio Herreros interesa se ruegue a las Corporaciones oficiales que hagan a la representación parlamentaria las recomendaciones convenientes para que presten su ayuda a la Comisión en las gestiones que practique en Madrid.

Se nombra la Comisión

Acto continuo se pasó a nombrar la referida Comisión, y después de un debate en que tomaron parte los señores Doña, López Negrón, Benítez de Lugo, Palenzuela, González (don Nazario), Fariña, Jerez, Montes, González (don Ignacio) y Martín, fueron designados para integrar dicha Comisión, los señores alcalde de la Orotava, don Luis Benítez de Lugo, don Antonio Fariña y don José Doña.

A propuesta del señor Benítez de Lugo, se acordó no dar por clausurada la Asamblea por convenir que vuelva a reunirse en cualquier momento para seguir tratando de estos asuntos, y dirigirse públicamente a los Sindicatos agrícolas que no se han adherido a la Asamblea, para que manifiesten si están conformes con las conclusiones adoptadas.

Final de la Asamblea

Finalmente hace uso de la palabra el señor gobernador civil para ofrecer su decidido apoyo en estas cuestiones, deseando ser un entusiasta y fervoroso auxiliar de la Comisión, pues con el resultado favorable que espera se obtenga por efecto de sus gestiones, quedará demostrado que la República ha venido a hacer justicia a todos.

La rapidez con que fué redactado el dictamen de la ponencia de tomates—tan luminoso y elocuente como el de los plátanos—así como la cordialidad y alteza de miras que reinaron en la Asamblea, nos indica que nos hallamos en un camino seguro y firme para la salvación de la economía isleña.

×

Tenemos entendido que por la imprenta del periódico local "El Norte", se va a editar un folleto conteniendo los informes de las expresadas ponencias, a fin de que el público conozca a fondo el problema, y todos se den cuenta de su verdadera trascendencia.

DE Alemania

En seis horas y media de Berlín a Munich

La distancia entre Berlín y Munich, por ferrocarril, que los trenes más rápidos no habían hasta ahora podido limitar a menos de 9 horas, quedará reducida a seis horas y media a partir del 15 de mayo, fecha fijada para la inauguración de la nueva línea de coches automotores, con dos ramales, uno entre Berlín y Munich y otro entre Berlín y Stuttgart. Los trenes saldrán de Munich a las 6.40 de la mañana y de Stuttgart a las 6.08 de la mañana y coincidirán en Nuremberg donde se acoplarán los dos automotores formando un solo convoy que llegará a Berlín a las 13.18. La salida de Berlín tendrá lugar a las 17.06 y el convoy se disociará de nuevo en Nuremberg para llegar a Munich a las 23.42 y a Stuttgart a las 0.13.

Los trenes rápidos o "volantes", formados por coches automotores, que circulan o circulen por la red ferroviaria alemana,—además de la línea mencionada existen ya las de Hamburgo y Colonia y pronto se inaugurarán las de Frackfort y Silesia—, pueden ser utilizados por los viajeros extranjeros que lleven cuadernos de billetes a precio reducido. Pero los billetes con rebaja, despachados en el interior de Alemania, no dan derecho a viajar en los coches automotores.

Heidelberg construye la jaula mayor de Europa

Con la construcción de la jaula mayor de Europa, el Jardín Zoológico de Heidelberg se prepara a establecer un nuevo récord. La espaciosa residencia que la romántica ciudad del Neckar destina a las aves de rapiña de su colección zoológica, tendrá cuarenta metros de longitud por 20 de anchura y 10 de altura. Los materiales empleados en su construcción son la madera y el alambre y la ausencia total de pilares en el interior del recinto permitirá a las aves una libertad de movimientos que hasta ahora no habían podido disfrutar en el cautiverio.

Las iluminaciones del Rin en 1936

Vuelven a navegar los elegantes "barcos blancos" por la verde y majestuosa corriente del Rin, como todos los años al llegar el buen tiempo. Es la época de las clásicas excursiones por la región encantada de los burgos en ruinas. Pero muchos ignoran que el Rin presenta a veces de noche un aspecto más fantástico aun que a la luz del día.

Así ocurre, en efecto, los días de gran iluminación, que suelen ser pocos al año, porque la empresa de iluminar suntuariamente aunque sólo sea un sector de un gran río como el Rin, resulta en extremo costosa.

Para el año 1936 el Sindicato de Turismo del Rin ha organizado tres grandes iluminaciones: una el 4 de junio en la región de los Siete Picos, otra el 20 de junio en el bajo Rin y la tercera, finalmente, el 25 de julio, en el Rin central, entre Braubach y Coblenza.

Cabildo Insular

CAMINOS VECINALES

Dispuesto por la Dirección General de Carreteras y Caminos vecinales, que las primas concedidas con arreglo al artículo cuarto de la Ley del Paro obrero, de 25 de junio del año próximo pasado, deben remitirse a las Jefaturas de Obras Públicas y no a las Diputaciones provinciales, en atención a lo dispuesto en la Instrucción citada por la Junta Nacional contra el paro, de cuya resolución, trasladada por la Jefatura de esta Provincia, ha conocido la Comisión Gestora de esta Excma. Corporación en el día de hoy, acordó dejar en suspenso las subastas anunciadas para la ejecución de los caminos vecinales de Taco a La Esperanza, por El Sobradillo; de la carretera de Santa Cruz de Tenerife a la Orotava al Valle de Guerra, y de Los Campitos a la carretera de Santa Cruz de Tenerife a la Orotava, por los Valles de Jiménez y Tabares; cuyo plazo de admisión de proposiciones termina el día de mañana.

Lo que se hace público para general conocimiento.

RIPIOS

Decidido partidario
soy del ingeniero Acuña,
un señor extraordinario
que se encrespa y refunfuña
por defender su ideario.
"El hombre tiene derecho
a vivir sin trabajar";
este es su lema y el pecho
denodado debe dar
del bienestar en acecho.
Eso de la "Mesocracia"
"o dominio de la clase
média", tiene mucha gracia,
pues aunque apurillos pase
a defenderse es reacia.
"A nadie pienso atacar",
dijo Acuña, ni ofender;
mi idea quiero implantar;
candidato voy a ser,
me deben todos votar.
Y un acta de diputado
por Jaén, se consiguió;
trabajillo le ha costado
pero ya a Madrid llegó
de "armonista" consumado.
Este hombre dará qué hacer
cuando empiece a perorar
en Cortes, haciendo ver,
que pronto, sin trabajar,
se puede a gusto comer.
Demostrará con tesón
que es el Estado, prolijo,
quien tiene la obligación
de darnos traje, cobijo
y buena alimentación.
¿Estas ansias de progreso
serán tan sólo ilusiones?
¿Vamos a ganar de peso
o Acuña en sus actuaciones
nos la quiere dar con queso?

CROSITA.

CENTROS INSULARES

La sesión de ayer del Cabildo

Bajo la presidencia del señor Arozena celebró ayer tarde sesión la Comisión Gestora del Cabildo Insular.

Asistieron los consejeros señores Molina, Bethencourt del Río, Díaz Ferreira, Martín Espino y Pérez Trujillo.

Los comedores infantiles

Se dió lectura a un escrito de don Luis Zamorano González, solicitando que el Cabildo acuerde adquirir una cocina con destino a los comedores infantiles que se propone instalar en esta capital.

La solicitud fué aceptada, acordándose abrir un concurso para la adquisición de dicha cocina.

Reformas en el Palacio Insular

La Corporación aprobó el proyecto presentado por el arquitecto, señor Marrero Regalado, para habilitar la planta baja del edificio del Palacio Insular, con destino a la instalación de un café-restaurant.

La planta alta no sufrirá modificación, habiéndose desistido de dedicarla a hotel, como se pensó en un principio.

La modificación que se ha de realizar en el piso bajo no aumenta el presupuesto de la obra.

Bases de trabajo

Pasaron a informe del consejero-inspector de los Establecimientos Insulares de Beneficencia, las bases de trabajo presentadas por el personal subalterno de los mismos.

Agradeciendo una felicitación

La Corporación quedó enterada de un telegrama del secretario de la Presidencia de la República, agradeciendo en nombre del señor Azaña, la felicitación del Cabildo con motivo de su exaltación a la primera magistratura del Estado.

Servidumbre de agua

Se acordó autorizar a varios vecinos de San Miguel de Geneto, para establecer una servidumbre de agua en el camino vecinal que va desde la carretera de Santa Cruz de Tenerife a La Laguna.

La obra han de realizarla ajustándose a las disposiciones vigentes sobre la materia.

Padrones de cédulas

Fué aprobado el padrón de cédulas personales del término de Candelaria, para el año en curso.

También quedó aprobado el padrón correspondiente al pueblo de Fasnia.

Quinquenios a un funcionario

La Corporación acordó reconocer al representante del Cabildo Insular en Madrid, don Angel de Villa, el derecho a percibir los quinquenios, al igual que los demás funcionarios de la Corporación.

Gobierno civil

Los incidentes de La Laguna

El gobernador civil recibió ayer a los periodistas en su despacho, informándoles de los incidentes registrados en La Laguna en la tarde del domingo último.

Dijo la primera autoridad que un grupo de jóvenes se dirigió al Seminario Conciliar, invitando a los religiosos y alumnos a que lo desalojaran, lo que comenzaron a hacer sin resistencia.

También otro grupo de jóvenes se dirigió al Palacio Episcopal, pidiendo al encargado del mismo le entregara la llave de la puerta de entrada, al mismo tiempo que trepándose por las ventanas exteriores, colocaron en el balcón central un letrero que decía: "Para Escuela Normal."

La llave del Obispado fué llevada al Ayuntamiento.

Enterado el gobernador de lo que ocurría, se trasladó a la vecina ciudad, saliendo inmediatamente de esta capital fuerzas de la Guardia civil y Asalto y varios agentes de policía.

Al llegar estas fuerzas a La Laguna quedó todo normalizado, reintegrándose los religiosos al Seminario, donde ayer se dieron las clases normalmente, y siendo entregada la llave al encargado del Obispado, sin que durante el desarrollo de estos incidentes se registrara ningún hecho desagradable.

Fueron detenidos varios de los individuos que intervinieron en los hechos, que han quedado a disposición del Juzgado de instrucción de aquel partido.

Nos dijo también el gobernador que ayer tarde se intentó formar una manifestación en La Laguna, para pedir la libertad de los detenidos, saliendo con tal motivo de esta capital fuerzas de Asalto, que disolvieron los grupos, impidiendo que se manifestaran.

PIORREA

Enfermedades rebeldes. Pida folletos gratis. Ruiz Jiménez, 4 farmacia, MADRID.

Ministerio de Cultura 2010

Oficina local de colocación obrera

Existiendo probabilidad de dar ocupación indefinidamente a tres profesores músicos de nacionalidad española, especializados uno en los instrumentos de saxofón, tenor, clarinete, violín y acordeón-piano; otro con la necesaria aptitud y conocimiento para el jazz (batería), sabiendo además ejecutar en el acordeón, y otro que toque el trombón de varas, se hace ello público por el presente anuncio para que los artistas que posean tales aptitudes y conocimientos, recurran seguidamente a esta Oficina de Colocación Obrera, sita en la calle de Ferrer, 17, de esta capital, todos los días hábiles, de 9 a 13, a fin de poder llevar a efecto las debidas gestiones para lograr cuanto se persigue.

Sindicato de Inquilinos

Por la presente se cita a todos los inquilinos, para que concurran a la Asamblea que celebrará el día 29 de los corrientes, a las 4 y 30 de la tarde, en el Teatro Guimerá, con el fin de tratar el siguiente

— ORDEN DEL DIA — —

1.—Lectura del acta anterior.
2.—Supresión de pagos de alquileres por contadores, acometidas y rebaja de fluido eléctrico.
3.—Rebaja de los alquileres.
4.—Nombramiento de comisiones por barrios.
5.—Asuntos generales.

Nota.—Inquilinos de Tenerife: no dejen de acudir a esta Asamblea donde se tomarán acuerdos que redundarán en favor de todos, que cuanto mayor sea el interés y el esfuerzo que se haga, para engrandecer y dar vigor a este Sindicato, mayores ventajas tendrán los inquilinos en general.

. Así, pues, todos a la Asamblea a exponer vuestra opinión.

LA DIRECTIVA

EMPRESAS DE AGUAS

Comunidad "CANAL VILAFLOR A TACO"

Por la presente se convoca a todos los señores partícipes de esta empresa para que concurran a la reunión que se celebrará el día 24, domingo, a las 16, en el local del casino de este pueblo, con objeto de tratar una nueva modalidad en el arrendamiento de las aguas y nombramiento de nueva Junta directiva, entendiéndose que si no se reuniese número suficiente de interesados para tomar acuerdos, se hará a la hora siguiente con cualquier fracción que se presente, siendo válidos todos sus acuerdos.

Granadilla, 16 de mayo de 1936.—El secretario, Nicanor Oramas. El presidente, García Feo.

Casas en venta

EN GUIMAR

Una casa en el barrio de "Chacalca".

Un trozo de terreno en el "Lomo del Medio".

EN ARAFO

Una casa en la calle de la Libertad, número 9.

Una casa, calle de la Libertad, 24.

Una finca en "La Hoya", dedicada al cultivo de tomates, bajo riego.

Una finca en "Los Alcaravanes", dedicada al cultivo de tomates, bajo riego.

EN LA LAGUNA

Dos casas modernas, de dos pisos, situadas en la calle de Pablo Iglesias.

Razón: Elder Dempster, Castillo, 84. Santa Cruz de Tenerife.

FIRGAS
LA MEJOR AGUA DE MESA
(MINERO NATURAL)
ESTOMACAL
Depósito, Candelaria, 19.
Teléfono, 1145.
APERITIVA, DIGESTIVA.

Información regional

LAS PALMAS

La huelga de los obreros de la Hidráulica

Continúa en el mismo estado la huelga que sostienen los obreros de la Compañía de Construcciones Hidráulicas y Civiles.

La Compañía insiste en establecer turnos entre su personal y esto lo rechazan terminante los obreros.

De no resolverse satisfactoriamente este conflicto, el lunes habrá huelga general en el ramo de la construcción, coincidiendo con la que tiene anunciada la Federación.

El conflicto de "La Regenta"

Igual que el anterior, este conflicto se halla también estacionado.

Sin embargo, la impresión dominante en los centros obreros es que será satisfactoriamente resuelto.

En este paro interviene el delegado especial de Trabajo.

Lo que dice el nuevo gobernador

El gobernador civil, señor Rodríguez Trujillo, dijo a los informadores que había autorizado todos los mítines y que esperaba de la sensatez el cumplimiento de los deberes ciudadanos, como él lo desea.

Agregó que le preocupa grandemente la situación angustiosa de la isla y especialmente de los términos municipales de Arucas y Telde. He invitado —dijo—a los representantes del Cabildo Insular e ingeniero de Obras Públicas para que cooperen en la campaña con objeto de conseguir de los poderes públicos el auxilio moral y material, para ver la forma de remediar esta situación que puede considerarse calamitosa.

Consecuente con este propósito me dirigí a los ministros de la Gobernación y Obras Públicas para que con toda urgencia se concedan cincuenta mil pesetas, que serán destinadas a obras de ensanchamiento en la carretera de Telde y otras tantas para el mismo fin, a Arucas, con objeto de remediar la angustiosa situación que dentro de muy pocos días habrá de producirse en ambos términos.

Debo consignar—agregó—que tanto el ministro de la Gobernación como el de Obras Públicas me han expresado su sincero deseo de buscar una solución favorable.

A las 12 de este medio día—dijo después el señor Rodríguez Trujillo—tendré una reunión con el presidente del Cabildo, para tratar de arbitrar los recursos necesarios para continuar las obras del aeropuerto de Gando lo más rápidamente posible.

Por último anunció que cumpliendo órdenes emanadas de la Dirección General de Seguridad ha ordenado que sean libertados los fascistas detenidos en la prisión provincial.

Correo aéreo

En el aeropuerto de Gando aterrizó a la una y media de la tarde del sábado el bimotor Douglas, de la "Lape".

Trajo el avión correspondencia y los siguientes pasajeros de Madrid: don Manuel Guisado Durán, don José Sierra Jiménez, señor Munder, don Alonso Pascual y señora y don Miguel Alonso.

Este aparato saldrá hoy de Gando para Madrid.

Se aplaza la excursión a Lanzarote

Por no poderse disponer del vapor "Ciudad de Mahón" para la proyectada excursión a Lanzarote, que organizaba el Sindicato de Iniciativa y Turismo, ha sido aplazada para el próximo mes, con el propósito de llevarla a efecto el día 10, aprovechando ser el día 11 festividad de Corpus, con el mismo itinerario y en iguales condiciones que se habían anunciado.

Necrología

Ha fallecido en esta población la respetable señora doña Joaquina Gracia Cervera, viuda del inolvidable maestro don Bernardino Valle Chinestra.

La finada fué un elemento destacado en la sociedad de Las Palmas. Poseedora de una extensa cultura, su conversación era amenísima e instructiva; y en la "Sociedad Filarmónica" y la "Reunión Familiar", artista de nada comunes vuelos.

Descanse en paz.

Sepelio

A las 5 de la tarde del sábado se verificó la conducción al cementerio del cadáver del venerable párroco de San Francisco, don Antonio Artiles.

Durante todo el día fué incesante el desfile de personas por la casa mortuoria, que a la hora señalada para el entierro era insuficiente para contener la concurrencia.

En Valsequillo es agredido el alcalde del mismo, por obreros en paro forzoso

El viernes a las 3 de la tarde se hallaban reunidos en el despacho de la Alcaldía del pueblo de Valsequillo, el alcalde de aquel Ayuntamiento, don Antonio Suárez Cruz, una comisión de patronos y otra formada por cinco personas, de obreros en paro forzoso.

Leonardo Peñate Henríquez, que formaba parte de esta Comisión de obreros, al comenzar la reunión, llamó e hizo entrar en el citado despacho de la Alcaldía, a gran número de obreros que se encontraban en la calle, por lo que el alcalde intentó comunicarse con el gobernador civil para ponerlo en antecedentes de lo que estaba ocurriendo, no lográndolo, porque Leonardo le asestó un puñetazo que lo derribó al suelo.

En este estado, el señor Suárez Cruz, con un cuchillo y en su defensa, quiso repeler la agresión, pero le fué arrebatado por los obreros que acababan de penetrar en el local, logrando en cambio salir y refugiarse en la casa de don Benigno López.

Al tener conocimiento de este hecho el jefe de la Guardia civil de Telde, salió con varios números para aquel pueblo, logrando disolver a los alborotadores, sin que ocurrieran incidentes.

Una pareja de estas fuerzas, acompañó al citado alcalde a su domicilio, en Tenteniguada.

Buques con turistas

El sábado llegaron los buques franceses "Canadá" y "Marechal Lyautey", que procedentes de Dakar y escalas conducían gran número de turistas, desembarcando éstos y haciendo excursiones al interior. La población estaba animadísima, así como los comercios.

Conflictos sociales

Una comisión del Patronato Oficial Pro Paro Obrero, marchará a Madrid para solicitar del Gobierno el apoyo necesario para cumplir su misión. También la Asociación de Transportes, la Patronal de Exportadores y otras entidades enviarán representaciones a la capital de la República, para defender a sus respectivas asociaciones de posibles nuevos arbitrios o derechos, y en cooperación con el Patronato pro paro, lograr la ayuda o auxilios del Estado para realizar obras y colocar a los parados.

El sábado celebró un mitin en el Cine Colón la agremiación de taxistas, integrada también por los transportistas. Se acordó rechazar todo gravamen sobre la gasolina, interesar del Gobierno Civil no se haga efectivo dicho impuesto por el Patronato ni por el Ayuntamiento, pues de lo contrario irían a la huelga, que será general, por contar de antemano con la ayuda y cooperación de los Sindicatos obreros.

Boda

En la parroquia de Nuestra Señora de la Luz contrajo matrimonio con la señorita María Teresa Fernández de Miranda, el teniente jefe de línea del puesto de la Guardia Civil en el Puerto de la Luz, don Ramón Sánchez Fernández.

INFORMACION DE LA ISLA

OROTAVA

La velada del Liceo

Celebrada en el Liceo Taoro la conferencia de Luis Diego Cuscoy, y hecha la presentación del cuadro de bailes típicos de la Sociedad, prometemos ocuparnos con la debida extensión, en nuestra próxima crónica, de esta fiesta brillantísima, que fué una exaltación de un poeta orotavense y de los cantos y bailes de la tierra.—**Corresponsal.**

CHARCO DEL PINO

Situación crítica

En ninguna época de la historia de Charco del Pino se ha conocido una situación tan grave y difícil como la actual. Jamás se pasó hambre en este hasta hace unos años dichoso y tranquilo pueblo. Hoy son muchos los padres que pasan por el gran dolor de no tener con que alimentar a sus hijos.

En tiempos pasados—y no se supongan muy lejos—todos los vecinos de este pequeño pueblo eran propietarios y con los productos de sus tierras vivían. Mas hoy, debido, entre otras causas, a las muchas divisiones que ha experimentado la propiedad y a la misma inmigración, ha aparecido el verdadero obrero: el hombre que no tiene otro medio de vida que el que le proporcionan sus brazos.

El paro es completo. No se construye una sola obra del Estado, Cabildo o Municipio en toda la región. Los trabajos y obras particulares apenas tienen capacidad para emplear un reducido número de obreros. El hambre, pues, hace estragos en los hogares proletarios.

Grande es el dolor del pueblo al contemplar el terrible y nunca conocido fantasma del paro y de la miseria. No menos lo es su desesperación al considerarse impotente para combatirlo. Tanto por su magnitud cuanto por la razón de que en Charco del Pino no existen—afortunadamente—ricos poderosos, pues, con muy contadas excepciones, quien no es aquí obrero es un humilde labrador de sus propias tierras, y, por lo tanto, una víctima también de la triste situación por que atraviesa el mundo de los pobres...

El pueblo charquero, como todos, tendrá sus defectos. Pero, también, sus virtudes. De éstas, una muy hermosa: la de compadecer a los pobres que pasan hambre.

Quizá no se nos oiga. Pero tampoco se podrá alegar ignorancia.—C. R.

EL CINE

"La Señorita de Trevelez", próximo estreno en el Cine Numancia

El insigne sainetero Carlos Arniches, autor de tantas buenas comedias, quiso ceder al cinema uno de los más célebres libretos que, adaptado a la pantalla por el joven director español, Edgar Neville, fué recientemente impresionado en los Estudios Ballesteros Tena Film.

Se trata de "La Señorita de Trevelez", argumento de grandes posibilidades cinematográficas que consigue, al ser llevado al celuloide, unos valores y calidades insospechadas, obra y gracia de los planos y movimientos de cámara.

En esta película encontramos nuevamente a la deliciosa trianera, Antoñita Colomé; María Gómez, la famosa actriz de nuestra escena, que hace su debut en el cine, y Nicolás Rodríguez, perfecto en su "rol" de Numeriano Galán.

Se estrenará en el Numancia.

La rival de Shirley Temple

A Shirley Temple le han salido de golpe y porrazo algunas rivales. Recientemente se celebró un concurso para elegir a la Shirley Temple española y fueron varias las niñas cuyo parecido con la estrellita americana llamó la atención.

Fué elegida la presentada por Sevilla, una maravillosa criatura de la que no se sabe todavía las cualidades artísticas que sea capaz de desarrollar.

Este concurso en cuanto a parecido físico, porque desde el punto de vista artístico, la casa Filmófono cuenta en su estudio con la precoz Mari Tere, que todo el público compara, sin hacer grandes diferencias, con Shirley Temple.

Recientemente y con motivo de estrenarse "¿Quién me quiere a mí?", toda la crítica se mostró unánime en reconocer que España posee una niña estrella capaz de competir con la famosa revelación americana.

LA SEÑORA

BALBINA DIAZ ALONSO

HA FALLECIDO EN LAS CANTERAS

Después de recibir los Santos Sacramentos.

Sus hijos, don Luciano, doña Peregrina, don Sinesio, doña Sinforosa; hijos políticos, don Hilario Alonso, don Juan, don Eusebio y doña Agustina; sobrinos y demás parientes;

Suplican a sus amistades y personas piadosas encomienden a Dios el alma de la finada y se sirvan asistir al acto de su sepelio, que se verificará hoy, a las 4 de la tarde, desde la casa mortuoria en Las Canteras, al cementerio de Tegueste, por cuyo señalado favor les quedarán hondamente agradecidos.

Las Canteras (La Laguna), 19 de mayo de 1936.

LA SEÑORITA

Doña Amparo Cabrera Calero

Falleció en esta capital el día 14 de mayo de 1936, después de recibir los Santos Sacramentos

D. E. P.

Sus amigos, don Manuel, don José y doña Carmen Montes de Oca García, y familia; sus primos, doña Josefa Peña de Montes de Oca, don Antonio Calero Rugama, don Diego Peña y Peña, y demás parientes;

Ruegan a sus amistades y personas piadosas una oración por el alma de la finada, y asistan a la misa que por su eterno descanso tendrá lugar mañana, miércoles, a las 8 y media, en la Parroquia de la Concepción; favor que agradecerán profundamente.

Santa Cruz de Tenerife, 19 de mayo de 1936.

Oficinas

En los entresuelos del Casino se alquilan algunas oficinas, especialmente dispuestas para escritorios. Alquiler moderado. Dirigirse al conserje.

Arranque Vd. su mal de raiz
por antiguo que sea con la única medicación natural, eficaz
LAS 20 CURAS VEGETALES DEL ABATE HAMON
La salud por las plantas
Vieja bronquitis curada
"Sufría de bronquitis asmática desde el año 1919, tenía continuamente ataques de asma sin que ninguna clase de remedios me hicieran efecto. En cuanto empecé a tomar la CURA NUM. 15 DEL ABATE HAMON noté alivio, pudiendo descansar por las noches, y hoy me hallo completamente curado."
Firmado: Don Gregorio Nogués, Ferroviario, Torrent de la Guineu, 14, Barcelona.
Diabetes, Cura 1. Albuminuria, nefritis, Cura 2. Reuma, ciática, artritismo, dolores, Cura 3. Anemia, Cura 4. Solitaria, Cura 5. Enf. nervios, Cura 6. Tos ferina, Cura 7. Lombrices, Cura 8. Enf. intestinos, Cura 10. Obesidad, arterioesclerosis, hipertensión, Cura 11. Granos, herpes, sangre viciada, Cura 12. Enf. estómago, Cura 13. Hemorroides, varices, mala circulación sangre, Cura 14. Tos, catarros, bronquitis, asma, Cura 15. Corazón, hígado, riñones, Cura 16. Estreñimiento, Cura 17. Ulceras de estómago, Cura 18.
La Naturaleza ayuda a la naturaleza. Por esto LAS 20 CURAS vegetales del ABATE HAMON arrancan las enfermedades de raíz, porque son la Naturaleza, sabiamente asociada, sin alteraciones ni transformaciones que, actuando por asimilación sobre nuestra propia naturaleza, la depuran y regeneran, como no es posible pueda hacerlo ningún otro medio, devolviéndole la salud.
SON ECONOMICAS, sólo cuestan 25 cts. al día porque cada caja dura un mes.
GRATIS y sin compromiso recibirá usted el libro "La Medicina Vegetal" del Dr. Sabín y el boletín mensual "Lo que dicen los curados". Mande este cupón con su dirección a Laboratorios Botánicos y Marinos, Ronda Universidad, 6, Barcelona 38
Nombre.....
Calle.....
Ciudad.....
Provincia.....

Estación de servicio 'Chevrolet'
Engrase especializado de toda clase de automóviles
LUBRIFICACION AUTOMATICA DE CHASSIS Y LIMPIEZA DE MOTORES. — LAVADO MECANICO A ALTA PRESION. — LIMPIEZA Y COMPROBACION DE BUJIAS. — ABONOS POR ESTANCIA Y SERVICIO GENERAL DE CONSERVACION DEL AUTOMOVIL.
ACEITES -- GRASAS -- NEUMATICOS -- ACCESORIOS
Garages "Chevrolet".--Rambla Benítez de Lugo núm. 9
TELEFONO, NUMERO 679 — SANTA CRUZ DE TENERIFE

GRANDE SOURCE
VITTEL
remedio natural
Cava el riñón
purifica la sangre
limpia
el organismo
EN AYUNAS Y EN LAS COMIDAS
EL AGUA DE LOS
ARTRITICOS
Manuel F. FERIA Apartado de Correos Nº101 SANTA CRUZ de TENERIFE

De la impresión que hagamos en un momento dado puede depender la felicidad de nuestra vida
Por eso debemos tratar siempre de presentar nuestra mejor apariencia.
Toda mujer, sin excepción, que acostumbre usar para el tocador y el baño el
Agua de Florida de
MURRAY & LANMAN
realzará notablemente sus atractivos personales, y como esta loción es de un perfume tan delicado que a todos agrada, podrá tener la absoluta seguridad de atraer favorablemente la atención dondequiera que se presente.
Exija la legítima Agua de Florida de Murray & Lanman

RHUM NEGRITA
LIQUEURS BARDINET

Rinso ... también de utilidad para su ropa lavable de color
—Y PUEDE EMPLEAR RINSO CON AGUA FRÍA
Debido a que su suave espuma limpiadora lava también en agua fría, el Rinso puede ser empleado con seguridad para su ropa lavable de color — deja esta ropa fresca y radiante. Además, el Rinso es de un empleo sumamente fácil. Basta tan sólo hacer pasar la espuma de Rinso a través de los tejidos de color, enjuagar la ropa por completo y ponerla a secar. No tiene que hacerse nada más. No hay necesidad de frotar ni picar la ropa para que quede limpia y, como resultado, la ropa dura mucho más. Un paquete de Rinso es suficiente para el lavado de una gran cantidad de ropa. Insista Vd. en que su ropa sea siempre lavada con Rinso.
Rinso
X-R X 159-50 S — R. S. HUDSON LIMITED, LONDRES, INGLATERRA

Ministerio de Cultura 2010

INFORMACIONES Y NOTAS DE LA VIDA LOCAL

Ayuntamiento

El monumento a García Sanabria

La Comisión Ejecutiva del monumento a García Sanabria ha dirigido un escrito a la Alcaldía, dándole cuenta de que el pleno de dicha Comisión, reunido el día 13 del actual, acordó por unanimidad rogar al Ayuntamiento tenga a bien dar las órdenes oportunas, con el fin de que por los técnicos del Municipio se señale el sitio donde ha de ser emplazado el monumento proyectado a la memoria del que fué alcalde de Santa Cruz.

Dicho monumento, por acuerdo de la Corporación municipal, se alzará en la explanada resultante del derribo del Castillo de San Cristóbal y punto de arranque de la Avenida Marítima.

Petición de unos vecinos

Los vecinos de la calle de Canales Baja se han dirigido a la Alcaldía, para que se ordene que un agente de la Guardia municipal se encargue de la vigilancia en la parte que corresponde a la prolongación de la Rambla XI de Febrero, donde se sitúan grupos de mozalbetes que se entregan a toda clase de desmanes, causando destrozos en el pavimento y en los faroles del alumbrado eléctrico.

También interesan se atienda al riego del sector comprendido entre dicha calle de Canales Baja y los Lavaderos, donde se forman grandes nubes de polvo, debido a las obras de desmonte allí efectuadas.

Los enfermeros de la Casa de Socorro

El Sindicato de profesiones y oficios varios solicita del Ayuntamiento que los enfermeros de la Casa de Socorro se les equipare económicamente a los del Hospital civil, que en la actualidad cobran cincuenta y cinco duros.

Solicitando la condonación de una multa

El industrial don Manuel Rodríguez Bethencourt solicita de la Alcaldía se le condone la multa de 500 pesetas que se le impuso con motivo del alza en el precio de la carne.

Funda su petición en que en su despacho no experimentó ningún alza dicho artículo.

Los alumnos pensionados

El alcalde ha dispuesto sea librado el importe de las matrículas de los alumnos pensionados que cursan estudios en el Instituto Nacional de Segunda Enseñanza de esta capital.

Sucesos varios

Un hombre despeñado

Anteanoche sufrió una caída en el barranco de Tahodio, Miguel Marrero Hernández, de 48 años de edad, domiciliado en la calle de San Miguel, número 16.

En grave estado fué conducido a la Casa de Socorro, donde el médico de guardia le apreció varias heridas contusas, por aplastamiento, que le interesan la región occipital, con extenso hematora; probable fractura de la base craneana y luxación de las vértebras cervicales.

El herido fué hospitalizado en la enfermería de la Casa de Socorro, siendo su estado gravísimo.

Atropello automovilista

En la mañana del domingo fué atropellado en la Cuesta por el automóvil número 3.635, el joven de treinta años de edad, con domicilio en dicho barrio, Angel Suárez Peña, que sufrió heridas de pronóstico reservado.

En la Casa de Socorro le apreció el médico de guardia don José Sánchez Delgado, dos heridas contusas en la región frontal y erosiones en distintas partes de la cara.

Otros heridos

Ayer ingresó en la Casa de Socorro, María Hernández Correa, de 50 años, domiciliada en la calle de Miraflores, siendo asistida de intensa contusión en la región torácica y erosiones en el cuello y pierna derecha, de pronóstico leve, salvo complicaciones.

También ha sido asistido en dicho establecimiento, el niño Epifanio Mesa Santana, de 9 años, con domicilio en la calle de Porlier, 63, que presentaba la fractura del brazo izquierdo.

Registro civil

Defunciones

Ana Alonso González, de esta capital, un año. Tuberculosis pulmonar.—Pescadores, 17.

Matrimonios

Miguel San Segundo del Pino, 27 años, soltero, con Rosa Hernández Marichal, de Hermigua, 22 años, soltera.

Aguinaldo Galván Rivero, de esta capital, 31 años, soltero, con Jacinta del Castillo García, de esta capital, 27 años, soltera.

REGISTRADORA NATIONAL se vende una en perfecto estado. Informes, Plaza de San Francisco, farmacia.

Notas de sociedad

VIAJEROS

Ha hecho viaje a Las Palmas don Vicente E. Pérez.

—Ha regresado de Madrid la señorita Alicia Navarro, "Miss Europa 1936".

—También ha regresado de la Península, acompañado de su señora esposa, el funcionario de Correos don Adolfo Hernández.

—Ha llegado de la Península en comisión de servicio, el coronel de la Guardia civil, señor Gómez Carrión.

—Ha regresado a Santa Cruz de la Palma, el interventor de fondos de aquel Ayuntamiento, don Francisco Pérez Triana.

—Anoche hicieron viaje a Las Palmas, don Juan Ojeda, don José María Zabala, don Tomás Robayna, don Luis Durán, don Rafael Molina y don Juan Moreno.

—Hoy harán viaje a la Península, doña María Núñez, doña Clotilde Pascual, don Jacobo Poliacof, don José Parra, don Pedro Rodríguez y don José Sansi.

—En el vapor "Isla de Tenerife" han llegado de la Península, don Manuel Navarrete Montero y familia, doña Gertrudis Luque, doña Concepción Campos Fernández, don Eduardo de Lomo López, don Eduardo Trujillo y don Ignacio Zárate.

—Ayer llegaron de Las Palmas, don Tomás Alvarez, don César Cantón, don Agustín Rin, don Antonio Manchado, don Francisco Díaz, doña Rosario Marrero y don Ricardo Hernández.

BODAS

El viernes próximo contraerá matrimonio en esta capital, con la bella señorita Mercedes Reyes Guillén, nuestro joven amigo don Miguel Rodríguez Figueroa.

—En breve se celebrará en La Laguna el enlace matrimonial de la bella señorita Cipriana Dorta, con el apreciable joven don Miguel Afonso Hernández.

—En breve contraerá matrimonio en esta capital con la señorita Angela Rodríguez Pérez, el joven don Domingo Rodríguez Mederos.

—También se celebrará proximamente el enlace de la señorita Victoria Alvarado Martín, con el joven don José Hernández González.

—Ha contraído matrimonio en esta capital con la señorita Rosa Hernández Marichal, el joven don Domingo Rodríguez Mederos.

NECROLOGIA

Ha fallecido en Las Canteras la apreciable señora doña Balbina Díaz Alonso, siendo su muerte muy sentida en aquel pago.

El sepelio de la finada se verificará a las cuatro de la tarde de hoy.

Reciban nuestro sentido pésame sus familiares.

Notas del Puerto

Vapores llegados ayer

"Santa Elena", español, procedente de Santiago y escalas, con frutos. Consignado a R. López.

"Viera y Clavijo", español, procedente de Las Palmas, con carga general y diez pasajeros para este puerto. Consignado a M. Cruz.

"Stella Polaris", noruego, procedente de Funchal y escalas, con 2 pasajeros para este puerto y 124 en tránsito. Consignado a R. López.

"Pakeha", inglés, procedente de Funchal, en tránsito. Consignado a Hamilton.

Vapores despachados

"Horizonte", portugués, para Lisboa.

"San Juan II", español, para San Sebastián de la Gomera y escalas.

"San Carlos", noruego, para Dieppe y escalas.

"Pakeha", inglés, para Liverpool.

Vapores atracados

Se encontraban atracados al muelle dique Sur los vapores siguientes:

"Stella Polaris", yate noruego, con 124 pasajeros en tránsito.

"Santa Elena", español, efectuando operaciones de carga y descarga.

"Viera y Clavijo", español, efectuando operaciones de carga y descarga.

"Pakeha", inglés, en lastre.

"Horizonte", portugués, cargando envases vacíos.

"San Carlos", noruego, descargando mercancías y cargando frutos.

"San Juan II", español, descargando frutos y tomando carga.

Centros y reuniones

Baile

Organizado por la notable Agrupación de cuerda "Echeyde", que dirige don José Pérez López, el sábado, día 6 del próximo mes de junio, se celebrará un baile de "magos" en el Cine de la Avenida, para el cual se están haciendo los necesarios preparativos.

Agustín Daroca

PRACTICANTE

Calle de Puerta Canseco, 46, moderno. Ofrece sus servicios a domicilio.

VITABANA DE TENERIFE S. A.

Se comunica a los señores suscriptores de acciones de esta Sociedad, que está puesta al cobro la séptima cuota correspondiente al mes de mayo actual, de pesetas 50'00, por cada título, cuyo importe deberá ser pagado precisamente en nuestras oficinas (Bethencourt Alfonso, 8 y 10), y a más tardar el día 31 del mes corriente.

Santa Cruz de Tenerife, 18 de mayo de 1936.—El director-gerente, Manuel Cruz.

Pensión Tinerfeña

SAN FRANCISCO, 4

Sitio muy céntrico. Amplias y ventiladas habitaciones.

Cuarto de baño, servicio esmerado. Precios económicos.

SE SIRVEN COMIDAS A DOMICILIO

San Francisco, 4

Casa del Pueblo

Asociación General de Empleados de Comercio, Industria y Banca de Santa Cruz de Tenerife
U. G. T.

Sección de "Vapores, Frutos y Exportadores."

Por la presente se pone en conocimiento de todos los compañeros afiliados pertenecientes a la Sección arriba indicada, que estándose discutiendo en el Gobierno Civil de esta provincia un Pacto colectivo de trabajo para la misma, esta Sección se hallará reunida en Asamblea general permanente hasta tanto se termine la discusión de dicho pacto.

Santa Cruz de Tenerife, 18 de mayo de 1936. El secretario, Juan González Sabina. V. B. Ernesto Garabito Adán.

Sección Administrativa de Primera Enseñanza

DE SANTA CRUZ DE TENERIFE

Vencido el plazo de presentar instancias para el próximo concurso-oposición a Escuelas nacionales, el número de ellas ha sido:

Varones, 114.
Hembras, 183.
Total, 297.

Hoy se remite al Boletín Oficial de esta provincia, para su inserción, la lista de los concursantes, que, por cierto, a muchos de ellos les falta completar su documentación, la que pueden ver en el citado periódico oficial, así como en la tabla de anuncios de estas oficinas, y como el plazo que se da para ello es muy corto—de cinco días, a contar de su anuncio en tal periódico—, se interesa que los que se encuentren comprendidos en ello lo hagan a la mayor urgencia, a fin de no irrogarles perjuicios, pues de no ser así no podrán tomar parte en los ejercicios.

Hotel Sevilla

El hotel más económico y confortable de la población. Precios especiales para huéspedes fijos.

Si desea usted comer bien, hospédese en el "Hotel Sevilla". Cocina española y francesa. Precios muy económicos.

Clavel, 17. Teléfono 9-1-6. Santa Cruz de Tenerife.

Centro de Administración

Bajo la dirección de Olegario Carmona (Matriculado)

Fincas rústicas y urbanas.

Se liquida los primeros días de cada mes, en el domicilio del propietario o donde éste le indique.

Oficinas: Bernabé Rodríguez, 4, teléfono 1065.

Crema Misterio

Para el embellecimiento del cutis y manos. Suprime espinillos, empeines y toda clase de impurezas del cutis. Crema contra las manos rojas. Evita que la piel brille.

De venta, en PERFUMERIA FERIA, Fermín Galán, 55, y droguerías.

DESPUES DEL AFEITADO: "CREMA MISTERIO", MENTOLADA

¿Sufre usted del dolor de estómago e intestinos?

SERVETINAL

GUMMA

Curación radical del dolor, acidez, peso, ardor, malas digestiones, úlcera, vómitos biliosos, de sangre, colitis, estreñimiento, diarrea, mareos, etc., siendo, por lo tanto, un poderoso regenerador de las paredes del estómago e intestinos.

"ACTA, NON VERBA", hechos y no palabras, es la enseña del SERVETINAL. Hechos que no dejan lugar a dudas y que proceden de enfermos agradecidos que proclaman sus curaciones de un modo sincero, sin responder a ningún estímulo vituperable.

A continuación copiamos el certificado de curación que nos remite doña Eladia García Lozano, de 24 años de edad, natural de Mentrida (Toledo), y residente en Madrid, calle del Cid, núm. 8, primero:

Dicha señora padeció, desde la edad de 17 años, de dilatación de estómago e hiperclorhidria (acidez), con vómitos, mareos, pesadez, ardores; es decir, todas las molestias propias de esta enfermedad

El día 7 de marzo de 1935, empezó a tomar nuestro producto SERVETINAL, habiendo obtenido los más excelentes resultados y por consiguiente la curación de su dolencia.

Sinceramente agradecida por los resultados obtenidos, nos remite su certificado de curación, autorizándonos su publicación en la Prensa.

Madrid, 27 de marzo de 1936.

Firmado: Eladia García Lozano.

Exigid el legítimo SERVETINAL y no admitáis sustituciones interesadas de escaso o nulo resultado.

De venta, 5'80 Ptas. (timbre incluído), en todas las farmacias, y en ASENSIO AYALA, almacenista, Santa Cruz

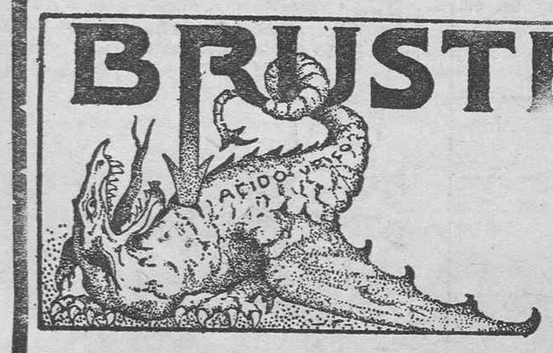

CURACIÓN RADICAL DEL

Reuma, Gota, Lumbago, Artritismo, Diátesis úrica, Neuralgias y toda clase de dolores nerviosos.

Moderno tratamiento que logra en poco tiempo sin perjudicar en nada al organismo, disolver con rapidez el ácido úrico, eliminándolo por la orina, devolviendo la salud al enfermo en una normal circulación, limpieza y pureza de la sangre.

Pida folleto a LABORATORIOS GUMMÁ

Narciso Oller, 6.--BARCELONA

PRECIO: 5'65 PTAS.
(Timbre incluído)

De venta en Santa Cruz: ASENSIO AYALA, Almacenista

Ministerio de Cultura 2010

NOTAS DE ARTE

El concierto de anoche en el Guimerá

Fué estrenada una obra del maestro Matías Puchades

Nuevamente la Orquesta de Cámara ha vuelto a presentarse al público tinerfeño, reanudando, en su concierto de anoche en el Teatro Guimerá, la cadena de triunfos que viene forjando desde el primer día de su actuación.

Nuevamente, también, el público ha tenido ocasión de premiar, con sus cálidos aplausos, la labor de este grupo de artistas generosos y entusiastas que, bajo los auspicios del Conseravtorio Provincial, centro y eje del máximo entusiasmo artístico, y bajo la dirección del maestro Sabina, dechado de generosidad y fervor en empresas de este jaez, han emprendido la más difícil de las cruzadas: la conquista de todo un pueblo para la afición a la más bella y confortadora de las artes: la música.

Del concierto en sí, poco hemos de hablar; sería vano cuanto dijéramos. A los legos, no les importaría lo que pudiéramos decir. Y los inteligentes y aficionados no faltan al Teatro cada vez que uno de estos conciertos se celebra.

De la Sinfonía "Júpiter", de Mozart, hizo la Orquesta una creación magnífica, así como de "Las mujeres de buen humor", de Scarlatti-Tommasini, obra "casi moderna", de suaves y delicados matices humorísticos, repitiendo la acabada y perfecta interpretación de la "Kamariskaya", de Glinka, en que la labor de la colectividad, de los solistas y del maestro Sabina, se manifiesta con acusado relieve.

En la tercera parte del programa figuraban dos obras de Pówer, que la Orquesta de Cámara ejecutó magistralmente y el público escuchó con verdadera devoción, y "La Victoria de Acentejo", del maestro Matías Puchades, que merece párrafo aparte, por la circunstancia que se da de tratarse de una obra de autor "casi regional", dado el tiempo que lleva entre nosotros, hallándose presente en el acto del estreno.

"La Victoria de Acentejo", de M. Puchades

"La Victoria de Acentejo" es, completo, un poema épico de alto valor musical y verdadero mérito como composición. La Orquesta de Cámara interpretó dos tiempos solamente, pero por ellos puede apreciarse la envergadura y el carácter de la obra, dignos de elogio, sin duda alguna.

Matizada por algunos motivos descriptivos, tratados con verdadera mesura y discreción, sin permitir que su valor anecdótico destruya el efecto de fondo y el sentido de la obra, se desarrolla ésta en torno a un tema brioso, valiente, y, al mismo tiempo, de suave e inspirada armonía.

La Orquesta la interpretó con verdadero cariño, destacando todos sus matices y valores musicales, y realzándolos con el mérito de una perfecta ejecución.

El público aplaudió con entusiasmo al final, mostrándose complacido de la obra y tributando a su autor e intérpretes un caluroso homenaje de admiración y simpatía.

La exposición de pinturas del Círculo de Bellas Artes

La significación de estas exposiciones

Esta exposición ya tardaba demasiado. En la obra didáctica magnífica del "Círculo de Bellas Artes"—que sólo podrá apreciarse a lo largo del tiempo—Bonnin nos había acostumbrado a que estos resúmenes de la pintura insular, se sucediesen con más frecuencia. Y puede señalarse ya la serie de las exposiciones humorísticas, que es lástima que se haya roto. Porque el mundo—y el mundillo nuestro—exige, imperiosamente, que se comenten en un desahogo del humor.

Son estas exposiciones un alto en el camino recorrido, y el artista que siente esta vocación íntima del oficio, ha de acudir a ellas para ofrecerse a los demás en contemplación; para contemplarse y aquilatarse. Y en ese alto estudiar en lo hecho lo que aún le queda por hacer.

Esto en cuanto al artista... Al hombre desarraigado y solo que ha de forzosamente vivir la vida filante y entontecedora de provincias, con esas ilusiones exóticas de hacer belleza, y esa predestinación de dedicar sus esfuerzos a una labor que ha de parecer estéril, desde el punto de vista, tan actual, de su economía. Que en cuanto al público, el Círculo de Bellas Artes, erigido en Instituto Estético, en educador del pueblo tinerfeño en el Culto inmortal de la Belleza, tiene un deber austero, ya aceptado, ya instaurado por Bonnin y sus abnegados secundadores, de ofrecer cada año a ese público, atento y devoto, los frutos anuos de cada uno de los artistas tinerfeños. La cosecha florida de ese grupo que se obstina en convertir en jardín, a fuerza de cuidados y de constancia, lo que fué un erial.

×

Y en este aspecto didáctico es donde la exposición del Círculo de Bellas Artes de este año se nos antoja más ebene. Son obras las que deben traerse a esta exposición. Malas o buenas. Y Bonnin, con su generosidad de gran señor, no escatimó nunca la hospitalidad a las más disparatadas y audaces—en lo que la audacia tiene de ignorancia y de atrevida—tentativas artísticas. Porque para este hombre modesto—que posee la ciencia intuitiva del hacer, sin la pedantesca hinchazón de los teorizantes vacuos y engreídos—toda intención de hacer arte es digna de respeto; todo propósito de arte merece consideración y admiración.

(...Tal vez porque él sabe, por propia experiencia continuada, cuan difícil es conservar encendida la lámpara votiva de ese culto íntimo entre cosecheros y exportadores...)

Obras, repetimos, pero obras de cada instante, sensaciones de la hora última, labor del tiempo que ha transcurrido desde la anterior exposición. Matices de cada artista que revelen lo que ha adelantado o retrocedido—que se dan casos—en su formación. Cosecha, hemos dicho. Frutas cuajadas. Trabajos realizados. Ya hemos dicho que una exposición es un alto, para medir, para contrastar, para comparar.

×

Y a esta exposición se han traído—¿con qué concepto, con qué criterio?...—cuadros ya pintados hace muchos años, que, aparte el mérito artístico, que de esto ya hablaremos en su lugar, no aportan nada, no revelan nada, en cuanto a sus autores. Y con muy contada excepción, nada tampoco a este público, ávido de emociones nuevas, ansioso de recibir la emoción de estos certámenes, que ha desfilado, en número increíble, por los salones del Círculo de Bellas Artes.

Porque el público de Tenerife—ese, sí—, la masa ingenua y entusiasta que se ha formado ya un gusto y una orientación, y que acude a estas exposiciones con esa hambre sagrada de Belleza, sigue siendo admirable.

Mescolanza

Y hemos de recoger necesariamente esta primera sensación de mescolanza. Pero de una mescolanza que no es de escuelas ni de estilos, sino de épocas. Y escuetamente, de épocas tan dispares, tan hostiles, que no acertamos a comprender cómo ha podido aceptarse que se confundan en una misma sala y en una misma exposición.

No olvidemos, porque es capital, aquella misión señera del Círculo de Bellas Artes que constituye, para nosotros, su mayor mérito. Aquel afán didáctico. Aquel propósito de difundir entre el pueblo las esencias estéticas. Aquel placer de repartir y de vulgarizar lo que los egoístas, los endiosados y los pobres metecos de este universo del Arte, quisieran reservar para un grupo de escogidos, como esas damas que exigen que la entrada en ciertos templos—casas del Dios de todos—sea por invitación a ciertas horas, y para ellas y sus amigas.

Que para el público ingenuo esta mescolanza es desorientadora. Contribuye a formar una confusión que no debe ni aun insinuarse. Y no es posible admitir que se le ofrezcan como un resumen de los años últimos—de los transcurridos desde la anterior exposición—cuadros ya muertos e idos, de unos tiempos remotos, y, algunos, de un mal gusto deplorable.

José RIAL

Aviso al público

Hermógenes González de Guisado tiene el gusto de participar al distinguido público que visitó la exposición de muñecas en el Ateneo de La Laguna el año anterior, que en la Rambla XI de Febrero, número 23, de esta capital, ha quedado abierta una más amplia y lujosa exposición, en número de 90 muñecas, vestidas con los trajes típicos de las provincias de España y otras alegóricas de la edad antigua.

Horas de visita, de 4 de la tarde a 10 de la noche.

Precio de entrada, 50 céntimos, dando derecho a un número correspondiente al sorteo de una vieja maga.

No dejen de visitar esta exposición, de donde saldrán plenamente satisfechos.

Rambla XI de Febrero, número 23.

Actos socialistas

El sábado y domingo pasados tuvieron lugar diversos actos de afirmación socialista y sindical en varios pueblos del Sur, en los que tomaron parte Santiago Albertos y Domingo Pérez y Pérez.

En San Miguel se celebró un acto al que asistió una numerosa representación femenina y muchos obreros, habiéndose desarrollado el mitin dentro del mayor orden y entusiasmo. Al acto celebrado en Granadilla concurrieron representantes de Charco del Pino, Vilaflor y San Miguel, llenándose completamente el local.

En dichos actos los señores Albertos y Pérez hablaron sobre organización sindical y de la actual situación política, propugnando por la unificación del proletariado para exterminar el caciquismo. Abordaron también diversos problemas de carácter insular.

Los señores Pérez y Albertos dejaron constituídas las Federaciones Obreras de San Miguel y Granadilla.

El próximo domingo se celebrarán también diversos actos de propaganda sindical y socialista en otros pueblos de la isla.

Venta de muebles

Por ausentarse su dueño se venden muebles nuevos, baratísimos. Horas de verlos, de 12 a 2 y de 5 a 7.

Para informes, en esta Administración.

Nota de la Patronal de panaderos de La Laguna

Hemos recibido un manifiesto de la Asociación Patronal de Panaderos de La Laguna en el que dicha entidad aduce varios datos para demostrar que el encarecimiento del pan en aquella ciudad se debe a la elevación de jornales, alegando que es injusto tratar de revertir a la Patronal la responsabilidad por el indicado encarecimiento al disminuirse el peso.

Citan los patronos en dicho escrito los artículos de las nuevas bases que hacen relación al día de descanso retribuído para los obreros y a la prestación de asistencia médica, para la cual tienen que contribuir los patronos con una peseta diaria por cada operario, así como a la entrega a cada obrero de un kilo de pan diario o su equivalencia en metálico.

Especifican luego los devengos por cada categoría de operario, en tahonas cuya elaboración sea de 240 kilogramos, alcanzando a tres oficiales, o en aquellas que elaboren 320 kilogramos, alcanzando a cuatro oficiales la producción.

El jornal del hornero en las primeras, agregándole las atenciones de Montepío, día de descanso y kilo de pan, asciende, según sus datos, a 16'90 pesetas. El de palero o ayudante de horno, a 12'25.

Los mismos operarios, trabajando en tahonas de 320 kilogramos, 21'55 y 14'00 pesetas.

Un maestro de masas devenga ahora diariamente, según demuestran, 16'35, y un oficial, 14'55.

Y luego especifican los gastos que, en virtud de las nuevas bases, ha de afrontar la panadería. Trabajando 320 kilos se necesitan ahora:

Un hornero	21'55
Un palero	14'00
Un maestro de masas	16'35
Tres oficiales, a 14'55	43'65
Total para los 320 kilos	95'55

o sean 29'86 los 100 kilogramos.

Trabajando 300 kilos por las antiguas bases, se necesitaban:

Un hornero	11'00
Un palero	6'00
Un maestro de masas	10'00
Dos oficiales	18'00
Total por los 300 kilógramos	45'00

o sean 15'00 ptas. los 100 kilogramos.

Después de comparar los resultados afirman que el aumento experimentado en los gastos de elaboración de pan, en su capítulo de jornales, se ha duplicado Y añaden:

"No será preciso comparar ahora los precios de tasas antes y después de las nuevas bases; baste saber que dichas bases se acordaron en principio a condición de que los Ayuntamientos de Santa Cruz y La Laguna dieran su conformidad a los precios resultantes, habida cuenta de los nuevos gastos introducidos en la elaboración por consecuencia de las bases en estudio; que dichos ayuntamientos no dieron su conformidad sino después de muy amplia discusión ocurrida en el salón de actos del Ayuntamiento de Santa Cruz, adonde acudió amablemente, para acelerar los acuerdos, el Inspector de Abastos del de La Laguna, ya que se trataba de aplicar la misma tasa en los dos Municipios, por ser las nuevas bases de aplicación común en ambos.

Queremos dejar bien sentado que las mejoras económicas obtenidas por los obreros, lejos de producirnos disgusto nos alegran, pues abrigamos la misma aspiración, ya que también trabajamos para cubrir nuestras necesidades. Pero no se nos diga que tales mejoras pueden obtenerse sin gravar los productos y mucho menos en nuestro caso particular, que se nos ha concedido un aumento en el precio de venta muy inferior al que corresponde a los nuevos gastos, pues en la confección de la tasa tuvieron representación los obreros del Sindicato y a éstos les interesaba que la tasa no se alterase de manera muy sensible para no levantar protestas en el público, en quien, en fin de cuentas revertirán todas las mejoras en forma de mayores gastos, pues según hemos repetido en varias ocasiones los patronos panaderos somos unos intermediarios a comisión entre el Municipio que aplica la tasa asignándonos un beneficio bruto de diez por ciento, y el público que paga el artículo.

Hacemos constar que por vez primera pactan los patronos panaderos de La Laguna con el Sindicato "La Espiga", de Santa Cruz, por haberse adherido recientemente a dicho Sindicato el Gremio de Obreros Panaderos de esta localidad, y por lo tanto nuestra contestación se contrae a la industria lagunera. Al hablar de jornales y tasas nos referimos a los de esta ciudad."

Un festival dedicado a la isla del Hierro

El entusiasta e incansable don José R. Vallabriga, que en esto de organizar fiestas llenas de sabor y atractivo no quiere dejarse avasallar por nadie, prepara un festival para el mes de junio, que promete resultar interesantísimo por la novedad y valor de los números que se presentarán en él.

Casi por entero estará dedicado al Hierro, de donde se traerán grupos de bailarines que nos muestren las danzas típicas de la isla, tales como el "Nivo" y el famoso "tango herreño".

También vendrán algunos elementos de la Gomera—entre ellos los ágiles saltadores de pértiga—, y se organizará una apasionante luchada, a base de desafíos entre luchadores de varias islas, contándose seguramente con la cooperación de los atletas de más fama y prestigio de nuestro deporte regional.

Este festival es el mismo que se iba a celebrar con motivo de las pasadas fiestas de mayo, aplazándose para que pudiera realizarse el organizado por la Masa Coral.

Oportunamente iremos dando nuevos detalles de la preparación de esta fiesta, que tendrá lugar, decididamente en la Plaza de Toros, el día 14 del mes de junio próximo.

PARA PAISAJES

BAENA

GILLETTE AZUL

HARA SU AFEITADO RAPIDO ECONÓMICO ¡Y MEJOR!

DOBLE TEMPLE ELECTRICO

«La Equitativa»

(FUNDACION ROSILLO)

MADRID

Efectúa toda clase de Seguros, Vida, Incendios, Tumulto, Robo, Accidentes, Amortización de préstamos, Renta vitalicia, Orfandad y Educación.

Primas módicas. Todas las garantías.

Consulte usted al sub-agente Corredor de la Compañía en esta plaza, oficina, Fermín Galán, 19, Carlos Lecuona.

Luis Villegas López

ADUANAS — SEGUROS — TRANSPORTES INTERNACIONALES

×

Corresponsal en BARCELONA: Joaquín Gibert & Co., S. en C. — Vía Layetana, 3 bis.

Tarifas económicas combinadas de DOMICILIO A DOMICILIO.

Servicio especial de paqueterías.

×

Oficinas Imeldo Serís, 1, pral, primera. Teléfono, 191. Apartado de Correos, 317.

NO ME IRRITAN LA GARGANTA...

He probado muchas marcas de cigarrillos, pero siempre vuelvo a "Craven A" porque su calidad es inalterable.

Cigarrillos 100 por 100 Virginia

CRAVEN "A"

CON BOQUILLA DE CORCHO

elaborados expresamente para evitar las afecciones a la garganta.

Fabricados por Carreras, un nombre español con una reputación internacional por la calidad de sus productos

Hotel "Guayarmina"

VALLE DE AGAETE (GRAN CANARIA)

Anexo al Balneario de "Los Berrazales"

Se halla abierto al público este acreditado hotel, montado con todos los adelantos modernos, gran confort, selecta cocina, panoramas atrayentes, ambiente suave y acogedor.

Ochenta habitaciones con agua corriente caliente y fría y magníficamente amuebladas.

Informes, teléfono número 9.

Autoridades dentales por todo el mundo recomiendan FORHAN'S. Es una preparación científica y de *doble acción*, desarrollada por una reconocida autoridad dental para mantener los dientes de una blancura brillante, y, al mismo tiempo, para mantener firmes y saludables las encías, protegidas contra la Piorrea.

No olvide que 4 de cada 5 personas mayores de cuarenta años, sufren de Piorrea, esa insidiosa enfermedad de las encías que ha robado a millones de personas de su encanto y su salud. Que esas encías flojas y sangrantes, le sirvan de aviso . . . Use Forhan's *mañana y noche*, para embellecer su dentadura y conservar sus encías firmes y saludables.

6FS16

El nuevo album Nestlé constando de 20 series interesantísimas, es el pasatiempo chic y agradable.

Magníficos regalos, especialmente escogidos para señoritas, recompensarán a las más asiduas coleccionistas.

EL CHOCOLATE NESTLÉ AGRADA

Ya se encuentran las nuevas estampitas en el delicioso chocolate NESTLE, para guisar y comer en crudo, tabletas de 200 gramos.

Celso Fernández

PROFESOR DEL INSTITUTO RUBIO (MADRID)

Diplomado de las Maternidades de Santa Cristina (Madrid), Tarnier y Baudelocque (París), Cirugía de la especialidad del Hospital Broca (París), Frauenklinik de Dresden (Alemania).

Partos, enfermedades de la matriz, embarazo y puericultura

Consultas, de 9 a 1 y de 3 a 7.—Jesús y María, número 9.—Teléfono, 830.—Santa Cruz de Tenerife.

Miguel Alfonso González

MEDICO

Especialista en enfermedades de los ojos.

Méndez Núñez, 1. Teléfono 1249.
Horas de consulta, de 10 a 12.

Parque Recreativo

A las 6'30 y a las 10'15.—Metro Goldwyn presenta el gran éxito cómico hablado en español

ASES DE LA MALA PATA

Por Stan Laurel y Oliver Hardy.

A las 8'15.—Metro Goldwyn presenta la sugestiva producción en español

YO VIVO MI VIDA

Por Joan Grawford, Brian Aherne y Lewis Stone.

CINE LA PAZ.—A las 8, Universal Films, presenta en español,

ALAS SOBRE EL CHACO

Por José Crespo, Lupita Tovar, Romualdo Tirado y Antonio Moreno.

A las 10, Warner Bros presenta el drama policíaco en español,

EL HOMBRE DE LAS DOS CARAS

Por Edward G. Robinson, Mary Astor y Ricardo Cortez.

Cine Numancia

A las 4'15, 6'15 y a las 10'15.—Paramount presenta su película gigante de la actual temporada, hablada en español, por Loretta Young y Henry Vilcoxon

"LAS CRUZADAS"

Jamás pudo soñarse en llevar al lienzo de la pantalla un asunto tan magnífico, tan espectacular, tan maravilloso, tan emocionante y mejor interpretado como esta obra gigante, que por muchísimos años dejará recuerdos en Tenerife.

La Empresa de este local garantiza que esta cinta es muy superior a "Cleopatra" y a "El signo de la Cruz".

A las 8 y 30.—Quien no vea hoy a Imperio Argentina y a Miguel Ligero en su suprema creación, difícilmente lo hará en otra ocasión. Ultimos días de

MORENA CLARA

Vea usted hoy esta maravillosa obra antes de que sea enviada a la Península.

NOTA.—La sección de la tarde empezará a las 6 y 15, mientras esté en cartel "LAS CRUZADAS".

Royal Victoria

A las 6'30 y 10'15, presentación por Paramuont Films, de su gran producción

AL COMPAS DEL CORAZON

Por Mary Briand y Jack Oakie.

Divertida y documental; distraída y magníficamente realizada.

A las 8'30, en función a precios populares, reposición de la producción en español, de Metro G. Mayer.

EL HEROE PUBLICO NUMERO 1

Por Chester Morris y Lionel Barrymore.

Seguidamente, la gran producción en español, "LA LEGION BLANCA".—Muy en breve, "LA MELODIA DE BRODWAY", o la superación de la más fantásticas de las revistas cinematográficas.

CINE AVENIDA

A las 7 y media y 9 y media, el emocionante drama del Oeste americano,

EL LOBO

Por Bob Steele.

Y un interesante noticiario de actualidad.

Ministerio de Cultura 2010

NOTICIAS, GACETILLAS Y ANUNCIOS VARIOS

Según telegrama recibido en la Agencia de la Compañía Trasmediterránea, la motonave "Villa de Madrid", que debía salir de este puerto el viernes próximo, con destino a Cádiz, no lo hará hasta el domingo, a las 12 de la noche, por haber salido con retraso de Barcelona.

LA FERRETERIA NUEVA, de Manuel Acevedo Rojas, Capitán Galán, 43, frente a las máquinas Singer, tiene un gran surtido, y vende a precios de liquidación. Cuando tenga que hacer sus compras visite antes esta casa y se convencerá.

EL MEJOR SURTIDO en muebles, las mejores calidades, los mejores precios los encontrará Vd. en la casa de los MUEBLES "QUINO". Santa Rosalía número 75. Santa Cruz de Tenerife. Teléfono 427.

CARRETILLAS, palas para tierra, azadas, zapapicos, picos del país, mandarrias, martillos pedreros, cuñas, acero para taladros, e infinidad de otras herramientas, las encuentra a precios de liquidación en la Ferretería Nueva, Capitán Galán, 43 frente a las máquinas Singer.

RAMOS.
OPTICO.
Viera y Clavijo, 16

Hoy será despachado con destino a Barcelona y escalas el vapor de la Compañía Trasmediterránea, "Isla de Tenerife".

MALTA "LA SEGADORA".—Antinerviosa, digestiva y económica bebida para niños y adultos. Está indicada, y es muy útil, a los que padecen del hígado, hipertensión arterial, asma, bronquitis, diarreas, colitis, úlceras, eczemas, blenorragia, pretuberculosis, escrófula, fiebres infecciosas, estómago e intestinos, garganta, nervios, riñones, corazón, estreñimiento, reumatismo, obesidad, etc. Lo hay molido y en grano. Se expende en los grandes establecimientos de comestibles finos, droguerías y en la Casa de Régimen, Suárez Guera, 20. Representante, Rafael Cuesta, calle Emilio Calzadilla, 36.

SE SIRVEN comidas a domicilio y se da pensión completa en Santa Rosalía, 41.

EL ALMACEN "LA AURORA" de don Juan Rodríguez, Rambla Benítez de Lugo, 8, ha recibido una nueva remesa de las acreditadas frutas de California, marca "Pratt-Low". Invita también al público en general a visitar la magnífica exposición que de dichas frutas hace en su escaparate.

BOLSA DEL TRABAJO

SE NECESITA una chica para los quehaceres de la casa.—Informes, Santiago, número 59.

CRIADA herreña para adentro, desea colocarse. Buenas referencias. Plaza de la Iglesia, 11.

COCINERA.—Se ofrece sabiendo bien su obligación y con buenas referencias. Razón, Pablo Iglesias, 30.

LABORATORIOS CRISTELLYS.--Plaza de San Francisco.

PARA LAS SEÑORAS

TALLER DE SEÑORAS. Se confeccionan trajes de señoras, señoritas y niñas y se da clase de corte. Enseñanza rápida, precios módicos. Barrio del Uruguay, calle Segunda, número 2.

PELUQUERIA para señoras, Suárez Guerra, 12. Servicio esmeradísimo. Ondulación permanente a 15 y 10 pesetas; corte de pelo, ondulación marcel, marcado de ondas, manicura, depilación, lavado de cabeza, masaje facial, tintes, decoloración; se hace toda clase de postizos. Esta casa tiene varias señoritas especializadas en todos los trabajos.

AVISO IMPORTANTE de la Academia de corte y confección "El Rápido", dirigida por la profesora exclusiva, Concepción Pérez de Alonso: A las señoras o señoritas que durante los meses de junio, julio y agosto adquieran el método y libro, se les dará, por 25 pesetas, el derecho a una semana de clase, garantizando la enseñanza. — Informes, Garajes Viana, La Laguna, teléfono número 1062.

PROTEJA LA INDUSTRIA DEL PAIS, Y DEFIENDA SUS PROPIOS INTERESES, COMPRANDO LOS

SOMMIERS

QUE FABRICAN

Díaz y Montesino

Son los mejores, baratos y fuertes.
También se reparan los averiados.
Especialidad en camas turcas, de campaña, plegables y colombinas.
Rambla de Fulido (interior), junto al edificio en construcción de don Juan Salomón.
TELEFONO, 1021

Hemos recibido el siguiente telegrama de Las Palmas:

"Ruégole exprese mi emocionado agradecimiento y simpatía autoridades, vecindario, amigos de Tenerife, por gentiles atenciones y agasajos dispensáronme inmerecidamente mi inolvidable estancia esa.—Saludos, Maruja Penichet, Miss Gran Canaria."

SE HA EXTRAVIADO una perra mestiza, raza Bull-Dog, de presa; se gratifica a quien la entregue a don Antonio Hernández, Barrio de la Salud, calle Tercera, número 3.

DAMEROS FAMILIARES, parchesis, cajas soldados, Ping-Pon, Billares romanos, acordeones, etc., a 1'50. Juguetes económicos. Paquetes escarcha, a 50 céntimos y a 1 peseta.—"La Luz", Valentín Sanz, 1, bajos de Juventud Republicana.

A disposición de quien acredite ser su dueña se encuentra en Fermín Galán, 66, Santa Cruz, una carta dirigida a doña Petra Regalado Rodríguez, con documentos importantes.

LABORATORIOS CRISTELLYS.--Plaza de San Francisco.

ESTREÑIDOS. — Pidan "Lactolaxine Fydau". De venta en farmacias.

PAN DE ALMENDRA "Santiveri". Elaborado con gluten y almendra. Por su fácil asimilación, insuperado valor nutritivo y sabor agradabilísimo, es imprescindible para los diabéticos, tuberculosos, dispépsicos, etc. Se vende en la Casa de Régimen, Suárez Guerra, 20; en la Orotava, don Pedro Pérez Perera, Hoya 20, y don Jesús Hernández González, calle García Hernández, 6.

Mañana hará escala en este puerto, procedente del Congo, el trasatlántico belga, "Albertville", que se dirige a Amberes, conduciendo de tránsito gran número de pasajeros.

Viene consignado a los señores Elder Dempster.

PENSION GONZALEZ.— Habitaciones amplias y bien amuebladas, buen trato y precios económicos. Rambla de Pulido, 14.

PARA ESCRITORIO MODESTO se alquila la habitación donde tuvo el suyo don Bernardo Diepenbrock; piso de mosaicos, puerta a la calle del Tigre; dos alacenas y ventana y puerta al patio. Derecho a lavabo, W. C. y agua. Instalación eléctrica. San Francisco, 4, por la calle del Tigre.

0'10 PURGANTE MOLINAS 0'10

SOCIEDAD "FRATERNIDAD", de Villa Nava, La Laguna. El domingo, 24 de mayo, a las 5 de la tarde, celebrará esta sociedad un gran baile, y los días 6 y 7 de junio una gran fiesta típica regional.

BABY RUSKS.—Otro nuevo invento, otra nueva especialidad, de la renombrada fábrica inglesa Macfarlane Langs, es esta exquisita galleta para niños, enfermos, delicados de estómago y ancianos, llamada BABY RUSKS.—De venta, almacén "Los Dos Hermanos", Callao Lima, 40, esquina a Viera y Clavijo.

¿SABE USTED lo que significa Lactolaxine Fydau?

GRAN EXHIBICION.—Véala en el escaparate del acreditado almacén de comestibles de don Juan Rivero Melo, calle Fermín Galán, 66, de las exquisitas y afamadas frutas de California marca "Pratt-Low".

ATENCION.—Aspirantes a carteros urbanos: Proximamente, oposiciones numerosas. Plazas ingreso con 3.000 pesetas, y siendo poco el tiempo que mediará desde su anuncio al comienzo de las mismas, no perdáis el tiempo, que si os sobra podréis prescindir de él, pero si os falta, no lo esperéis. Solicitad informes en la Academia a cargo de funcionarios del Cuerpo, en Primo de Rivera, 10, principal izquierda; días laborables, de 6 a 8 de la noche.

VENTAS VARIAS

¡¡OJO!!—Por aproximarse la fecha en que tiene que ausentarse su dueño, se vende muy barato el café "El Tuyo", de la calle de Castro núm. 13 Venga a verlo y se convencerá. Informes en el mismo.

SE VENDEN planchas de zinc y vigas de madera para encofrado, muy barato, en Salamanca Chica, núm. 34.

SE VENDEN magníficas vitrinas propias para almacén de modas, joyería, bazar, etc.; un bureau americano, casi nuevo; una máquina de escribir; un mueble para muestras, completamente nuevo. Razón, en esta Administración.

FRESAS FRESCAS, del país, se venden en la Bombonería Nivaria, Valentín Sanz, número 5.

SE VENDE un negocio de víveres, con estantería y todos los accesorios, situado en la carretera del Rosario, frente a la Refinería, casa de comidas "La Gallera". Informes en la misma.

ESTANCO con vivienda, se traspasa y se vende máquina de escribir "Smith Premier" nueva. Razón: Cruz Verde, número 8.

SE VENDEN dos camiones de cuatro cilindros cada uno, para 1.500 y 2.000 kilos, y un automóvil Essex, de 4 cilindros, en buen estado. Informes en La Laguna, Concepción, 29, don Juan Cruz Delgado, o en la misma calle, don Pablo González Ramos.

Cuando se llega a los 50 años

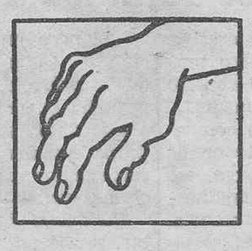

Congestiones, neuralgias, reumatismo, arterio-esclerosis • Varices, úlceras varicosas, flebitis • Enfermedades de la piel • Trastornos de la menopausia.

Cuando se traspasan los 50 años, se acelera la decadencia del organismo con todo su séquito de achaques y enfermedades. Sin embargo, hay personas de edad avanzada que se conservan ágiles, fuertes y sanas.—¿Por qué razón?—Sencillamente porque la pureza de su sangre mantiene vivas todas sus actividades funcionales. En cambio, cuando la sangre está saturada de toxinas, la circulación se hace pesada, las venas y arterias se endurecen, y en las regiones donde se estancan los residuos venenosos, surgen las dolencias que apresuran la vejez y los infinitos sufrimientos que agotan la vida.

Renueve usted su sangre y recobrará su salud.

La eliminación metódica de las impurezas de la sangre por medio del Depurativo Richelet, produce una reacción maravillosa. Libre de obstáculos la circulación, barre—por decirlo así—los venenos que infectan las regiones enfermas, y comienza un proceso de curación que la mayoría de las veces termina con un éxito completo. Los **dolores reumáticos, de gota, ciática y lumbago,** ceden y acaban por desaparecer.

Las **úlceras de las piernas** se cierran. Las **jaquecas, vértigos** y demás **trastornos de la menopausia** terminan de hacer sufrir. Y las enfermedades de la piel: **eczema, acné, herpes, erupciones, granos, forúnculos, diviesos, picores, sicosis, urticaria, etcétera,** atacadas en su verdadero origen, se curan rápidamente y no quedan de ellas ni señales, si se tiene la precaución de emplear, como auxilio externo, el purísimo **Jabón Richelet.**

CONTRA EL CANCER

Es importantísimo advertir que el Depurativo Richelet está reforzado con **Sales Halógenas de Magnesio,** cuya acción preventiva contra el cáncer ha sido demostrada ante la Academia de Medicina francesa por el Dr. Delbet. Sabiendo que el magnesio es abundante en los organismos jóvenes y escasea en los de edad avanzada, se comprenderá el inmenso valor terapéutico que adquiere el Depurativo Richelet con ese refuerzo, pues además de ser un **preventivo contra el cáncer,** evita el envejecimiento precoz, aumenta la vitalidad, rejuvenece el organismo y prolonga la vida.

DEPURATIVO RICHELET

Purifica la sangre - Alarga la vida - Preserva del cáncer

SOLO 4'25 TIMBRE APARTE le costará el frasco. Frasco grande: **7,80** (timbre aparte).

DE VENTA EN FARMACIAS
Pida hoy mismo folleto gratuito al
LABORATORIO RICHELET
San Bartolomé, 30 y 32 - San Sebastián

CARTAS DE AGRADECIMIENTO

Reuma curado

Por espacio de muchos días y de origen reumático, tuve a mi señora con agudos dolores en las piernas y con una paralización tan grande que sólo sosteniéndola casi en vilo y a duras penas podía trasladarse de habitación.

El mal ha persistido hasta que se sometió al tratamiento del Depurativo Richelet, y con toda sinceridad declaro que desde las primeras tomas notó gran mejoría y en cosa de una semana podía andar con facilidad, teniendo hoy la inmensa dicha de verla totalmente restablecida y, lo más asombroso, sin que la quede la menor molestia de su pasada enfermedad.

JOSE IGLESIAS

Doctor Castelo, 18.—Madrid.

Granos desaparecidos

Por primera vez me dirijo a usted para manifestarle mi gratitud por haber sido curado de una erupción de granos con su buen específico Depurativo Richelet.

Estos los traté primeramente con ungüentos, y viendo que sus resultados eran nulos, me decidí a comprar un frasco como experimento; después de usarlo unos días y ver sus excelentes resultados me compré otros dos, con los cuales he quedado limpio de dicha erupción.

MARTIN PANIAGUA

Calle del Cantor, 56.—AHIGAL (Cáceres).

PISOS Y HABITACIONES

SE ALQUILA una habitación amueblada, con cama, a peseta diaria.—Informes, en Emilio Calzadilla, 23.

SE ALQUILAN dos habitaciones en la calle de Buenavista, Pasaje de Alvarez, número 6.

SE ALQUILA una o dos habitaciones, a persona sola o matrimonio sin hijos. Inútil presentarse sin buenas referencias. Razón, Porlier, 28 y 31.

SE ALQUILA una amplia habitación para persona sola o matrimonio sin hijos. Razón, en la peluquería de señoras, Suárez Guerra, 12.

EN CASA PARTICULAR se alquilan varias habitaciones, con pensión, a precios económicos.—Imeldo Serís, 46, segundo piso, derecha (antes Banco de España).

HABITACION amueblada, para dormir, se cede a persona sola o dos amigos. Precio módico. Dirigirse a F. González, Ferrer, 67, izquierda.

EN CASA PARTICULAR, de reciente construcción, alquilaría familia honorable, amplias y ventiladas habitaciones amuebladas, estilo moderno; pensión completa; excelente trato; prefiérense funcionarios públicos.—Capitán Galán, 57, piso tercero.

SE ALQUILA, para veraneo, el piso alto de la casa número 51 de la plaza de San Cristóbal, de La Laguna. Razón, Carrera, 36, La Laguna.

GARAJES, se alquilan tres, en Lucas Fernández Navarro, 14, para coches particulares; próximo a Rambla XI de Febrero. Alquiler módico.

SE ALQUILA un espléndido salón propio para oficina. Informes, Fermín Galán, 72.

SE ALQUILA un piso bajo, situado en la Avenida de Bélgica, número 92, próximo al puente de Galcerán, compuesto de cinco habitaciones, "hall", comedor, cocina, dos cuartos de baño, terraza y azotea; magnífica vista y espléndido sitio. Darán razón, don Norberto Morales Rufino, Igualdad, número 1, teléfono 874, o en el piso alto de la misma.

SE ALQUILA bonito piso, acabado de construír, situado en la calle Santa Rosalía, inmediato al Parque Municipal, con todo confort moderno.—Informes, Olegario Carmona, Bernabé Rodríguez, 4, teléfono 1065.

EN CASA NUEVA, próxima al Parque Municipal, se alquila bonita habitación, amueblada, para caballero. Callao de Lima, 61, pral, esquina a Pilar.

SE ALQUILAN tres departamentos de la casa recién construída, Callao de Lima esquina a Pilar, y una accesoria en Cruz Verde, 18. Razón, General Antequera, 13.

SE ALQUILA habitación muy bien amueblada, con balcón y espléndida vista al puerto, en casa particular, de preferencia a caballero solo.—Marina, 21, segundo piso.

SE ALQUILAN un piso de la casa número 1 de la calle Alvarez de Lugo, y otro en la casa número 29 de la calle de Imeldo Serís (altos de E. Canfield),—Informarán, Viuda e Hijos de Cristóbal Beutell, Rambla de Pulido, 37.

BARRIO DE LOS HOTELES.—En casa extranjera, tranquila y sin niños, se alquilan dos habitaciones amuebladas; baño con ducha Extranjeros preferidos. Informes en LA PRENSA.

REGALOS. -- Encontrará usted una gran variedad de artículos a elegir, en la Joyería-Bazar, "EL SOL", calle del Doctor Allart, 14-18, en Santa Cruz

Nelson

Se fuma bien, por poco dinero

Casa del Libro

CASAS EN VENTA

CASA EN LA CUESTA.—Se vende una en 12.000 pesetas, con preciosas vistas desde la terraza y en el clima más adecuado por su altura para curar las afecciones de las vías respiratorias. Quedará desalquilada para fin de este mes. Para más informes, calle Emilio Calzadilla, número 2. También se traspasa una acción del Balneario, completamente liberada.

SE VENDE en el Puerto de la Cruz una casa de planta baja, bien situada, en la calle de Benjamín J. Miranda. Grandes facilidades en el pago. Informes, Andrés Torrents, en el Puerto de la Cruz, y en Santa Cruz, Méndez Núñez, 50.

CASA-CHALET situada en el mejor sitio de Santa Cruz, calle de Costa y Grijalba, número 25 (barrio de los Hoteles), se vende con facilidades de pago. En la misma informarán.

SE VENDE casa acabada de construir, cerca de la Cruz del Señor; 6 habitaciones, cocina, W. C.-ducha, azotea, patios. Barata y con facilidades de pago. Razón, viuda e hijos de Aureliano Yanes, Porlier, 17. Teléfono, 591.

FINCAS Y SOLARES

SOLARES.—Inmediatos al aeródromo que se va a construír en La Cuesta y a dieciseis metros de la carretera de La Laguna, se venden. Precios económicos. Informes, en la Administración de este diario.

OCASION.—¿No ha visto usted la futura Ciudad Jardín? Pues visite usted la Avenida de San Diego, en La Laguna, frente a la chocolatería "Nivaria", y verá el proyecto, con solares de tres a cuatro mil metros, con calles de 12 metros, propios para chalet, con jardín, campo de tennis, etc. Precio, desde 3 pesetas metro.—Razón, Herradores, 57. La Laguna, teléfono 1516.

SE VENDE un solar en el barrio de La Alegría, bien situado, con 100 metros cuadrados. Razón, Andrés Fernández, almacén de comestibles, La Laguna.

LABORATORIOS CRISTELLYS.--Plaza de San Francisco.

CASAS EN ALQUILER

SE ALQUILA, en La Laguna, en la calle de Cabrera Pinto (cerca del Camino Largo), número 45, una hermosa casa de dos pisos, propia para dos familias, completamente independiente, con jardín y huerta, árboles frutales, agua de manantial y de presión, luz eléctrica y piedra de lavar y gallinero. Informes, calle de San Agustín, 48.

SE ALQUILA la casa de dos plantas, moderna, Lucas Fernández Navarro, 5. Razón en La Laguna, plaza de la Concepción, 29, don Juan Cruz Regalado. También se vende una piano-pianola, completamente nuevo.

SE ALQUILA una casa en La Laguna, de construcción moderna, con garaje o sin él; para la temporada de verano o por años. Razón, en la calle de San Antonio, 1, Laguna.

SE ALQUILA bonita casa independiente, con 5 habitaciones y jardín. Informes de 9 a 12 y de 3 a 5, en José Nakens, 23, casi frente al chalet del señor Camacho.

SE ALQUILAN dos casas en La Cuesta, terminadas de construir, con todos sus servicios. Informes en Santa Cruz, teléfono número 118.

SE ALQUILA la casa con jardines situada en San Antonio, Puerto de la Cruz, próxima al Gran Hotel Taoro y muy cerca del campo de tenis del Club Inglés. Puede visitarse solicitándolo del encargado de la finca "Quinta de Zamora". Para informes, en Santa Cruz: O'Donnell, 5, y 25 de Julio, 19.

SE ALQUILA casa o habitación, con o sin pensión. Precios muy módicos. Informes, Pensión Thompson, en el Puerto de la Cruz, calle Primero de Mayo, número 14.

SE ALQUILAN dos pisos, uno con jardín en la calle de 25 de Julio, número 13, y otro en la calle de Costa y Grijalba, esquina a Jesús y María, número 9, principal, ambos en inmejorables condiciones. Darán razón en 25 de Julio, número 15.

SE ALQUILA una casa en Guamasa, próxima a la estación del tranvía y Locutorio del Cabildo Insular.—Informes, Secundino Rodríguez, Consumos de Guamasa.

Ministerio de Cultura 2010

deportes

La copa de España

SEGUNDA RONDA DE LOS OCTAVOS DE FINAL

Los partidos de la Copa jugados el domingo arrojaron los siguientes resultados:

Zaragoza, 3; Murcia, 0.
Hércules, 4; Sevilla, 2.
Celta, 4; Athlétic de Bilbao, 1.
Arenas, 2; Madrid, 1.
Jerez, 3; Español, 3.
Barcelona, 4; Sporting, 0.
Betis, 3; Gerona, 2.
Oviedo, 5; Osasuna, 4.

LOS QUE PASAN A LOS CUARTOS DE FINAL

Después de los encuentros del domingo, quedan clasificados para los cuartos de final los equipos Español, Barcelona, Osasuna, Betis, Athlétic de Bilbao y Zaragoza.

Hoy se jugarán partidos de desempate entre Madrid-Arenas y Sevilla-Hércules.

La sabiduría inglesa

Inglaterra ha perdido una vez más fuera de su casa. Y ha sido esta vez su vencedor un país donde la calidad del fútbol hacer creer en la legitimidad de la victoria. También los británicos perdieron en el continente frente a Italia, frente a Hungría, frente a Checoeslovaquia y frente a España, que recordemos.

No queremos dar a entender con ello que la clase del fútbol inglés responda, en sus derrotas, a vicios o defectos originarios, no. Aceptamos y proclamamos una vez más el balón británicc como el más maduro y bien elaborado de todos. Ahora bien: reconozcamos también que las distancias que separaban al fútbol inglés de los restantes del continente van acortándose progresivamente. Un montón de años de anticipo en la práctica y en la organización dió a los ingleses un éxito y un fruto que son el estímulo y la aspiración de Europa.

El fenómeno queda probado en el hecho de la resistencia británica a probar fortuna fuera de su país. El fútbol inglés es magnífico en cualquier latitud. Y es poco menos que imbatible en la propia salsa de su ambiente.

El británico posee sobre otras virtudes la de su orgullo—que, bien administrada, es virtud—y la de su sabiduría práctica. Y ese orgullo y esa sabiduría les llevan al menosprecio de las restantes cualidades europeas, encerrándose en su torre de marfil y brindando como un lujo para los demás el poder cruzar con ellos sus armas.

Se habla del patriotismo alemán y del chauvinismo francés. Pero nadie tan vanidoso de sus superioridades y de sus poderes como los ingleses. De ahí que para ponerlos en trance de ser discutidos se retraigan para peleas en las que el choque haga peligrar un nuevo prestigio para Britania. Su niebla, su humedad, su costumbre, su ambiente por encima de todo. Y mientras Inglaterra no sea reiteradamente batida, que es difícil, en su propia vecindad, su prestancia de "premier" quedará enhiesta.

Lo importante para el británico es lo que ocurra en su casa. Una derrota fuera es una concesión.

El haber hecho de este credo su afirmación más alta de nacionalidad es como la espuma del talento y del practicismos británicos.—RIENZI.

Cocktelera futbolística

El Tenerife se adjudica una copa

Ayer no vimos a ningún federativo. Pero nos suponemos qué ánimo tendrán. No es para menos: "ni contigo ni sin ti, tienen mis males remedio".

El domingo nos obsequiaron con un cock-tail futbolístico, prometedor de nuevas emociones, y sin embargo, ese público que antes acudía en abundancia al Stadium, brilló por su ausencia. ¡Oh, público, qué sabio eres...!

×

La receta del cock-tail era la siguiente: once camisetas, blancas, once rojas, once blanquinegras, once azules, una miss y su corte y unos ramos de flores. Agitese al usarlo y sírvase cada quince minutos, y si es preciso, con prórroga.

Los primeros que salieron de la cocktelera fueron los azules y blanquinegros, o sean Hespérides e Iberia, que jugaron los 30 minutos y prórroga correspondiente, arrojando un resultado nulo. Por puntos se declaró vencedor al Iberia.

Después Tenerife y Unión, logrando los blancos un bello goal por mediación de Quique, en la primera parte de la prórroga, terminando así este pequeño encuentro.

La "final" se la disputan Tenerife e Iberia, venciendo el Tenerife por 2-0, conseguidos uno en cada mitad, por obra y gracia de Chicote y Semán.

No quedando más asuntos que tratar, se dió por terminado el acto, previa la entrega al vencedor de la copa en litigio.

×

Interés deportivo, francamente, poco hubo ni cabía esperar. Son escasos los minutos de juego para que los equipos se desenvuelvan con la soltura necesaria.

Pero interés "del otro" sí que lo hubo. Pocas veces nos es posible contemplar en un terreno de juego 44 jugadores uniformados y siete árbitros ¡siete! Tantos como pecados capitales existen.

Y ahora, a esperar nuevos remedios heroicos.

JULIO

NATACION

Victoriano Alonso logra un notable record infantil

El C. N. Balneario comenzó el domingo la temporada y si bien no tuvo suerte en el día—frío y gris—los resultados técnicos de las pruebas son regularmente satisfactorios.

Cabe destacar el magnífico tiempo obtenido por el infantil Victoriano Alonso, con el que consigue un nuevo record canario en velocidad pura.

Otro record, tinerfeño, ha logrado Chelo Bonnet en los 200 braza. No será el chico un Cartonet, pero promete.

Las restantes pruebas tuvieron como principal aliciente la lucha por ver quien llegaba primero, pues en calidad técnica, ningún nadador hizo temblar los records ya establecidos. Estamos a principios de temporada y no es lógico que así suceda.

Anotamos a continuación los tiempos invertidos:

100 metros libres, infantil

Victoriano Alonso, 1' 16" 3-5.
José Miguel Delgado, 1' 20" 4-5.

100 metros braza, infantil

Claudio Castilla, 1' 50".

200 metros braza, senior

Ezequiel Bonnet, 3' 33" 4-5.
Casiano Brito, 3' 39".
Agustín Corbella.
Gumersindo González.

100 metros libres, junior

José González, 1' 24".
Osvaldo Hernández, 1' 27".
Pablo Domínguez, 1' 30".

100 metros libres, senior

Manuel Cruz, 1' 14" 2-5.
José Rivero, 1' 16" 1-5.
Miguel Delgado, 1' 19" 3-5.

Relevos tres estilos

Venció el equipo A compuesto por J. M. Delgado, A. Corbella y M. Delgado.

BOXEO

Abreu venció nuevamente a Fillo

El segundo encuentro entre Fillo Hernández y Antonio Abreu tuvo en los primeros rounds idénticas características que el primer match que ambos libraron. Fillo hizo la misma pelea a distancia merced a rápidos desplazamientos y Abreu buscó el cuerpo a cuerpo donde es superior a su rival.

A Fillo le salió bien lo de llevar la pelea a distancia, más que a otra cosa, porque Abreu no tomó demasiado interés en ser él el que impusiera la táctica. Cuando el tinerfeño buscó "su" combate lo decidió a su favor. En el sexto asalto—creemos fué en éste—dejó malparado a Fillo, quien capeó el temporal a duras penas, acusando visiblemente algunos golpes al estómago.

Abreu fué declarado vencedor a los puntos, fallo que fué bien recibido.

×

Los demás combates arrojaron los siguientes resultados:

Canono venció por puntos a Paulino, después de propinarle una buena paliza.

Pedro Matos venció por inferioridad a un negro, cuyo nombre sentimos no recordar. Este fué tan inferior, que no comprendemos cómo a personas así les permiten que suban a un ring.

Carlos Alonso y Quico Abreu hicieron seis rounds movidos y duros, favorables a Quico, que de boxeo está mucho más enterado que Alonso.

La victoria de Quico fué a los puntos.

×

Lo desapacible de la noche restó público a la velada. Los que se quedaron en casa, valgan verdades, no perdieron gran cosa.

JULIO

Ante el encnentro Joe Louis-Schmeling

EL GERMANO SE ENTRENA ACTIVAMENTE

Todavía falta más de un mes para el combate entre Louis y Schmeling, y en los centros pugilísticos neoyorquinos reina una actividad tal que parece que estamos en vísperas del combate cumbre de la temporada.

Ni que decir tiene que ya se han empezado a cruzar apuestas, y, aunque no se ha corroborado, la opinión asegura que son favorables al negro.

Es indudable que el combate tiene gran importancia y trascendencia. Ambos púgiles se van a jugar la carta decisiva—o por lo menos más importante—de su carrera. Max ha anunciado ya que si pierde el combate se retirará definitivamente del boxeo.

Louis no ha dicho nada; ni siquiera que piensa derrotar a su contrario antes de tal o cual round.

Schmeling ha hecho, además, infinidad de declaraciones, que le ponen en una situación un poco violenta, en lo que se refiere a su actuación ante Joe.

Es muy posible que sus deseos sean realidades (?). Por lo menos pone de su parte todo lo que puede, y está llevando a cabo un activo entrenamiento en el campo de Napanoch, a 120 kilómetros de Nueva York.

FUTBOL ENTUSIASTA

El domingo contendieron en el campo del Iberia los equipos Tahodio y Pirata, empatando después de un reñido partido a 3 tantos. Los del Pirata fueron marcados por Miguel, Antonio y Juan. Este equipo se alineó así:

Miguel; Celedonio, Juan; Isidro, Eusebio, Miguel; Antonio, Vivanco, Juan II, Roque, Juan III.

El Pirata reta al Icod y al Alcalá.

Esteban Escovar Fernández

MEDICO

Ex ayudante del Sanatorio de Nuestra Señora del Pilar (Granada).
Medicina y cirugía en general.
Especialista en enfermedades de la mujer. Embarazos y partos.
Médico del Seguro de Maternidad.
Horas de consulta: De 10 a 12 y de 3 a 5.
Consulta gratuita, martes y sábados, de 3 a 5.

CALLE DEL DOCTOR INGRAM, 4

Puerto de la Cruz

DE ALEMANIA

La Olimpiada y el pueblo olímpico

Los Juegos Olímpicos que han de celebrarse en Berlín desde el día 1 hasta el 16 de agosto, superarán en importancia a cuantos han sido celebrados hasta ahora. Participarán en ellos 50 naciones y más de 5.000 atletas. A que así sea contribuyen diversos factores. En primer lugar la posición central de Alemania. En segundo, al ejemplo estimulante, establecido por los Juegos Olímpicos en Los Angeles, tanto en lo que se refiere a la organización de los mismos como a los resultados deportivos que en ellos se obtuvieron. Finalmente, a la difusión de la idea olímpica en todo el mundo y al interés creciente que todas las naciones manifiestan por la Olimpíada como campeonato deportivo mundial.

Con motivo de los Juegos Olímpicos espera Berlín la visita de 200.000 forasteros por lo menos, de cuyo alojamiento en hoteles, pensiones y casas particulares se ocupa una agencia central creada al efecto en relación con las agencias de viajes y los representantes del Comité Organizador de la Olimpíada en el mundo entero. Para atender a esa enorme población flotante, integrada por colonias de todas las naciones y de todos los idiomas, funcionarán en Berlín durante la Olimpíada una serie de oficinas especiales de información instaladas en las estaciones principales y en los puntos más céntricos de la ciudad.

Desde el centro de Berlín y desde casi todos los barrios berlineses donde estarán alojados los forasteros que acudan a la Olimpíada, la distancia hasta el campo de deportes del Reich ("Reichsportfeld") o Parque Olímpico, puede ser cubierta en 30 minutos de viaje empleando el tren urbano, el subterráneo o el ómnibus. En el Parque Olímpico o Campo de Deportes del Reich se hallan emplazados el Estadio con capacidad para 10.000 espectadores, el Estadio de Natación, con capacidad para 18.000, un teatro al aire libre con 20.000 asientos, piscinas de natación cubiertas y al aire libre, campos de hockey, pistas para concursos hípicos, canchas de basket-ball, campo de polo, salas de gimnasia, edificios administrativos, grandes dormitorios, restaurantes y una gran explanada de fiestas. En esta última se reunirán los atletas antes de las ceremonias de inauguración y clausura y desde la torre de 70 metros de altura, instalada en la misma, resonará la voz de acero de la campana olímpica, llamando, según reza la inscripción en ella grabada, a la juventud del mundo.

NUEVA REBAJA DE PRECIOS

Carbón de cock

DE INMEJORABLE CALIDAD, LO VENDE ESTA FABRICA DE GAS.

Ptas. 55'00 tonelada, y
" 3,00 el quintal, puesto en fábrica

SE ADMITEN REVENDEDORES

DESPACHO: FABRICA DE GAS — CALLE LA REGLA

Fred. Olsen Line

Línea de Vapores Fruteros

SALIDAS DEL MES DE MAYO DE 1936

PARA LONDRES
Día 20.—Vapor BETANCURIA
Día 27.—Vapor BAJAMAR

PARA DIEPPE
Día 25.—BUENAVISTA

PARA BURDEOS Y NANTES
Día 7.—Vapor SAN MATEO
Día 26.—Vapor SAN MATEO

Para informes, dirigirse a su Agente :
ALVARO RODRIGUEZ LOPEZ
Oficinas: Carretera de San Andrés, junto al Club Náutico.
Teléfonos números 80, 851 y 278.—Santa Cruz de Tenerife.

Norddeutscher Lloyd BREMEN — **Oldenburg Portugiesische Dampfshiffs Rhederei** HAMBURGO

INAUGURACION DE UN SERVICIO ESPECIAL REGULAR SEMANAL, ENTRE AMBERES Y CANARIAS, CON VAPORES FRUTEROS, SALIENDO DE TENERIFE PARA AMBERES TODOS LOS VIERNES

Abril, 30.—Vapor CATANIA (adelanta la salida un día por ser el viernes festivo).
Mayo, 8.—Vapor AUGUST SCHULTZ.
Mayo, 15.—Vapor ALICANTE
Mayo, 21.—Vapor LARACHE
Mayo, 28.—Vapor INN
Para más informes: MANUEL CRUZ, Bethencourt Alfonso, 10.
JACOB AHLERS, García Hernándedez, 31.

Chargeurs-Réunis

Servicio frutero a Francia
Carga general.--Pasajes

PROXIMAS SALIDAS

PARA DIEPPE
Vapor "SAN CARLOS" ..... 18 de mayo
" "SAN CARLOS" ..... 1 de junio

PARA BURDEOS Y NANTES
" "KOLENTE" ..... 2 de mayo
" "KAKOULIMA" ..... 14 de mayo
" "KINDIA" ..... 19 de mayo

PARA BURDEOS
" "LIPARI" ..... 8 de mayo
" "JAMAIQUE" ..... 5 de junio

PARA LA COSTA OCCIDENTAL DE AFRICA
" "JAMAIQUE" ..... 4 de mayo
" "ASIE" ..... 1 de junio

Para informes: HARDISSON HERMANOS.--Villalba Hervás, (antes Tigre), 4.

"Línea Pinillos"

SERVICIO FRUTERO RAPIDO SEMANAL Y FIJO PARA LOS PUERTOS DEL SUR DE FRANCIA E ITALIA

SALIDAS DE LMES DE MAYO DE 1936:

Jueves, 7.—Motor correo SIL — Para Marsella, Cette y Niza.
Jueves, 14.—Motor-correo EBRO — Para Marsella, Cette y Niza
Jueves, 21.—Motor correo DARRO — Para Marsella, Cette y Niza.
Jueves, 28.—Motor correo TURIA — Para Marsella y Cette

SALIDAS DE MARSELLA, TODOS LOS MARTES, Y DE CASABLANCA, TODOS LOS VIERNES.

NOTAS.—No se expedirán órdenes de embarque sin que previamente se presenten los despachos en la casa consignataria antes del mediodía de la fecha de salida, no pudiéndose admitir carga alguna al costado de los buques después de la referida hora.

No obstante haberse fijado los jueves paar las operaciones de carga, puedan sin embargo admitirse desde los miércoles los frutos de los embarcadores que así lo deseen.

En los viajes de retorno hacen la escala de Casablanca para tomar la carga que se presente para estas islas, de cuyo puerto salen todos los viernes directamente para Canarias.

Para informes: ANTONIO LEDESMA.—Marina, 21.—Teléfonos, 187 y 587.

Servicio Frutero Semanal para HAMBURGO Y BREMEN

OLDENBURG-PORTUGIESISCHE DAMPFSCHIFFS-RHEDEREI — NORD DEUTSCHER LLOYD BREMEN

Y CON TRASBORDO PARA LOS PUERTOS DEL MAR BALTICO

SALIDAS DE VAPORES DURANTE EL MES DE MAYO DE 1936

Día 14.—Vapor ALICANTE — Norddeutscher Lloyd
Día 15.—Vapor ARUCAS — Norddeutscher Lloyd
Día 21.—UN VAPOR. — Compañía Oldenburguesa
Día 22.—Vapor CEUTA — Compañía Oldenburguesa
Día 28.—Vapor INN — Norddeutscher Lloyd
Día 29.—Vapor OROTAVA — Norddeutscher Lloyd

Agente: Oldenbur-Portugiesische Dampfschiffs-Rhederi JACOB AHLERS

Agente: Norddeutscher Lloyd (Servicio frutero) MANUEL CRUZ

JACOB AHLERS Sta. Cruz de Tenerife

AGENTE DE LAS COMPAÑIAS
WOERMANN-LINIE — HAMBURG-BREMER AFRIKA-LINIE
DEUTSCHE OST-AFRIKA LINIE

FECHAS DE SALIDAS DE LOS SIGUIENTES PUERTOS

VAPORES	HAMBURGO	BREMEN	ROTTERDAM	AMBERES	LISBOA	LLEGADA A TENERIFE
WAHEHE	5 mayo			8 mayo		15 mayo
WAKAMA	2 mayo	4 mayo		7 mayo	12 mayo	16 mayo
INGO	11 mayo			14 mayo		22 mayo
WOLFRAM	23 mayo			25 mayo		2 junio

OBSERVACIONES.—El vapor "Wahehe" hace escala en Boulogne el día 9 de mayo solamente, para tomar pasajeros y correspondencia. El vapor "Wakama" hace escala en Santa Cruz de la Palma.

AGENTES DONDE ESTOS BUQUES CARGAN :

HAMBURGO: Woermann-Linie A. G. (Ausg. Frachtabt).—BREMEN: Hambug-Bremer Afrika-Linie.—ROTTERDAM: F. A. Voig & Co. (van Vollenhoven straat 14).—AMSTERDAM: Voigt & Geber (Amstel 20/22).—AMBERES: J. Randaxhe-Bally (Rue des Tanneurs 39).—LISBOA: Marcus & Harting Lda. (Rocio 50).

FINLAND SYD - AMERIKA LINJEN

SERVICIO QUINCENAL DE BUENOS AIRES, SANTOS, RIO DE JANEIRO, VICTORIA PARA TENERIFE

VAPORES	Salida de Buenos Aires	Llegada a Tenerife
"EQUATOR"	25 de abril	21 de mayo
"BORE IX"	7 de mayo	2 de junio
"AURA'	14 de mayo	9 de junio
"MERCATOR"	16 de mayo	11 de junio
"BORE VIII"	6 de junio	2 de julio
"NAVIGATOR"	20 de junio	16 de julio
"HERAKLES"	3 de julio	29 de julio
"ORIENT'	15 de julio	10 de agosto
"ATLANTA"	4 de agosto	30 de agosto
"EQUATOR"	20 de agosto	16 de septiembre
"BORE IX"	4 de septiembre	30 de septiembre
"AURA"	16 de septiembre	12 de octubre
"BORE VIII"	7 de octubre	2 de noviembre

Estos buques admiten carga de Buenos Aires para este puerto.

Agentes en Buenos Aires: AGENCIA MARITIMA BASAL S. A. (25 de mayo 252)
Para más informes, dirijirse a su agente en esta plaza: JACOB AHLERS.—Teléfono número 1140.

Ministerio de Cultura 2010

INFORMACIÓN TELEGRÁFICA

PRIMERA HORA

Consejo de ministros en la Presidencia

Se despachan numerosos asuntos y se acuerda continuar mañana la reunión

Madrid, 18.17.—En la Presidencia se celebró hoy Consejo de ministros.

La reunión, que comenzó a las diez y media de la mañana, se prolongó hasta cerca de las tres de la tarde.

Al salir el señor Barcia manifestó que el Consejo continuaría mañana, pues habían quedado pendientes de examen muchos asuntos de diversos Ministerios.

Ocupáronse también de la declaración ministerial, que quedó acordada en líneas generales.

REFERENCIA DEL CONSEJO

El señor Ramos facilitó después la siguiente referencia de asuntos tratados.

El Consejo, dijo, tuvo carácter exclusivamente administrativo, adoptándose, entre otros acuerdos, los siguientes:

GUERRA.—Aprobando varios expedientes de libertad condicional.

Reglamentando las horas extraordinarias del personal de Aeronáutica.

Disponiendo la adquisición de material.

ESTADO.—Acuerdo con el Gobierno del Perú prohibiendo la exhibición de películas ofensivas para ambos países.

Elevando a las Cortes el proyecto de ratificación del Protocolo reconociendo al Tribunal de la Haya facultades para interpretar las normas de Derecho Internacional Privado.

Aprobando un acuerdo con Holanda para la exención de impuestos durante un año a los automóviles de una u otra nación que sean conducidos por sus dueños o personal autorizado mediante licencias de circulación que se concederán al efecto.

HACIENDA.—Aprobando la distribución de fondos del mes de mayo.

Decretos sobre personal.

Concediendo créditos para la Exposición de Bellas Artes de Madrid.

Otro para gastos del Tribunal de Garantías con motivo de la última elección de compromisarios.

MARINA.—Decreto sobre adquisición de material para la Estación de submarinos de Cartagena.

Decreto sobre nombramiento de personal.

JUSTICIA.—El ministro informó del estado en que se hallan los proyectos sometidos a la aprobación del Parlamento, expresando su criterio favorable al mantenimiento de los mismos.

Aprobóse un proyecto concediendo garantías a los auxiliares de la Administración de Justicia para que no puedan separárseles de sus cargos sin expediente.

Idem regulando el funcionamiento de la Comisión Jurídica Asesora.

OBRAS PUBLICAS.—Disponiendo la subasta de varias obras de nuevas construcciones, reconstrucción de puentes y carreteras.

Autorizando el endoso de certificaciones de obras de tinglados y almacenes del muelle del Arsenal, en Vigo.

El titular del Ministerio, señor Velao, informó sobre los trabajos que prepara relacionados con las obras de firmes especiales, pasos a nivel y plan de regadío.

INSTRUCCION.—El señor Barnés presentó varios decretos referentes a personal.

ALTOS CARGOS

En el Consejo quedó ultimada la combinación de altos cargos.

No se darán a conocer los nombres hasta que firme los decretos el Presidente de la República.

EN PALACIO

Hoy presentó sus cartas credenciales el nuevo ministro de Venezuela, señor Tinoco, celebrándose con tal motivo el ceremonial de rúbrica.

Acompañaban al señor Azaña el ministro de Estado y el alto personal de Palacio.

El presidente recibió después en audiencia particular a los señores Besteiro, Marcelino Domingo y general Masquelet.

EN GUERRA

Por orden del señor Casares se ha suprimido la orden de restricción dictada por su antecesor para la entrada de público en las oficinas del Ministerio de la Guerra.

EL SEÑOR RAMOS, RESTRICCIONISTA

En el Consejo de hoy, el ministro de Hacienda, señor Ramos, expuso su criterio sobre los problemas más importantes de su Departamento, llegando a la conclusión de que es absolutamente indispensable limitar con rapidez y energía los gastos innecesarios.

Recabó de sus compañeros de Gobierno la facultad de intervenir en todos los departamentos ministeriales.

Para ello convocará el miércoles una reunión de todos los subsecretarios al objeto de darles instrucciones y hacerles indicaciones respecto a la confección de los Presupuestos.

El ministro quedó también autorizado para ir haciendo reducciones sobre la marcha.

NOMBRAMIENTOS

Hoy serán sometidos a la firma del presidente de la República los siguientes nombramientos:

Subsecretario de Justicia, señor Gomáriz.

Subsecretario de Gobernación, el señor Ossorio Tafall.

Subsecretario de Trabajo, el señor Casanellas.

Subsecretario de Instrucción Pública, señor Baeza Medina.

Subsecretario de Obras Públicas, señor Cremades.

Subsecretario de Comunicaciones, señor Valera.

Subsecretario de Hacienda, el actual Director del Timbre.

Director de Primera Enseñanza, señor Ballester Gozalvo.

LA DECLARACION MINISTERIAL

Para mañana está convocada una nueva reunión del Consejo para aprobar la declaración ministerial, que será leída por la tarde en las Cortes.

LA CAUSA CONTRA EL SEÑOR PRIMO DE RIVERA

La Sala Cuarta del Supremo condenó al señor Primo de Rivera a dos años y un día de prisión por delito de imprenta.

Hoy se vió el recurso ante la Sala Segunda, que le absolvió, ordenando su libertad inmediata, lo que no se hizo por estar el señor Primo de Rivera sujeto a otro proceso.

EL ASUNTO NOMBELA

El fiscal de la República ha presentado una querella contra los señores Moreno Calvo y Tayá, complicados en el asunto Nombela.

Los acusa de prevaricación, cohecho y ocultación de documentos.

El presidente de la Sala Segunda ha manifestado que desconoce la querella, pero que una vez la reciba estudiará su admisión.

Verá a ver si procede pedir suplicatorios por si alguno de los complicados era diputado en el momento de cometer el delito.

VISTA DE UNA CAUSA

El próximo miércoles se verá la causa seguida contra el comandante don Félix Casas, acusado de tenencia ilícita de armas y desórden público.

El fiscal le pide dos años, dos meses y un día de arresto por cada uno de los respectivos delitos.

COMENTARIOS DE PRENSA

"Ya" considera el acto realizado por los toreros como demasiado soviético, demasiada socialización y excesiva imposición coactiva de las colectividades.

Agrega que el Gobierno debe advertir el daño que se está haciendo por seguir procedimientos parecidos a los de la industria, con el consiguiente aumento de parados.

"El Liberal" se refiere al problema de las autonomías regionales y dice: Autonomía para todos, sí; pero para todos los que hagan uso de ella dentro de la Constitución. No para los que la utilicen contra la integridad de la República.

El "Heraldo de Madrid" comenta las protestas de los periódicos de derecha contra la prórroga del estado de alarma, diciendo que nadie como ellos hizo mofa de las leyes republicanas y nadie conculcó la Constitución como los hombres que gobernaron con su apoyo y simpatía.

"Informaciones" trata del convenio comercial entre España y Yugoeslavia, negando los optimismos oficiales.

Añade que los Tratados Comerciales se han de cuidar hoy para que nunca, no solo por colocar los productos, sino para cobrarlos.

COMENTARIO DEL DIA

La situación internacional

El señor Madariaga llega a París, proponiéndose conferenciar con Leon Blum. La destitución del arzobispo de Rouen origina muchos comentarios

MADRID, 18.—En estos momentos, harto difíciles, porque atraviesa la seguridad de la vieja Europa, los pacifistas están pendientes de cualquier gestión que tienda a consolidar la paz y a restablecer el equilibrio que la guerra italo-etíope y otros conflictos internacionales han perturbado.

Como una consecuencia de esto, se sigue con interés en los medios diplomáticos la llegada a París del presidente del Comité de los Trece, señor Madariaga, que, procedente de Ginebra y de paso para Madrid, se ha detenido en la capital de Francia con objeto de conferenciar con León Blum sobre la crisis porque atraviesa en estos momentos la Sociedad de Naciones.

La conferencia entre uno de los más destacados diplomáticos de la Liga y el líder socialista francés, próximo a formar Gobierno, tiene indudable importancia, pues los observadores atribuyen a Francia un papel decisivo en el porvenir internacional.

Se cree que el señor Madariaga mantendrá en esta conferencia, que aunque no tiene carácter oficial es muy significativa, sus puntos de vista y sus inspiraciones pacifistas, ofreciendo normas para el mantenimiento del equilibrio europeo.

Al hablar de la actitud en que se colocará M. Blum con respecto a la posición de Francia en los asuntos exteriores, se cree que el líder socialista se adaptará más a la política seguida por M. Laval que a la que ha venido desarrollando Mr. Eden.

Añaden los observadores que aunque el futuro jefe del Gobierno francés no abandonará su posición antifascista, ha de comprender, no obstante, que una amistad franco-italiana es indispensable para el mantenimiento de la paz y que las buenas relaciones entre ambos países no deben cesar por ningún concepto.

De todos modos, el rumbo que tomen los acontecimientos dependerá de la política que emprenda el Gobierno que forme M. Blum, cuya estructura, como es lógico suponer, aviva las expectaciones en los medios políticos y diplomáticos.

×

Otro tema que tratan los periódicos franceses con preferencia lo constituyen la destitución, por el Vaticano, del arzobispo de Rouen, Monseñor Delaville-Rabel, fundándola en una infracción de los preceptos del Derecho Canónico dimanada de la responsabilidad que se exigía a su secretario particular, P. Bertin.

Recientemente el arzobispo de Cambray, en nombre del Papa, rogó a Monseñor Delaville-Rabel que renunciara al archiepiscopado, pero él se negó a abandonar la sede de Rouen por estimar que ello equivaldría a declararse culpable.

Cuando se notificó a Monseñor Delaville-Rabel su destitución, escribió al Papa, mencionando el cariño que le profesaban sus diocesanos.

La decisión del Vaticano en este asunto está siendo objeto en toda Francia de grandes comentarios.

PROVINCIAS

HUELGA MINERA

León, 18.—En Ponferrada se ha declarado la huelga minera motivada por el despido de los obreros libres.

Los huelguistas se niegan a salir de los pozos, donde sus familiares les llevan los alimentos.

Se hallan en paro cinco mil trabajadores, entre los que figuran los obreros ferroviarios, que han secundado la huelga.

Los huelguistas se niegan a zanjar el conflicto por medio del Jurado Mixto.

ROBO EN UNA LOTERIA

Málaga, 18.— Anoche penetraron unos ladrones en la Administración de Loterías propiedad de Fulgencia Sánchez.

Los maleantes se llevaron 2.500 pesetas que estaban guardadas en un cajón.

SABOTAJES

San Sebastián, 18.—En los postes de la línea eléctrica a Urumea hicieron explosión tres petardos, causando destrozos.

Estos actos de sabotaje obedecen a las huelgas que se hallan planteadas.

REGRESA DE FRANCIA EL SEÑOR GIL ROBLES

San Sebastián, 18.—De paso para Madrid ha estado en esta capital el jefe de la Ceda, señor Gil Robles, que regresa de Francia.

UN CENTINELA HIERE A UN SOSPECHOSO

San Sebastián, 18.—Un centinela del Cuartel de Ingenieros vió a un individuo sospechoso.

Como le diera el alto y no fuera obedecido, hizo fuego, hiriéndole gravemente.

EL GOBERNADOR DE CORDOBA

Córdoba.—Se dice que el gobernador de esta provincia, señor Rodríguez León, será trasladado a Sevilla.

EL ESTATUTO GALLEGO

Santiago de Compostela, 18.—Se ha celebrado una asamblea para tratar del Estatuto gallego.

Asistieron los alcaldes de las capitales, acordándose comunicar al Comité que entiende en el asunto que Galicia puede esperar hasta pasado junio el cumplimiento de las obligaciones de sus aspiraciones.

MITIN DE INQUILINOS

Huelva, 18.—En la Plaza de Toros se ha celebrado un mitin organizado por la Liga de Inquilinos.

Entre las conclusiones acordadas figuran la rebaja de alquileres e higienización de las viviendas.

CREACION DE UNA ZONA FRANCA

Valencia, 18.—En el Teatro Principal se ha celebrado una asamblea con la asistencia de las fuerzas vivas de la provincia.

Se acordó solicitar del Gobierno la creación de una zona franca y designar la comisión que haga las gestiones para seguirlo.

NAUFRAGOS

Vigo.—En el tren correo portugués llegaron 14 tripulantes del vapor mercante alemán "Oldenburg", que encalló hace unos días en la altura de Oporto.

Los marineros marcharon a la Coruña, desde donde se dirigirán en un barco germano para Hamburgo.

DETENCIONES

Gijón, 18.—Han sido detenidos el párroco de Albaida y seis vecinos por supuesta reunión clandestina.

Los detenidos han declarado que la reunión obedecía a cambiar impresiones sobre la reconstrucción del templo.

DEFICIT DEL AYUNTAMIENTO DE VALENCIA

Valencia.—Se ha sabido que el déficit del Ayuntamiento de esta capital asciende a la cantidad de once millones de pesetas.

HACIA LA SOLUCION DE UN CONFLICTO

Barcelona.—Según ha manifestado a los periodistas el consejero de Trabajo de la Generalidad, son favorables las corrientes del conflicto del ramo gastronómico.

Los patronos y obreros discuten actualmente el dictamen de una ponencia, creyéndose que llegarán a un acuerdo.

NIÑA AHOGADA

Gerona.— En Villaseca, la niña Leoncia Dieguez Expósito, de diez años, ha desaparecido arrastrada por un torrente.

La pequeña estaba cuidando ganado, cuando se presentó una imponente tormenta.

Buscó refugio bajo unas rocas, pero las aguas del río Duratón, bajando en forma torrencial, la ararstraron, así como a 28 de las reses lanares a cuyo cuidado estaba.

CONCENTRACION MARXISTA

Badajoz, 18.—Se ha celebrado una concentración marxista, acudiendo elementos de cincuenta pueblos, que desfilaron con banderas rojas y los puños en alto, acompañados de la Banda municipal.

Seguidamente tuvo lugar un mitin, abogando los oradores por la unificación proletaria marxista.

No se registró ningún incidente.

REUNION DEL COMITE DE IZQUIERDA REPUBLICANA

Murcia, 18.—Bajo la presidencia del ministro de Agricultura, señor Ruiz Funes, se reunió el Comité municipal de Izquierda Republicana.

El señor Ruiz Funes se mostró disconforme con la votación que hicieron el viernes los afiliados que desempeñan cargos de gestores en el Ayuntamiento para reponer a un chofer despedido por el alcalde, por ilegalidades cometidas.

Como consecuencia de esta votación dimitió el alcalde, afiliado a Unión Republicana.

El señor Ruiz Funes afirmó que el partido de Izquierda Republicana tiene que dirigir la marcha administrativa de la Corporación, para evitar que lo hagan los elementos marxistas.

Sábese que los elementos de Unión Republicana actuarán desde la oposición en el Ayuntamiento, siendo posible que se sustituya la Comisión gestora, para restar puestos a los socialistas y comunistas.

Sobre este rumor ha manifestado el gobernador civil que tiene que autorizar el Gobierno las sustituciones.

La masa proletaria ha manifestado que por encima de toda legalidad se encuentra el espíritu del 16 de febrero, puesto de relieve en las urnas.

ENTIERRO DE UNA VICTIMA

Vallalolid, 18.—Se ha verificado el entierro del socialista Cabello, muerto el sábado en una colisión con los fascistas.

Desde la estación al cementerio municipal fué acompañado el cadáver por centenares de personas con pañuelos rojos al cuello.

Asistieron una representación de la Ejecutiva Socialista, Ayuntamiento, Diputación y los señores Prieto y Cordero.

Se obligó al comercio a que cerrara las puertas al paso de la fúnebre comitiva.

AGRESION A UN GUARDIA

Huelva, 18.—Un individuo agredió en Isla Cristina al cabo de la guardia municipal, que repelió la agresión, matando de un tiro al agresor.

EL ASUNTO DE LAS PARTICIPACIONES FALSAS DE LOTERIA

Barcelona, 18.—El Juzgado que ordenó el procesamiento del lotero de la Rambla de Cataluña, Mariano Turmo por vender participaciones falsas de los billetes correspondientes al sorteo de la Ciudad Universitaria, le exige una fianza de 30.000 pesetas para concederle la libertad condicional, y tres millones de fianza subsidiaria.

EXTRANJERO

POLITICA ESPAÑOLA

París.—L'Temps", consagra su editorial a estudiar la evolución de la situación política española después de las elecciones del 16 de febrero, la exaltación del señor Azaña a la Presidencia de la República y la formación del nuevo Gobierno republicano.

Estima éste que se estabilizará la situación actual.

También considera al nuevo Gobierno como de transición hasta que se forme otro con participación de los socialistas moderados.

Termina considerando inevitable la escisión del partido socialista.

LA APERTURA DEL PARLAMENTO FRANCES

París.—Se anuncia que la apertura del Parlamento francés, se verificará el día primero del próximo mes de junio.

DON FERNANDO DE LOS RIOS EN FRANCIA

París.—Ha llegado a esta capital, el ex ministro español, don Fernando de los Ríos.

CRUCERO ALEMAN PUESTO A FLOTE

Londres.—Ha sido puesto a flote el crucero de guerra alemán, "Kaiserín", hundido durante la guerra europea, en la batalla naval de Scapa Flow.

Dicho crucero de guerra ha sido remolcado hasta un dique para proceder a su desmonte.

SORDOS

Ahora que podéis debéis curaros

La ciencia moderna tras largas experiencias y profundos estudios ha logrado encontrar el medio terapéutico único y eficaz para combatir felizmente los inconvenientes de tan penosa enfermedad. AUDIKLER (patentado) ha venido a tiempo para aliviar a todos y curar a muchos. AUDIKLER procedimiento mecano-terápico sin molestia ni medicamentos de clase alguna atacará rápidamente su sordera, desterrando los molestos zumbidos, la debilidad de oído y en breve plazo de seguir el tratamiento todo enfermo volverá a gozar las delicias de una perfecta audición.

Para que muchos de los enfermos que lo han solicitado puedan verse libres de su dolencia el eminente protésico director del Instituto Audikler, recibirá personalmente en: SANTA CRUZ DE TENERIFE el jueves 21 y viernes 22 de mayo en el Hotel Victoria de 9 a 1 y de 3 a 7.

Instituto Protésico Auricular AUDIKLER, Pelayo 62. BARCELONA.

Sindicato Agrícola del Norte de Gran Canaria

PRECIOS PROVISIONALES ACORDADOS PARA EL CORTE CORRESPONDIENTE A LA SEMANA NUMERO 19, (DEL 3 AL 9 DE MAYO DEL ACTUAL)

PRIMER GRUPO (de 20 kilos en adelante)	Pesetas 0,38
SEGUNDO GRUPO (de 12 a 19 kilos, ambos inclusive	Peseta. 0,33

NOTA.—Los Sindicatos Agrícolas qyue suscriben han acordado estableecr, a partir de principios del mes de mayo actual, los siguientes grupos para la fruta de sus asociados:

PRIMER GRUPO: Todo racimo de 20 kilos en adelante.

SEGUNDO GRUPO: De 12 a 19 kilos, ambos inclusive.

Las Palmas, 16 de mayo de 1936.

SINDICATO AGRICOLA DEL NORTE DE GRAN CANARIA.
SINDICATO UNION AGRICOLA DE LAS PALMAS.
UNION BANANERA CANARIA (GUIA)
SINDICATO UNION AGRICOLA DE ARUCAS
SINDICATO AGRICOLA DEL SUR DE GRAN CANARIA.

Yeoward Line

Aviso a los Exportadores

El vapor "AVOCETA" cargará en éste puerto, el próximo miércoles, 20 del actual, saliendo directo para Liverpool.

El vapor "GARTAVON" cargará en éste puerto, el próximo jueves, 21 del actual, saliendo directo para Glasgow.

Richard J. Yeoward.

Vapor para Liverpool

El hermoso y rápido vapor inglés

«CAPE SABLE»

Saldrá para el puerto de LIVERPOOL el miércoles 20 del actual admitiendo fruta hasta las 4 de la tarde.

Para informes: Sindicato Agrícola «Unión de Exportadores».

AVENIDA DE CUBA, 5 Y 7 TELEFONOS, 227 Y 655

du MAURIER

10 cigarrillos con filtro: 50 cts.

Casa del Libro

Ministerio de Cultura 2010

DE ANOCHE

Hoy será votada la confianza al Gobierno

LA DECLARACION MINISTERIAL

Madrid, 18.24.—En el Consejo de ministros que se celebrará mañana, como ampliación del celebrado hoy, será aprobado un breve discurso de presentación al Parlamento.

Se fundamenta en el programa del Frente Popular. El Gobierno declara el propósito de incrementar la labor parlamentaria, incluyendo en primer término todo lo relacionado con el paro obrero, que es la mayor dificultad conque se tropieza actualmente.

Después del señor Casares Quiroga hablarán los representantes de la oposición.

Si fuera necesario se celebrará sesión nocturna para que el mismo día quede aprobada la confianza al Gobierno.

EN GUERRA

El señor Casares Quiroga ha pasado toda la tarde en el Ministerio de la Guerra para preparar la firma que someterá al presidente de la República.

LA MESA DE LA CAMARA

Mañana cumplimentará al señor Azaña la Mesa de la Cámara.

FIRMA PRESIDENCIAL

Madrid, 18.23.—A las nueve de la noche facilitaron en la Presidencia relación de los siguientes decretos firmados por el jefe del Estado.

Aceptando la dimisión del jefe del Cuarto Militar de la Presidencia de la República, presentada por el señor Batet, y nombrando para sustituírle, al general Masquelet.

Nombrando Subsecretario de Justicia, a don Jerónimo Gomariz.

Nombrando Subsecretario de Hacienda, a don Francisco Méndez Aspe.

Disponiendo el pase a la reserva del auditor de la Armada, señor Martínez Cabañas, al que sustituye don Miguel Angulo.

Autorizando la contrata del suministro de convertidores con destino a los submarinos de la Base de Cartagena.

Pasando a la reserva al brigadier, don Agustín Marzo.

Admitiendo la dimisión del Director general de Primera Enseñanza, don José Coll, y nombrando para sustituírle, a don José Ballester Gozalvo.

Nombrando Subsecretario de Instrucción Pública, a don Emilio Baeza Medina.

Autorizando las contratas para determinadas obras en los puertos de Vigo y San Esteban de Pravia, y en el trozo 10 de la carretera de Adamuz a Valencia.

Autorizando al ministro de Obras Públicas para subastar las obras de construcción de puentes, carreteras y caminos vecinales.

"CLARIDAD" CONTESTA AL SEÑOR PRIETO

Esta noche contesta el periódico "Claridad" al discurso que ayer pronunció el señor Prieto en Egea de los Caballeros.

Dice que desea una República socializante, liberal y democrática sostenida por el proletariado y parte de la burguesía.

Añade que el señor Prieto no cree en la capacidad revolucionaria del proletariado, por lo que busca el concurso de la burguesía republicana. En cambio, otros están convencidos de que solo un Gobierno revolucionario puede destruír lo que se oponga a la transformación económica de España.

El gobernador de Bilbao comunica que al salir de un Cine, en Gallarta, Jerónimo Fuentes, unos desconocidos que le seguían le hicieron varios disparos, atravesándole el corazón.

La víctima deja 14 hijos.

El gobernador ha condenado el crimen, afirmando que no quedará impune.

En Oviedo continúa la huelga planteada en la provincia, habiéndose suspendido el mercado de Sama, por impedirlo patrullas de huelguistas llegadas de las cuencas mineras.

El gobernador realiza gestiones para conseguir que termine la huelga.

LA HUELGA HOTELERA EN BARCELONA

Continúa la huelga hotelera en Barcelona, registrándose algunos incidentes.

Se han practicado treinta detenciones.

El presidente de la Generalidad ha declarado que tiene el propósito de resolver el conflicto rápidamente, pues se encuentra en un momento de energía y está decidido, incluso, a enfrentarse con la opinión pública para situar las cosas en su debido lugar.

CATASTROFICO ACCIDENTE DE CIRCULACION

Al regresar de Peñaranda del Ebro, donde se había celebrado un mitin socialista en el que habló el diputado, señor Manso, volcó en la carretera una camioneta que conducía a 53 vecinos del pueblo de Cantalpino.

Resultaron muertos en el acto dos viajeros, otros dos agonizantes, seis graves y veinte menos graves.

De los heridos, que han sido hospitalizados en Salamanca, han fallecido dos.

El gobernador civil ha marchado para el lugar del suceso.

LA SEÑORA

Doña Isolina Alvarez Dorta

Falleció el día 18, a los 76 años de edad.

Su viudo, don Pedro González Pérez; sus hijos, don José, doña María y doña Dorotea (ausente); sus hijos políticos, don Juan Báez, don Agustín Sanfiel y doña Plácida Sanfiel y demás parientes;

Ruegan a sus amistades y personas piadosas encomienden su alma a Dios y asistan a la conducción del cadáver que tendrá lugar hoy, a las 4 de la tarde, desde la casa mortuoria, Puente Zurita, 4, (Fábrica de mosaicos, "La Moderna"), al cementerio de Santa Lastenia; favor que agradecerán profundamente.

Santa Cruz de Tenerife, 19 de mayo de 1936.

El duelo se despide en las Asuncionistas.

ULTIMAS NOTICIAS

En Wáshington se cree próxima la guerra ruso-japonesa

En Bolivia se implanta una dictadura militar.--El Gobierno alemán habla del reintegro a su nación de las antiguas colonias

SE IMPLANTA UNA DICTADURA MILITAR EN BOLIVIA

La Paz, 18.—El presidente de la República, Tejada, ha presentado la dimisión de su cargo, asumiendo el Ejército los Poderes ejecutivos de la nación.

El Gobierno militar que se ha constituído ha publicado una nota anunciando que garantiza el orden y que no habrá detenciones ni violencias.

Dice que el movimiento no lo inspira el odio, sino el deseo de instaurar la paz social y el engrandecimiento de Bolivia.

El Gobierno reconocerá todos los compromisos internacionales pactados.

UNA NOTA DEL PRESIDENTE DIMISIONARIO

La Paz, 18.—El ex presidente Tejada ha publicado una nota diciendo que su dimisión es incondicional, habiendo entregado al Ejército el Gobierno de la República.

Agrega que el golpe militar ha sido consecuencia de la huelga general que decretaron el sábado último los Sindicatos.

UNA NOTA DE LA JUNTA MILITAR

La Paz, 18.—Se ha constituído una Junta Militar, que preside el general Peñaranda.

La primera orden que ha dado ha sido la supresión de las huelgas.

Dice que han tomado el Poder para evitar la anarquía, declarando que la causa del malestar reinante en el país es la diferencia entre el pueblo humilde y las grandes empresas, poseedora de enormes capitales, que no contribuyen en la justa medida a las cargas de la nación.

Esta desigualdad, así como el trato recibido por los ex combatientes del Chaco, han promovido los deseos del pueblo a operar un cambio radical en el Gobierno, asegurando la justicia y la equidad.

LOS QUE CONSTUYEN LA JUNTA MILITAR

La Paz, 18.—La Junta Militar ha designado presidente de la República al general Germán Buch, que cuenta en la actualidad 40 años de edad.

La Junta de Gobierno prestó juramento ayer tarde. Está formada por los señores siguientes:

Presidencia, teniente coronel, don José del Toro; Obras Públicas, teniente coronel, don Luis Chueca; Agricultura y Minas, teniente coronel, don Oscar Moscoso; Defensa y Colonización, teniente coronel, don Julio Viera; Relaciones Exteriores y Educación, don Enrique Valdiviesa; Hacienda, don Fernando Campero; Interior y Justicia, don Javier Gonsalvez, y Trabajo, don Pedro Silveti.

Los ex combatientes y los estudiantes han ofrecido su apoyo al nuevo Gobierno.

Este ha publicado una nota en la que dice que se ha creado un Ministerio de Trabajo y Asistencia Social, que tendrá a su cargo la resolución de los problemas que afectan a la clase obrera.

Dice que los círculos económicos privilegiados forman un super Estado, siendo los responsables de la crisis económica porque atraviesan las clases media y humilde.

Termina diciendo que el Ejército restaurará la confianza y la unión de todos los bolivianos.

SE ESPERA LA LLEGADA DEL PRESIDENTE

La Paz, 18.—Espérase la llegada del coronel Del Toro, presidente del Gobierno.

El orden está restablecido en el país, habiendo declarado el nuevo Gobierno que seguirá una tendencia socialista.

¿UNA GUERRA RUSO JAPONESA?

Wáshington, 18.—En los centros diplomáticos americanos se prevée una próxima guerra ruso-japonesa, que comenzará con un ataque contra la Mongolia exterior, llave del Ejército ruso de Baical.

LA RETIRADA DE GUATEMALA DE LA SOCIEDAD DE NACIONES

Ginebra, 18.—El Gobierno de Guatemala comunica que su retirada de la Sociedad de Naciones la ha motivado el fracaso de la entidad ginebrina en el fin que se había propuesto.

ALEMANIA Y SUS ANTIGUAS COLONIAS

Berlín, 18.—El Gobierno alemán considera la conquista de Etiopía como la ruptura del statu quo colonial.

Dice que procede la revisión del problema, para reintegrar a Alemania sus antiguas colonias.

SAQUEOS EN HARRAR

Roma, 18.—Noticias recibidas de Harrar dicen que las Legaciones extranjeras y el Banco de la India fueron saqueados por los foragidos, que huyeron a la entrada de los tropas italianas.

Estas se han instalado en el Hospital y en el palacio del duque de Harrar.

En las afueras de la ciudad han sido encontradas numerosas armas y numerosos cañones.

LA NEGATIVA DE HERRIOT PARA ACEPTAR LA CARTERA

París, 18.—Se sabe que los escrúpulos del señor Herriot para aceptar una cartera en el Gobierno del Frente Popular nacen de la cuestión de las sanciones, que desea sean abandonadas sin demora.

INGLATERRA Y LOS SOVIETS

Moscou, 18.—La prensa oficial invita a Inglaterra a renunciar al acercamiento con Berlín.

Dice que la lucha contra Alemania, aunque sea ésta aliada de Italia, es más eficaz que el apoyo alemán.

Le advierte que la proposición de cerrar el Canal de Suez y bloquear a Italia hubiera sido aprobada en Ginebra.

JEFE DE LA HEIMWER

Viena, 18.—Ha sido nombrado vicecanciller y jefe de la Heimwer el barón de Klos, yerno del archiduque Carlos.

El batallón de la Heimwer comprende la tercera parte de los militares de Viena, que han telegrafiado al príncipe de Starhenberg diciéndole que le son leales cien por cien.

Gobierno civil

El gobernador, en Buenavista

El gobernador civil marchó en las últimas horas de la tarde de ayer al pueblo de Buenavista, para intervenir en la solución de un conflicto planteado en unas galerías de agua enclavadas en aquel término.

El señor Vázquez Moro regresó por la noche a esta capital.

Readmisión de obreros

La primera autoridad comunicó también a los periodistas que la Casa Yeoward había readmitido en sus fincas a los obreros que fueron despedidos a raiz de la huelga en el Valle de la Orotava.

Comisiones

Una comisión de las sociedades obreras del Puerto de la Cruz visitó ayer al gobernador, para hablarle de diversas cuestiones relacionadas con l trabajo en el Valle de la Orotava.

También le visitó una comisión de Hermigua, la que expuso a la primera autoridad las aspiraciones de a isla de la Gomera en asuntos que afectan a su desenvolvimiento económico y social.

Otras visitas

El gobernador conferenció ayer con el presidente de la Cámara de la Propiedad Urbana.

También conferenció con el director de la Eléctrica, señor Brandstteter.

Jefe de la Guardia civil

En la mañana de ayer cumplimentó al gobernador, el coronel de la Guardia civil, don Fulgencio Gómez Carrión, que ha llegado de Málaga, para un asunto del Cuerpo.

La sesión parlamentaria de hoy

El gobernador recibió ayer el siguiente telegrama del ministro de la Gobernación:

"Ruego a V. E. comunique a diputados del Frente Popular por esa circunscripción, que en la sesión parlamentaria del martes próximo tendrá lugar la presentación del Gobierno a las Cortes y la votación de confianza al mismo, en virtud de su declaración ministerial."

Compañía Trasmediterránea

Habiendo sufrido retraso en su salida de Barcelona el vapor "VILLA DE MADRID", cargará en este puerto el domingo próximo, 24 del corriente, con destino a

CADIZ Y BARCELONA

para cuyos puertos saldrá el mismo día, a las 24 horas.

La carga será recibida en el muelle hasta las 4 de la tarde.

Agencia General de Tenerife.

MADRUGADA

Ampliación del Consejo

Madrid, 18.23.—Esta tarde se han conocido nuevos detalles del Consejo de ministros celebrado esta mañana.

LOS INCIDENTES OCURRIDOS EN ALCALA DE HENARES.--INGRESAN EN PRISIONES VARIOS OFICIALES DEL EJERCITO

El señor Casares Quiroga dió cuenta al Gobierno de los sucesos desarrollados esta madrugada en Alcalá de Henares.

Los informes recibidos son que dos Regimientos de Caballería de aquella guarnición se negaron a cumplir las disposiciones dictadas por el Ministerio de la Guerra, que ordenaba su traslado a Palencia y Salamanca, respectivamente.

Los oficiales desobedecieron las órdenes del general de la División, que se personó en Alcalá esta mañana para hacer cumplir las órdenes del Ministerio.

Algunos oficiales adoptaron una actitud violenta, teniendo el Gobierno, en vista de ello, que adoptar medidas inmediatas para sofocar el intento de rebeldía.

Los oficiales que más se distinguieron por su actitud levantisca han sido conducidos a la Prisión Militar de Guadalajara, quedando al frente de la guarnición de Alcalá un jefe de Estado Mayor.

EL GENERAL RODRIGUEZ DEL BARRIO, DESTITUIDO

La actitud del Inspector general del Ejército, señor Rodríguez del Barrio, que por no estar enterado de lo que ocurría o por desidia, no informó al Gobierno de lo sucedido en Alcalá dió lugar a que el ministro de la Guerra propusiera su destitución fulminante.

LOS GASTOS DEL PROXIMO PRESUPUESTO

El ministro de Hacienda, señor Ramos, expuso los planes que tiene para la reducción de gastos del futuro presupuesto por medio de restricciones que puedan hacerse en los distintos presupuestos parciales, sin que estas restricciones se lleven a cabo en los servicios imprescindibles.

Las restricciones no afectarán a los sueldos de los funcionarios. Solamente se trata de evitar los abusos que existen en todos los Departamentos.

JUSTICIA

El ministro de Justicia, señor Blasco Garzón, habló de la reforma del Tribunal de Garantías y de las modificaciones que se propone introducir en el proyecto de amnistía, de acuerdo con la Comisión de Justicia.

Habló también de otro proyecto sobre la inamovilidad de los funcionarios judiciales.

EL JEFE DEL GOBIERNO

El señor Casares Quiroga se trasladó a las siete de la tarde a Palacio, despachando con el señor Azaña.

Luego regresó al Ministerio de la Guerra, donde estuvo conferenciando largamente con el ministro de Marina, señor Giral.

NOTICIAS DE PROVINCIAS

En el Ministerio de la Gobernación manifestaron que en toda España reina tranquilidad.

Solo en Zamora, y como consecuencia de una colisión surgida en el pueblo de Aspariegos entre marxistas y fascistas, se ha declarado la huelga general en toda la provincia.

El paro se desarrolla sin incidentes.

El jueves, perfume gratis

CON OBJETO DE QUE TODO EL PUBLICO PUEDA APRECIAR LA ALTA CALIDAD Y DELICADO AROMA DE "FLORESTA VALENCIANA", EL PROXIMO JUEVES SE PERFUMARA GRATIS A CUANTAS PERSONAS VISITEN "COSTA AZUL."

ESTA CASA ADVIERTE A LA CLIENTELA QUE HA SOLICITADO EL MAGNIFICO PERFUME "GALAN DE NOCHE" QUE HABIENDOSE TERMINADO LA EXISTENCIA SE HA PEDIDO TELEGRAFICAMENTE EL ENVIO DE UNA IMPORTANTE CANTIDAD, QUE LLEGARA DENTRO DE UNOS DIAS

El Profesor Delegado del Gabinete Ortopédico "HERNIUS" de Barcelona llegará a Santa Cruz de Tenerife, en donde visitará gratis los días 21 y 22 del corriente en el Hotel Victoria de 9 a 1 y de 3 a 7.

Aproveche esta oportunidad para librarse de una vez y para siempre de los peligros y de las incomodidades que sufre con el inservible y pesado armatoste que Vd. lleva. Decídase hoy mismo, pues su salud no tiene espera, a la adquisición del diminuto y salvador HERNIUS, verdadero tejido artificial que le transformará en un ser perfecto y sano como era antes de herniarse.

Al adquirir el inimitable HERNIUS adquiere Vd. su salud y un bienestar tal que jamás se acordará de su hernia ni tan sólo que lleva aparato, pués tan diminuta filigrana mecano científica sólo pesa gramos, no lleva tirantes ni engorros de clase alguna, amoldándose al cuerpo como la piel del propio interesado, reteniendo y reduciendo su hernia hasta la nada por antigua y voluminosa que sea con tal suavidad, que le permitirá todos los trabajos, esfuerzos, movimientos y posiciones por arriesgados y difíciles que sean.

Especialidades para Señoras, HERNIUS invisibles para Señora, fajas modernas para conservar la línea y combatir la obesidad, fajas medicinales para eventraciones, hernias úmbilicales, descenso del estómago, riñón flotante y demás especialidades modernas para combatir y evitar todas las dolencias propias de la mujer.

Cada aparato HERNIUS se entrega con una garantía firmada de 5 a 20 años, durante cuyo tiempo gozará Vd. del total bienestar y la máxima seguridad.

CASA CENTRAL

Gabinete Ortopédico "HERNIUS"

Rambla de Cataluña, 34, 1.º — BARCELONA

CEREGUMIL FERNANDEZ

ALIMENTO VEGETARIANO COMPLETO

Especial para niños, ancianos y enfermos del estómago. Indicadísimo en los embarazos, convalecencias y lactancias

Representante: José María Segura Adel.--Pérez Galdós. 1.--Tenerife. **Fernández y Canivell--Málaga**

Ministerio de Cultura 2010