AÑO XXVI.—NUMERO 9.775

La Prensa

MARTES, 25 DE FEBRERO DE 1936

OFICINAS: VALENTIN SANZ, NUMERO 15 — DIARIO DE LA MAÑANA.—SANTA CRUZ DE TENERIFE — FRANQUEO CONCERTADO.—APARTADO 97

Martes, 25 de febrero de 1936.—Santos de hoy: San Cesáreo. Santos de mañana: San Alejandro. El Sol sale a las 6'56; pónese a las 6'0. La Luna sale a las 7'48; pónese a las 9'29. Temperatura máxima: 24'7. Mínima: 17'5.

Aunque a nuevos tiempos, nuevas aficiones, el pueblo necesita siempre divertirse. Podrá variar el objeto de la diversión, pero la necesidad de diversión es siempre la misma.

PEDRO MATA

Política nacional

El señor Azaña habla a la prensa francesa

"Gobernaremos dentro de la ley, con anhelo de justicia y paz social"

Madrid, 23.—Telegrafían de París que el jefe del Gobierno, señor Azaña, ha hecho declaraciones a los corresponsales de varios periódicos de la capital.

De "Le Paris Soir" son estas palabras:

—No queremos una revolución; somos los que integramos este Gobierno moderados y enamorados de la justicia y de la democracia; por todo ello comenzaremos resolviendo un problema difícil, que es la igualdad fiscal, y luego hemos de seguir con el estudio de la Reforma Agraria hasta dejar que la justicia se haga al campesino.

Respecto a la cuestión religiosa el Gobierno aplicará las leyes que actualmente existen, porque estoy seguro, y conmigo el Gobierno, que muchos de los católicos votaron a las izquierdas.

Sólo haremos reformas útiles y gobernaremos sin los socialistas, pero cumpliendo el programa mínimo que hemos acordado; este compromiso de honor debemos cumplirlo sea como sea y cueste lo que cueste.

Quiero gobernar siempre dentro de la ley, pero sin innovaciones peligrosas; anhelamos y queremos por encima de todas las cosas la paz social y el orden.

Al redactor en Madrid del periódico "Excelsior" le hizo asimismo estas declaraciones:

—El Poder del jefe de la Ceda, señor Gil Robles, consistía solamente en muchachitas encantadoras; pero eso no tiene fuerza ni consistencia alguna política; ese Poder está ya liquidado y por tanto las derechas deben buscar otra cosa; por nuestra parte, nada les impediremos.

Ahora tócanos a nosotros, elementos de izquierda, fundar la verdadera República española; el fascismo, del que tanto se viene hablando para implantarlo en España, en nuestra nación no tiene porvenir alguno.

En Europa el fascismo y las dictaduras caminan hacia un fin; España, nuestra España democrática, dió la señal al derribar aquella que mantuvo durante algunos años el general Primo de Rivera.

El año actual deberá ser la aurora de paz entre los pueblos y entre los hombres y en este espíritu España ayudará a la Sociedad de Naciones.

CHISPAS

A mi querido, admirado e ilustre amigo, "Carlos Cruz".

Sostengo relaciones amistosas—no trato de amor, "ça va sans dire"—, con tres mujeres muy desiguales en hechura, edad, carácter y vida:

La Mañana, una rubia encantadora que flirtea conmigo, me sonríe, me deslumbra con su belleza, me inunda de su gracia, y me promete pero no me cumple. Me engaña.

La Tarde, una morena pálida y triste, me dice que estoy enfermo como ella, mi doliente amiga. No me presta atención, sólo atenta a sus dolores...

La Noche, en fin, una negra perversa envuelta en velos de sombra y de misterio, me dice que es hermana de la Muerte y no puede amar a nadie, porque no tiene corazón... En el lugar donde debería tenerlo, reclinan la frente, esconden sus ruines pensamientos y fraguan o ejecutan sus crímenes los malvados que la aman porque les facilita la realización del mal... Buena cómplice, buena encubridora...

Yo voy de la Mañana a la Tarde, de la Tarde a la Noche, pidiéndoles pruebas de amistad, y las tres me rechazan, las tres se burlan de mí... En rigor de certidumbre, soy amigo de tres enemigas.

*

Toda esa gente que corre a divertirse con desvarío frenético, no va a divertirse, no... Va a tratar de olvidar que sufre... En el fondo del alma colectiva muere la Esperanza y llora el Desengaño...

Los intemperantes que beben "de manera indiscreta", se embriagan con la amargura del ajenjo, aunque liben los licores más dulces y los vinos más generosos... El amargor está en los gaznates, está en los estómagos, está en las entrañas... Revolución de una vida dolorosa que se agita y se retuerce para aparecer dichosa, sin conseguirlo.

Baudelaire aconsejaba a los jóvenes de su época que se emborracharan con amor, con odio, con sensualidad, con gloria, con vino, con lo que fuera, pero que se emborrachasen... La juventud de hoy sigue el consejo de Baudelaire emborrachándose con su propia falsa alegría... Baila y canta en medio de las ruinas de una gran catástrofe... No la sacude el temblor del terremoto, ni la mueve el deber de reconstrucción sobre los escombros amontonados. No tiene conciencia de lo uno ni de lo otro. Pasa, sin ver, porque está ciega...

Como en la hora final caerán las estrellas del firmamento que llamamos cielo, así han caído los ideales, estrellas de nuestro cielo interior, desierto y tenebroso... Las almas piden luz, como Goethe al morir... Es el fin de un mundo.

★

A otra cosa, y nos colocamos frente al problema de los problemas... Elegido el pueblo rey por la democracia, que no es reina sino electora, "le roi s'amuse", el rey se divierte en derroche de fiestas... Pero, ¿con qué dinero se divierte? ¿De dónde lo saca?

"Ecco il problema"... Tal vez habrá encontrado un tesoro en una gruta mágica... "Nos estamos gozando la más alegre y la más enigmática de las crisis; más alegre, más enigmática que las de "allá arriba", donde no se sabe quien manda mientras acá abajo nadie tampoco sabe quién obedece, o a quién... El pueblo pasa hambre, pero disipa su pena en bailes y canciones... Aquí "nos gozamos" este momento crítico con un ímpetu de júbilo, con un transporte de alegría loca y enloquecedora que es una atrocidad... ¡Delicioso país esta adyacencia de España!

Francisco González Díaz.

El Carnaval en Santa Cruz

Primero y segundo premios del concurso de Rondallas

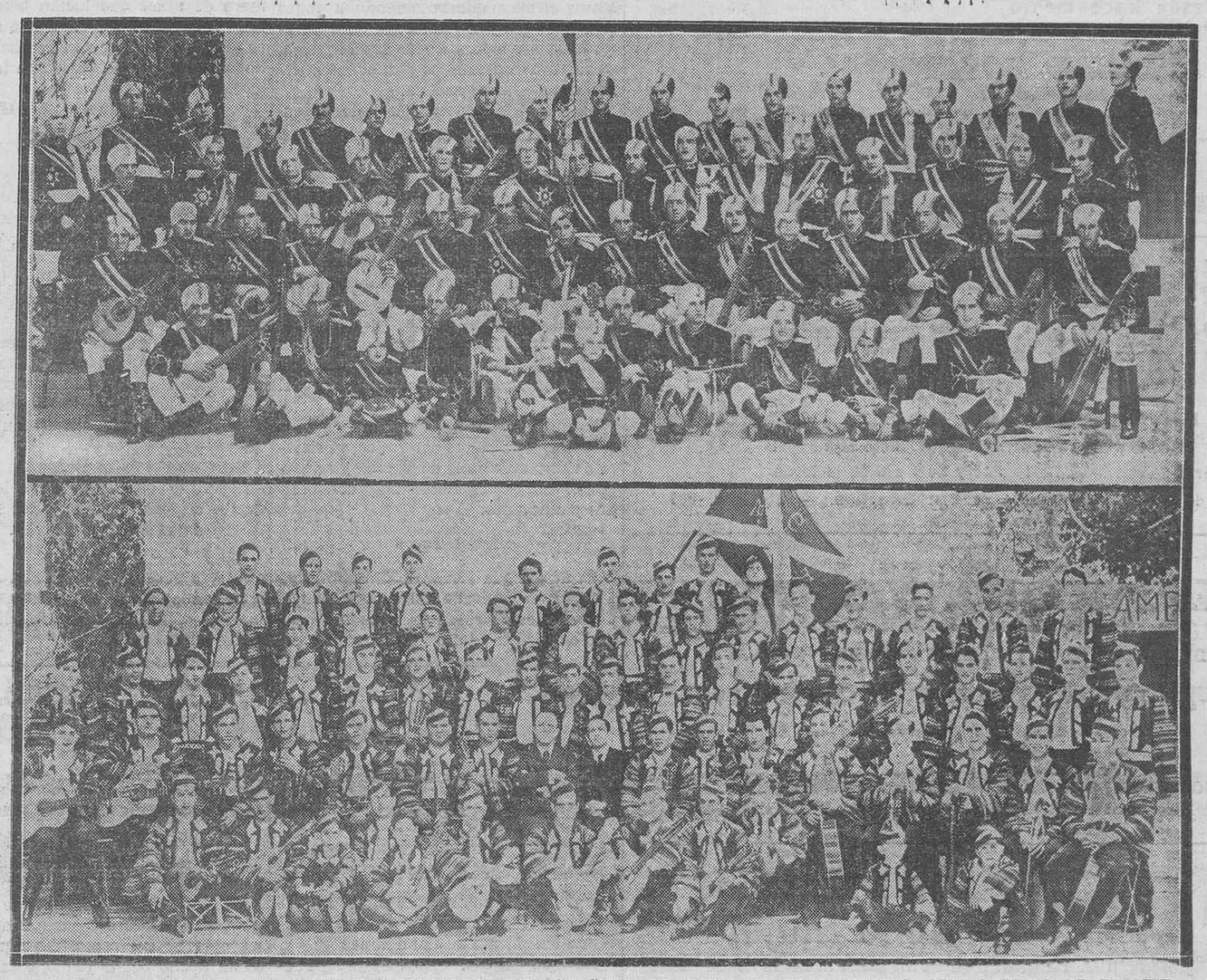

ARRIBA: LA RONDALLA "LANCEROS BENGALIES", DEL CIRCULO DE AMISTAD XII DE ENERO, QUE OBTUVO EL PRIMER PREMIO EN EL CONCURSO VERIFICADO EL DOMINGO EN LA PLAZA DE TOROS.--DEBAJO: RONDALLA DE LA MASA CORAL TINERFEÑA, "CAMPESINOS SLOVACOS", A LA QUE CORRESPONDIO EL SEGUNDO PREMIO. (FOTOS BENITEZ.)

Notas del Carnaval

Hasta ahora transcurre el Carnaval animadamente, aunque sin el bullicio y el jolgorio de otros años.

Por las calles se han visto muchas máscaras, y al coso celebrado en el Parque municipal han acudido algunos coches adornados y otros conduciendo a bellas señoritas con disfraces muy originales.

Como todos los años, la nota de más alegría ha estado en los bailes, que se han visto concurridísimos. En el Teatro Guimerá, Parque Recreativo, Círculo de Amistad y demás salones de fiestas, no ha decaído la animación ni un solo momento.

Anoche se celebró el tradicional baile del Casino, congregándose en los suntuosos salones de nuestra primera sociedad distinguidas familias de esta capital, La Laguna y Orotava.

Hasta la mañana de hoy ha durado la animación, presentando los salones del Casino un aspecto brillante.

En la noche del domingo último recorrió las calles de la población una cabalgata anunciadora del Carnaval, organizada por la Comisión municipal de fiestas.

En la plaza de toros, y ante numerosísima concurrencia tuvo lugar también el domingo el concurso de rondallas, tomando parte en el mismo las del Orfeón La Paz, de La Laguna, Círculo Amistad-XII de Enero, Masa Coral Tinerfeña y Sociedad Iberia.

Todas las rondallas ejecutaron un magnífico programa de concierto, cosechando grandes aplausos.

El Jurado concedió los siguientes premios:

Primer premio, "Lanceros Bengalíes", del Círculo de Amistad XII de Enero.

Segundo, "Campesino Slovaco", de la Masa Coral Tinerfeña.

Tercero, "Granaderos", del Orfeón "La Paz", de La Laguna.

Cuarto, "Fantasía Marte", de la Sociedad Iberia.

El Carnaval en Santa Cruz.--Tercero y cuarto premios del concurso de Rondallas

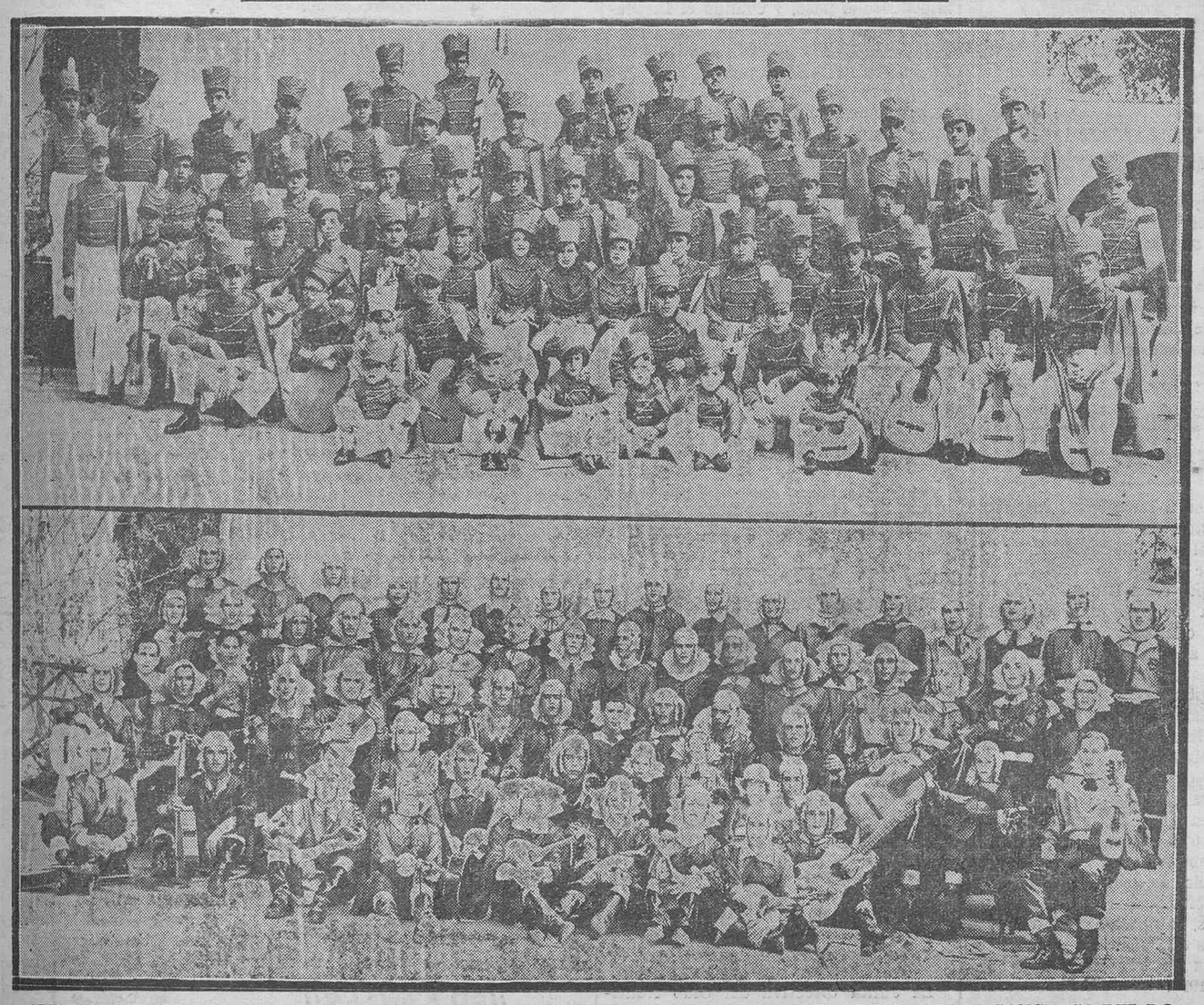

ARRIBA: RONDALLA "GRANADEROS", DEL ORFEON LA PAZ, DE LA LAGUNA (TERCER PREMIO EN EL CONCURSO DEL DOMINGO.) DEBAJO: RONDALLA "FANTASIA MARTE", DE LA SOCIEDAD IBERIA, (CUARTO PREMIO DEL CONCURSO.) (FOTOS BENITEZ)

EL SUCESO DEL DOMINGO

Un hombre atropellado y muerto por un camión

En las primeras horas de la noche del domingo fué atropellado y muerto por un camión el vecino de la Victoria, Antonio Herrera del Cristo, de treinta y ocho años, casado, industrial y vecino de dicha Villa.

En el momento de ocurrir el suceso paseaban por la carretera del norte, con dirección a la Matanza, varios vecinos de la Victoria, entre ellos el médico don Celestino Cobiella, Antonio Herrera y otros amigos.

Los paseantes iban en dos grupos por los dos costados de la carretera. Marchando Antonio por el lado izquierdo y algo retrasado.

Al llegar los paseantes al empalme de la carretera vieja, en el kilómetro 25 de la general, un camión, que avanzaba a velocidad y en sentido contrario, arrolló a Antonio Herrera, produciéndole graves lesiones a consecuencia de las cuales falleció instantáneamente.

El camión causante del atropello siguió rápidamente su marcha, sin que se le pudiera tomar el número por llevar apagado el faro piloto. En el lugar del suceso quedó abandonado el punto de mira que el vehículo llevaba sobre el guardafango izquierdo.

El médico, señor Cobiella, procedió a prestar los primeros auxilios al infortunado Antonio Herrera, pero el intento resultó inútil, porque la víctima era ya cadáver.

En el lugar del hecho se personó el juez municipal de la Victoria, don Domingo Flores Pérez, quien comenzó a incoar las primeras diligencias en unión del secretario de dicho Juzgado.

El cadáver quedó en posición de cúbito supino, en el lado izquierdo de la carretera a cuatro metros de la cuneta. Presentaba fuertes contusiones en la cabeza, con hundimiento de los huesos frontal y parietal izquierdo e intensa hemorragia por la nariz y oídos.

En la mañana de ayer se verificó el traslado del cuerpo de la víctima al cementerio de La Laguna, siendo acompañado por numerosas personas de la Victoria.

La autopsia se practicará en la mañana de hoy.

La víctima de este doloroso suceso deja cinco hijos de pequeña edad, y era persona muy apreciada en la Victoria, donde el trágico hecho ha producido penosa impresión.

Significamos nuestro pésame a la viuda e hijos del infortunado Antonio Herrera.

El "Ciudad de Málaga" va a ser puesto a flote

Ha llegado a Las Palmas el inspector de salvamento de la Compañía dinamarquesa "Svitzers Bejrnigs", que viene a realizar los estudios convenientes para poner a flote el "Ciudad de Málaga".

Dicho inspector ha manifestado que el buque será puesto a flote muy pronto. Ha realizado ya diversos estudios y todas las demostraciones y pruebas nos aseguran el éxito del trabajo.

Esperamos, ha dicho, la llegada de dos pontones que el día 13 han salido de Kobenhavn, y luego, con unos tendidos de cadenas bajo el buque, será éste suspendido del fondo por los dos pontones, y con la ayuda potente que ofrece el remolcador, será puesto a flote el "Málaga" sin grandes ni excesivos trabajos. Ya hemos realizado otras operaciones de salvamento de más importancia que ésta, y siempre hemos obtenido el éxito deseado.

Después de puesto a flote el barco, taponaremos la vía de agua abierta por el choque y lo conduciremos a remolque a los diques de Gibraltar, donde el buque será reparado completamente, quedando como nuevo.

Los buzos han encontrado el barco en muy buenas condiciones de salvamento. Las máquinas parecen estar muy bien: sólo el mobiliario y los aparatos eléctricos habrá que reponerlos.

Luego, el capitán señor Wittrup refiere los magníficos servicios realizados por el remolcador "Valkyrien", habiendo puesto últimamente a flote un barco inglés que embarrancó en Oporto, de dos mil toneladas, y cuyas operaciones se realizaron maravillosamente. También dice que fué este mismo remolcador quien sacó el pasado año dos vaporcitos pesqueros ""Mardomingos A y B", embarrancados en la costa de Africa, los cuales fueron puestos a flote cada uno de un tirón.

La vía abierta al "Málaga" tiene veintiuna pulgadas de largo y quince de ancho. Es difícil aún determinar el tiempo que emplearán en el salvamento, ya que en ello influye grandemente el estado del mar; pero se supone que dichos trabajos estarán terminados dentro de un mes.

Gobierno civil

Nuevo delegado del Gobierno en la Gomera

Ha sido nombrado, interinamente, delegado del Gobierno en la isla de la Gomera el médico don Antonio Macías León, que ha tomado posesión de su cargo.

Los obreros tabaqueros

En la mañana de ayer estuvo en el Gobierno Civil una comisión del Sindicato de Obreros Tabaqueros, que fué a tratar con el señor Schwartz de asuntos relativos al Gremio.

El gobernador interino citó a la comisión para el miércoles próximo, con objeto de estudiar sus peticiones.

Visitas políticas

Durante toda la mañana de ayer visitaron al gobernador diversas comisiones políticas del interior de la isla.

También conferenciaron con el señor Schwartz los candidatos a diputados de los partidos del Frente Popular de Izquierdas.

Ministerio de Cultura 2010

A los enfermos del estómago e intestinos

les interesa conocer que el medicamento preferido por los médicos de todo el mundo, con éxito creciente desde hace medio siglo, es el

ELIXIR ESTOMACAL

SAIZ DE CARLOS

Clínica Oftálmica "Santa Lucía"

DR. CORVINIANO RODRIGUEZ

Oculista

Director del Dispensario Antitracomatoso de la provincia. Oculista del Hospital Civil y Casa Cuna y Médico Oculista Municipal

Horas de consulta: De 10 a 10 y de 4 a 6 de la tarde

Puente de Galcerán y Avenida de San Sebastián. — Teléfono, 809

Antonio G. Velarde

DIPLOMADO DE LA FACULTAD DE MEDICINA DE PARIS

Especialista en enfermedades de la mujer y niños

RAYOS X -- DIATERMIA

CONSULTA DE 10 A 2.--POR LA TARDE PREVIO AVISO.

COSTA Y GRIJALVA, NUMERO 14.--TELEFONO 605

Partos y enfermedades de la mujer

ASISTENCIA Y CONSULTA POR EL ESPECIALISTA

José Fernández Villamarín

TOCOLOGO DEL HOSPITAL CIVIL

DIATERMIA, RAYOS ULTRA-VIOLETA E INFRARROJOS, ANALISIS EMBARAZO, MATERIAL RECONOCIMIENTO ELECTRO-AUTOMATICO, ETC. ETC.

CONSULTA: DE 4 A 6. CONSULTA ESPECIAL: DE 11 A 12.

CALLE DE LA ROSA, NUMERO 18. TELEFONO, 4-1-8.

No más herniados

Curación de las Hernias (quebraduras) por grandes, graves y difíciles que sean (aún las producidas después de operadas), todas se mantienen y progresivamente se curan con nuestros novísimos herniarios "CURATOR", céntrico-reguladores de alta precisión. No hay dos hernias iguales. Cada tumor herniroso necesita un aparato distinto, construído automáticamente según las necesidades de cada paciente.

No martirice su cuerpo usando bragueros que sólo causan perjuicio. La mayoría de las veces, las extrangulaciones son causadas por el uso de vendajes y bragueros.

Aconséjese de su médico y de seguro le recomendará nuestros sin iguales aparatos

FAJAS VENTRALES -- APARATOS PROTEXICOS

PIERNAS ARTIFICIALES

ESTEBAN PASTOR, cirujano callista.—HOTEL VICTORIA, del 10 al 30 de cada mes.

Cine Numancia

PRONTO

Exclusiva Diana presenta en este local la grandiosa superproducción nacional

El niño de las Monjas

Por Raquel Rodrigo, Celia Escudero y Luis Gómez

No olvide estos títulos:

«Venganza gitana»

«Las Cruzadas»

«Morena clara»

"Una mujer en peligro"

Información de la Isla

PUERTO DE LA CRUZ

La manifestación del sábado

A las cinco de la tarde del sábado último se efectuó en este Puerto una manifestación, para celebrar el triunfo electoral del Frente Popular de Izquierdas y reposición del Ayuntamiento de este Puerto.

En la cabeza de la manifestación figuraban los señores Rodríguez Figueroa y Sosa Acevedo, alcalde y concejales de este Municipio, directivas de la Agrupación y Juventud Socialista y de la Federaciones obreras de la localidad.

Al terminar la manifestación dirigieron la palabra al público, desde las ventanas del Ayuntamiento, el alcalde, Sr. Matos Armas, que recomendó a todos se disolvieran pacíficamente y los señores Sosa Acevedo y Rodríguez Figueroa, siendo muy aplaudidos y dándose al final vivas a la República.

El acto transcurrió con todo orden.

Los bailes del sábado

Muy animados resultaron los bailes celebrados en la noche del sábado en las sociedades "Catorce de Abril" y "Círculo Iriarte", viéndose favorecidos por gran concurrencia, entre la que figuraban muchos extranjeros de los residentes en nuestros hoteles.

Asimismo resultó muy brillante el baile de máscaras celebrado en el Hotel Monopol, siendo muy agasajados los concurrentes, por los propietarios del hotel.

También los bailes celebrados en las sociedades, "Amigos del Valle", "Primero de Enero", "Valle de Taoro" y "Aguila Portuense", se vieron muy concurridos y animados.

Hotel Taoro

La anunciada fiesta de Carnaval, celebrada en la noche del domingo en el Gran Hotel Taoro, revistió gran esplendor, asistiendo a la misma la colonia extranjera y muchas familias de esa capital, Laguna, Orotava y este Puerto.

El amplio salón de fiestas, que lucía artístico decorado, presentaba un brillante aspecto, contribuyendo a dar mayor realce a la fiesta los variados y caprichosos disfraces que lucía el bello sexo.

La orquesta "Sam Fox", de esa capital, fué muy aplaudida.

Por el completo éxito de tan espléndida fiesta, felicitamos a la dirección de dicho establecimiento.

Baile infantil

El celebrado en los salones de la sociedad "Círculo de Iriarte" ha resultado muy lucido, concurriendo gran número de niños que lucían bonitos disfraces. La fiesta dió comienzo a las once de la mañana, prolongándose dentro de la mayor animación hasta las dos de la tarde.

PUNTA DEL HIDALGO

Baile de disfraz

En el Cine Royal Florida, se llevó a efecto el domingo un gran baile de disfraz, que se prolongó hasta bien entrada la noche dentro del mayor entusiasmo.

Muchas señoritas lucían vistosos disfraces, que fueron muy elogiados por su originalidad.

Merece destacarse por su gentileza y el buen gusto conque iba ataviada la niña Candelaria Suárez Alonso.

El salón que había sido profusamente adornado, ofrecía un brillante aspecto.

En vista del éxito alcanzado y el gran entusiasmo que despiertan los bailes que se celebran en este local, se repetirá hoy, martes, tarde y noche.

De sociedad

Se halla entre nosotros, pasando unos días, la distinguida familia de don Pedro Pinto de la Rosa.

Información regional

LAS PALMAS

Lo que dice el gobernador civil

El gobernador civil interino, señor Mellado, manifestó que estaba satisfecho del orden que reinó durante la manifestación última. Ello prueba el civismo del pueblo de Las Palmas.

Además—dijo—, estoy muy agradecido a la valiosa cooperación y apoyo que desde el momento mismo en que me hice cargo del Gobierno civil vienen prestándome los dirigentes de izquierdas, no habiéndoseme planteado ningún problema como, desgraciadamente, ha ocurrido en otras provincias.

Desde luego la manifestación fué autorizada antes de recibir la orden del Ministerio de la Gobernación sobre reposición de Ayuntamientos suspendidos gubernativamente, porque sabía que no ocurriría nada, y así efectivamente se demostró. Poco después me llegaba la orden ministerial, en cumplimiento de la cual he enviado telegramas a los alcaldes y secretarios de los Ayuntamientos de Moya, Tejeda, San Mateo, Santa Brígida, Telde, Valsequillo, Gáldar, Arecife y Santa Lucía, para que sean repuestos en sus cargos los concejales suspendidos.

La cuestión tabaquera

El ministro de Hacienda ha contestado telegráficamente a un requerimiento municipal sobre el problema tabaquero.

Dice que siendo inmediata la firma de los contratos se cursaron órdenes urgentes para que se formulen pedidos de labores a los fabricantes de tabacos, para aliviar la crisis por que atraviesan los obreros del ramo, cuyo pedido no se ha hecho por la demora en la firma que se produjo a causa de una errónea interpretación de distintas cláusulas por parte de los representantes de los Sindicatos.

Los nuevos diputados

En el nuevo Parlamento representarán a Las Palmas los señores Valle, federal; Junco Toral y Negrín López, socialistas; Suárez Morales, comunista, y Guerra del Río, radical.

El escrutinio

Ha comenzado el escrutinio en la Junta provincial del Censo para proclamar a los diputados que hayan logrado mayor número de votos en las pasadas elecciones.

Se cree por algunos que habrá sorpresas ,por no coincidir el número de votos señalados a determinado candidato con lo que públicamente se ha dicho.

Manifstación en Telde

Con motivo del triunfo electoral se celebró una manifestación de izquierdas en Telde.

Al llegar al Ayuntamiento, cuando se suponía que todo estaba terminado, comenzaron a salir del público extraños gritos. Pedían que se les entregase un retrato de don Rafael Guerra del Río, que estaba colocado en el salón municipal de sesiones.

Centenares de ciudadanos se abalanzaron hacia la puerta del salón, donde el alcalde y sus amigos se esforzaban en impedirles el paso, y cuando el Inspector de la Guardia municipal se retiraba con la fotografía del señor Guerra del Río, a fin de impedir que la multitud se apoderase de ella, se la arrebataron violentamente, a pedazos, y algunos de éstos fueron quemados en la plaza pública.

Suspensión del inspector señor Wiott

El alcalde, señor Fajardo, ha suspendido en sus funciones al inspector de la guardia municipal, don Antonio Wiott.

Suenan varios nombres para ocupar dicha vacante, entre ellos el del señor Calimano y don Joaquín González.

¿Quién será el gobernador civli?

Como en ocasiones anteriores, se han echado al vuelo distintos nombres como posibles candidatos al cargo de gobernador civil.

En el Consejo de ministros quedaron pendientes los nombramientos de los gobernadores civiles de Las Palmas y Tenerife.

Correo aéreo

El sábado llegó al aeropuerto de Gando el trimotor postal de la Lape, Ecaua, procedente de Sevilla y escalas, al mando del piloto don Pedro Tonda, que traía de segundo al señor Navarro.

Condujo el aparato carga, correspondencia y los pasajeros siguientes:

De Madrid, señorita María González; de Sevilla, don Joaquín de León y el señor Barquer; de Cabo Juby, don José Perdomo, don Luis Meredes, teniente señor Turrión y don Agustín Morales.

Buques de turistas

Consignado a la Casa Woermann llegará el próximo jueves al puerto de La Luz, un trasatlántico alemán conduciendo numerosos turistas en tránsito.

La Junta directiva del Club Náutico ha dispuesto organizar un baile en la noche del jueves en honor de los turistas.

"SAL DE FRUTA" ENO ("FRUIT SALT")

Corrige la atonia intestinal

Discusión política

Un juerguista de derechas y de izquierdas un juerguista discutían de elecciones de manera nunca vista.

Uno dijo:—Quadronal nos quita la excitación y el otro le dió un abrazo y acabó la discusión... .. ..

Vitabana de Tenerife S. A.

Se comunica a los señores suscriptores de acciones de esta Sociedad que está puesta al cobro la cuarta cuota correspondiente al mes de febrero, por pesetas 50—por cada título—, cuyo importe deberá ser pagado precisamente en nuestras oficinas, Bethencourt Alfonso, 8 y 10, antes de fines del corriente mes.

Los suscriptores deberán traer los recibos provisionales que tienen en su poder, para hacerles entrega del título definitivo debidamente timbrado, así como de los cupones vencidos.

Los timbres correspondientes importan 3'45, o sea pesetas 3, por la emisión del título, y 0'15 por cada cupón, cantidad que deberá hacer efectiva en el acto de recibir las acciones.

En lo sucesivo y al retirar los cupones restantes, los accionistas deberán pagar pesetas 0'15 por cada cupón.

Santa Cruz de Tenerife, 15 de noviembre de 1936.

Vitabana de Tenerife S. A.
El Director gerente:
Manuel Cruz.

LA SEÑORA

Doña Hortensia F. Trujillo y Brioso

HA FALLECIDO

Su viudo, don Domingo Rodríguez Armas; su hija, doña Dácil, su madre, doña Luisa; sus hermanos, don Faustino y don Emiliano; hermanos políticos, doña Rita Rodríguez Armas, doña Nieves Micas Valenzuela y doña Pura Cejudo Suárez; primos, sobrinos, y demás parientes;

Ruegan a sus amistades encomienden su alma a Dios y asistan a la conducción del cadáver que tendrá lugar hoy, 25, a las 10 de la mañana, desde la casa mortuoria, Doctor Allart, número 28, al cementerio de Santa Lastenia; favor que agradecerán profundamente.

El duelo se despide en el Puente de Galcerán.

Santa Cruz de Tenerife, 25 de febrero de 1935.

Ferretería Nueva

MANUEL ACEVEDO ROJAS

CAPITAN GALAN, 43 (Frente a las Máquinas Singer)"

Baños — Lavabos — Bidets — W. C. — Urinarios — Fregaderos — Accesorios para cuartos de baño — Espejos para cuartos de baño — —Muebles y barberías — Cocinas para gas, mechero económico, un gran surtido — Cocinas para carbón — Básculas — Esmaltes para automóviles — Barnices — Pinturas — Calcáreos en pasta y en polvo — Telas metálicas — Herramientas de todas clases — Herrajes — Utensilios para cocinas en aluminio, esmalte y hierro estañado — Cubiertos de varias calidades — Todo lo concerniente al ramo de ferretería — Artículos para regalos — Cristalerías — Viajeras — Juegos para helados — Juegos para agua y para cerveza — Anforas — Jarras — Figuras — E infinidad de otros artículos — Instrumentos de cuerda — Violines — Lauds — Bandurrias — Guitarras — Ukeles — Timples — Cuerdas para todos los instrumentos.

CAPITAN GALAN, 43 (frente a las Máquinas Singer) — FERRETERIA NUEVA

TELEFONO NUM. 1258

OFICINA TECNICA

PROYECTOS Y DIRECCION DE OBRAS PRESUPUESTOS GRATIS

Contratas; Valoración, medición y deslinde de terrenos y edificios; Certificaciones; Particiones; Levantamiento de planos; Parcelaciones; Planos topográficos; Decoración; Muebles; Maquetas. Toda clase de dibujos, etc.

ESTA OFICINA CUENTA CON PERSONAL PROFESIONAL ESPECIALIZADO Y COMPETENTE

SANTA CRUZ DE TENERIFE
Rambla de Pulido, 9
Teléfono, 1393

HORAS:
De 9 a 12
y de 3 a 6

LA LAGUNA DE TENERIFE
Bencomo, 21
Teléfono, 1682

Bicicletas inglesas marca "VINDEC"

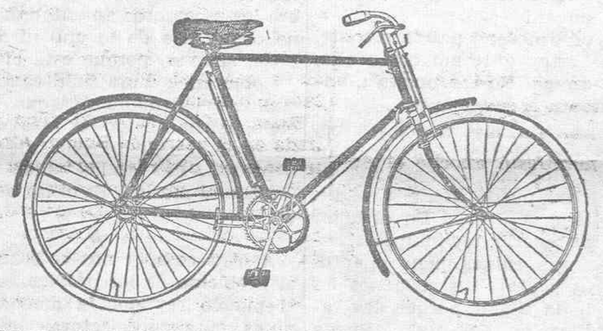

PARA CARRERA Y TURISMO, A LOS PRECIOS MAS BAATOS. GRANDES FACILIDADES PARA EL PAGO A PLAZOS.

Exposición y venta: ALBERTO CAMACHO. -- DOCTOR COMENGE, NUM. 11

¿¿ATENCION??

¡APROVECHAD LA OCASION! ¡QUE SE VA EL FERRETERO!

Pero VUELVE en breve al nuevo local adquirido en la calle de Imeldo Seris, esquina a Teobaldo Power.

Mientras tanto, continúa SOLO POR POCOS DIAS la liquidación de baños, loza sanitaria, herrajes e innumerables otros artículos a precios increíbles, en el antiguo local. DOCTOR ALLART, 43.

FERRETERIA INGLESA CAULFIELD

Se vende UNA casa con grandes facilidades de pago

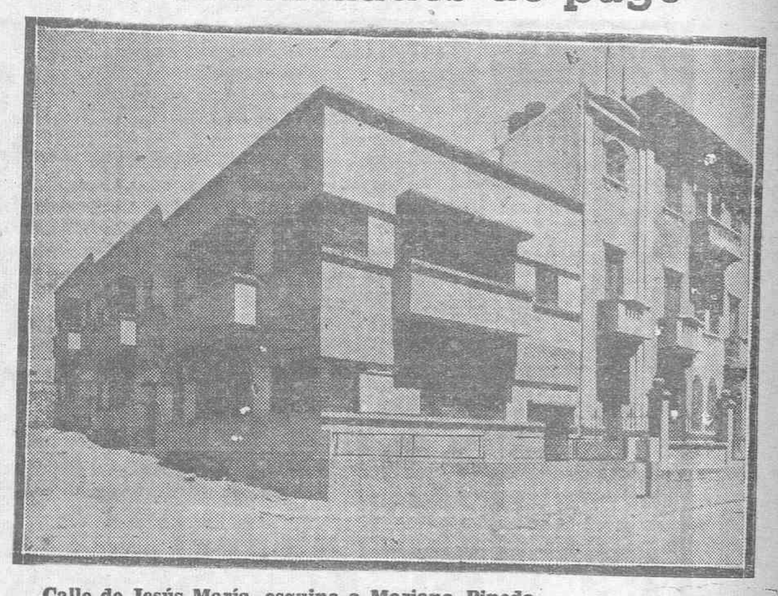

Calle de Jesús María, esquina a Mariana Pineda.

Informes, Viuda e hijos de Aureliano Yanes, Porlier, 19.

"FRANCES"

EL MAS PURO Y MEJOR ACEITE DE OLIVA ESPAÑOL.

HAGA UNA PRUEBA CON EL ACEITE "FRANCES" Y SE CONVENCERA DEL MOTIVO DE SU FAMA.

CONSUMA SIEMPRE ACEITE "FRANCES". — SI PADECE USTED DEL ESTOMAGO, QUIZA SEA DEBIDO A NO USAR EN LAS COMIDAS ACEITE

"FRANCES"

AGENTE: JOSE BENITEZ FIGUEROA.

Ministerio de Cultura 2010

INFORMACIONES Y NOTAS DE LA VIDA LOCAL

Instrucción Pública

La reunión de mañana

Mañana, miércoles, día 26, se reunirá en la Inspección de Primera Enseñanza la Junta Provincial de autoridades de Instrucción Pública, con objeto de cubrir interinamente diez escuelas que actualmente están vacantes en esta provincia.

Nueve de las plazas a adjudicar son para maestras y sólo una para maestros, en Garachico.

Junta de Inspectores

Ha celebrado sesión el Consejo técnico de Inspectores de Primera Enseñanza de Tenerife, acordando autorizar a varios Ayuntamientos para llevar a cabo los traslados de escuelas que habían solicitado.

Consejo de Enseñanza

A fin de semana celebrará sesión el Consejo provincial de Primera Enseñanza, para despachar diversos asuntos.

Delegación marítima

Capitán de puerto

Procedente del Distrito Marítimo de la Palma, llegó ayer a esta capital el capitán de Puerto de Santa Cruz de la Palma, don Francisco Herrera Aranega, que efectuó su presentación ante la autoridad de Marina.

Los vuelos aeronáuticos

Por la Superioridad, resolviendo consulta que elevó ante el Ministerio el Delegado de Marina de esta provincia, se ha declarado que las autorizaciones para vuelos aéreos corresponde concederlas a las autoridades de Marina de cada provincia marítima, como jefes de los aeropuertos marítimos.

Estado del tiempo

El Observatorio Meteorológico de Marina de San Fernando comunica el siguiente parte:

"Bajas presiones en las islas británicas, 1010; bajas, relativas, en la Península Escandinava, 1015; altas en Polonia. Probable tiempo tormentoso en el Cantábrico, y nubosidad y lluvias en el Norte de España. Marejadilla en el Golfo de León. Rutas aéreas del Sur de España y Canarias, vientos fríos y cielo nuboso."

Los procesados de Hermigua

Según nos manifestó anoche el Auditor de Guerra la libertad condicional concedida a los procesados en la causa de Hermigua ha sido facultada por disposición del Ministerio de la Guerra, en virtud de orden telegráfica circular dictando normas para la aplicación del decreto de amnistía, y por no haberse recibido aún los autos del Tribunal Supremo.

En el correo del viernes próximo se recibirá el sumario, y entonces se dictará la resolución definitiva correspondiente, concordante con el criterio sustentado.

Barcos franceses

El trasatlántico francés "Jamaique", que estuvo hace pocos días en nuestro puerto, en viaje para Burdeos, tocará nuevamente en Tenerife en la primera quincena del próximo mes de marzo, y atracará al muelle Sur.

El "Jamaique" lleva gran número de pasajeros para el Africa ocidental francesa.

La Chargeurs Réunis, cuyos barcos prestan el servicio Burdeos-Dakar, ha destinado a esta línea un nuevo barco, el "Lipari", de parecidas características al "Amérique" y al "Jamaique".

El "Lipari" tocará ahora regularmente en esta capital.

Sucesos varios

Un niño atropellado por un auto

Ayer tarde ingresó en la Casa de Socorro el niño Miguel Fortes Hernández, de 8 años, domiciliado en la calle de la República, número 25, siendo asistido de una herida contusa en la región frontal y erosiones y contusiones en distintas partes del cuerpo.

También presentaba síntomas de conmoción cerebral.

Dicho menor fué atropellado por el auto número 3.275, al pasar de una acera a otra, en la Rambla XI de Febrero.

Otro accidente de circulación

También ayer fué atropellado a la entrada de La Laguna, por un auto que se dirigía a esta capital, el niño Vicente Alfonso de León, de 10 años de edad, resultando con heridas de pronóstico grave.

Fué asistido en el Hospital de Dolores de La Laguna, donde quedó hospitalizado.

Una joven intoxicada

En la mañana de ayer ingresó en la Casa de Socorro, la joven Juana García Hernández, de 19 años, domiciliada en la trasera del Cementerio.

Presentaba síntomas de intoxicación por haber ingerido gasolina, siendo calificado su estado de pronóstico reservado.

Después de asistida pasó a su domicilio.

Un niño se intoxica con zotal

También el niño Julio Montes de Oca, de 2 años, con domicilio en el barrio de la Salud, ha sido asistido en la Casa de Socorro de intoxicación por haber ingerido zotal.

Su estado fué calificado de pronóstico grave.

Un herido de arma blanca

Anteanoche sostuvieron una reyerta, Miguel Frías Rodríguez, de 20 años, domiciliado en la calle de Castro, 40, y Rómulo Zupo, de 42 años, que vive en la misma calle.

El primero resultó con una herida producida por arma blanca, y Rómulo fué asistido de erosiones en la cara.

Del hecho se ha dado cuenta al Juzgado municipal.

Otros heridos

El domingo y ayer fueron asistidos en las Casa de Socorro los siguientes heridos:

Benigno Pérez, de 25 años, que vive en el Chorrillo, herida contusa en la región nasal.

Juan Padrón, de 35 años, domiciliado en Galcerán, intoxicación por fumar tabaco exótico.

Rosaura Guillén, de 21 años, domiciliada en el barrio de Buenos Aires, contusiones en distintas partes del cuerpo.

Pedro Alvarez Hernández, de 52 años, con domicilio en Los Lavaderos, herida contusa en la región parietal izquierda y otra de igual naturaleza en la región occipital.

Evangelina Jerez Arteaga, de 40 años, domiciliada en los Molinos, 5, herida contusa con colgajo en la región occipital.

Jaime Arteaga, de 11 años, domiciliado en San Carlos, contusiones y erosiones en la pierna derecha y síntomas de conmoción cerebral.

Juan García, de 33 años, con domicilio en Curva, 9, herida contusa en la región superciliar izquierda.

Manuel Gil, de 39 años, domiciliado en San Sebastián, contusión en la región nasal.

León Valdívez, de 38 años, domiciliado en San Francisco, 52, herida contusa en la región malar izquierda.

Francisco Rodríguez, de 20 años, domiciliado en Flores, 38, contusión en la región temporal derecha y pabellón de la oreja del mismo lado.

Segundo Plata, 50 años, domiciliado en Pescadores, 60, contusión y erosión en la región malar izquierda.

Antonio Barrera Castellano, de 39 años, domiciliado en San Andrés, de distensión ligamentosa en la región lumbar.

Luis González, de 38 años, domiciliado en Buenavista, una herida contusa en la región occipital.

Notas de sociedad

VIAJEROS

Ha hecho viaje a Las Palmas el ex-Delegado del Gobierno en la Gomera, don Francisco Cabrera.

—El viernes próximo hará viaje a Madrid el candidato a diputado a Cortes, don Elfidio Alonso Rodríguez.

—Ha regresado a la isla del Hierro el secretario del Ayuntamiento de la Frontera, don Feliciano Pérez Espinosa.

—Ha llegado de la Gomera don Nicolás Mendoza.

—Mañana harán viaje a Londres Mr. Radahl, director de la Compañía Fred. Dessen & Co. Ltd., Mr. Russel y señora y Mr. Mac Mullen y señora.

—Ha marchado para Las Palmas, donde se propone pasar unos días, la distinguida señorita Amparo Díaz Sansón, jefe de la Central Telefónica interinsular de esta capital.

—Mañana regresará a Santa Cruz de la Palma, el ex diputado a Cortes, don Alonso Pérez Díaz.

—Ha llegado de la Gomera don Alfonso León Bencomo.

—También ha llegado de aquella isla don Manuel García.

—Han llegado de la Península doña Soledad González y doña Domitila Botelho y hermana.

—De Las Palmas han llegado don Alvaro Abad, don Gregorio Martín y don Eduardo Karpp.

—Para la Península ha hecho viaje el agente de policía, don Virgilio Calvo.

ENFERMOS

Se halla restablecido de sus dolencias nuestro estimado amigo don Manuel Sansón.

BODAS

En esta capital se ha celebrado la boda de la señorita Fernanda Boeck Gallart, con el joven don Manuel López Baute.

—También ha contraído matrimonio con la señorita Herminia Abreu González, el joven don Tomás Macías Domínguez.

NECROLOGIA

Anteanoche dejó de existir en esta capital la respetable señora doña Antonia Clavijo Almenar, esposa de nuestro buen amigo, el acreditado industrial de esta plaza, don Manuel Morales Clavijo.

La finada era estimadísima entre todas sus amistades por las prendas de virtud y bondadoso trato que la adornaban, y que le granjearon unánimes simpatías entre sus numerosas relaciones, hoy apenadas por la sensible pérdida.

El sepelio, verificado a las cuatro de la tarde de ayer, constituyó una verdadera demostración de sentimiento y de afecto, a la vez, hacia los doloridos familiares.

Al señor Morales Clavijo, a sus hijos don Manuel, don Francisco, doña Matilde, don José y don Daniel; hijos políticos y demás familia, a la que nos une antigua y cordial amistad, enviamos la expresión de nuestra condolencia más sincera.

Descanse en paz la virtuosa señora.

—Ayer dejó de existir en esta capital la apreciable señora doña Hortensia F. Trujillo y Brioso, esposa de nuestro estimado amigo, don Domingo Rodríguez Armas.

La finada gozaba de gran estimación por sus bellas prendas de carácter, causando su muerte dolorosa impresión entre las numerosas amistades de la dolorida familia.

El sepelio tendrá lugar a las diez de la mañana de hoy.

A su viudo, hija, hermanos don Faustino y don Emiliano, y demás familiares enviamos nuestro sentido pésame.

EL CARNAVAL

El concurso infantil

En la mañana de ayer se celebró en el Teatro Guimerá el concurso infantil de trajes, asistiendo una concurrencia muy numerosa.

Se presentaron al concurso 50 niñas y 30 niños, luciendo muchos de ellos artísticos y originales disfraces.

Por votación del público se hizo el reparto de premios, correspondiendo el primero de niños al "Negus y sus esclavos" y de niñas, a la "Bombonera Nivaria."

En nuestra próxima edición publicaremos la lista de premios.

La salud y la belleza

Se ha comprobado que para lucir una belleza perfecta es imprescindible gozar de buena salud. La debilidad, dolencia muy frecuente en la mujer moderna, que tantos sacrificios hace para conservar "la línea", es velo que empaña la frescura y lozanía del rostro. Si estas señoras, al prescindir de parte de los alimentos que el cuerpo necesita, tuvieran la precaución de nutrirse y entonarse bien tomando de cuando en cuando algunos frascos de Carne Líquida del Doctor Valdés, de Montevideo, se conservarían fuertes y sanas, lo cual aumentaría sus atractivos sin engordarlas en lo más mínimo.

Lo que sabe la máscara

A veces está ebria
la máscara bonita,
pues como es tan hermosa
todo el mundo la invita.
Pero ella al otro día
después de tanta gresca,
se toma un Quadronal
¡y se queda tan fresca!

¡MALES de PIERNAS!

VARICES, FLEBITIS, ULCERAS VARICOSAS, LLAGAS SUPUROSAS, EZCEMAS VARICOSOS

El envenenamiento de la sangre y su torpe circulación, originados por las toxinas que arrastra, provocan las varices, dilatando o alargando las venas según los casos. Los primeros síntomas son dolores o cosquilleos, agravados frecuentemente por la imprudencia del enfermo, quien busca alivio en fricciones que aceleran la aparición de llagas peligrosísimas, precursoras de las **Ulceras varicosas, Eczemas varicosos, Flebitis, Llagas, Supuraciones, etcétera,** que alteran el sistema muscular, los huesos y las articulaciones, pudiendo inutilizar las piernas para siempre.

No pierda el tiempo con remedios pasajeros o ensayos inútiles; PURIFIQUE y REGENERE su sangre con el rectificador sanguíneo mas eficaz y poderoso: el científico

DEPURATIVO RICHELET

Los que sufren la tortura de las **Varices** y sus complicaciones, como cuantos padecen porque su sangre ha perdido la fluidez y riqueza naturales, logran una cura radical y completa en los casos más difíciles y rebeldes. Con el uso constante y metódico del **DEPURATIVO RICHELET,** desaparecen definitivamente las **Llagas, Ulceras y Supuraciones,** por antiguas que sean, sin dejar la menor huella. Las piernas recobran su aspecto normal, su fuerza y su agilidad. La acción bienhechora del **DEPURATIVO RICHELET** alcanza a todo el organismo, y el enfermo, después de su curación, logra una protección firme y segura que le hace invulnerable a toda enfermedad de la sangre.

Léanse las cartas de agradecimiento reproducidas a la derecha

La presente sirve para notificarles lo siguiente: Hace cinco meses estaba sufriendo una úlcera varicosa, la cual me hacía sufrir mucho y tuve que dejar de trabajar. Leí en «La Vanguardia» sus anuncios y escribí a su Laboratorio para que me indicasen lo que tenía que hacer referente a dicha úlcera. No tuve contestación, y por fin pregunté a un farmacéutico de esta localidad, quien me proporcionó el Depurativo Richelet.

Puse en práctica el tratamiento y a los pocos días había encontrado una mejoría grande, y pasados dos meses desde que empecé, tenía la úlcera completamente curada. No se pueden imaginar lo contento que estoy por el bien que me ha hecho su medicamento. Esto sí que son hechos y no palabras.

RAMON ROIG

Calle Matadero, 12.—Tortosa.

Molino Aceitero de la Viuda de Juan Espuny Ferrando.

Después de dos meses de sufrimiento con una úlcera varicosa en la espinilla, y habiendo ensayado muchas pomadas sin resultado, y marchando cada vez peor, el médico me recetó el Richelet y en ocho días que hace que lo tomo, ha desaparecido todo malestar y estoy mejorando notablemente.

En agradecimiento a su Depurativo y para bien de los demás, creo un deber el comunicárselo, autorizándole a que haga el uso que crea conveniente de este certificado.

ROGELIA M. DE ROMANO

Cascante (Navarra) España.

De venta en farmacias. Pida usted hoy mismo folleto GRATUITO para curar las enfermedades de la sangre, al

LABORATORIO RICHELET - San Bartolomé, 30 y 32 - San Sebastián.

Notas del Puerto

Vapores llegados ayer

"Isla de Tenerife", español, procedente de Barcelona y escalas, con carga general y 27 pasajeros para este puerto. Consignado a Cruz.

"Neurod", español, procedente de Avilés, con explosivos. Consignado a Hardisson.

"Gomera", español, procedente de Las Palmas, con carga general y nueve pasajeros para este puerto. Consignado a Cruz.

"Cabo Palos", español, procedente de Génova, en lastre. Consignado a Hardisson.

Vapores despachados

"Santa Eulalia", español, para Hoya Grande.

"Cabo Palos", español, para Buenos Aires.

"Fernando Póo", español, para Santa Isabel.

"Lahadi", inglés, para Glasgow.

"Newrod", español, para Las Palmas.

Vapores atracados

Atracados al muelle dique sur se hallaban ayer los vapores siguientes:

"Isla de Tenerife", español, efectuando operaciones de carga y descarga.

"Gomera", español, efectuando operaciones de carga y descarga.

"Cabo Palos", español, efectuando operaciones de carga y descarga.

"Santa Eulalia", español, efectuando operaciones de carga y descarga.

Mutualidad de Patronos Agrícolas de la Comarca del

NORTE DE TENERIFE. OROTAVA

CONVOCATORIA

Con objeto de celebrar Junta general ordinaria, se cita a los señores Mutualistas para que se sirvan concurrir al local social, Fermín Galán, 22, el día 29 de los corrientes, a las cinco de la tarde, para tratar y resolver sobre los particulares siguientes:

1.—Lectura y aprobación, en su caso, del acta de la sesión anterior.

2.—Examen y aprobación o censura de la liquidación y balance del año 1935.

3.—Memoria del ejercicio anterior.

4.—Elección de cargos vacantes en la Junta de Gobierno, y

5.—Manifestaciones de los señores socios.

Orotava, 22 de febrero de 1936. R. Machado y Llarena. Presidente.

FRUTERIA DE BRAVO

San José, 9, frente a Luis Quintero

Ofrece al público manzanas, buenas clases, naranjas, grano de oro, naranjas comunas, naranjas mandarinas y limones.

Precios especiales para revendedores, fondas y hoteles.

TELEFONO 3-3-9

Casino del Lomo Colorado

TACORONTE

Hoy, martes, 25, desde las tres de la tarde a las dos de la madrugada, Gran Baile, amenizado por la afamada orquesta de la Victoria.

Dado el entusiasmo que reina entre los organizadores ,este baile promete resultar muy animado.

TODOS A BAILAR

Compañía Trasatlántica

El día 29 de febrero saldrá de Santa Cruz de Tenerife, con destino a San Juan de Puerto Rico, Ciudad Trujillo (Santo Domingo), La Guayra y Cristóbal, el magnífico vapor-correo

"JUAN SEBASTIAN ELCANO"

el que admite pasajeros y tiene hueco para carga.

Solicitud de localidades e informes, sus agentes: **Viuda e Hijos de Juan La-Roche.**—Cauitán Galán,, 35.—Teléfono número 256.—Santa Cruz de Tenerife.

Antonio Bermejo

Montera, 19.--MADRID

Tiene el gusto de saludar a su distinguida clientela y al propio tiempo participarle que dentro de breves días llegará a esta capital, donde expondrá un extenso surtido de joyas.

Para informes, teléfono 289.

Parque Recreativo

CARNAVAL 1936.—El salón de la música y de la alegría. Hoy, a las 4 de la tarde y a las 10 de la noche. Dos grandes bailes de máscaras, organizados por la popular sociedad Juventud Republi-cana, y amenizado por la orquesta "Bel Sinfonic Boys" y la orquestina Ryalto.

CINE LA PAZ.—A las 8 y a las 10. Por última vez la divertida película en español,

PODEROSO CABALLERO

Por Casimiro Ortas, Castrito, Medina, Antonio Palacios, Manolo París y Luis Villasiul.

LOS TABACOS Y CIGARRILLOS

"Aguila Tinerfeña"

de MANUEL MORALES CLAVIJO

ES UNA GARANTIA PARA EL BUEN FUMADOR.

PETIT-CETROS.
CONCHAS.
LONDRES.
YAGUAS
MEDIAS YAGUAS.
CIGARRILLOS "CLAMOR"
PREFERIDOS
BRISAS
SENSITIVAS VIOLETAS
¿LEONCITOS A MI?, etc.

"Clamor"

Pedid en todas partes tabacos y cigarrillos de MORALES CLAVIJO

AGUILA TINERFEÑA", Suárez Guerra, 16. — Santa Cruz de Tenerife
TELEFONO NUM. 6-8-1

Hotel Camacho

(HABITACIONES AMUEBLADAS)

Doctor Comenge, núm. 11 Santa Cruz de Tenerife

Este Hotel, que ha sido recientemente restaurado, se halla situado en lo más céntrico de la ciudad y su sector comercial, como asimismo muy próximo al puerto. Reune todas las comodidades que la vida moderna exige, estando la totalidad de sus habitaciones (en número de 40) dotadas de agua corriente, caliente y fría, e instaladas con el mayor lujo y confort. Teléfono en muchas de ellas.

Precio desde 5 Pesetas.—Se reserva el derecho de admisión.

Caja General de Ahorros y Monte de Piedad

DE SANTA CRUZ DE TENERIFE

BAJO EL PROTECTORADO E INSPECCION DEL GOBIERNO

SALDO DE IMPOSICIONES: PESETAS 11.000.000

LA LAGUNA: Plaza de la Catedral, número 7.
OROTAVA: Calle de Inocencio García Feo, número 5.
GUIMAR: Plaaz de la Iglesia, número 7.
ICOD: San Agustín, número 6.

ESTA CAJA DE AHORROS ES DE TENERIFE; SUS BENEFICIOS NO SALEN DE NUESTRA ISLA Y SUS FONDOS FOMENTAN EL TRABAJO Y CREAN RIQUEZA.

EDIFICIO SOCIAL: PEREZ GALDOS, NUM. 9 Y 11

EL BON MARCHE, Castillo, 12, realiza a cualquier precio sus artículos de invierno. Abrigos, desde 10 Ptas.--Trajes sastre 20 pesetas.--Medias seda, desde 1 Pta. Y todo por el estilo. **Aproveche la semana de liquidación**

Ministerio de Cultura 2010

Artistas en miniatura

Shirley Temple refiere su historia

"Ahora tengo seis años. Buenos días"

Hace algunas semanas, cuando "La Pequeña Coronela" se proyectó por primera vez, mi madre, interrogada por un periodista que quería saber algo de mí, respondió: "Shirley es una criatura muy vivaracha, que gusta de los juegos violentos de los varones, lo cual no le impide pasar largas horas con sus muñecas. Shirley nunca está ociosa, sabe lo que quiere y pone todo en juego para obtenerlo".

"Cuando filma alguna película, todas las mañanas se levanta de un salto y se preocupa de lo que tiene que hacer durante el día que comienza. En la vida, es idéntica a lo que es en la pantalla: es una buena criatura y la vida del estudio no la ha hecho cambiar en nada."

Agradezco a mamá la buena opinión que tiene de mí, pero me pregunto: ¿Por qué ese periodista no se dirigió a mí, puesto que quería saber mis cosas... muchas de las cuales son ignoradas y que yo voy a contarles a continuación?"

"Nací el 23 de abril de 1929: mamá me dice siempre, que había deseado mucho tener una hijita, pues sólo tenía a John, de 13 años, y a George, de 10."

Mis animales preferidos

"Ahora quiero presentarles mis animales preferidos: Tobie, un perro que llora cuando me voy y me lame las mejillas cuando vuelvo. Todos los días hace lo mismo. Tengo también tortugas japonesas que mamá me regaló; la que más quería se llamaba Pinkie, pero se murió; he llorado mucho y mis hermanos y yo le hemos hecho un entierro, con flores y todo. Tengo además otro perro, que nunca me muerde los zapatos como Tobie, y que tampoco ladra, porque es de felpa; pero yo prefiero al de carne."

"Tengo una casa de muñecas que ya es pequeña para todas las que me han enviado admiradores de todos los países, vestidas con trajes regionales, pero si filmo algunas películas más, pienso comprarme otra más grande..."

De las danzas, prefiero el zapateo

"Algunas veces oí a papá y a mamá hablar del tiempo en que era chiquita y decían cosas que yo ignoraba y me pregunto cómo es posible que se puedan decir cosas mías que yo no sepa..."

"Un día pregunté a mamá cuándo fué la primera vez que bailé, y me contó que en la playa, en un parque para niños, junto a otras criaturas; allí fué donde un día me encontré bailando con otras niñas, al compás de la música que ejecutaba la orquesta del club.

"A los tres años, fuí a la primera escuela de danzas; me agrada mucho el baile, pero prefiero el zapateo, porque se sigue bien la música y no cansa; para rodar "La Pequeña Coronela" tuve que tomar lecciones con un negro, Bill Robinson, que me enseñó una nueva danza: la de la escalera."

Me gusta filmar con Jimmy Dunn

"Me gusta filmar con Jimmy Dunn. Es muy lindo trabajar en cine: se ríe y se llora y se corre y se está quieta y se hace todo lo que el director indica, y después se puede ir a jugar."

"De todas las personas que conocí en los estudios, la que más me gusta es Jimmy Dunn, que es muy divertido."

"Cuando filmé "El Encanto del Hogar" festejaron mi quinto cumpleaños: vinieron muchos chicos y muchos clowns, para hacerme reir."

"Después tuvimos vacaciones, y me llevaron al mar y a la montaña; todas las personas que encontramos eran muy buenas conmigo y todas querían regalarme algo, pero mamá se negaba a ello, diciendo: "No, gracias", sin pedir mi opinión."

"Todos me preguntaban qué comía, qué vestidos llevaba y cuál era mi actor favorito. Eso es una tontería. Me agrada vestir bien, pero más me gusta estar en malla de baño con mi gran sombrero de paja, jugando al sol en la playa, o correr bajo la lluvia, con los niños de mi edad que no me preguntan nada, y me dejan tranquila..."

"Ya sé escribir autógrafos"

"Ya sé escribir autógrafos. Ahora que trabajo en la Fox, voy a la escuela del estudio, donde aprendo a leer, a escribir, a contar; cuando alguien me pide una foto, la doy después de haber escrito en un rincón: "Love, Shirley".

"Allí aprendo también mis papeles, en vez de aprenderlos como antes, cuando después de acostarme, mamá me leía varias veces la parte y yo la repetía; no sé cómo ocurría eso, pero después de oirla y repetirla otra vez más a la mañana siguiente, ya la sabía de memoria."

"Para filmar "La Pequeña Coronela", me pusieron botitas con lazos, pantaloncitos que se veían debajo de la pollera y vestidos muy largos, que me fastidiaban; me parecía que eso era ridículo y pensaba en las personas que durante las vacaciones me preguntaban dónde compro los vestidos y no me animaba a mirarme al espejo, hasta que el señor Lionel Barrymore, que es un gran actor, sabiendo porqué estaba fastidiada, me llevó de la mano frente a un espejo y allí pude ver que el vestido no me quedaba tan mal... y hasta me parecía muy bonito..."

"Ya tranquila, filmé "La Pequeña Coronela" con mucho gusto; me divierto mucho filmando películas..."

"Ahora tengo seis años. Buenos días."

LA Piorrea tiene dos síntomas especialmente desagradables: encías blandas y sangrantes y *mal aliento*. Quiere decir que la piorrea tiene aspectos tan repulsivos para sus amigos como para usted misma. Las encías sangrantes es un síntoma serio; el mal aliento una grave falta social. Use Forhans para evitar y curar estas dos aflicciones. También para proteger sus encías y evitar el aliento fétido tan desagradable, a la vez que conserva sus dientes limpios y resplandecientes.

FS-41

Forhan's
PARA LAS ENCÍAS

De las pasadas elecciones

El escrutinio se aplazó para hoy

El domingo último, según señala la ley, debió celebrarse el escrutinio de las últimas elecciones para diputados a Cortes, pero por no haberse recibido en la Junta provincial del Censo las actas de algunas secciones, se aplazó dicho acto para hoy, martes.

El escrutinio tendrá lugar en el salón de actos de la Mancomunidad, y, según tenemos entendido, acudirán varios candidatos para impugnar dichas actas.

Probablemente esta noche o avanzada la madrugada se conocerá el resultado del escrutinio, que se espera con gran interés en los medios políticos, por no saberse exactamente quienes son los candidatos triunfantes.

Para el Cabildo Insular

El Comité de Unión Republicana ha designado a los señores don Fernando Arozena Quintero, don Matías Molina Hernández y don Lucas Martín Espino, para formar parte de la Comisión Gestora del Cabildo Insular de Tenerife.

Los partidos socialista, comunista e Izquierda Republicana darán también otros nombres para formar parte de dicho organismo, que estará integrado por nueve miembros del Frente Popular.

Para desempeñar la presidencia del Cabildo se indica a don Fernando Arozena.

El Ayuntamiento

Al ser repuestos en sus cargos los concejales del 12 de abril, vuelven a reintegrarse al Ayuntamiento don Pedro García Cabrera y don José González Cabrera, que fueron suspendidos en sus funciones a raíz del movimiento de octubre.

También se harán nombramientos gubernativos para cubrir las vacantes que existen en la actualidad en la Corporación municipal, cesando los que fueron nombrados en el pasado mes de enero.

Cambio de itinerarios

La Agencia de la Compañía Trasatlántica nos participa que la Dirección de la Compañía, con motivo del retraso sufrido por la avería del vapor "Marqués de Comillas", en el próximo mes de marzo los servicios quedarán modificados en la siguiente forma:

Línea número 1.—Del Cantábrico a Cuba-Méjico

Esta línea no sufre modificación, saliendo, por lo tanto, el vapor "Habana" en su fecha, 26 de marzo, desde Bilbao.

Línea número 3.—Del Mediterráneo a Nueva York-Cuba-Méjico

La expedición del mes de marzo la efectuará el vapor "Magallanes" saliendo de Barcelona el 15, de Tarragona el 15, de Valencia el 16, de Alicante el 17, de Málaga el 18, de Cádiz el 19, de Vigo el 21, de Coruña el 22, de Nueva York el 1 de abril y de Habana el 6, llegando a Veracruz el 9.

De Veracruz saldrá en viaje de regreso el 11 de abril, de Habana el 15, de Nueva York el 21 y de Cádiz el 2 de mayo, llegando a Barcelona el 4.

Línea número 4.—Del Mediterráneo a Puerto Rico-Venezuela-Colombia

La expedición de marzo la efectuará el vapor "Marqués de Comillas", saliendo de Barcelona en la fecha de itinerario, o sea el 23, llegando a Las Palmas el 29.

Nota.—Se advierte a los señores pasajeros que deseen tomar billete corrido en tercera desde Tenerife a Habana, que deberán salir de Tenerife el viernes 13 de marzo, presentándose antes de esa fecha en esta Agencia para habilitar sus pasajes.

Club Náutico de Tenerife

Se comunica a los señores socios de este Club que con motivo de las fiestas de Carnaval y Piñata, tendrán lugar en esta sociedad las siguientes fiestas:

Hoy, martes, día 25, a las 6 de la tarde

FIESTA INFANTIL

Y el sábado, 29 del corriente, a las diez de la noche,

BAILE

Todas estas fiestas serán amenizadas por la orquesta "SAM-FOX".

El secretario, **Fernando González.**

NOTA.—Sólo se permitirá la entrada de niños en la fiesta del martes de Carnaval, que se anuncia con el carácter de infantil.

OTRA.—Se ruega a los señores socios se abstengan de venir acompañados de personas ajenas a esta sociedad.

En Carnaval, caballero

Estamos en Carnaval,
mi querido caballero;
si usted no tiene dinero
usted lo pasará mal.
Además, tengo una idea
—aunque le parezca extraño—;
a usted, por fuerte que sea ,
la bebida le hará daño.
Y si el domingo se excede
el lunes estará mal,
y el martes de Carnaval
dirá que beber no puede.
Pero el remedio es sencillo:
El que divertirse quiera
sin sentir daño o flojera
no ha de tener su bolsillo
sin Quadronal. ¡Bueno fuera!

DESDE LONDRES

JOVENES EXPLORADORES

Los triunfos científicos durante los ciento cincuenta últimos años han sido tan rápidos y su alcance y aplicación tan amplios, que es ahora relativamente pequeña el área de la superficie de la tierra que no ha sido cartografiada y explorada. Los medios modernos de comunicación mantienen ahora, hasta a los exploradores del Artico, en contacto con las capitales del mundo; mientras que el transporte moderno puede lanzar, casi literalmente, a viajeros y mercaderías de un extremo al otro del mundo. Resulta así que el aventurero que se esfuerza por "jugar por cuenta propia" tiene cada vez menos esfera de acción. Esto no obstante, la juventud tiene que temer sus aventuras. Apenas hay muchacho saludable que no sueñe con aventuras de una clase o de otra.

Sin embargo, para hacer frente al moderno estado de cosas, tales aventuras tienen, en general, que ser organizadas; y en Inglaterra hay una Sociedad de Exploración de Escuelas Públicas, especialmente para ayudar a los estudiantes que sienten el impulso de investigar lugares solitarios del mundo. La Sociedad fué fundada en 1932 por el Comandante Levick, quien tomó parte en la última expedición antártica del Capitán Scott. Cuenta con cerca de doscientos asociados. La primera expedición que hicieron fué a Finlandia Septentrional en 1932. Al año siguiente, un grupo fué a Finlandia, mientras que otro fué a Terranova, y la expedición a Terranova fué repetida en 1934.

Este verano hay en proyecto dos expediciones a Laponia: una para muchachos de entre quince años y medio y diecisiete, y la otra para muchachos de entre diecisiete y diecinueve años de edad. Los resultados, desde el punto de vista de la formación del carácter, son completamente admirables, pues los muchachos adquieren rápidamente, en todos los casos, confianza en sí mismos, idoneidad y adaptabilidad físicas, un ensayo de responsabilidad personal, y nuevos, si bien más arduos, modos de vida.

EXPOSICION DE AERODROMOS

Hace un año se formó una Asociación de Propietarios de Aeródromos bajo los auspicios de la Sociedad de Constructores de Máquinas Aéreas Británicas. La Asociación representa a todos los intereses propietarios de aeródromos de la Gran Bretaña, y mediante la cooperación de sus asociados se pueden aprovechar en común los conocimientos y la experiencia que resultarán ser valiosos en la construcción y en el equipo de aeródromos. Hay ahora cincuenta asociados, incluyendo treinta y cuatro autoridades locales y la Asociación se propone celebrar conferencias anuales de sus socios, en las que se puede dar cuenta de sus progresos y discutirse nuevas ideas y proposiciones.

La primera de estas conferencias ha tenido lugar en Londres a fines de enero. El número de delegados que a ella han asistido ha sido de 203, en representación de más de cien entidades interesadas en la propiedad y en la explotación de aeródromos. Al mismo tiempo se ha celebrado una exposición de aeródromos, en la que tomaron parte ochenta y una casas comerciales, en la que se presentaron suministros y equipo de aeródromos y se demostraron servicios de aeródromos.

En la exposición podían tomar parte tanto los delegados de la conferencia como cualquier otra persona seriamente interesada en el funcionamiento de rutas aéreas y de aeropuertos. Fueron leídos tres importantes escritos por peritos en varios aspectos de la organización de aeródromos, y sus ideas fueron discutidas con grandísimo interés por los delegados. Los temas elegidos fueron: T. S. H. de aeródromos; la construcción de un aeródromo; y el planeamiento de un aeropuerto municipal.

Actualmente hay unos sesenta aeródromos en la Gran Bretaña; pero el enorme aumento de tráfico aéreo y los diseños particulares de las máquinas aéreas modernas, exigen que estos aeródromos se adapten más íntimamente a las necesidades modernas.

FUMA CON DELEITE SIN QUE SUFRA SU GARGANTA

desde que empezó a fumar "Craven A", el cigarrillo que evita las afecciones a la garganta

Cigarrillos 100 por 100 Virginia

CRAVEN'A

CON BOQUILLA DE CORCHO

Elaborados expresamente para evitar las afecciones a la garganta.

Fabricados por Carreras, un nombre español con una reputación internacional por la calidad de sus productos

Títulos de choferes y asuntos relativos a la inscripción y transferencias de automóviles

LA GESTORIA ADMINISTRATIVA DE AUGUSTO SANTAELLA Y CAYOL (Agencia de Negocios), establecida en esta capital, calle de Bernabé Rodríguez, número 2, pral. (esquina a la del Pilar), se encarga de la tramitación necesaria para el diligenciamiento y obtención de **TITULOS DE CHOFERES, TRANSFERENCIAS DE AUTOMOVILES, OBTENCION Y PAGO DE LA PATENTE NACIONAL, ALTA O BAJA EN LA MATRICULA DE LA PATENTE NACIONAL, OBTENCION DE CHAPAS PARA PRUEBAS DE AUTOMOVILES,** etc., etc.

Avisando al teléfono 343 tendrá al momento uno de nuestros empleados dispuesto a dar el más exacto cumplimiento a sus órdenes, ahorrándole con ello pérdida de tiempo y molestias.

Dirigir la correspondencia a nuestro apartado de Correos, número 117.

Telegramas a nuestra dirección telegráfica "AGEMESE".

MAXIMA RAPIDEZ Y ABSOLUTA RESERVA EN TODOS CUANTOS ASUNTOS NOS SEAN ENCOMENDADOS.

CASA DE LOS OBREROS

EL MARTES DE CARNAVAL SE CELEBRARAN EN EL TEATRO GUIMERA, organizados por la CASA DE LOS OBREROS

Dos grandes bailes

DESDE LAS 4 A LAS 8 Y DESDE LAS 10 A LAS 4 DE LA MADRUGADA. DOS MAGNIFICAS ORQUESTAS ALTERNARAN. —— MUSICA CONTINUA — SERVICIO ESMERADO DE CANTINA. —— PRECIOS POPULARES.

CINE AVENIDA

Grandes Bailes de Máscaras

Los días lunes, martes de Carnaval, y domingo de Piñata, desde las 9 de la noche a las 4 de la madrugada, organizados por la Sociedad "Cuatro Torres F. C.", y amenizados por una gran orquesta.

Campinas y los Carnavales

LA FOTO CINE CAMPINAS (FERMIN GALAN, 64.)
HACE 6 HERMOSAS POSTALES Y REGALA UNA FOTO CINE POR 6 DOS POSTALES POR PESETAS, 1'50.
SEIS FOTOS CARNET, 1'50.
NO OLVIDARSE LA FOTO DE MAS ACTUALIDAD Y MAS BARATA.
Se retrata todos los días desde las 9 de la mañana a las diez de la noche.

CINELANDIA

GRAN CINE - CASINO **LA CUESTA - TELEFONO 1153**
TEMPORADA DE CARNAVAL. — GRANDES BAILES DE MASCARAS

Amenizados por dos grandes orquestas con jazz-band, que tendrán lugar el próximo sábado, a las 9 de la noche, y el domingo, lunes y martes, desde las 3 de la tarde a las 8 de la noche, y desde las 10 a las 4 de la mañana.

Precios: Caballeros, 3 pesetas. — Las señoras, entrada libre.

NOTAS.—La empresa se reserva el derecho de admisión. Se suplica la no asistencia de menores.

CARNAVAL

ARTE ESTUDIO FOTOGRAFICO
DE ADADALBERTO BENITEZ

Esta Casa, en los días de Carnaval, regala este año un precioso marco moderno, con la foto en material transparente de última creación, siendo el mayor éxito, superando a otros años.

Además, a los niños premiados con los primeros premios, se les obsequia con una ampliación en colores, con marco.

No deje de visitar este Estudio, para obtener una buena foto y un buen regalo.

Círculo de Amistad-XII de Enero

Casino de Santa Cruz de Tenerife

Martes, 25, COCK-TAIL de 11 a 1'30; BAILE de DISFRAZ desde las 4 de la tarde a las 9 de la noche, y desde las 10 de la noche a las 4 de lamadrugada.

Los bailes serán amenizados por dos grandes orquestas

En el Carnaval

No deje de visitar el

LUNA PARK

Grandes atracciones internacionales.—Espectáculo que entusiasma a todos los públicos.

Abierto tarde y noche

—— MUSICA ———— LUZ ———— ALEGRIA ——

20% -- Ampliación - regalo -- 20%

FOTO GARRIGA

Cada 6 postales hechas durante los días de Carnaval, dan derecho a uno de los siguientes obsequios:
Una ampliación de 18 por 24.
Un moderno y decorado espejo, con la foto en el reverso.
Un descuento del 20 por ciento sobre las postales.
EL RECORD DE LOS REGALOS
Lleve sus postales a la acreditada firma GARRIGA.--Calle San José, 1

Fotografía Padilla

Días de Carnaval. — 6 postales y 1 foto-cine en colores, 8 Ptas.—Capitán Galán, 69

Ministerio de Cultura 2010

NOTICIAS, GACETILLAS Y ANUNCIOS VARIOS

BOLSA DEL TRABAJO

SE NECESITA una mujer para trabajar por días. Razón, Angel Guimerá, 11.

SE NECESITA sirvienta que entienda de cocina. Poco trabajo y buen sueldo. Informes en esta imprenta.

COCINERA formal y con buenos informes, se necesita. Razón, Méndez Núñez, 9, piso alto.

VENTAS VARIAS

SE VENDE un bonito dormitorio completo, para matrimonio, en 450 pesetas; una cuna grande y una mesa de cocina; todo semi nuevo.—Razón, San Antonio, 17, desde las 11 de la mañana en adelante.

SE VENDEN confettis, en el bazar de Bernabé Hernández Pérez, frente al Teatro Guimerá.

FIAT 501. Se vende. Buen estado. Informes, José A. Crosa. Apartado 321.

MUEBLES se venden en buen estado. Informes Costa y Grijalba, 17, de 2 y media a 4 y media.

AUTO "WILLYS KNIGH" cerrado, se vende barato. Razón, Rafael Hernández ,almacén "La Bandera", Puerta Canseco, 73.

SE VENDE una mesa de comedor, un aparador y seis sillas.—Darán razón, en General D'Donnell, 11.

SE VENDEN becerras jerseys.—Informarán, San Francisco Javier, 7.

SE VENDE coche de diez caballos, marca "Austin"; recorrido 33.000 k. en servicio particular, en inmejorables condiciones, por la cantidad de 4.000 pesetas al contado.—Razón, Hotel Monopol, Puerto de la Cruz.

SE VENDE o se alquila un almacén situado en la carretera del Rosario, próximo a la Refinería, en condiciones ventajosas. Informes: Norberto Morales Rufino, Igualdad, número 1.

REGISTRADORA "NATIONAL", completamente nueva, se vende baratísima. Informarán, Doctor Comenge, 17.

MOTOCICLETA "PEUGEOT" 4 HP. nueva, se vende. Buena ocasión. Razón, Callao de Lima, 47.

Al objeto de que el personal de nuestro diario pueda participar de las fiestas del Carnaval, mañana no se publicará LA PRENSA.

LABORATORIOS CRISTELLYS.--Plaza de San Francisco.

ATENCION.—Se comunica al distinguido público de esta capital, que el traje de "Emperatriz de Austria", que alcanzó el primer premio en el concurso de disfraces del Círculo de Amistad-XII de Enero; Danzarina India y Princesa Egipcia, que tomaron parte en el mismo, fueron confeccionados en la Exposición de Muñecas, en la cual quedan expuestos para su venta. Para precios y condiciones, su dueña, Hermogenes González de Guisado, quien se hará cargo también de la confección de pelucas y disfraces de todas clases.—Fermín Galán, 57, primero, derecha.

Hoy se despachará correspondencia para la Península por el vapor-correo de la Compañía Trasmediterránea, "Isla de Tenerife", que saldrá a la una de la tarde para Las Palmas, Cádiz, Alicante, Valencia y Barcelona, llevando también pasajeros y frutos del país.

EN CARNAVALES.—¿Quiere usted refrescar su estómago? Fues hágalo con el exquisito melocotón colosal marca "Pratt-Low", que acaba de recibir el acreditado almacén de comestibles finos "Los Dos Hermanos", Callao de Lima, esquina a Viera y Clavijo.

CONSULTA.—De regreso de la Península ha reanudado su consulta el especialista de garganta, nariz y oídos, don Fernando Reig Valentín.—Horas, de 11 a 1 y de 3 a 5.

VINOS DE LA VICTORIA.—Se expenden al por mayor, al precio de 1'20 pesetas el litro. También se vende al detalle a 1'30 litro.—Depósito de vinos de Francisco Izquierdo, calle Bencomo, esquina a Los Alamos, La Laguna.

LABORATORIOS CRISTELLYS.--Plaza de San Francisco.

MASAJISTA.—Britta Bagge, con título del Real Instituto Central de Gimnasia de Estocolmo, ofrece sus servicios de masaje y gimnasia en su Gabinete de Cultura Física, calle de la Marina, número 8 primero.

Ganaderos, industriales, comerciantes: Si queréis velar por vuestros intereses, suscribíos a la interesante revista

"LA HACIENDA"

Cebrián, 31 Las Palmas

En el Boletín Oficial de esta provincia se publica el escalafón de los funcionarios municipales del Ayuntamiento de Santa Cruz.

Hay un plazo de quince días para que los que se crean perjudicados recurran en alzada al Ayuntamiento.

TELEFONO 1122.—Parada de taxis de la plaza Weyler. Regalamos a nuestros clientes cupones, que dan derecho a viajes gratis.

SE DA PENSION y se sirven comidas. Santa Rosalía, 41.

El viernes de la próxima semana hará viaje a Madrid el diputado electo por Las Palmas, don Rafael Guerra del Río, al que acompaña su señora esposa.

PIÑAS EN RUEDAS.—Marca "Pratt-Low". Lo más exquisito, lo más refrescante, lo más estomacal, por ser envasadas en su propio jugo. Acábalas de recibir el almacén de "Los Dos Hermanos", Callao de Lima, esquina a Viera y Clavijo.

LABORATORIOS CRISTELLYS.--Plaza de San Francisco.

SE HA EXTRAVIADO una pulsera de oro, entre el Luna Park y Rambla XI de Febrero. En la chapa tiene grabado "6-9-35. Se ruega y agradece su devolución, por ser recuerdo de familia, en Iriarte, 4, donde se gratificará.

CAJA de caudales de hierro, de segunda mano, se desea comprar, tamaño pequeño.—Informes, teléfono, 834.

HUEVOS, a 6 por una peseta, frescos, de Holanda, se venden en la calle de la Rosa, 5; calle del Rosario, 2, trasera del Teatro Guimerá; en el cuarto número 18 del mercado, al costado del Teatro, y en la recova del pescado fresco, en esta capital, y en La Laguna en la Dulcería Rasero, plaza de la Catedral.

PERDIDA.—Cartera de bolsillo con tarjeta de identidad de Guardia civil y 300 pesetas, se ha extraviado entre calle de Almeida, Santa Rosalía, Castro o Norte. Se ruega su devolución en el cuartel de la Guardia civil o en la Administración de este diario. Buena gratificación.

PERDIDA.—Se ha extraviado una pulsera de oro de niña, con la inscripción de "María del Carmen". Por tratarse de un recuerdo de familia se ruega a quien la encuentre la entregue en San Lucas, 21, donde será gratificada.

PISOS Y HABITACIONES

MATRIMONIO extranjero sin hijos desea alquilar casa en sitio céntrico, prefiriéndose con jardín. Ofertas en esta administración a las iniciales R. T.

SE ALQUILA piso alto en la calle la Noria. Informes en San Clemente, número 9.

LOCALES PARA OFICINAS.--Se alquilan en la Casa de Claverie, plaza de la Constitución, 4.

SE ALQUILA, cerca del mercado, una habitación amueblada, con ventanas a la calle y cuarto de baño.—Informarán en Calzada de la Noria, 3.

SE ALQUILA magnífico salón en sitio céntrico, dotado de agua, luz y W. C., y pisos de mosaicos, propio para oficina o depósito. Razón, en Santo Domingo, 24, despacho de vinos, o en Santa Rosalía, 9.

0.10. PURGANTE MOLINAS 0.10.

CASA con huerta y garaje, se alquila, en Anchieta, 36, La Laguna. Informes, plaza de San Francisco, 14, Adolfo Renshaw.

SE ALQUILA un salón amplio, para depósito u oficina, con agua y luz, en la calle Transversal de la Gomera, número 2. Informes en la misma.

SE ALQUILAN dos habitaciones, una en 16 pesetas y otra en 30.—Razón, en Valleseco, surtidor de gasolina, Cándido Pérez.

PENSION.—Marina, 6, 2.º. Teléf. 1206

SE ALQUILAN las accesorias de la casa Cruz Verde, 18, antes Restaurant Tapia.—Razón, General Antequera, 13.

SE ALQUILA a señora o señorita una habitación amueblada con o sin pensión y todo derecho. Baño caliente, etc. Razón: Méndez Núñez, 14, primero, puerta número 2.

SE ALQUILA en la calle del Pilar, número 32, un local propio para almacenes o garaje.—Razón, calle Galcerán, 9.

SE ALQUILA una o dos habitaciones, a caballero o joven formal, en el barrio de los Hoteles, sitio inmejorable. Informes en esta Administración.

RAMOS.
OPTICO.
Viera y Clavijo, 16

SE ALQUILA casa moderna y espaciosa, con todo confort, dos cuartos de baño y hermosa cocina, jardines y huerto con frondosa arboleda y frutales, sita en las afueras de esta población, inmediaciones del Hotel Quisisana, magníficas vistas, paraje delicioso; puede añadírsele terreno inmediato en la extensión que conviniere al inquilino. Dará razón, don Antonio Oramas, abogado, Villalba Hervás, 25. Teléfono, 1263.

SE ALQUILAN dos habitaciones para caballero solo o matrimonio sin hijos. Calle de San Francisco Javier, 15 y 17, piso primero.

SE ALQUILAN cuatro habitaciones en la calle de la Prosperidad, 16.

SE ALQUILA en casa particular una habitación con comedor, cocina de gas, cuarto de baño, etc., todo bien amueblada, entrada independiente, con tres balcones para la calle. Para matrimonio sin hijos, o una o dos personas solas. Calle Capitán Galán, 74. Piso Alto.

PARA LAS SEÑORAS

PLACIDA RAMOS — Tiene el gusto de participar a su distinguida clientela y público en general que después de regresar de Madrid, en donde ha practicado los últimos modelos de corte de pelo y ondulaciones, ha establecido un gabinete para señoras en la calle de Suárez Guerra, antes San Roque, número 12.—Precios: Corte de pelo, 1 peseta; ondulación Marcel, 2; al agua, 2; Manicurados y masaje facial, 5. Decoloración del cabello y teñido en todos colores. También se hace toda clase de postizos.

SEÑORA, SEÑORITA.—De nuevo presto mis servicios de peluquera en Salamanca, 37, y a domicilio. Cortes modernos. En la misma dirección se confeccionan trajes para señoras y niñas. Avisando al teléfono 1351, será usted pronto atendida.—No olvidarse, Salamanca, 37.—Polonia de Guadalupe.

SE ALQUILA un almacén en la calle Doctor Allart, 47, antes Sol. Para informes, en la calle de Los Campos, 26.

SE ALQUILA la planta alta de una casa recién construída, a dos pasos de la Rambla XI de Febrero. Tiene cuatro habitaciones, sala, antesala, todo el servicio, gas, luz y mirador con vistas al mar. Informan en la Peletería La Campana.

RELOJES "CLAVERIE" -- Tenerife.

CASAS EN VENTA

CASA EN GUIMAR.—Se vende o alquila una espaciosa casa terrera, propia para fonda o vivienda de familia numerosa, situada en la entrada de la carretera que va de Güimar a su puerto (Rambla del Primero de Mayo).—Darán informes: en Güimar, Secretaría del Ayuntamiento, y en esta capital, calle de Costa y Grijalba, 5.

SE VENDE una casa en el barrio de San Andrés. Precio, 4.000 pesetas.—Informarán, calle Doctor Allart, antes Sol, 24, en esta capital, y José Peña González, en San Andrés.

SE VENDE, en La Laguna, la casa número 27 de la calle de la Carrera (Plaza de la Catedral), donde se halla establecido el antiguo y acreditado "Café Central". También se vende dicho establecimiento.—Informarán, Miguel Sánchez Machín, en Tabares de Cala, 3, o "Café Central", en La Laguna, y Santiago S. Núñez, en Amistad, 50, Habana.

SE VENDE o alquila la casa que fué de don José Jorge, situada en La Laguna, en la calle transversal que va de la de San Juan al cementerio, propia para comercio o casa de comidas.

Darán informes en Santa Cruz, escritorio de don Isidoro Calzadilla, y en La Laguna, el abogado don Ramón Alvarez.

CASAS EN ALQUILER

SE ALQUILA una casa pequeña con jardín, muy económica, en la calle de los Campos, 14.—Informarán, teléfono 861.

SE ALQUILA magnífica casa pequeña, casi terminada de construír. Razón, en Progreso, 5.

SE ALQUILAN dos casas en La Vuelta de los Pájaros.—Informes, en las oficinas de don Manuel Cruz.

REVOLUCION EN RADIO.—¡Abajo con las costosas pilas secas! Ya llegaron los nuevos aparatos de radio a batería, que no necesitan sino un solo acumulador tipo automóvil, que se recarga fácilmente. Recepción mundial con un gasto ínfimo; lo ideal para sitios sin corriente eléctrica. Precios económicos; grandes facilidades de pago. Ya llegó el momento en que también usted pueda tener radio en su casa. Diríjase hoy y pida detalles a Casa KOSMOS, Suárez Guerra, 25 (antes San Roque). Teléfono 1200.

¿Sufre usted del estómago e intestinos?

SERVETINAL

GUMMA

Curación radical del dolor, acidez, peso, ardor, malas digestiones, úlcera, vómitos biliosos, de sangre, colitis, estreñimiento, diarrea, mareos, etc., etc., siendo, por lo tanto, un poderoso regenerador de las paredes del estómago e intestinos.

Nos complacemos en poner a disposición del público la atenta carta que nos remite don Francisco Arjona (maestro albañil), de 56 años de edad, residente en Archidona (Málaga), calle de San Roque, número 2:

Archidona, 26 de diciembre de 1935.

Señor don A. GUMMA — BARCELONA.

Muy señor mío: Por espacio de más de treinta años he sufrido una úlcera en el estómago. En el año 1931 fuí operado, y en 1934, reprodújose nuevamente la úlcera, con las consiguientes molestias e intensos dolores, que no me permitían alimentarme, ni ejercer mi profesión de maestro albañil.

Un amigo mío me recomendó insistentemente su excelente producto SERVETINAL, y al segundo frasco tomado desaparecieron completamente las molestias y los dolores.

Tengo 56 años de edad y actualmente me encuentro mucho más grueso y fuerte que cuando tenía 20, gracias al SERVETINAL.

No solamente le autorizo, sino que le ruego publique esta carta en beneficio de otros enfermos que se encuntran en el mismo caso que el mío.

Sinceramente agradecido a usted y a su producto, atentamente la saluda su affmo. s. s. q. e. s. m

FRANCISCO ARJONA SANCHEZ.

IMPORTANTE.—LOS "LABORATORIOS GUMMA" ante la imposibilidad de dirigirse a las numerosas personas que les han favorecido con su certificado de curación o carta, aprovechan la extensa difusión de este periódico para testimoniar a todas ellas el más sincero agradecimiento por su atención.

Exigid el legítimo SERVETINAL y no admitáis sustituciones interesadas de escaso o nulo resultado.

De venta, 5'80 Ptas (timbre incluído) en todas las farmacias, y en Santa Cruz, Aensio Ayala, almacenista

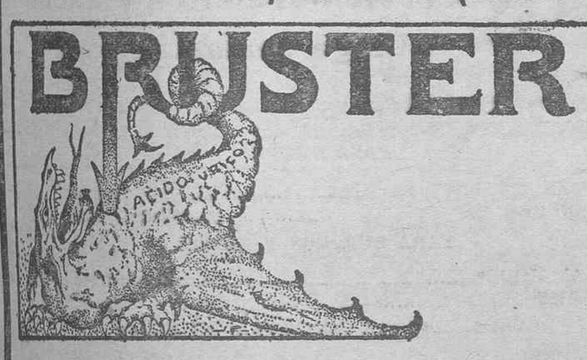

CURACIÓN RADICAL DEL

Reuma, Gota, Lumbago, Artritismo, Diátesis úrica, Neuralgias y toda clase de dolores nerviosos.

Moderno tratamiento que logra en poco tiempo sin perjudicar en nada al organismo, disolver con rapidez el ácido úrico, eliminándolo por la orina, devolviendo la salud al enfermo en una normal circulación, limpieza y pureza de la sangre.

Pida folleto a LABORATORIOS GUMMA Narciso Oller, 6.--BARCELONA

PRECIO: 5'65 PTAS. (Timbre incluído)

De venta en Santa Cruz: ASENSIO AYALA, Almacenista

Ministerio de Cultura 2010

Alemania derrota a España por 2 goals a 1

MUCHA ANIMACION

BARCELONA, 23.—Con motivo del partido internacional entre las selecciones de España y Alemania, que ha de jugarse esta tarde en Montjuich, la ciudad ha presentado desde las primeras horas de la mañana una gran animación.

De Madrid han llegado cinco trenes especiales conduciendo millares de aficionados. También de Valencia y otras capitales españolas han llegado trenes y autocars con muchos aficionados.

COMENTARIOS

El comentario del día gira en torno del encuentro, demostrando la gran expectación que ha despertado el choque entre alemanes y españoles.

Los comentarios son para todos los gustos. Se han hecho muchas apuestas, algunas de ellas de cantidades fabulosas. La mayoría de las apuestas son favorables a los españoles.

AFICIONADOS ALEMANES

Al mediodía han llegado procedentes de Alemania cinco autocars conduciendo más de doscientos aficionados.

GARCIA SALAZAR NO QUIERE OPINAR

A las diez de la mañana llegaron los jugadores españoles, que durante toda la semana han estado concentrados en Bellaterra, pueblo cercano a Barcelona.

Tan pronto llegaron los jugadores españoles los periodistas acudieron al hotel. El seleccionador nacional, don Amadeo García Salazar, se negó a hacer declaraciones.

EL OPTIMISMO DE LOS ALEMANES

Los periódicos matutinos del domingo publican opiniones de los jugadores alemanes. Por dichas manifestaciones se refleja mucho optimismo, esperando la victoria.

El seleccionador alemán, Otto Nerz, dijo a los periodistas que aún reconociendo la magnífica clase del equipo español esperaba obtener una victoria, pues sus jugadores saldrán con mucho entusiasmo para obtener la revancha del partdo de Colonia.

MAS DE 65.000 ESPECTADORES

Las puertas del Estadio de Montjuich se abrieron tres horas antes de la anunciada para dar comienzo al encuentro. El público se desbordó y media hora antes del partido el campo y sus alrededores presentaban un fantástico aspecto. Se calcula en más de 65.000 espectadores los que presenciaron el partido.

PRELIMINARES

Faltando siete minutos saltan a la cancha de juego los jugadores alemanes, capitaneados por su guardameta Jacob. Los jugadores se dirigen al palco presidencial, donde el Embajador alemán, el alcalde de Barcelona, miembros de la Generalidad y otras personalidades oficiales se hallan, saludando al estilo fascista. La banda de música ejecuta el himno alemán y el público aplaude calurosamente.

Poco después sale el equipo español, marchando al frente Zamora. La ovación es imponente. Los jugadores españoles se sitúan en el frente del campo saludando al estilo olímpico, mientras se ejecuta el Himno de Riego.

CAMBIO DE BANDERINES

A continuación sale el árbitro belga Langenus, que también es aplaudido.

En el centro del campo y mientras el público aplaude frenéticamente se reunen Zamora, capitán de España, y Jacob, capitán de Alemania.

Ambos capitanes se abrazan, cambiándose ramos de flores y banderines.

Langenus sortea a moneda y corresponde a Alemania elegir campo.

El público demuestra impaciencia.

ALINEACIONES

Los equipos se alinean de la siguiente forma:

España (camiseta roja y pantalón azul).—Zamora; Zabalo, Aedo; Bertolí, Muguerza, Lecue; Ventolrá, L. Regueiro, Lángara, Iraragorri, Emilín.

Alemania (camiseta blanca y pantalón negro).—Jacob; Haringer, Munzenberg; Janes, Golbrunner, Gramlich; Leher, Hohmann, Lenz, Szepan, Fath.

COMIENZA EL PARTIDO

A las cuatro menos diez minutos inicia Lángara el juego, pasando a Regueiro y éste a Emilín. El extremo español avanza y centra largo, despejando la defensa alemana.

AVANCES ESPAÑOLES

En estos primeros momentos domina ligeramente España, que avanza rápidamente. Las jugadas más peligrosas las desarrolla el ala izquierda. Emilín centra largo, recogiendo Iraragorri que pasa a Regueiro. El interior español pasa a su vez a Iraragorri que chuta fuerte, haciendo intervenir por primera vez al meta alemán.

Los avances españoles se suceden, haciendo intervenir con frecuencia a la defensa germana.

Ventolrá centra templado recogiendo el balón Lángara y pasando a Regueiro. Este remata, despejando con mucha precisión el defensa Haringer.

REACCION ALEMANA

Reacciona el equipo alemán. El centro media pasa al extremo derecho y éste centra magníficamente. Zabalo intercepta el centro con un golpe de cabeza. Vuelve a avanzar Alemania, esta vez por su extremo izquierdo, que pasa a Szepan y éste a Lenz que lanza un tiro cruzado, pero Aedo, bien colocado, despeja.

Avanza España. Lecue pasa a Emilín y cuando éste se dispone a centrar le arrebata el balón Janes que bombea la pelota sobre el marco español, pero Zabalo despeja, aplaudiendo el público.

LA PRIMERA INTERVENCION DE ZAMORA

Van siete minutos de juego. Gramlich pasa templado a Leher y éste

Zamora, que se distinguió notablemente en el partido

avanza rápidamente seguido de Bertolí. El extremo alemán, en la misma línea de penalty, chuta cruzado y Zamora para con mucha seguridad.

Vuelve al ataque el equipo español y Regueiro remata un pase de Lángara que para Jacob.

Otro avance español termina con un tiro cruzado de Lángara que asimismo intercepta el guardameta germano.

SE LUCE LA DEFENSA ESPAÑOLA

Ahora domina el equipo alemán, que se lanza fogosamente al ataque. El mayor peligro viene por los extremos, principalmente por los izquierdos. Fath avanza rápido y Aedo brillantemente le arebata el balón cuando se disponía a centrar. Otro avance alemán lo despeja con mucha precisión Zabalo.

Siguen dominando los alemanes. El centro delantero dribla a Muguerza, pasando a Szepan quien tira a goal pero Aedo intercepta el tiro con la cabeza.

La defensa española está haciendo un gran partido y el público le aplaude.

JUEGO LENTO

El juego es lento. En la delantera española se nota descompenetración. Se produce un avance de Ventolrá que centra, pero Lángara falla lamentablemente. El centro delantero español está muy vigilado.

Goldbrunner se hace con el balón pasado a Lenz que chuta, pero el balón sale fuera.

UNA GRAN PARADA DE ZAMORA

El centro media alemán, que está haciendo un gran partido, corta un peligroso avance de la delantera española pasando bombeado al interior Szepan. Este, acosado por Lecue, cede a Fath que avanza rápidamente. En la misma línea de corner centra. El balón lo recoge el centro delantero alemán que intenta rematar pero Zamora valientemente se arroja a sus pies arrebatándole el balón.

Ha sido una buena intervención del meta español y el público le aplaude con entusiasmo.

UNA GRAN JUGADA DE LA DELANTERA ALEMANA

Sigue dominando el equipo alemán. Los medios españoles son impotentes para contrarrestar el fogoso ataque de les alemanes. El extremo Leher lanza un formidable tiro a goal que se estrella en el poste. Por milímetros no ha sido goal.

Se sucede otro avance de la delantera alemana, en la que interviene toda la tripleta. El centro delantero remata a goal pero Lecue vuelto de espaldas despeja brillantemente.

DOS GRANDES JUGADAS DE LECUE

Lecue es el mejor de los medios de España. Tiene muy marcado al extremo alemán. En dos ocasiones Lecue interviene con mucho acierto quitándole el balón de los pies al interior Hohmann cuando éste se disponía a tirar a goal.

El medio español es muy aplaudido.

ALEMANIA MARCA EL PRIMER GOAL

Los avances alemanes se suceden, todos ellos de mucho peligro para nuestra portería.

Un avance de España es cortado por el medio Janes que pasa a Golbrunner. El centro medio alemán cede el balón a Fath. Este avance desborda a la defensa española y muy cerca del marco lanza un tiro fuerte y cruzado, batiendo a Zamora, y marcando el primer goal.

La jugada, por su vistosidad, es muy aplaudida. El tanto ha sido imparable, pues el delantero alemán tiró a goal a dos metros del marco.

UNA BUENA JUGADA DE REGUEIRO

A continuación el equipo español se lanza al ataque con mucho entusiasmo. Regueiro se hace con el balón en el centro del campo y después de driblar a tres jugadores alemanes pasa a Emilín que centra largo. Haringer pretende interceptar el centro, pero no lo consigue, cayendo al suelo. Se produce una melée ante el marco alemán. Varios jugadores caen al suelo. Regueiro pretende chutar pero Munzenberg le entra despejando el balón. La citada jugada fué muy peligrosa.

DOMINA ESPAÑA

Domina España. Regueiro pasa a Iraragorri y éste remata pero Jacob en un buen salto desvía el balón a corner. Lo tira Ventolrá, sin consecuencias.

SE RETIRA MUGUERZA

El centro media español, Muguerza, se retira del campo. Lo sustituye Solé. Este da un gran pase a Iraragorri que tira a goal. Se produce un barullo frente al marco alemán, pero al final Jacob se hace con el balón.

EMPATA ESPAÑA

Solé pasa a Bertolí y éste a Lángara. El delantero español no puede rematar pues está muy marcado. Cede el balón a Iraragorri y éste a su vez a Regueiro. Regueiro dribla al medio centro alemán y avanza. Sortea a Haringer y lanza un tiro esquinado, obteniendo el empate para España.

Es indescriptible el entusiasmo del público, que aplaude frenéticamente.

UNA BUENA INTERVENCION DE ZAMORA

Avanza Alemania. Se hace con el balón Szepan que le pasa adelantado a Lenz. Este pretende rematar, pero Zamora sale del marco y tirándose al suelo despeja de puños. La jugada era comprometida para nuestro marco.

BERTOLI SE RETIRA

Por orden del seleccionador nacional el medio derecho Bertolí se retira del campo, sustituyéndole Pedro Regueiro.

LOS ULTIMOS MINUTOS DE LA PRIMERA PARTE

Los últimos minutos de este tiempo son de neto dominio español, teniendo que emplearse a fondo la defensa germana. Haringer hace un corner que tirado por Emilín provoca un momento de peligro para Alemania, pero Jacob interviene despejando de puños, y cediendo un nuevo corner. Lo tira el propio Emilín, despejando la defensa germana.

Se producen dos avances de España, que terminan con un magnífico cabezazo de Regueiro que pasa lamiendo el poste y con un tiro de Lángara que para Jacob.

Poco después termina la primera parte.

SEGUNDO TIEMPO

Empieza la segunda parte con un ataque brioso de España que corta con mucha precisión el centro media Golbrunner. Este es el mejor jugador alemán.

Otro avance de los españoles termina con un tiro de Lángara que para sin dificultad Jacob.

TRES PARADAS DE ZAMORA

Gramlich bombea la pelota sobre el marco español entrando al remate Hohmann, pero Aedo, vuelto de espaldas, despeja.

Los alemanes siguen acosando, con mucho peligro para nuestra portería.

El centro delantero se hace con el balón tirando fuerte. Zamora se tira rechazando de puños. El balón lo recoge nuevamente el centro delantero que pasa a Szepan éste tira a goal, volviendo a rechazar Zamora de puños, cogiendo el balón el extremo Fath que tira nuevamente, pero Zamora para con seguridad.

El meta español es aplaudido.

AVANCES ESPAÑOLES

Solé pasa a Iraragorri y éste a su vez a Regueiro que falla lamentablemente. Otro avance de la delantera termina con una pifia de Lángara, y el público le abuchea.

Se suceden varios avances de España, todos ellos por el ala izquierda. Emilín burla con frecuencia al medio, creando situaciones de peligro para la portería de Jacob, pero dada la apatía de los delanteros hispanos no tienen resultado positivo.

Haringer se luce al cortar un peligroso avance de Regueiro.

Avanza Alemania y cuando Lenz se dispone a chutar el árbitro pita off-side. Los alemanes protestan el fallo.

Un avance español lo corta el medio Janes que pasa por bajo al centro delantero. Este dribla a Zabalo, pero Zamora, atento a la jugada, sale del marco arrebatándole el balón.

DOS CORNERS CONTRA ALEMANIA

En estos momentos domina España. La delantera desborda a los medios teutones, teniendo que emplearse a fondo Haringer y Munzenberg.

Los backs alemanes ceden dos corners consecutivos, que no tienen resultado.

Golbrunner carga violentamente a Lángara. El árbitro pita un golpe franco contra Alemania. Lo tira Iraragorri, pero el balón va a morir en las manos de Jacobs.

El público anima al equipo español, pero aplaude el magnífico juego que desarrolla el alemán.

ZABALO-AEDO

La defensa española se multiplica ante el impetuoso ataque alemán. La actuación de Zabalo y Aedo es verdaderamente formidable.

El extremo izquierdo alemán avanza y lanza un zambombazo que para Zamora. Otro tiro del extremo alemán lo intercepta Zabalo y, nuevamente, Leher tira a goal, pero Aedo despeja de cabeza después de un salto acrobático.

UN MOMENTO DE PELIGRO PARA ESPAÑA

Gramlich se hace con el balón, pasando a Hohmann. Este avanza y muy cerca del marco español tira fuerte y cruzado. Zamora se tira, pero no puede blocar el balón sino solamente rechazar de puños. El meta español cae al suelo y el centro delantero alemán que ha recogido la pelota vuelve a chutar, pero milagrosamente el balón toca en el poste.

El goal parecía inminente, pues Zamora, en el momento de tirar el delantero alemán, se encontraba en el suelo.

BUENA JUGADA DE LA DELANTERA ESPAÑOLA

Solé corta con precisión un pase de Lenz a Szepan y bombea el balón. La pelota la recoge Lángara que pasa admirablemente a Regueiro, éste a Iraragorri, éste a su vez a Lángara, que cabecea y cede el balón a Regueiro. El delantero español tira por bajo realizando Jacob una magnífica parada que es muy aplaudida.

GRAN JUEGO ALEMAN

El equipo alemán juega magníficamente, dominando. El público se entusiasma ante el juego germano, aplaudiendo con entusiasmo.

La delantera alemana desborda con frecuencia a nuestros medios, creando situaciones de peligro para el marco de Zamora.

Los españoles avanzan con frecuencia, pero sus internadas no tienen resultado positivo.

ALEMANIA MARCA EL GOAL DEL TRIUNFO

Jacob despeja largo recogiendo el balón el extremo derecho alemán, que seguido de Lecue avanza. En la línea de corner centra largo. El balón lo coge el interior Szepan y tira fuertemente, batiendo por segunda vez a Zamora.

Ha sido una gran jugada. Y este goal tuvo las mismas características del anterior. Zamora no pudo hacer nada por la pelota, pues el tiro fué a bocajarro.

El goal, por su ejecución, es acogido con una ovación delirante.

SE LESIONA LECUE

El medio español Lecue al saltar cae al suelo violentamente. Tarda en levantarse y es asistido por los masajistas. La lesión no ha tenido importancia y continúa jugando. El público le aplaude, pues Lecue es el mejor jugador de la línea media española.

INTERVENCION DE JACOB

Después del goal alemán la delantera española acosa con entusiasmo la portería de Jacob. Ventolrá centra largo y cuando Lángara se dispone a rematar falla lamentablemente.

Un gran tiro de Luis Regueiro toca en la parte superior del larguero, saliendo fuera.

Emilín realiza una gran jugada que termina con un tiro cruzado que desvía Jacob a corner. Lo tira el propio Emilín y el portero alemán despeja de puños.

El árbitro pita un off-side a Lángara cuando pretendía rematar un centro de Ventolrá.

UN GRAN TIRO DE LANGARA

Solé pasa a Ventolrá. Este centra atrasado cogiendo el balón Lángara. Desde fuera del penalty el delantero centro español lanza un formidable tiro que sale fuera lamiendo el poste.

Un corner a Alemania lo despeja de puños Jacob y a continuación avanza Leher que tira a goal, pero Zamora para sin moverse.

Una internada de los alemanes la desvía a corner Zabalo, que tirado no tiene consecuencias, pues Zamora blocа el balón sin dificultad.

Un peligroso centro de Leher lo intercepta Zamora de puños, protegido por Zabalo.

Se suceden dos vistosos avances de la delantera española. Regueiro y Lángara rematan a goal, pero el portero alemán para elegantemente.

Un avance de Alemania lo corta el árbitro por off-side, y a continuación cuando España pretendía rematar un buen pase de Lecue el árbitro corta la jugada por fuera de juego.

DOMINIO ALTERNO

Faltan pocos minutos para terminar el partido. La delantera de ambos equipos avanza impetuosamente, teniendo que intervenir ambas defensas. Los backs españoles se lucen al cortar dos peligrosas internadas.

Los españoles acosan el marco, buscando el empate. Emilín realiza una gran jugada que termina con un pase a Regueiro que éste falla al rematar.

Un avance de Ventolrá termina con un centro largo que remata Iraragorri.

A continuación avanza Alemania, y Zamora realiza una gran parada a un tiro alto de Szepan.

Minutos después termina el encuentro con la victoria de Alemania por 2 tantos a uno.

Primer premio de máscaras a pié

Disfrazada de tableta
va a salir en Carnaval
y con un traje de flecos
de tubos de Quadronal.
Y le dará una tableta
a todo el que no sea abstemio.
¡Por curar a los beodos
se le dará el primer premio!

El trabajo físico y mental, las preocupaciones y los excesos dejan rastro debilitante en el organismo; su energía y vivacidad decae día tras día, se agota su vigor cerebral y muscular hasta que sobreviene la extenuación y desgaste nervioso. Por eso encontramos muchas mujeres, y hombres que también se agotan a las pocas horas de trabajo y ejercicio o el menor esfuerzo les fatiga. Esto no solo es verdad entre personas de edad avanzada; es igualmente cierto entre hombres y mujeres que debieran estar en la plenitud de su vigor.

La Cerebrina del Dr. Ulrici es el fortificante ideal en estos casos, porque es un verdadero alimento concentrado para el cerebro y nervios y para corregir las deficiencias de hierro, fósforo y otras sales indispensables para la salud del organismo.

CEREBRINA DEL DR. ULRICI
NUTRE - FORTALECE - DE SABOR EXQUISITO

Defienda su dinero y salud. Cuando compre el Cordial Cerebrina de Ulrici, no diga meramente Cordial de Cerebrina. Diga Cordial Cerebrina del Dr. Ulrici o Cerebrina Ulrici y fíjese que lleve la firma del Dr. C. J. Ulrici en la envoltura y en la etiqueta.

C8-5-36

JACOB AHLERS Sta. Cruz de Tenerife

AGENTE DE LAS COMPAÑIAS

WOERMANN-LINIE — DEUTSCHE OST-AFRIKA LINIE — HAMBURG-BREMER AFRIKA-LINIE

FECHAS DE SALIDAS DE LOS SIGUIENTES PUERTOS

VAPORES	HAMBURGO	BREMEN	ROTTERDAM	AMBERES	LISBOA	LLEGADA A TENERIFE
WOLFRAM	1 febrero	3 febrero	3 febrero	6 febrero	11 febrero	15 febrero
WAHEHE	18 febrero			22 febrero		29 febrero
INGO	24 febrero			28 febero		7 marzo

OBSERVACIONES.—El vapor "Wolfram" hace escala en Santa Cruz de la Palma. El vapor "Wahehe" hace escala en Boulogne sur Mer, el dia 23 de febrero, paar tomar pasajeros y correspondencia. El vapor "Ingo", hace escala en Amsterdam, el día 26 de febrero.

AGENTES DONDE ESTOS BUQUES CARGAN:

HAMBURGO: Woermann-Linie A. G. (Ausg. Frachtabt).—BREMEN: Hambug-Bremer Afrika-Linie.—ROTTERDAM: F. A. Voig & Co. (van Vollenhoven straat 14).—AMSTERDAM: Voigt & Geber (Amstel 20/22).—AMBERES: J. Randaxhe-Bally (Rue des Tanneurs 39).—LISBOA: Marcus & Harting Lda. (Rocio 50).

EMPRESAS DE AGUAS

Comunidad "TAMAY"

Se pone en conocimiento de los señores partícipes de esta Comunidad que desde el día de la fecha pueden pasar por Secretaría a canjear los títulos de la extinguida sociedad "Dos de Octubre", por los extendidos últimamente por dicha Comunidad.

Es condición indispensable para hacer el canjeo, presentar el último recibo.

Güímar, 20 de febrero de 1936.—El presidente, Anselmo Gómez Díaz.

Yeoward Line

RELACION DE LAS SALIDAS DE LOS VAPORES PARA LIVERPOOI DURANTE EL MES DE FEBRERO DE 1936

Día 1, sábado.—Vapor AGUILA
Día 8, sábado.—Vapor GARTAVON
Día 15, sábado.—Vapor ALONDRA
Día 22, sábado.—Vapor AVOCETA
Día 29, sábado.—Vapor AGUILA

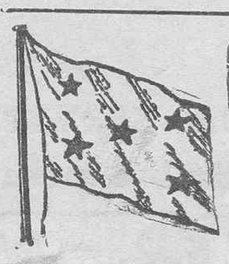

Chargeurs-Réunis

Servicio frutero a Francia
Carga general.--Pasajes

PROXIMAS SALIDAS

PARA DIEPPE

Vapor "SAN CARLOS" ..... 4 de febrero
" "SAN CARLOS" ..... 26 de febrero

PARA BURDEOS Y NANTES

" "JAMAIQUE" ..... 10 de febrero
" "SAN MATEO " ..... 3 de marzo

PARA LA COSTA OCCIDENTAL DE AFRICA

" "LIPARI" ..... 10 de febrero
" "JAMAIQUE" ..... 9 de marzo

Para informes: HARDISSON HERMANOS.--Villalba Hervás, (antes Tigre), 5.

Ministerio de Cultura 2010

INFORMACIÓN TELEGRÁFICA

PRIMERA HORA

CONSEJO DE MINISTROS

Madrid, 24.17.—A las once y media de la mañana se reunió el Consejo de Ministros en la Presidencia, que estuvo deliberando hasta las dos y media de la tarde.

Al salir el señor Salvador dijo que había sido ofrecida la Subsecretaría de Gobernación a don Marino Ansó, que la renunció por motivos ajenos a la política.

En vista de ello se ha hecho la designación de la persona que ocupará dicho cargo, reservándose el nombre hasta que firme el nombramiento el señor Alcalá Zamora.

REFERENCIA OFICIOSA

El señor Ramos facilitó después la siguiente referencia oficiosa del Consejo.

Se trató en primer término de la intensificación de obras públicas en España.

Los ministros de Obras Públicas, Hacienda, Agricultura y Trabajo quedaron encargados de proceder con toda rapidez al estudio de los medios necesarios para realizar un plan que ameore la crisis de trabajo en Madrid y provincias.

El ministro de Estado, señor Barcia, dio un detenido informe sobre la situación internacional, especialmente de los problemas de actualidad y del porvenir cercano.

Aprobóse un decreto extendiendo a las posesiones de la Guinea española los compromisos referentes a las sanciones previstas por la Sociedad de Naciones.

El ministro de Justicia, señor Lara, informó sobre las distintas fases de la aplicación del decreto de amnistía aprobado por la Comisión Permanente de las Cortes.

Dió cuenta también de que don Melquiades Alvarez había presentado la dimisión de la Comisión Jurídica Asesora, y de que se hallaban sometidos a estudio de revisión los expedientes sobre vagos y maleantes.

El ministro de Hacienda, señor Franco, informó sobre varios expedientes de su Departamento.

El ministro de la Guerra, general Masquelet, informó a su vez sobre cuestiones de personal.

El señor Blasco Garzón dijo que había recibido a la delegación especial del Gobierno que se trasladará a Sevilla para informarse de las necesidades derivadas de los daños producidos por las inundaciones, a fin de aplicar remedios urgentes.

Se autorizó invertir inmediatamente cincuenta mil pesetas en obras públicas para aliviar la situación de los pueblos damnificados.

Posiblemente se emprenderán obras muy importantes en el Guadalquivir, que estaban suspendidas.

El ministro de Justicia, señor Lara, anunció un decreto sobre la aplicación de la ley de vagos y maleantes y otro restableciendo los Institutos de Estudios Penales.

El ministro de Instrucción Pública, don Marcelino Domingo, sometió a la aprobación del Consejo un decreto restableciendo las Direcciones de Bellas Artes y Enseñanza técnica.

Esta última Dirección se denominará de Segunda Enseñanza y Enseñanza Superior.

También dió a conocer otro decreto suprimiendo la Comisaría de Enseñanza en Cataluña.

Este decreto es consecuencia de haberse establecido el Patronato Universitario.

Asimismo sometió a la consideración del Consejo un decreto suprimiendo la Oficialía Mayor del Ministerio.

NOTA OFICIOSA

A la terminación del Consejo se facilitó a los periodistas una nota oficiosa con los siguientes asuntos resueltos:

COMUNICACIONES.—Se aprobaron los decretos correspondientes a nombramientos para la Caja Postal de Ahorro.

AGRICULTURA.—Decreto jubilando por imposibilidad física al ingeniero don Juan de la Escosura.

El ministro, señor Ruiz Funes, hizo una exposición detallada de las medidas que deben tomarse para la regulación de la propiedad de la tierra, especialmente de los arrendamientos y desahucios, así como otras relacionadas con la reforma agraria, que serán estudiadas en Consejos posteriores.

OBRAS PUBLICAS.—Decretos admitiendo las dimisiones del subsecretario del Ministerio, señor Castillejos, del presidente y subsecretario de Ferrocarriles, del delegado en el Canal de Lozoya, señor García Rodríguez, y del delegado en la Caja de Emisiones, don Eduardo Richer.

Fué aprobado un decreto, derogando otro de 19 de julio de 1934, sobre la concesión de líneas de transporte por carretera, clase A, a las Compañías de Ferrocarriles.

Se aprobó una propuesta de la Junta del Paro para subvencionar con seis millones y medio de pesetas a obras oficiales urgentes en Madrid.

DECLARACIONES DEL MINISTRO DEL TRABAJO

El señor Ramos anunció a los periodistas la rectificación de una nota que apareció en la Hoja oficial del lunes publicada por el Partido Patronal del España.

Dijo que la norma del Gobierno es que la readmisión de los despedidos se haga sin reserva alguna.

Sobre esto el Gobierno aplica en toda su extensión el pacto del Frente Popular.

Al preguntar los periodistas al señor Ramos sobre la visita que le había hecho la Junta Administrativa de la Casa del Pueblo, contestó que había obedecido a ultimar detalles respecto a la readmisión de los obreros despedidos.

Los consejeros de la Generalidad llegan a Madrid

MANIFESTACION

El sábado por la noche se organizó en esta capital una manifestación para acudir a la estación del Norte, con objeto de recibir a la diputada del partido comunista, "La Pasionaria", acompañándola hasta la redacción de "Mundo Obrero".

Desde un balcón de la redacción del órgano societario, los diputados comunistas dirigieron la palabra a los manifestantes,, disolviéndose a continuación éstos, sin el menor incidente.

LLEGAN A MADRID LOS CONSEJEROS DE LA GENERALIDAD

De madrugada, al recibir a los periodistas, les dijo el ministro de la Gobernación que habían llegado a Madrid los consejeros de la Generalidad que cumplían condena en los penales del Puerto de Santa María y Cartagena.

Añadió el señor Salvador que todos ellos se hospedan en el Hotel Palace, ignorando el tiempo que permanecerán en Madrid.

Dijo también que para el domingo se anunciaban manifestaciones de regocijo popular por la aprobación de la amnistía.

—Aunque durante el estado de alarma no se deben permitir manifestaciones,—advirtió—, el Gobierno ha estimado que como lo son de júbilo, resulta más sencillo y viable tolerarlas que prohibirlas.

Anunció el ministro al terminar, que mañana se harán los nombramientos de los gobernadores civiles que faltan.

EL SINDICATO FERROVIARIO PUBLICA UNA NOTA

El Sindicato Nacional de Ferrocarriles ha publicado una nota avisando a todos sus afiliados que el lunes se presenten a sus respectivos destinos todos los despedidos, pues el ministro de Obras Públicas ha resuelto su reingreso, así como también en las empresas respectivas.

LAS INUNDACIONES EN SEVILLA

Las inundaciones en Sevilla continúan aún más que antes; las calles de los barrios están inundadas y las viviendas.

Una mujer a quien le daban alimento falleció de inanición, pues llevaba tiempo sin tomar alimento de ninguna clase y aterida de frío.

No se recuerdan inundaciones tan grandes a partir del año 1880.

PROPOSITOS DEL MINISTRO DE HACIENDA

El ministro de Hacienda, señor Franco Lope, ha manifestado que trabajará por sacar del marasmo en que se halla sumida la economía nacional.

Indicó que sus antecesores soslayaron el problema de los cambios, que se propone resolver de una manera definitiva.

PREPARACION DE LA LABOR LEGISLATIVA

Una vez terminada la labor de acoplamiento de los altos cargos, los ministros celebrarán varias reuniones y conferencias para preparar la labor a desarrollar en el Parlamento, pues tanto el señor Azaña como los demás elementos competentes del Gobierno quieren tener preparados los proyectos más esenciales para cuando se constituya el Congreso definitivamente.

Se sabe que se dará preferencia a la Reforma Agraria, a Instrucción Pública, legislación social; en esta última se tendrán presente las experiencias adquiridas en anteriores etapas, subsanando los errores y los aspectos verdaderamente impracticables que tenía, evitando así todo posible fracaso.

UNA NOTA DE UNION NACIONAL ECONOMICA

La Unión Nacional Económica ha dado una nota a la prensa, diciendo que ante la situación política y la constitución del nuevo Gobierno, se ve en la necesidad de exteriorizar los anhelos de la clase productora y sus deseos de crear entre los dos idealismos un ambiente de confianza para los problemas nacionales, y para ello teniendo en cuenta el discurso radiado por el señor Azaña, Unión Nacional Económica ofrece su concurso.

MAURA

Se sabe que uno de los candidatos cedistas que saldrá triunfante por Soria se retirará de la lucha en la segunda vuelta con objeto de facilitar el triunfo del jefe de los conservadores, don Miguel Maura.

AGRESION A LA GUARDIA CIVIL

En el pueblo de Bollullo, de la provincia de Huelva, se organizó hoy una manifestación de extremistas, contraviniendo las órdenes de la autoridad.

Al intentar la Guardia civil disolverla, varios individuos dispararon sobre los agentes, repeliendo éstos la agresión de igual forma.

Resultó un manifestante muerto y varios heridos graves, uno de los cuales falleció también en el Hospital.

Un telegrama

Puerto Cruz, 22.--Huéspedes extranjeros del Taoro celebrarán Carnaval, bailan, beben, cantan coro. Pedido representante residen esta capital para remediar excesos muchos tubos Quadronal.

PROVINCIAS

LLEGADA DE AMNISTIADOS

San Sebastián, 24.—Hoy llegaron 35 presos amnistiados, dirigiéndose en manifestación al Gobierno civil.

Desde los balcones de este edificio hablaron varios de ellos, pronunciando frases de agradecimiento por la concesión de la amnistía.

Don Indalecio Prieto recomendó gran serenidad para la lucha venidera.

La manifestación se disolvió pacíficamente.

EN SAN SEBASTIAN

San Sebastián, 23.—En las primeras horas de la noche un grupo de desconocidos lanzó varias botellas de líquido inflamable sobre el edificio del "Aero Club", en el boulevard.

Las botellas hicieron explosión, provocando un incendio que pudo ser sofocado gracias a la pronta intervención del Cuerpo de bomberos, pero, sin embargo, todo el mobiliario y parte del edificio quedaron destruídos.

Después de cometido el atentado, los incendiarios se dieron a la fuga, sin que pudiera detenérseles.

A la misma hora en que este atentado se producía, otro grupo de desconocidos arrojó botellas inflamables contra el llamado "Bar del Bosque", en Miramar.

Una de las botellas, al hacer explosión, alcanzó a José Manuel Chalband Ibarra, que se hallaba en el local, produciéndole quemaduras de consideración en la cara y manos.

También el edificio del "Bar del Bosque" sufrió daños de importancia, quedando destruído todo el mobiliario.

EN UN ASILO

San Sebastián, 23.—En el incendio del Asilo Zorroaga y Casa de Misericordia, se registraron importantes daños, quedando destruído completamente el pabellón nuevo de las Escuelas de niños, donde estaban instalados la biblioteca, el gimnasio y la Academia de Música.

No hubo que lamentar desgracias personales.

EL COMANDANTE ESCOFET, EN LIBERTAD

Cádiz, 23.—Como resultado de la Ley de amnistía concedida por el Gobierno, ha sido puesto en libertad el Comandante Escofet, que cumplía condena en el Castillo de Santa Catalina.

También han sido libertados otros cinco oficiales condenados por su participación en los sucesos revolucionarios de octubre, en Cataluña.

EN BARCELONA

Barcelona.—El señor Moles ha manifestado que cuando su sustituto salga de prisión se retirará a su casa.

Añade que había recibido una Comisión de la Federación de Empleados de Cataluña, solicitando el restablecimiento del laudo del comercio al por menor, anulado por el Gobierno anterior.

DENCAS Y PIERA

Barcelona.—Han llegado en automóvil los señores Dencás y don Tomás Piera, procedentes de París, en donde se habían refugiado con motivo de los sucesos de octubre.

CAMBO SIN ACTA

Barcelona.—Se ha dado fin a la tarea del escrutinio, comprobándose que el señor Cambó queda definitivamente sin acta.

TOMA POSESION EL NUEVO GENERAL DE LA DIVISION DE CATALUÑA

Barcelona, 24.—Ha tomado posesión de su cargo el general Llanos, nuevo jefe de la brigada de Cataluña.

Ha manifestado que viene resuelto a cumplir con entera justicia la alta misión que le ha encomendado el Gobierno.

LA LEY DE DOS DE ENERO

Barcelona, 24.—A los dirigentes de los partidos de izquierdas les preocupa la ley del dos de enero, creyendo que no hay más solución que esperar a que funcionen las Cortes para derogarla y dar posesión a los consejeros de la Generalidad destituídos el seis de octubre.

Así opinan los elementos del Estat Catalá.

PEREZ FARRAS

Cartagena, 23.—Ha sido puesto en libertad Pérez Farrás, que cumplía condena en el Penal de esta plaza por su intervención en el movimiento subversivo de Cataluña.

Pérez Farrás ha marchado a Madrid.

VUELVEN AL TRABAJO LOS OBREROS DE LA FABRICA DE ARMAS DE OVIEDO

Oviedo, 23.—Por orden del Ministerio de la Guerra, han reanudado el trabajo en la Fábrica de Armas, los obreros seleccionados, que habían cesado en él con motivo de los sucesos de octubre.

SE INTENTA PEDIR LA LIBERTAD DE UN DETENIDO

Oviedo, 24.— Una manifestación compuesta por trescientos muchachos de unos veinte años de edad marchó al Cuartel de Pelayo para pedir la libertad del coronel de la Guardia civil, jefe del Tercio de Oviedo, don Juan Díaz Carmona, detenido con motivo de los sucesos de octubre.

La guardia del Cuartel cerró las puertas, intimando el oficial a los manifestantes para que se disolvieran.

Los muchachos regresaron a Oviedo cantando la Internacional.

EN VITORIA

Vitoria, 24.—Anoche, después de la manifestación celebrada, un grupo de jóvenes apedreó el edificio del periódico "La Libertad", rompiendo los cristales y ocasionando daños de poca importancia.

ODONTOLOGO MUERTO EN UN ACCIDENTE DE AUTOMOVIL

Toledo, 24.—En el pueblo de Madridejos volcó un automóvil ocupado por los odontólogos Ricardo Heredia y José Escribá.

Heredia sufrió la fractura del cráneo, falleciendo.

EL ARZOBISPO DE BURGOS ENFERMA REPENTINAMENTE

Burgos, 24.—Al regresar ayer de su finca "La Ventosilla", donde había pasado unos días, el arzobispo de esta diócesis, don Manuel Castro, se puso repentinamente enfermo, víctima de un ataque de uremia.

El estado del paciente es de suma gravedad, habiéndosele administrado los auxilios espirituales.

EN GUADALAJARA

Guadalajara, 24.—Unos grupos que esperaban la salida de los presos amnistiados se impacientaron por la tardanza en el cumplimiento de la orden.

Se dirigieron en manifestación al Gobierno civil, apedreándolo y rompiendo los cristales.

Cuando salieron los presos se disolvió pacíficamente la manifestación.

AGRESION A LA GUARDIA CIVIL

Granada, 24.—En el pueblo de El Pinar se organizó una manifestación de extremistas, agrediendo a los guardias civiles que intentaron disolverla.

Resultaron heridos graves los manifestantes Manuel Ruiz y Miguel Rodríguez.

PROMESA DE LA BANDERA

Ceuta, 24.—En los Cuarteles se celebró ayer la promesa a la bandera de los nuevos reclutas.

Los jefes pronunciaron alocuciones patrióticas.

UNA CARTA DE EMILIANO IGLESIAS

Vigo, 24.—"El Faro de Vigo" publica una carta de don Emiliano Iglesias, en la que dice que ha sido víctima de una maniobra de sus enemigos al atribuírle manejos en las actas del Ayuntamiento de Lavín.

Lo desmiente rotundamente y anuncia que más tarde o más temprano se le hará justicia.

Noticias del trágico temporal en Sevilla

Se han registrado numerosos actos de heroismo

MADRID.—Las noticias que se reciben de Sevilla dicen que la crecida del río ha sido muy grande, al extremo de que el pailebot "Concha", con cargamento de mercaderías, fué levantado y transportado sobre el muelle.

Los servicios de tranvías a las barriadas extremas de la ciudad se hacen con enormes dificultades, siendo preciso suspender el servicio en muchos de los trayectos .

El barrio de Triana se encuentra completamente invadido por las aguas, Lo mismo ocurre en el barrio de La Macarena, quedando centenares de familias en la calle y sin albergue. El Ayuntamiento ha habilitado los pabellones de la exposición para que sirvan de alojamiento.

Los servicios que prestan las autoridades de Marina están siendo muy elogiados, pues han realizado verdaderos actos de heroísmo.

Se hace destacar el valor y altruismo, con exposición de su vida, del comandante de Marina, don Salvador Matos, que en unión de varios números de la Comandancia y en lancha ha realizado varios salvamentos.

Ayer mismo, viendo que una señorita estaba en inminente peligro de muerte, pues no había podido llegar el salvavidas que le había arrojado desde la embarcación, el señor Matos se arrojó al agua y logró salvarla.

El cuerpo de bomberos de la capital está siendo objeto de los mayores elogios por los actos de verdadero heroísmo que ejecutan.

Las suscripciones públicas abiertas para socorrer a los damnificados, siguen en aumento; el ministro de la Gobernación mandó seis mil pesetas; el vecindario entrega ropas, efectos y dinero a las comisiones que en camiones recorren las principales calles de la ciudad. Importantes casas comerciales, como las de Ibarra, Luca de Tenea, etcétera, han dado donativos hasta de 25 mil pesetas.

Las embarcaciones que estaban cerca del muelle rompieron sus amarras, siendo transportadas por la corriente, unas sobre el muelle y otras siguen el curso del río.

En Alcalá de Guadaira y del Río, el vecindario está completamente aislado, careciendo de víveres, siendo preciso suministrárselos por medio de aviones que lanzan desda la altura saquitos conteniéndolos.

Los hundimientos de casas en las barriadas de Triana y la Macarena, se suceden con enorme frecuencia.

El Ayuntamiento tiene alojadas más de tres mil personas y habilita otros locales.

El Guadalquivir tiende a descender

Los informes oficiales que se reciben de Sevilla dicen que el río Guadalquivir tienen a descender. Añaden que en el barrio de Triana, en el cual y en sitios determinados se habían colocado defensas, éstas han sido encontradas rotas hasta el número de tres, observándose que la rotura había sido ocasionada intencionalmente.

Las noticias agregan que hasta ahora van recogidas por el Ayuntamiento, en las diferentes dependencias oficiales, más de doce mil personas, que están siendo atendidas por las comisiones oficiales y por el vecindario.

La suscripción iniciada por el Excmo. Ayuntamiento alcanza ya la suma de 125.000 pesetas.

Dicen además que como no pueden funcionar los tranvías a causa de la altura que en ciertos lugares han adquirido las aguas, se utilizan los camiones de tránsito, para que los vecinos adquieran víveres en determinados lugares, donde por su situación las aguas no han ocasionado inundaciones.

Una de las mujeres recogidas en el Pabellón de la Plaza de España murió a consecuencia de la impresión recibida al enterarse de la desaparición de sus familiares.

Otra pobre mujer dió a luz un niño en el Pabellón de Méjico, siendo apadrinada la criatura por las autoridades.

EXTRANJERO

EN CARACAS

Caracas.—La tranquilidad en esta capital es absoluta después de la huelga que se dió por terminada el sábado.

La huelga terminó automáticamente en cuanto el presidente de la República, señor López Contreras, mandó detener al gobernador de Caracas, señor Pérez, sobre quien pesa la acusación de haber ordenado a la policía que hiciera fuego sobre los manifestantes. A consecuencia de dicha orden resultaron diez muertos y numerosos heridos.

El señor Pérez, que ha sido encarcelado, afirma que es completamente inocente y que él no dió tal orden a la policía.

EL ESTADO DE LEON BLUM SIGUE SIENDO DE CUIDADO

París.—Parece que el líder socialista León Blum se ha agravado en su dolencia. Tiene una temperatura de 38 grados.

Los médicos le exigen absoluto reposo.

BOLSA DE MADRID

INFORMACION FACILITADA POR EL BANCO DE BILBAO

Cerre del día 24 de febrero de 1936

Francos franceses, máximo ...	48'45
Francos franceses, mínimo ...	48'35
Libras esterlinas, máximo	36'30
Libras esterlinas, mínimo	36'20
Dólares, máximo	7'31
Dólares, mínimo	7'29
Reich Marks, máximo	2'965
Reich Marks, mínimo	2'945
Belgas, máximo	124'00
Belgas, mínimo	123'50
Francos Suizos, máximo	239'75

Los Dos Hermanos

ALMACEN DE COMESTIBLES FINOS DE JOSE DE ARMAS Y COMPAÑIA

Callao de Lima, esquina a Viera y Clavijo.--Teléfono 4-0-3

Avisa a su distinguida clientela haber recibido las mejores frutas en latas que se importan de California, cosechadas por la famosa casa PRATT-LOW; como el Melocotón Colosal, Pera Colosal, Piña en ruedas, albaricoques, cerezas, higos, espárragos, puntas de espárragos, ensalada de frutas, alcachofas, ensalada de vegetales, etc.

No deje usted de probar estas frutas marca "PRATT-LOW".

LAS MEJORES QUE VIENEN A CANARIAS.—PIDA FRUTAS "PRATT-LOW"

Mermeladas y frutas

Chivers

Un frasco de fresas CHIVERS es el mejor postre. Fruta natural. De sabor exquisito.

AGENTE:

A. HARDISSON BAUDET

APARTADO, 88 TELEFONO, 1?

AVICULTORES

SE ACABA DE RECIBIR UN EXTENSO SURTIDO DE NIDALES, BEBEDEROS, COMEDEROS, ANILLAS, INCUBADORAS Y CRIADORAS.

EXISTENCIA EN COMIDAS PARA AVES.

PRECIOS ECONOMICOS.--INMEJORABLE MATERIAL

MANUEL BEAUTELL.--RAMBLA PULIDO, 8-14

Teatro Guimerá

26 DE FEBRERO.--MIERCOLES DE CENIZA.--A LAS 10 DE LA NOCHE

Gran Baile de Máscaras

ORGANIZADO Y AMENIZADO POR LA NOTABLE Y POPULAR ORQUESTINA "NIVARIA"

Underwood Portátil

LA MAQUINA DE REPUTACION UNIVERSAL.

MODELOS COMERCIALES. MODELOS SILENCIOSOS.

AMERICO L. MENDEZ.--Fermín GalánDO Y A PLAZOS VENTAS AL CONTA , 49.--Teléfono, 496.--Apartado, núm. 84

Ministerio de Cultura 2010

DE ANOCHE

Portela Valladares, diputado por Pontevedra

EN LA PRESIDENCIA

Madrid, 24.23.—A las cuatro y media de la tarde llegó a la Presidencia el señor Azaña.

Momentos después acudieron también el señor Companys y los demás consejeros de la Generalidad.

El señor Companys manifestó que iban a cambiar impresiones con el jefe del Gobierno antes de regresar a Barcelona.

CIRCULO TRADICIONALISTA ASALTADO

En Tetuán de las Victorias se organizó inopinadamente una manifestación de elementos izquierdistas, llevando banderas rojas y los puños en alto.

En el pueblo de Fuencarral, y cuando el vecindario se hallaba oyendo misa en la parroquia, irrumpió la manifestación, asaltando el Círculo de la Juventud Tradicionalista, en el que originaron grandes daños.

El conserje se defendió en sus habitaciones particulares.

CHOQUE ENTRE LA GUARDIA CIVIL Y UNA MANIFESTACION

Comunican de Almería que en el pueblo de Pechina, y con motivo de la festividad del Carnaval de ayer, se organizó una manifestación que simulaba el entierro de un conocido político acusado de ejercer coacciones a favor de las derechas durante la pasada contienda electoral.

La manifestación recorrió varias calles hasta llegar al Cuartel de la Guardia civil, invitándoles la fuerza a disolverse.

Los manifestantes contestaron con disparos, viéndose los guardias obligados a repeler la agresión de igual forma.

Después de un nutrido tiroteo se retiraron los manifestantes, recogiéndose de la calle a Indalecio García, que se hallaba muerto, con una pistola en la mano.

Poco después, y cuando estaban paseando José Díaz García y su padre, se acercó a ellos José Yust, quién disparó sobre el hijo, matándolo.

El agresor ha sido detenido, ingresando en la Cárcel.

Ha llegado un camión con fuerzas de Asalto, para garantizar el orden.

LO QUE DICE EL SEÑOR SALVADOR

El ministro de la Gobernación, hablando con los periodistas, ha dicho que su gestión ministerial se ajustará en un todo al programa del Gobierno.

Añadió que era hombre poco político, y por tanto no prodigará odios ni rencores.

En cuanto a la censura, dijo que muy pronto se levantará, pues él la ejerce siempre con disgusto.

Terminó diciendo que para que no prosperen los enemigos de la República, estará atento a cuantos desmanes realicen los que están enfrente del Gobierno.

PORTELA VALLADARES, DIPUTADO

Las noticias recibidas de Pontevedra dan cuenta de haber terminado el escrutinio de las últimas elecciones.

Fueron proclamados diputados diez candidatos de izquierdas, dos de la Ceda y el ex-presidente del Consejo de ministros, don Manuel Portela Valladares.

EL REGRESO DE LOS CONSEJEROS DE LA GENERALIDAD A BARCELONA

Dicen de Barcelona que con motivo del regreso de los consejeros de la Generalidad se están organizando festejos populares.

En Montjuich y en varias plazas barcelonesas se bailarán sardanas, tocando la Banda municipal.

La Exposición será iluminada.

En el trayecto de la comitiva se colocarán altavoces para ir trasmitiendo los discursos que se pronuncien.

La tumba de Maciá fué ayer visitadísima, estando cubierta de flores.

El delegado de orden público ha manifestado que se precisa la compenetración del pueblo con la fuerza pública para realizar ordenadamente las manifestaciones.

SUSTITUCION DEL EMBAJADOR ESPAÑOL EN FRANCIA

Dicen de París que en los medios diplomáticos de aquella capital se afirma que el embajador español, señor Cárdenas, abandonará muy pronto la Embajada, designándose como sustituto al señor Madariaga.

COMENTARIOS DE PRENSA

"Heraldo de Madrid" dice que hay que desagraviar a la República,colocando en la Puerta de Alcalá de Madrid los restos de Galán y García Hernández, y junto a ellos los de Sirval y el sargento Vázquez.

"El Liberal" trata de la amnistía y dice que ha sido acatada la voluntad nacional, que es lo más importante en un régimen democrático.

"El Debate" dedica su editorial a comentar la perspectiva del horizonte internacional, señalando el hecho más saliente, que es la decisión británica de renovar los armamentos, con lo cual se entiende bien que tal determinación del Imperio inglés trasciende al dominio de la política internacional.

"El Sol" dice que después de las elecciones ha quedado más fortalecida la República, pues las derechas republicanas han confirmado su compromiso de consolidarla y conservarla.

"El Socialista" pide que sean repuestos rápidamente los obreros seleccionados por las Empresas particulares, por ser ello uno de los compromisos del Frente Popular.

"La Nación" trata de la reorganización de los conservadores y recuerda la actuación del señor Primo de Rivera, que impuso a todos la ley, tratando también de que todos comieran.

Añade que los obreros no hubieran ido entonces a la revolución, como ahora con predicaciones que los gobernantes no han contrarrestado.

Termina diciendo que las derechas van ahora a una unión, destacando los errores y torpezas cometidas para que no vuelvan a ocurrir en lo futuro.

"Mundo Obrero" ataca al señor Azaña, acusándole de no favoreecr a los campesinos.

Pide el restablecimiento de las relaciones diplomáticas con los Soviets.

El dolor envejece

El menor sufrimiento se refleja en el rostro. El dolor marca en él sus huellas, desfigurando la cara más juvenil y haciendo que parezca más vieja. Afortunadamente, para librarnos de todos los dolores, de cabeza, de muelas, neuralgias, etc., existe la Cafiaspirina. 1 ó 2 tabletas bastan para acabar en pocos momentos con el sufrimiento y para devolvernos el bienestar y optimismo.

BAYER

Cafiaspirina

EL PRODUCTO DE CONFIANZA

MADRUGADA

Nombramientos de gobernadores civiles

Es designado para Tenerife don Enrique Ruiz Delgado

LA DIPUTACION PERMANENTE

El martes próximo se reunirá la Diputación Permanente de las Cortes para tratar del decreto relacionado con la Ley de 2 de enero sobre régimen transitorio en Cataluña.

EN LA PRESIDENCIA

El señor Martínez Barrio estuvo esta noche en la Presidencia para cambiar impresiones con el señor Azaña sobre diversos asuntos políticos y de actualidad.

También estuvo en la Presidencia el alcalde de Madrid, don Pedro Rico, el que manifestó que no se había tratado del asunto referente a la readmisión de obreros despedidos del Ayuntamiento.

EL TOPE DE LA AMNISTIA

Hoy acudieron a la Presidencia varios diputados socialistas para enterarse de si la amnistía tenía como tope el 4 de octubre de 1934, porque en ese caso no estarían incluídos en ella los huelguistas campesinos del año 33.

El señor Azaña y el ministro de Justicia, señor Lara, que se hallaba presente en la entrevista, dijéronles que no existe tal tope, y por consiguiente qua la amnistía alcanzará a todos.

NUEVOS GOBERNADORES

Esta noche se firmaron los siguientes nombramientos de gobernadores civiles:

De Madrid: don Francisco Carreras Roura.

De Valencia: don Braulio Solsona.

De Cuenca: don Antonio Sánchez Garrido.

De Castellón: don Antonio Navarro Sánchez.

De Cádiz: don José Montañez Serrano.

De Burgos: don Francisco Puig Pert.

De Valladolid, don Mariano Campos Junquera.

De Soria: don Luis Ruiz Zuñón.

De Tenerife: don Enrique Ruiz Delgado.

De Jaén: don Francisco Rubio Callejón.

OTROS DECRETOS

Firmáronse también los siguientes:

Admitiendo la dimisión del Director general de Marruecos, don José Canalejas.

Idem de la Presidencia del Consejo de Estado, don Ricardo Samper.

Nombrando para sustituírle a este último, a don Francisco Barnés.

SUBSECRETARIO DE GOBERNACION

Se ha admitido la dimisión del subsecretario de Gobernación, señor Echeguren.

Para sustituírle ha sido nombrado don José Cremades Pons.

JEFE DE POLICIA

Se admite también la dimisión del jefe de Policía de Madrid, nombrándose en su lugar a don Pedro Rivas Jiménez.

MAS FIRMA

Se han firmado igualmente los siguientes decretos:

Admitiendo la dimisión del subsecretario de Guerra, brigadier don Toribio Martínez.

Concediendo la Cruz del Mérito Militar, al brigadier don Tomás Pérez Saonachas.

Nombrando subsecretario de Hacienda, a don Enrique Rodríguez Mata.

De Instrucción, a don Domingo Barnés Salinas.

De Obras Públicas, a don Antonio Velao.

De Agricultura, a don Leonardo Martín Echevarría.

De Sanidad, a don Cándido Bolívar.

De Trabajo, a don Viviano Fernández Ossorio.

De Industria, a don Luis Recasens Siches.

De Comunicaciones, a don Bernardo Giner de los Ríos.

Director de Bellas Artes, don Ricardo Orueta.

Director general de Registros, a don Manuel Pérez Jofre.

Firmáronse también los decretos sobre concesión de créditos aprobados ultimamente por la Comisión Permanente de las Cortes.

EL PATRONATO UNIVERSITARIO EN BARCELONA

Dicen de Barcelona que se ha constituído el Patronato Universitario, asistiendo los señores Domingo, Barnés, Bolívar, García Bañús y otros.

Presidió don Pompeyo Fabra.

EL TEMPORAL EN SEVILLA

Esta madrugada se han recibido noticias de Sevilla anunciando que el temporal ha amainado bastante.

DOS MUERTOS POR CUESTIONES POLITICAS

En el pueblo de Puebla del Río, Sevilla, se originó esta noche una colisión por cuestiones políticas.

Resultaron muertos dos elementos de Unión Republicana, a los que dió varias puñaladas un fascista apodado Caliche.

VIAJE DEL MINISTRO DE COMUNICACIONES

Mañana se espera en Sevilla el ministro de Comunicaciones, señor Blasco Garzón, enviado por el Gobierno para estudiar los destrozos causados por el temporal y la forma de remediar la angustiosa situación de los vecinos damnificados.

Un cacheo interesante

A un beodo cacheó
un guardia municipal.
—¿Y le encontró armas?
—No,
¡un tubo de Quadronal!
Y el guardia le dijo bajo:
—¡Dame la tableta esa
pues ahora hay gran trabajo
y me duele la cabeza!

"Línea Pinillos"

SERVICIO FRUTERO RAPIDO SEMANAL Y FIJO PARA LOS PUERTOS DEL SUR DE FRANCIA E ITALIA

TENERIFE -- MARSELLA -- GENOVA -- CASABLANCA

SALIDAS DEL MES DE FEBRERO DE 1936:

Miércoles, 5.—Motor-correo EBRO.	Para Marsella y Cette.
Miércoles, 12.—Motor-correo TURIA	Para Marsella, Cette y Niza.
Miércoles, 19.—Motor-correo SIL	Para Marsella y Cette.
Miércoles, 26.—Motor-correo DARRO	Para Marsella, Cette y Niza.

Los motores "Turia" y "Darro" harán la escala de Ceuta cada vez que se presente carga suficiente paar ello.

NOTAS.—No se expedirán órdenes de embarque sin que previamente se presenten los despachos en la casa consignataria antes de las 5 de la tarde del día de salida, no pudiéndose admitir carga alguna al costado de los buques después de la referida hora.

En los viajes de retorno hacen la escala de Casablanca para tomar la carga que se presente para estas islas, de cuyo puerto salen al medio día de toods los viernes.

Para informes: ANTONIO LEDESMA.—Marina, 21.—Teléfonos, 187 y 587.

Ultimas noticias

FALLECE EL SUBSECRETARIO DE MARINA AMERICANO

Nueva York, 24.—Ha fallecido el subsecretario del Departamento de Marina, Henry Roosevelt.

NUEVA TRASFUSION DE SANGRE AL CONDE DE COVADONGA

Habana, 24.—Al conde de Covadonga se le ha hecho una nueva trasfusión de sangre.

Aunque el estado del enfermo es crítico, parece que ha experimentado alguna animación.

DOS JEFES DE POLICIA DE PUERTO RICO ASESINADOS

San Juan de Puerto Rico, 24.—El coronel Francis Riggs, jefe de policía insular ha sido asesinado por el joven nacionalista Elías Beauchamps.

Dos horas después fué también asesinado otro jefe de policía, llamado Utuado.

También se atribuye este último atentado a los nacionalistas.

ETIOPES SUBLEVADOS

Milán, 24.—Un corresponsal en Djibouti da cuenta a la prensa de haberse amotinado numerosos soldados etíopes en la región de Uadara.

Los revoltosos asesinaron a dos oficiales blancos, desconociéndose sus nombres y nacionalidad.

Agrega el corresponsal que han acudido las tropas del ras Desta para reprimir el movimiento, y que en la batalla librada con este motivo se registraron 300 muertos.

PARA IMPEDIR EL AVANCE DE LOS ITALIANOS

Harrar, 24.—Se dice que en esta región se hallan concentrados 70 mil etíopes al mando del general Nasibu.

En el sector al sur de Makalle se encuentran otros 20 mil.

Ambas fuerzas están concentradas para impedir el avance de los italianos.

Hacia el sur de Addis Abeba han salido cinco mil etíopes para reformar el Ejército del ras Desta.

Llevan equipos de artillería de montaña con baterías contra los tanques.

LA REVISION DEL TRATADO DE ALGECIRAS

París, 24.—Las dificultades que existen en Marruecos se deben, según el Alto comité del Mediterráneo reunido en París, al Tratado de Algeciras.

Dicho organismo preconiza una política de puerta abierta en el Protectorado, impidiendo negociar los Tratados comerciales para aliviar la crisis económica.

Se espera que pronto se estudiará la revisión del Tratado.

Manifestaciones del gobernador civil interino

Ayer tarde recibió el gobernador interino a los periodistas, manifestándoles que había tranquilidad en toda la provincia.

Dijo el señor Schwartz que el domingo había celebrado una conferencia telefónica con el ministro de la Gobernación, tratando de diversos asuntos, entre ellos algunos de orden político.

El ministro le preguntó si creía de urgencia el nombramiento de gobernador para esta provincia, contestándole el señor Schwartz que la situación del orden público era satisfactoria, y que en toda la provincia no se había alterado un solo momento la normalidad.

Los periodistas le preguntaron si había hecho algún nombramiento para las Corporaciones, contestando que hasta ahora nada se había decidido sobre el particular. Quizá dentro de esta semana se provean las vacantes del Cabildo de Tenerife y de algunos Ayuntamientos.

Añadió el señor Schwartz que el único nombramiento que ha firmado hasta ahora es el de delegado del Gobierno en la Gomera, a favor del señor Macías, pues el anterior delegado, don Francisco Cabrera, renunció el cargo la semana anterior, reintegrándose a su destino en la Jefatura de policía de Las Palmas.

Este nombramiento lo ha hecho en virtud de las facultades que le ha concedido el ministro de la Gobernación.

Preguntamos al señor Schwartz si se habían firmado los nuevos contratos entre la Arrendataria y los industriales tabaqueros de Canarias, manifestándonos que hasta ahora no se confirmado la noticia.

Por último nos dijo el señor Schwartz que había sido nombrado gobernador interino de Las Palmas, don Nicolás Díaz Saavedra, posesionándose de su cargo el domingo último.

Crema limón 'Fuente'

Ultima creación de crema para la cara, a base de limón.

Limpia los poros, pone la piel tersa, evita las arrugas y manchas.

De venta, droguerías y perfumerías.

LLEGA A MELBOURNE EL "DISCOVERY II" LLEVANDO A BORDO AL AVIADOR ELLSWORTH

El aviador norteamericano explica su emocionante odisea

Melbourne.—Ha regresado a este puerto el barco polar "Discovery II", a bordo del cual viaja el famoso explorador polar y aviador norteamericano Lincoln Ellsworth, que como se recordará permaneció por espacio de dos meses perdido entre los hielos del Antártico con su compañero Kenyon, hasta que fueron recogidos por los exploradores del "Discovery II".

Ellsworth ha expresado su profundo agradecimiento a los Gobiernos británico y australiano por las rápidas y

Lincoln Ellsworth

acertadas disposiciones que hicieron posible su salvamento.

Explicando su peligrosa aventura Ellsworth ha dicho:

"Kenyon y yo salimos de nuestra base a bordo del avión "Estrella Polar" con la intención de atravesar el Continente transantártico. Después de once horas de vuelo, divisamos una región cubierta de hielo liso y no pudimos resistir a la tentación de descender. Antes de hacerlo divisamos constantemente magnas montañas que corroboran la teoría de que el Antártico posee una formidable barrera de montaña.

El lugar del aterrizaje se encuentra en una vasta meseta desprovista de glaciales y cortaduras. Con nuestro aterrizaje refutamos la creencia generalizada de que en el Antártico no existían parajes propicios para descender.

Gracias a nuestra triste experiencia, puedo ahora expresar mi firme creencia de que en lo futuro—quizá lo intente yo mismo—, será posible transportar en aviones a las expediciones antárticas que con sus trineos y perros explorarían luego el Continente entero del Antártico.

En el lugar del aterrizaje alzamos una cabaña y permanecimos en ella siete días, durante los cuales se abatieron sobre aquellos parajes formidables tempestades de nieve. Luego decidimos emprender el vuelo de regreso. Para ello hubimos de quitar las enormes cantidades de nieve que se habían acumulado alrededor del aparato. Tras grandes dificultades, conseguimos poner en marcha el motor del avión.

Cuando nos perdimos nos encontramos a unas cien millas de nuestra base.

Finalmente apareció un día sobre nosotros un avión. Mi compañero Kenyon fué el primero en percatarse de la presencia del aeroplano, cuyos ocupantes nos arrojaron conservas y un mensaje indicándonos que emprendiéramos la marcha hacia el mar. El resto de nuestra odisea ya es conocido. Se nos recogió y se nos atendió en forma que jamás olvidaremos y aquí estamos dispuestos a reemprender en la primera ocasión las exploraciones en el misterioso Continente Antártico".

TELEFONO

454

Los mejores y más lujosos taxis los encontrará usted en esta parada.

Parada de taxis de la plaza de los Patos.

R. Fernández de Misa

MEDICO

TEOBALDO POWER, 22 TELEFONO NUMERO 474

Línea fija semanal para Liverpool

El sábado, 29 de febrero, cargará en este puerto con destino a Liverpool, el hermoso vapor

"MARGA"

Admitiendo fruta hasta las cinco de la tarde.

Dicho buque reune las suficientes cualidades de acondicionamiento y ventilación para asegurar a la fruta un viaje en perfectas condiciones.

Para informes: SINDICATO AGRICOLA UNION DE EXPORTADORES.

Avenida de Cuba, 5 y 7.—Teléfonos números 227 y 655.

OLDENBURG-PORTUGIESISCHE DAMPFSCHIFFS-RHEDEREI

Servicio Frutero Semanal para HAMBURGO Y BREMEN

NORD DEUTSCHER LLOYD BREMEN

Y CON TRASBORDO PARA COPENHAGUE, GDYNIA, STOCKOLMO, ROTTERDAM

SALIDAS DE VAPORES DURANTE EL MES DE FEBRERO DE 1936

Día 7.—Vapor "OROTAVA"	Norddeutscher Lloyd.
Día 14.—Vapor "TENERIFE"	Compañia Oldenburguesa
Día 21.—Vapor "ARUCAS"	Norddeutscher Lloyd
Día 28.—Vapor "CEUTA"	Compañia Oldenburguesa.

Estos vapores admiten frutos con trasbordo en Hamburgo, para los puertos anteriormente citados, al mismo tipo de flete que rigen para dicho puerto

NOTA.—Se avisa a los señores exportadores que la fruta debe de encontrarse al costado del buque, los plátanos a las 5 de la tarde y los tomates, a las 9 de la noche del día de salida, no garantizándose el embarque de los bultos que lleguen después de las horas indicadas.

Agente: Oldenbur-Portugiesische Dampfschiffs-Rhederi JACOB AHLERS — Marina, 31. Teléfono, número 1140

Agente: Norddeutscher Lloyd (Servicio frutero) MANUEL CRUZ — San José, 10, Teléfono, número 1100

Ministerio de Cultura 2010