AÑO XVIII.—NUMERO 3.613

SABADO, 11 DE FEBRERO 1928.—Buen tiempo en toda la isla.—Santos del día: San Saturnino. Santos de mañana: Santa Eulalia, virgen y mártir.—El sol sale a las 6'42; pónese a las 5'48. La luna a las 11'4 y se pone a las 10'7.

OFICINAS: VALENTIN SANZ, NUMERO 15

La Prensa

DIARIO DE LA MAÑANA.—SANTA CRUZ DE TENERIFE

SABADO, 11 DE FEBRERO 1928

Ser o no inefable es indiferente a la calidad de un conocimiento, puesto que comparte la suerte de indecible lo más elevado con lo más humilde. Ni Dios ni el color de este papel pueden ser descritos con palabras.
J. ORTEGA Y GASSET

APARTADO DE CORREOS, 97. TELEFONO, 315

FRANQUEO CONCERTADO
HEMEROTECA MUNICIPAL
Santa Cruz de Tenerife

Iniciativas y comentarios

Dos proyectos interesantes

Casas para militares

En el último Consejo de ministros, el jefe del Gobierno, marqués de Estella, dió cuenta del proyecto relativo a la construcción de viviendas para generales, jefes, oficiales y clases de segunda categoría.

Con minuciosos detalles, el general Primo de Rivera explicó todos los aspectos del problema y las necesidades que evidentemente ha de llenar su realización, evitando dificultades que hoy se ofrecen a los miembros del Ejército, cada vez que las necesidades del servicio hacen imprescindibles los traslados de una a otra región.

En el proyecto se divide España en tres zonas: una será Madrid y Barcelona, otra Valladolid y Burgos, y la otra, la formarán las restantes Capitanías generales.

Aunque el desarrollo de este plan se hará al amparo de la ley de Casas baratas, tiene, no obstante, un aspecto nuevo que ha habido necesidad de estudiar con gran detenimiento, porque los inquilinos de estas casas, sujetos en su instalación a la movilidad que requiera la necesidad del servicio, no adquirirán la propiedad de sus pisos en ningún caso, alcanzándoles el beneficio de la economía de los alquileres. Por virtud de este procedimiento, con el importe de los alquileres será constituído un fondo para atender a la conservación de los edificios y al interés y amortización del capital movilizado para su construcción, y una vez amortizado en su totalidad, las casas pasarán a ser propiedad del Estado, que continuará arrendándolas a los mismos representantes del Ejército [illegible] una renta.

El tipo de alquiler está [illegible] una escala con arreglo a la categoría de la vivienda y de la persona que haya de ocuparla. No la conocemos en su totalidad, pero podemos anticipar que un teniente en ningún caso abonará por alquiler de su piso cantidad mayor de 75 pesetas mensuales.

El importe del plan completo, tal como al Gobierno ha sido sometido, alcanzará 25 millones de pesetas.

A nadie se le ocultará la gran importancia de este proyecto en los momentos actuales, cuando precisamente la crisis de la vivienda y la carestía de los alquileres en toda España, sostienen latente el máximo conflicto en todas las localidades y más que para nadie para los que tienen que cambiar con frecuencia de residencia.

Este es el caso de los militares en su mayoría y por eso el proyecto responde a una necesidad tan evidente como bien sentida y compulsada.

Los Patronatos del Turismo

En el mismo Consejo dió cuenta el presidente de un proyecto de real decreto por el cual se crea el Patronato del Turismo, estableciéndose en él todo un amplio sistema de propaganda, con facilidades de itinerarios, acondicionamiento de instalaciones, detalles y guías para todo lo que forma el patrimonio de la riqueza monumental española.

Este proyecto que ha sido objeto, según manifestó el presidente, de un minucioso estudio en conferencias que ha celebrado con el marqués de la Vega Inclán, está encaminado a desarrollar todas las iniciativas que permitan desenvolver un sistema de atracción de turistas con el menor número de incomodidades posibles y con un sistema de viajes que permita a los que vengan a España ver el mayor número de monumentos notables en el menor número de días.

En el Patronato que se crea y que es posible que presida el marqués de Santa Elena, sin que acerca de ello se concrete aún nada, tendrán representación todas aquellas entidades que por su carácter especial estén directamente interesadas en el desarrollo del plan general a que el decreto se refiere.

A este Patronato el Estado le concede una ayuda que altera poco la cifra fijada en el Presupuesto; pero, en cambio, se le faculta para el establecimiento de un seguro de viaje, representado por un pequeño gravamen en los billetes ferroviarios, con una escala en el tipo de seguro correspondiente a los billetes de primera, segunda y tercera clase. Este seguro será contra accidentes ferroviarios, incluso la muerte del viajero, y con los fondos [illegible] establecimiento de [illegible] Patronato del Turismo hará frente a los gastos que origine un amplio sistema de propaganda y otras mejoras que faciliten la atracción de extranjeros en nuestro país.

Es posible que al incorporarse a todas las provincias españolas la iniciativa de este proyecto, surja para Canarias una adaptación beneficiosa y susceptible de lograr eficaces resultados, ya que su finalidad no puede en verdad hallarse más de acuerdo con las condiciones y especial carácter de nuestro archipiélago.

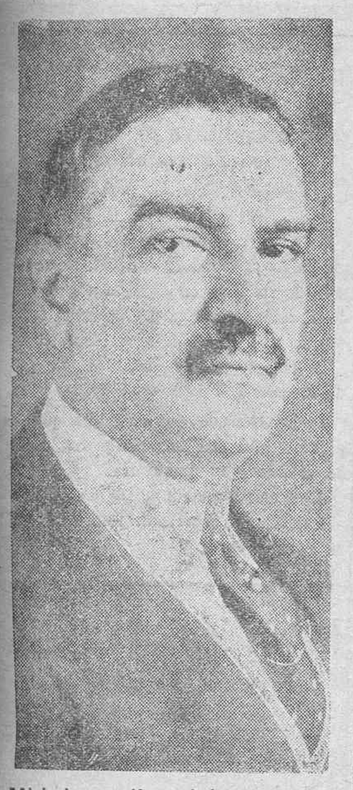

Michalacopoulis, ministro de Estado de Grecia, que ha dimitido el cargo juntamente con todo el Gobierno. Michalacopoulis se había significado últimamente por un discurso pronunciado en Salónica contra el tratado de Locarno.

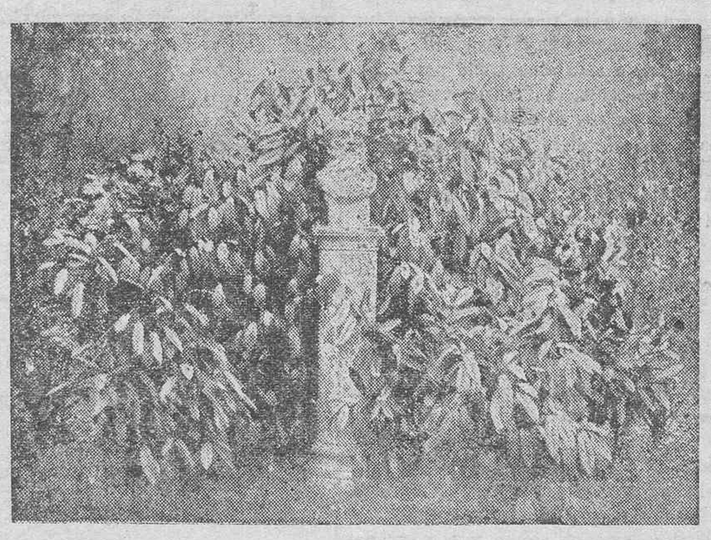

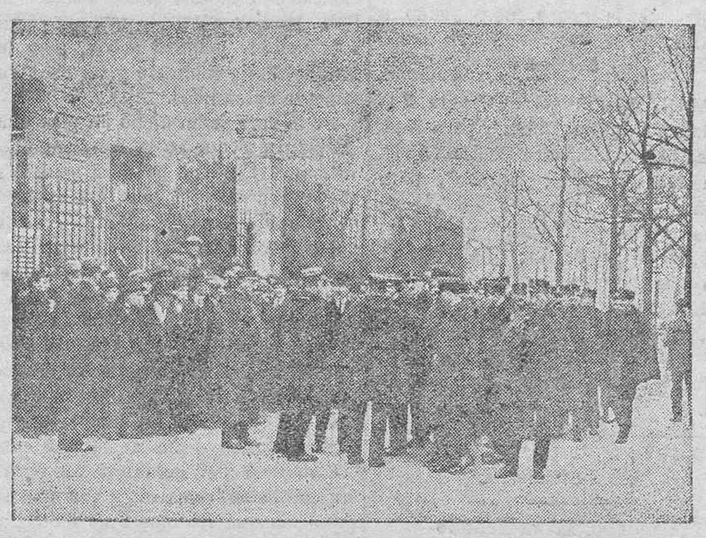

Un detalle de los jardines de «Fontana Rosa», en Menton, donde falleció el ilustre novelista Blasco Ibáñez.—Aspecto que presentaban los alrededores de la Cámara Francesa al ser detenidos los diputados comunistas.

UNA FECHA MEMORABLE

El 11 de Febrero

Hoy se conmemora en toda España el 55 aniversario de la proclamación de la República; fecha de imborrable recuerdo para la democracia española y para todos cuantos, a través de los vaivenes y adversidades porque ha pasado el liberalismo en los últimos tiempos, continúan fieles a sus principios y sintiendo la misma admiración de siempre por los gloriosos hombres del 73.

Este año, el partido republicano español, al celebrar la fecha memorable, lo hace en momentos tristes, que son de duelo por la desaparición de una de las figuras más destacadas y de más recia contextura democrática de la vida nacional contemporánea. Es esta la de Blasco Ibáñez, verdadero paladín de las ideas republicanas y luchador infatigable, cuando la nación entera era conmovida en sangrientas convulsiones y choques violentos de creencias e ideales.

No se puede, en verdad, al conmemorar esta fecha solemne, este aniversario tan evocador para la debatida y combatida democracia española, dejar de recordar los períodos de luchas, de pugna ardiente y viril que sucedieron a los primeros chispazos de la revolucinó del 66, para culminar en la República del 73, y que luego se extendieron a todo el curso de los años posteriores, en repercusiones intensas de cuya última vibración son testigos generaciones aún vivas.

De estos postreros paladines de la democracia, fué Blasco Ibáñez. Su nombre, pues, ha de ir muy ligado a la conmemoración de la fecha que hoy se celebra, arrojando una sombra penosa de luto y dolor sobre el recuerdo de los días intensos, de violenta conmoción nacional.

Junto con él surge para nosotros también el recuerdo de tantos otros patricios ilustres, como figuraron en aquellas gestas heróicas, cuyos nombres viven en la memoria de todos como algo familiar y difícilmente olvidable.

Triste, pues, por necesidad, ha de ser esta conmemoración anual que trae tan dolorosas evocaciones.

* * *

Con motivo de la fecha de hoy, la Juventud Republicana de Tenerife ha invitado a cuantas personas simpaticen con la causa democrática a firmar en los pliegos que ha colocado en su local social.

CUESTIONES SOCIALES

El cuidado de los niños

No se concibe ningún pueblo, a no tener instintos suicidas, que no atienda y cuide de los niños como se merecen, pues, al fin y a la postre, no hacen más que cuidar de su hacienda, atender a sus bienes, procurar por su capital. En los tiempos en que vivimos, y como consecuencia de la enorme pérdida de hombres sufrida, se hace más necesaria la inintensificación del "cultivo de los niños"; la puericultúra sienta de lleno sus reales en nuestra época, y bien seguro que es el asunto más interesante de todos a cuantos los sociólogos pueden dedicar su atención, los legisladores sus leyes y la gente rica sus cheques.

Todo el mundo reconoce que hay [illegible] al niño, que hay que [illegible] instituciones benéficas, que hay [illegible] a la obrera, etc., pero [illegible] se llega a lo más sencillo [illegible] a la vez lo más fundamental, [illegible] que gastar dinero, se tropieza [illegible] grandes escollos, porque otras [illegible] ciones públicas impiden al [illegible] dinero que hace [illegible] para el cuidado de los niños.

Las obligaciones primordiales en el cuidado de la infancia son las pedidas por Sir George Newman, de los Estados Unidos.

Primero.—Todos los niños estarán bajo la vigilancia del médico y deberán acudir periódicamente a la revisión o reconocimiento médico y odontológico, corrigiendo cualquier anormalidad que pudiera observarse.

Segundo.—A todo niño que al reconocerlo, se observe que está mal alimentado (sea por la causa que quiera), debe procurársele la alimentación debida, y si fuese la miseria, además de esto, se atenderá debidamente a su limpieza y a la de la familia.

Tercero.—Todo niño defectuoso, enfermo o anormal, será inmediatamente puesto bajo tratamiento médico por cuenta del Estado.

Cuarto.—Todos los locales donde se atienda a la educación de los niños deberán reunir las condiciones que exige la higiene escolar moderna, cerrándose sin apelación todos los que no las reunan.

Quinto.—Deberán hacer ejercicios físicos, apropiados, diariamente y al aire libre, bajo la dirección y vigilancia de personas competentes que designará el Estado.

Sexto.—Ningún niño será explotado ni por sus padres ni por nadie bajo castigos bastante duros de los responsables.

Séptimo.—Ni en las escuelas ni en los otros sitios donde se eduquen o adiestren (talleres, etc.), podrán influír elementos que perjudiquen la salud del niño o su moral.

Todos estos puntos están previstos en nuestra ley de Protección a la Infancia, aunque en muchas partes no se cumplen.

Es preciso que nos ocupemos de los niños, que conservemos los que nacen, apartando de su lado todas las causas de enfermedad o muerte. Los siete puntos que hemos enumerado son bastante para conseguirlo, debiéndose añadir, a nuestro juicio, uno muy importante, que en España empieza a ensayarse; me refiero a la enseñanza de la mujer en el cuidado y manera de alimentar a los niños; el estimular a las madres a que críen a sus hijos al pecho; el instruirlas en los síntomas de enfermedad [illegible] niñ[illegible]

La [illegible] que mueren en el primer año de la vida, de diarrea y trastornos de nutrición, debe y puede evitarse. Basta la educación de la madre para que desaparezca ese peligro. En cuanto se convenzan de que la mala distribución del tiempo en las tetadas, de que las malas condiciones y preparación de la leche en los criados artificialmente, y de que el de propinarles alimentos absurdos y poco apropiados a su edad, son siempre (o casi siempre) las causas de enfermedad, ellas mismas tendrán especial interés en eliminarlas. Pero para esto es necesario instruirlas y al mismo tiempo estimularlas y socorrerlas.

Es preciso abordar uno por uno los siguientes problemas:

Primero.—Protección a la madre futura, o sea puericultura intrauterina (clínicas, maternidades, etc.)

Segundo.—Prevenir la mortalidad infantil en sus diversos aspectos.

Tercero.—Inspección médica de las lactantes.

Cuarto.—Inspección médico-escolar.

Quinto.—Prevención de la tuberculosis del niño (colonias escolares, etc.)

Sexto.—Vigilancia de la explotación de que son objeto los niños.

Séptimo.—Protección de los anormales y educación médica de los mismos.

Dr. J. A. Alonso.

Gobierno civil

S. M., Presidente honorario

Ha visitado al gobernador civil el presidente de la sociedad «Unión y Fomento del Cabo» para darle cuenta de que en la última reunión celebrada por la sociedad, se acordó, en medio de aclamaciones unánimes y vivas a S. M. el Rey y al general Primo de Rivera, nombrar a S. M. el Rey, presidente honorario de la sociedad.

Iguales referencias tiene del entusiasmo que reinó en la propuesta por la delegación gubernativa allí enviada para el acto.

El gobernador civil oyó complacido la noticia del acuerdo, que enviará a palacio y al Gobierno, haciendo resaltar que se trata de una sociedad que cuenta con 700 asociados y de un barrio francamente obrero y democrático, de tradición republicana. También prometió visitar el local y decir unas palabras a los socios, que pertenecen al Somatén y U. P. en su casi totalidad.

Unión Patriótica

Igualmente ha recibido el gobernador civil varios pliegos de firmas de Barranco-Hondo—pasan de 130—, del barrio Barranco Grande—más de 50—y del Sobradillo—exceden de 60—que se han adherido a U. P. Los primeros solicitan escuelas, pues existen unos 300 niños y niñas sin tener instrucción alguna por carecer de escuela.

Desde luego apoyará con el mayor interés esta solicitud el gobernador civil, que ve los deseos de los vecinos en materia de enseñanza.

Renovación de un Ayuntamiento

Con asesoramientos de los elementos de U. P., se ha renovado el Ayuntamiento de Arure, que había presentado la dimisión, para dar entrada a representantes del Valle, últimamente agregado al término municipal del mencionado Arure.

Un festival benéfico

Ruego al señor alcalde

Desde hace muchos años viene celebrando el Asilo Victoria un baile de disfraz la víspera de Carnaval, en el Parque Recreativo, y cuyo producto se destina a la educación de los niños, que en número de más de 200 reciben instrucción alimento en el repetido Asilo.

Y como para esa misma noche tiene anunciada la Comisión de festejos un espectáculo análogo en la Alameda del Príncipe, y que se anuncia por primera vez para este año, nos permitimos suplicar al señor alcalde y comisión de fiestas aplace para otra fecha la celebración de ese espectáculo, pues con la simultaneidad de los dos se restan ingresos a una institución benéfica que tan necesarios servicios viene prestando a la niñez desvalida de esta capital.

Varias madres agradecidas

El "Cap Arcona" en Tenerife

Hoy, a las 8 de la mañana, fondeará en nuestro puerto el soberbio trasatlántico alemán, de la Compañía Hamburg - Sudamerikanische, «Cap Arcona», que visita de nuevo Tenerife de regreso de su viaje a Sud-América.

Conduce de tránsito el «Cap Arcona», 661 pasajeros, en su mayoría de cámara, embarcando en este puerto 58.

Entre los viajeros que hacen viaje a Europa figuran los turistas alemanes que el «Cap Arcona» dejó en Tenerife en su anterior escala y que regresan [illegible]

La «Cap Arcona» pero [illegible] pocas horas en el puerto, zarpando con destino a Lisboa, Vigo, Boulogne y Hamburgo, después de tomar los pasajeros de esta isla y aprovisionarse de víveres.

Viene dicho buque con un día de retraso por haber corrido un temporal en la travesía de Santos a Tenerife.

* * *

Además de los turistas alemanes que se dirigen a Hamburgo, embarcan también en nuestro puerto, entre otros, los siguientes pasajeros:

El ex-diputado a Cortes, don Benito Pérez Armas; delegado de la Caja de Previsión Social, don Juan A. Rumeu Hardisson; arquitecto del Banco de España, don Luis Menéndez Pidal; ingeniero-jefe de la Sección Agronómica, don Francisco Menéndez; director de la Granja Agrícola, don Rodolfo Godínez; el abogado don Agustín Espinosa y el alférez de fragata, don Diego Feria.

NOTA DEL DIA

El centenario de Julio Verne

Se está celebrando actualmente en toda Europa el centenario del famoso escritor Julio Verne.

Nantés de origen, Julio Verne tenía cuarenta años cuando fué a residir a Amberes, en donde residió hasta su muerte, acaecida en 1905. Fué allí donde escribió la casi totalidad de sus libros de viaje. Fué consejero municipal lo que le sugirió quizá la idea de escribir una curiosa anticipación, que ha quedado inédita: «Amiens en el año 2000».

El gran escritor tenía la costumbre de pasar parte de la tarde en el gabinete de lectura de la Sociedad industrial, en donde hojeaba las revistas de ciencias y de viajes. Este es el motivo por el cual dicha sociedad ha tomado la iniciativa de celebrar el centenario de Julio Verne.

El sueño que sirviera en el siglo pasado para que Julio Verne, pergeñase una de sus más interesantes novelas a base de realidades futuras, ha llegado a preocupar a los hombres de ciencia. Un sabio inventor francés, después de enriquecer la mecánica aérea con varios aparatos ideados por él ha iniciado una campaña para establecer la ciencia «astronáutica». Se trata de ensayar a aprovechar las grandes velocidades adquiridas para la locomoción en servicio nada menos que de un viaje a la Luna. El proyecto está en marcha; y tan en serio se ha tomado, que la Sociedad Astronómica de Francia acaba de fundar un premio anual para las proezas de la navegación intersidérea.

Torneo deportivo

Mañana, en el Stadium

La fiesta de los redactores deportivos

Mañana, según ya hemos venido anunciando, tendrá lugar en el Stadium el primer torneo de los periodistas deportivos de Tenerife, organizado por los redactores de los diarios de esta capital, con la cooperación de todos los Clubs federados.

El espectáculo, no ya por su originalidad é interés, sino también por los elementos que en él toman parte, ha de constituír de seguro un éxito insospechado y quizá el más saliente en nuestros acontecimientos deportivos.

La tribuna de honor estará formada por un ramillete de bellas señoritas—María del Carmen Machado, Mercedes Rojas, Mercedes Molina, Candelaria Espinosa, Mercedes Fortuny y Marina Jiménez—que representarán á los Clubs participantes en el torneo y á las que acompañarán otros lindos "guayabos" de Santa Cruz y La Laguna.

Habrá primeramente un gran desfile de los equipos con sus madrinas, amenizado por la banda de música y seguidamente comenzará el torneo, que puede decirse es un "petit" campeonato en cinco partidos, de 30 minutos cada uno.

La presidenta de la fiesta

Los redactores deportivos de "El Progreso", "Gaceta de Tenerife", "La Tarde" y LA PRENSA han elegido para presidir la fiesta, á la bella señorita Caridad Fernaud Cruz, á la que acompañará una corte de bellas y distiguidas señoritas de esta capital.

Como se desarrollará el torneo

Los equipos "Tenerife", "Iberia", "Real Hespérides", "Fomento", "Salamanca" y "Santa Cruz", jugarán primeramente tres partidos eliminatorios, teniendo de duración cada encuentro 30 minutos, divididos en dos [illegible] han de contender entre sí.

Los equipos que venzan en las eliminatorias jugarán luego la final del campeonato.

Para los sorteos de los equipos se aplicará una fórmula que se dará á conocer á todos los Clubs antes de comenzar el torneo.

Solo en caso de lesión grave puede sustituírse un jugador durante el transcurso del "match".

La ventaja de "goals" decidirá en todos los encuentros la victoria de un equipo.

En caso de empate en alguno de los cinco partidos señalados, la puntuación de los castigos y faltas decidirá la eliminación observándose para ello las siguientes reglas:

Un "penalty", 3 puntos en contra; saque de esquina, 2; demás faltas, 1.

De existir también igualdad en la puntuación de los empates, el triunfo lo determinarán los redactores deportivos por la calidad del juego desarrollado.

Los premios

Primer premio al equipo vencedor en la final: Copa de los periodistas deportivos y medallas de don Sixto Machado.

Segundo premio al otro equipo que llegue á la eliminatoria final: Copa "Chevrolet" y obsequio "Domecq".

Terceros premios: Copas "Martini Rossi", "Citroen" y "La Tarde" y obsequios de "Goodyear" y "La Mascota".

Los premios se entregarán á los equipos vencedores al final de la fiesta y por cada una de sus madrinas.

Una designación

Para la fiesta deportiva que mañana se celebrará en el Stadium, ha designado el Club "Santa Cruz" para que le represente como madrina de su equipo, a la bella señorita Marina Jiménez.

Le acompañarán otros "guayabos" admiradoras de popular equipo.

Jugador que reaparec

Mañana, en el torneo de los redactores deportivos, ocupará el puesto de interior izquierdo del "Tenerife", el jugador Gaspar Núñez, que ha vuelto á la vida activa del fútbol.

Sea bienvenido.

La venta de localidades

Desde hoy se pondrán á la venta las localidades para el festival en el Café Cuatro Naciones y en la redacción de "El Progreso".

También en la Sociedad "Fomento del Cabo" se despacharán localidades.

Las señoras tendrán entrada gratis en la fiesta.

Ministerio de Cultura 2010

VIDA JUDICIAL

JUICIO POR INJURIAS

Ayer se celebró la vista de la causa seguida en el Juzgado de La Laguna, por injurias, contra Leonor Ramallo de la Rosa.

El fiscal, apoyado por el letrado acusador, señor Rodríguez Figueroa, interesó para la procesada la pena de un año, ocho meses y veintiún días, de prisión correccional y la indemnización de 2.000 pesetas.

El letrado defensor, señor Díaz Bethencourt, solicitó la absolución, quedando conclusa para sentencia.

SEÑALAMIENTO

Para el lunes próximo se halla señalada la vista de la causa seguida en el Juzgado de Icod, por tenencia de armas sin licencia, contra Pedro de Armas Ramos.

Actuará de ponente el magistrado señor Campos, de abogado el señor Foronda, y de procurador el señor Cami.

SUMARIOS

El Juzgado de esta capital instruye sumario por muerte del niño Miguel Hernández Martín, por atropello del tranvía núm. 9, del Cabildo Insular de Tenerife.

—Asimismo instruye sumario por pescar con dinamita el vecino de ésta, Juan Afonso Díaz (a) "Triguero".

PLEITO INGRESADO

En la Sala de lo Civil de la Audiencia provincial han ingresado los autos en grado de apelación del juicio de menor cuantía seguido en el Juzgado de La Laguna, a instancia de don Román Peña Medina, contra don Eusebio Hernández Infante, sobre entrega de una finca y pago de rentas.

La conferencia de esta tarde

Círculo de Bellas Artes

Hoy, a las 6 de la tarde, tendrá lugar en el Círculo de Bellas Artes, la conferencia d don Elpidio Alonso.

El tema elegido por el conferenciante es «Don Juan y el donjuanismo», de gran actualidad en estos momentos intelectuales de España. Con ella contribuye el señor Alonso, joven de gran cultura que engrosa nuestras vanguar- [illegible] tarde promete un nuevo éxito para el Círculo, que ha organizado un selecto curso de conferencias.

Movimiento de buques

Entradas de ayer

VAPORES.—"Yugo", alemán, de 2 mil 825 toneladas, procedente de Hamburgo y Amberes, con carga general, consignado a J. Ahlers.

"Rhymney", inglés, de 2.970 toneladas, procedente de Bahía Blanca, consignado a Cory Hermanos.

"Orión", alemán, de 817 toneladas, procedente de Rotterdam, con carbón, consignado a Depósito de Carbones de Tenerife.

Interinsulares

VAPORES.—"La Palma", procedente de Las Palmas, con 32 pasajeros de término y carga general.

Cabotaje

VAPORES.—"Bure", procedente de Santa Cruz de la Palma, con carga general, consignado a A. R. López.

"Amir", procedente de Santa Cruz de la Palma, con carga general, consignado a Fyffes.

VELEROS.—"San Miguel", procedente de Las Palmas, con frutos, consignado a J. Peña.

"Rosalía", procedente de la pesca, consignado a Molowny.

"Joven Sara", procedente de la pesca, consignado a Molowny.

"Las Palmas", procedente de Río de Oro, de la pesca, consignado a Morales.

Salidas

VAPORES.—"Rhymney", para Rotterdam; "Artagan-Mendi", para Amberes; "Barceló", para Cádiz; Yugo", para Mossanmedes; "Bilbao", para Bremen, con frutos; "Frank", para Viana do Castelo; "Amir", para Santa Cruz de la Palma; "La Palma", para Las Palmas.

VELEROS.—"Joven Sara", "Rosalía", "Nuestra Señora Candelaria", "Cristóbal", "Las Palmas", para la pesca; "Guanchinerfe", para Las Palmas.

STADIUM DEL CLUB DEPORTIVO TENERIFE

Domingo, 12 de Febrero

Grandioso festival deportivo presidido por bellas señoritas.—Discusión del trofeo de los periodistas deportivos.

EN LAS PALMAS

Importante juicio oral

El jueves comenzó a celebrarse en la Audiencia de Las Palmas el juicio oral de la causa instruída contra don Francisco Guerrero Rodríguez, administrador de Correos de Arucas, por haber dado muerte a su esposa.

El Ministerio fiscal, única parte acusadora, formula como cargo contra dicho sumariado el que desempeñando la Administración de Correos de Arucas y viviendo en la misma casa donde se hallaba instalada la oficina con una hermana suya, su mujer, doña Luisa Pérez, y cuatro hijos menores, el 24 de agosto de 1926, en que precisó asistencia médica por padecimientos que sufría al estómago, levantóse en la madrugada del 25 de dicho mes en que hizo bajar a su mujer a la oficina en que el Guerrero se encontraba; y allí por celos que le aquejaban, después de una disputa, con una navaja que existía en la mesa donde trabajaba, asestó varios golpes a su mujer, que falleció a consecuencia de las heridas recibidas.

Para el fiscal, el procesado obró [illegible] en su defensa, aunque grande- [illegible] hermana del encartado no pudo impedir que éste saltase una azotea y de ella se arrojase a un patio inmediato, causándose lesiones que curaron a los 164 días, quedándole como deformidad una claudicación en la pierna izquierda.

El fiscal propone el examen de 22 testigos y el informe de ocho peritos médicos, solicitando provisionalmente se imponga al procesado la pena de cadena perpetua e indemnización de diez mil pesetas a los herederos de la muerta.

La defensa presenta la misma prueba y además el perito médico don Rafael Morales, solicitando a su vez la absolución de su patrocinado, al que considera exento de responsabilidad como efecto de locura por los celos.

¡¡Desayuno ideal!!

CACAO «GROOTES» CACAO

Los que padecen del sistema nervioso y del estómago, no deben desayunarse más que con el CACAO «GROOTES».

Su pureza es una garantía.

De venta en las droguerías y ultramarinos.

Teatro Guimerá

Estreno de «La Mariposa que voló sobre el mar»

La expectación que el estreno de «La Mariposa que voló sobre el mar» había despertado en el público tinerfeño, tuvo anoche una plena justificación dando motivo a las huestes de Lola Membrives y de modo especial a la notable primera actriz, para lograr un éxito completo y ser clamorosamente aplaudidos.

De la obra se ha dicho un poco exageradamente que es la más grande y valiosa del teatro benaventiano. Es, eso sí, sin disputa, una hermosa comedia, parangonable a las mejores del insigne don Jacinto, llena de bellezas literarias de maravillosa factura, en una suntuosidad de lenguaje plena e innegable.

Bien es verdad que «La mariposa que voló sobre el mar», como producción nueva, no es, desde luego una obra más, pero basta con que se diga de ella que es digna de figurar entre las mejores del genial comediógrafo sin pretender remarcarla con una supremacía que realmente no existe, ya que muchas comedias anteriores de Benavente podrán ser igualadas pero no superadas, ni siquiera por el mismo don Jacinto.

La «Gilberta» de Lola Membrives es una creación verdaderamente inimitable. Durante la obra toma cuerpo y alma de tal forma en ella la figura creada por el ilustre comediógrafo, que no se concibe haya podido «La mariposa que voló sobre el mar» ser escrita pensando en otra actriz que no fuera Lola Membrives.

Culminó la magistral interpretación en la escena final de la obra, página admirable, de gran fuerza y justeza, desarrollada, además, por Lola Membrives de modo maravilloso, sin restarle ni un ápice de colorido y vigor sino, por el contrario, acentuándolo con el empleo a fondo de todo su arte personalísimo y nunca tan evidentemente destacado.

Bien, perfectamente bien, en toda la obra, junto a la primera actriz, el actor Soto, cuya sobriedad se mostró claramente en las escenas más difíciles y bellas, así como las señoras Muñoz Sampedro, Astort y el señor Aragonés, sin excluír tampoco esta vez a los restantes intérpretes, cuyo conjunto de trabajo no puede ser más completo ni acertado en todos los momentos de la obra.

La presentación escénica admirable.

El público tributó a la genial actriz una entusiasta y prolongada ovación [illegible] triunfo para la señora Membrives.

* * *

Para esta noche, cuarta función de abono, se anuncia el estreno de la comedia en tres actos de los hermanos Quintero «Barro pecador», insuperable creación de Lola Membrives.

Se prepara la reposición de «Cancionera», escrita por los Quintero para la señora Membrives y estrenada por esta actriz en Madrid, con grandioso éxito.

Asociación Mixta de Patronos empleados y obreros de Tenerife

Se convoca a Junta general ordinaria, que tendrá lugar el próximo martes, día 14 del corriente en la «Casa de los Obreros», calle del General Gutiérrez, número 5, con arreglo a la siguiente

ORDEN DEL DIA

Memoria reglamentaria y presentación de cuentas de 1927.

Elección de los miembros de la Directiva, que corresponde renovar.

Manifestaciones de los señores socios.

Santa Cruz de Tenerife, 8 de Febrero de 1928.—P. A. d ela J. D. El secretario, **Manuel Cruz.**—Visto Bueno el presidente **Jacob Ahlers**

Puerto de la Cruz

El baile de esta noche

Esta noche, a las diez, se celebrará en el Teatro Topham el anunciado baile organizado por la banda municipal de música de esta población.

Entre las señoras y señoritas que concurran a la fiesta se sorteará un regalo, obsequio de la propia banda.

La fiesta será amenizada por la expresada agrupación musical.

A juzgar por el entusiasmo que reina entre el elemento joven de la localidad y vecinos pueblos de la Orotava y los Realejos, la concurrencia al baile será extraordinaria.

CORRESPONSAL

Los republicanos

Para conmemorar la instauración de la República en España, el 11 de febrero de 1 873, el Directorio del Partido Republicano y la Juventud Republicana Tinerfeña, invitan a todos los ciudadanos que deseen exteriorizar sus ideales democráticos, a que pasen por el local social de la Juventud, Ruiz de Padrón, 1, para firmar los pliegos que al efecto estarán situados allí, y cuyo encabezado es el siguiente:

«Para conmemorar la instauración del régimen republicano en España, la Juventud Republicana Tinerfeña, invita a cuantas personas deseen exteriorizar sus ideales democráticos, a firmar en los pliegos que a tal efecto estarán a su disposición en el local social, el día 11 del mes en curso.

"Círculo Minerva"

CIUDAD DE TACORONTE

Baile de disfraz

Por el presente quedan invitados los señores socios que integran esta sociedad al baile de disfraz que el próximo domingo 12 del actual celebrará este Círculo; agradeciendo a los socios se dignen concurrir en unión de las distinguidas señoras y señoritas de sus respectivas familias.

NOTA.—El baile comenzará a las nueve de la noche.

Se ruega no llevar niños pequeños.

Ciudad de Tacoronte, 7 de febrero de 1928.

Por A. de la D.—El secretario **Abel Bonnet**

Real Automóvil Club

TENERIFE

[illegible] tores socios [illegible] a la [illegible] próximo domingo día 16 del actual y hora de las tres de la tarde en el local del Círculo Mercantil sito en la calle del Doctor Guigou, en esta capital, con sujeción a la siguiente

ORDEN DEL DIA

1.—Acta anterior.

2.—Exposición de los trabajos realizados en el año último.

3.—Presentación de cuentas.

4.—Elección por cese reglamentario de presidente, secretario, tesorero, contador y dos vocales.

.—Manifestaciones de la Presidencia y de los señores socios.

Santa Cruz de Tenerife, 9 de febrero de 1928.—El secretario, **José Clavijo Torres.**—Visto Bueno, el presidente **Rodríguez López**

La Bota Militar

ALMACEN DE CALZADO Y SOMBREROS

DE GUILLERMO LEON BELLO

Contratos directos con las mejores fábricas nacionales y extranjeras.

Se garantiza su legítima fabricación y procedencia.

Precios sin competencia

SANTO DOMINGO, 2 Y 5.-SANTA CRUZ

"LOS DOS HERMAMOS"

GRAN ESTABLECIMIENTO DE ULTRAMARINOS

VIERA Y CLAVIJO NUMERO 15

Comunicamos a nuestra distinguida clientela, que ya se encuentran a la venta en este acreditado establecimiento, las inmejorables pastas para sopa marca

"La Aurora"

Alberto Camacho

SE VENDEN APARATOS CINEMATOGRAFICOS. — Extenso surtido.

ESPECIALIDAD PARA CASAS PARTICULARES

Alquiler de películas procedentes de la famosa casa de París

"GOUMONT"

La más importante del mundo. — La más selecta del arte escenográfico.

Programas diversos para espectáculos de cine.—Renovación diaria.—Importante stock de las más celebradas producciones.

PRECIOS REDUCIDOS.—Grandes facilidades de pago.—

DEPOSITO: Dr. COMENGE 11 :: — :: SANTA CRUZ DE TENERIFE

Círculo de Amistad XII de Enero

GRAN BAILE POPULAR DE DISFRAZ

Que tendrá lugar en la noche del 11 del actual, a las 10, en los salones del edificio antiguo, calle de Emilio Calzadilla.

Habrá comisión de reconocimiento. Se reserva el derecho de admisión.

Santa Cruz de Tenerife, 8 de febrero de 1928.

¡Alto, Señores!

EL PROXIMO DOMINGO SE INAUGURARA EL CAFE-RESTAURANT «PALERMO»

El que quiera desayunar, almorzra y cenar bien, que se dé una vueltecita por el «PALERMO». Esta casa cuenta hoy con la mejor cocinera de Andalucía.—Se dan comidas a la carta y por abonos.; se servirán las buenas paellas a la Valenciana, así como a todas aquellas personas que lo pidan por encargo se servirán a domicilio. Lo mismo buenos asados en pollos y frituras de pescado, etc., etc.

Además cuenta esta casa con las mejores bebidas, así como vinos del país y de la Península.

Se advierte al público que, por falta de tiempo, debido a los Carnavales ,no está terminada la freiduría-churrrería, estilo gaditano, por lo que en breve se inaugurará dicha freiduría ychurrería montada con los últimos adelantos modernos.

El Banco Hipotecario de España

hace préstamos sobre fincas rústicas y urbanas, para la construcción de casas de renta y reforma de las antiguas, para cambiar hipotecas contratadas con usureros, para comprar toda clase de inmuebles y, muy particuarmente, partes indivisas de los mismos.

El Banco cobra el 5,75 por ciento de interés y concede hasta 50 años para amortizar la deuda.

Las fincas han de estar inscritas en pleno dominio y la sque lo estén por

EXPEDIENTES POSESORIOS

que antes el Banco las rechazaba si no hacia treinta años desde la fecha de la inscripción, ahora las admite si han transcurrido DIEZ AÑOS desde la fecha de la misma.

Ha llegado el Inspector, que visitará las proopiedades que se ofrecan, en garantía de los préstamos que se soliciten.

Pida informes y folletos gratis al agente oficial para préstamos del Banco: JUAN YANES PERDOMO, Teobaldo Power, 12.—Teléfono 41.—Santa Cruz de Tenerife.

CUPIDO, DIOS DEL AMOR

Toda niña que aspire a casarse debe recabar de su novio una colección de cupidos de ojos movibles, de los que ha lanzado don Eufemiano Fuentes, en los cigarrillos «SULTANES» de su fábrica «LA FAVORITA» y una vez obtenida, Cupido hará oir la epístola de San Pablo al enamorado más reacio y recalcitrante.

Hemos visto esta colección de estampillas y en verdad se trata de cosa original y de gran mérito, por lo cual debéis pedir estos cigarrillos en todas partes, para obtener pronto los 54 dibujos diferentes de que consta.

Depósito en esta capital, calle de ALFONSO XIII NUMERO 11 (a).

EMPRESAS DE AGUAS

COMUNIDAD «SALTO DEL CUERVO»

No habiéndose celebrado la Junta general ordinaria por falta de número, se convoca de segunda cita para celebrarla como previene el artículo 23 de los Estatutos, el día 12 de los corrientes en el Salón Teatro de esta localidad a las dos de la tarde con arreglo a la siguiente

ORDEN DEL DIA

1.—Elección de los partícipes que han de desempeñar los cargos de presidente y de segundo vocal, vacantes en la actualidad.

2.—Aprobación o censura de las cuentas y

3.—Lo que los señores accionistas expongan para la buena marcha de la comunidad.

Ciudad de Icod, 6 de febrero de 1928.—El presidente accidental P. O. de **Ezequiel Tosco González.**—El secretario, **José García Miranda.**

COMUNIDAD «FUENT DE COCO»

Necesitando la Comunidad de aguas «Fuente de Cocó comprar de 5.000 a 6.000 metros de tubería de hierro galvanizado, se abre un concurso por diez días. Lo que se pone en conocimiento de las casas comerciales dedicadas a este ramo, dirigiéndose las ofertas de precios y condiciones a don Andrés Rodríguez Rosa, Avenida de Lucas de Vega, La Laguna.

COMUNIDAD «LAS VENTANITAS»

De conformidad con el artículo 19 de los Estatutos por que se rige este Comunidad se cita a Junta general ordinaria a los señores partícipes de la misma para el día 12 del mes actual y hora de las dos de la tarde en el salón teatro de esta localidad, para tratar sobre la siguiente

ORDEN DEL DIA

1.—Aprobación o censura de las cuentas del ejercicio pasado.

2.—Lo que los señores accionistas propongan para la buena marcha de la comunidad.

Ciudad de Icod, 6 de febrero de 1928.—El presidente P. O. de **Ezequiel Tosco González. El secretario José García Miranda.**

COMUNIDAD CIVIL «EL RISCO AZUL»

Por la presente se cita a todos los partícipes de esta comunidad para que el día 12 del que cursa a la hora de las nueve de la mañana, concurran a la Sala de sesiones del Ayuntamiento de esta localidad, al objeto de celebrar sesión ordinaria, con arreglo a la siguiente

ORDEN DEL DIA

1.—Nombramiento de una comisión que examine las cuentas comunales pertenecientes al pasado año de 1927.

2.—Elección de la Junta Administrativa que ha de regir durante el presente año.

3.—Manifestaciones de los señores partícipes.

Si transcurrida la hora señalada, sin haber concurrido número suficiente de socios, se celebrará a la hora de las quince, en el mismo local Junta de Segunda Convocatoria, con arreglo al orden del día antes citado, tomándose los acuerdos con cualquiera que sea el número de asistentes.

Arafo, 6 de febrero de 1928.—El secretario, **Rodolfo García.**—Visto Bueno, el presidente **Fernando Fariña.**

Comunidad de explotaciones de aguas «EL DRAGO»

De orden del señor presidente se convoca a los partícipes de esta Comunidad a Junta general extraordinaria para el próximo domingo, 12 del corriente, a las diez de la mañana, en los salones de este Excmo. Ayuntamiento, para tratar de los siguientes particulares:

—Estudiar y acordar la conveniencia de terminar el acueducto interior de la galería.

2.—Proposición de don Juan Ruiz para tomar de remate los trabajos de perforación empleando en ello la fuerza mecánica.

3.—Manifestaciones de los señores partícipes.

Orotava, 6 de febrero de 1928.—P. A. de la J. D. El secretario, **Tomás Méndez.**—Visto Bueno el presidente, **Antonio Díaz**

Sociedad de investigación y explotación de minas y aguas denominada «SAN MARCOS»

Por la presente se convoca a los señores accionistas de esta Empresa para celebrar Juntas generales ordinarias los días 5 y 12 del entrante mes de febrero, en el casino «Círculo de Iriarte», a las once horas de dichos días, con objeto de tratar de los asuntos siguientes:

DIA 12

1.—Dar cumplimiento al artículo X de los Estatutos.

NOTA.—Se recuerda a los señores socios de que en estas dos Juntas ordinarias se podrá tratar y tomar acuerdos acerca de cuantas cuestiones o asuntos que propongan los señores accionistas.

Puerto de la Cruz, 28 de enero de 1928. El presidente, **F. Gómez Ibáñez.**—El secretario, **B. Padrón y García.**

Sociedad de explotación de aguas «LOS POSITOS»

Por la presente se convoca a los señores accionistas de esta Sociedad para que se sirvan concurrir el domingo, 12 de febrero, a las 15 horas (3 de la tarde), a los salones de recreo del casino «Puerto de la Cruz», situado en la calle de Iriarte, de este pueblo, al objeto de celebrar Junta general ordinaria, bajo la siguiente

ORDEN DEL DIA

1.—Elección de los miembros del Consejo de Administración, que corresponde renovar.

2.—Designación de una comisión que inspeccione las cuentas de esta sociedad en el año 1927.

3.—Procedimiento observado con los accionistas morosos.

Puerto de la Cruz, 6 de febrero de 1928. **El presidente.**

COMUNIDAD «LOS MANCHONES»

Por la presente se cita a los señores accionistas a la junta general ordinaria, de segunda convocatoria, que tendrá lugar en el café de don Felipe del Castillo, situado en la carretera del Monte de las Mercedes, y hora de las 3 de la tarde, con arreglo a la siguiente

ORDEN DEL DIA

1.—Elección de la junta de gobierno para el presente año.

2.—Presentación y revisión de cuentas.

3.—Dar de remate las obras.

4.—Manifestaciones de los señores socios.

NOTA.—En caso de no haber número suficiente de accionistas, la junta se llevará a efecto con el número que concurra, según dispone el reglamento de esta Comunidad.

La Laguna, 6 de febrero de 1928.—El presidente, **Felipe dl eCastillo.**

COMUNIDAD DE AGUAS BARRANCO DE CANO

FASNIA

Se convoca a Junta general ordinaria que tendrá lugar el día 12 del presente mes a la hora de las trece en este pueblo, en el pago de la Sabina Alta, en la casa de don Daniel Tejera, para tratar de lo siguiente:

1.—Dar cuenta del estado de los trabajos de la galería.

2.—Elección de los miembros que en el presente año han de desempeñar los cargos de la Junta administrativa.

3.—Manifestaciones de los partícipes.

Fasnia, 3 de febrero de 1928.—El presidente **Plácido Pérez**

Hidroeléctrica de Güimar

SOCIEDAD ANONIMA

ACLARACION

Se hace presente que en la convocatoria para junta general ordinaria, publicada en este periódico, se señaló por error el día 19 para su celebración, debiendo ser el día 12 del actual, según aparece en el «Boletín Oficial» del 1 del corriente mes.

Ministerio de Cultura 2010

La Prensa

DIARIO DE LA MAÑANA

Apartado número 97. — Teléfono núm. 416

Redacción y talleres:
Valentín Sanz, 15.—Santa Cruz de Tenerife

PRECIOS DE SUSCRIPCION

Canarias, un mes ... ... Ptas. 2'00
Península, trimestre ... ... » 6'00
Extranjero, trimestre ... ... » 15'00

Números sueltos, 10 céntimos

Atrasados, 20 céntimos

ANUNCIOS

Reclamos, esquelas, comunicados, etc., a precios convencionales.

PUESTOS DE VENTA

Santa Cruz: Valentín Sanz, 15 (Imprenta de LA PRENSA).

Laguna: Kiosco de la Plaza de la Catedral y Droguería Piñeiro.

Orotava: Librería Miranda.

Puerto Cruz: Librería Cartaya.

Admiten suscripciones todos los corresponsales de los pueblos, previo pago anticipado.

VIDA MILITAR

Los ascensos del mes

Durante el mes de Enero último se han producido en los diferentes cuerpos del Ejército, los siguientes ascensos:

En Estado Mayor: Un coronel y un teniente coronel.

En la Guardia Civil: Un teniente coronel, un comandante, tres capitanes y cuatro tenientes y en la Escala de Reserva cuatro alféreces y dos ingresos de oficiales.

En Oficinas militares: Un archivero segundo, otro tercero, dos oficiales primeros, tres segundos, cuatro terceros y cuatro escribientes de primera clase.

En el cuerpo de Capellanes castrenses: Un capellán de primera, nombrándose capellanes auxiliares del Ejército a diez soldados presbíteros. Se concede también el ingreso de un capellán segundo.

En Infantería: Cuatro coroneles, siete tenientes coroneles y tres comandantes y en la escala de reserva, un teniente coronel, un comandante, cinco capitanes, siete tenientes. Por el turno de elección, un coronel y un comandante.

En Caballería: Un comandante, y en la escala de reserva dos capitanes, tres tenientes y tres alféreces.

En Artillería: Un coronel, un comandante y seis capitanes, y en la escala de reserva, un capitán, dos tenientes y dos alféreces.

En Ingenieros: Dos coroneles, dos tenientes coroneles, cuatro comandantes y dos capitanes, y en la escala de reserva, dos tenientes.

En Intervención: Un comisario de primera y otro de tercera.

En Sanidad: Un comandante médico; y en Veterinaria, un sub-inspector de primera, otro de segunda, un veterinario mayor y dos de primera.

DE SOCIEDAD

Viajeros

Ayer llegaron de Las Palmas don Francisco García, don Antonio Ordóñez, don Luis Massot, don F. Facundo, don Luis Puga, don J. Carrillo, Mr. R. Hammer y señora, don Antonio Guaneche, don Carlos Moenck, don Federico Morense y señora, don Benito Pardo, don M. Martín, don Antonio Trujillo, don R. Valenzuela, don Francisco Gil y don Antonio García.

—Para la Península ha hecho viaje el teniente auditor don Eduardo de Nó Louis.

—De Las Palmas ha regresado el presidente del Consejo provincial de Fomento, don Francisco Trujillo.

—Ha regresado á Las Palmas don Nestor de la Torre.

—Con objeto de reunirse con su esposo ha marchado á Melilla la señora doña Acacia Hermosilla, esposa del comandante de Infantería, don Pompeyo Galindo.

—Se encuentran en esta capital, de paso para la isla de la Palma, el ex-presidente de aquel Cabildo, don Tomás Sotomayor y el alcalde de Los Llanos don Fernando del Castillo Olivares.

—De Santa Cruz de la Palma ha llegado el presidente de aquella Cámara de Comercio, don José Cabrera Martín.

—Para la Península hizo ayer viaje el teniente de Ingenieros, don Luis F. Galindo.

Bodas

En Santa Cruz de la Palma se celebrará en breve el enlace de la señorita Acerina Martín Acosta, con el joven don Tomás Alvarez.

—Anoche se celebró en esta capital el enlace de la señorita Dolores García Corrales con el jefe de Negociado de este Centro de Telégrafos, don Julio Latatu Jaraba.

Deseámosles muchas felicidades.

—En el Puerto de la Luz ha contraído matrimonio con la señorita Luz León Duchement, el conocido deportista don Ramón Gutiérrez González.

Necrología

En Tazacorte ha dejado de existir el respetable señor don Gervasio Hernández Pérez, padre de nuestro estimado amigo, el catedrático de esta Escuela profesional de Comercio, don Antonio Hernández Pérez.

El finado era muy apreciado en la isla de la Palma, donde contaba con innumerables amistades.

Reciban sus familiares, y en particular su hijo, el señor Hernández Pérez, la expresión de nuestra condolencia.

—En Las Palmas han dejado de existir el súbdito alemán don Guillermo Lilie y la niña Irma Rosa Vega Dumpiérrez.

Descansen en paz.

De Enseñanza

Escuelas vacantes en Canarias

Guancha, Ayuntamiento de ídem; escuela unitaria de niños para maestro; 2.294 habitantes; vacante el 9 de enero de 1928 por traslado.

San Miguel, escuela unitaria de niños número 2, para maestro 2.291 habitantes; vacante el 30 de diciembre de 1927 por traslado.

Taganana, Ayuntamiento de Santa Cruz de Tenerife; escuela unitaria de niños para maestro; 2.873 habitantes; vacante el 8 de enero de 1928 por traslado.

San Miguel; escuela unitaria número 1, para maestro; 2.291 habitantes; vacante el 21 de enero de 1928 por traslado.

Vallehermoso, Ayuntamiento de ídem; escuela unitaria de niños para maestro; 957 habitantes, vacante el 31 de diciembre de 1927, por traslado.

Mazo, Ayuntamiento de Tigalate; escuela unitaria de niños para maestro; 583 habitantes; vacante desde el 3 de diciembre de 1927, por traslado.

Arona, Ayuntamiento de ídem; escuela unitaria para maestro; 2.086 habitantes; vacante el 11 de enero de 1928, por fallecimiento.

Instancia

Se desestima instancia de don Manuel Tarife Tejera, maestro de Espartera (Gran Canaria), que pide reconocimiento de servicios.

STADIUM DEL CLUB DEPORTIVO TENERIFE

Domingo, 12 de febrero, a las 2

Torneo deportivo presidido por bellas señoritas, madrinas de todos los Clubs de Tenerife

VIDAS FECUNDAS

Nuevos recuerdos episódicos de Blasco

Por qué escribió Blasco su famosa novela «La Barraca»

En cierta ocasión Blasco Ibáñez huyendo de la persecución de la justicia histórica, se refugió en la cabaña de un pescador, gran amigo y correligionario suyo. Para matar el tedio que lo consumía en aquella reclusión escribió varios cuentos; pero aprovechando unos momentos propiciatorios para la huída marchó al extranjero.

Al regresar a España amnistíado recibió la visita del pescador que le tuvo escondido, haciendo entrega a Blasco de las cuartillas que dejara abandonadas, y que el fiel amigo guardaba religiosamente.

—Tinga estos papers, don Visent—le dijo.

Blasco cogió las cuartillas, echándolas sobre una mesa como cosa inservible y sin ningún interés para él. Quiso la casualidad que un día, al hacer el novelista una requisa para tirar al cesto los papeles inútiles, topó su vista con los que el pescador le había devuelto. Comenzó su lectura, y bien pronto, interesado por lo que había escrito, y que ya ni recordaba, exclamó:

—Hombre. Esto me gusta. Es más: aquí hay una novela.

Y, efectivamente, la había. Cogió aquel cuento escrito por distraerse en su voluntario encierro, y, ampliándolo, lo daba algún tiempo después a la publicidad.

¡Aquel cuento que estuvo a pique de perecer en el cesto de los papeles, se había convertido en «La barraca», su mejor novela!...

«Home, menche y calle»

Blasco sentía una profunda aversión por los pedantes. Así como gustaba rodearse de escritores jóvenes, a los que alentaba con sus consejos, le molestaban los sabihondos, entrometidos y cargantuelos.

Un día había invitado a comer a su casa de la Malvarrosa a varios literatos incipientes. Reinaba el silencio durante la yanta. Ya habría tiempo después para hablar de libros y de arte. De pronto un muchacho, que se las echaba de avispado y sus pujos de filosofastro, rompió el silencio y enfáticamente preguntó a Blasco:

—Oigame, Blasco, ¿qué opina usted de Kant?...

Blasco se encolerizó, no pudo disimularlo, y posando en el intempestivo preguntón su mirada musulmana le contestó despectivamente:

—Home, menche y calle...

Desde entonces aquel jovenzuelo se convirtió en un implacable enemigo suyo.

También como Pí y Margall, fué agredido por un cura

Una tarde se hallaba escribiendo, como era su costumbre, en su despacho de la Malvarrosa.

De pronto le avisó su esposa, aquella santa señora que se llamó doña María Blasco del Cacho:

—Oye, Vicente, ¡qué cosa tan rara! Ha venido un sacerdote y dice que le urge hablar contigo. ¿Qué deseará de tí ese buen señor? Ve con cuidado, pues a lo mejor puede ser cualquier enemigo tuyo disfrazado.

—Que pase en seguida. No te preocupes—ordenó don Vicente.

Al momento penetraba el clérigo en el despacho del novelista.

—Vengo—expuso el visitante—a obligarle a que usted, tan ateo y materialista, sostenga conmigo una discusión sobre conceptos teológicos para convencerle y para que usted haga después una pública retractación.

—¡Bah, un loco!—pensó Blasco—; pero como el clérigo insistiera en sus propósitos no hubo más remedio que contender con él, enfrascándose sin darse cuenta en una discusión que degeneraba en términos de gran violencia.

Súbitamente, el cura se abalanzó sobre el novelista, al mismo tiempo que intentaba sacar un arma del bolsillo. Pero Blasco, que adivinaba la posibilidad de una agresión, repelió con ímpetu a su rival y empuñando la pistola que guardaba en un bolsillo de la americana le hizo retroceder hasta ponerlo en la calle.

—¿No te lo decía yo?—exclamaba la pobre doña María azoradísima—¿Ves como no era sacerdote?

—Sí que lo es—gritó Blasco—. Y aquí no ha pasado nada.

Y siguió escribiendo.

Este suceso, que recuerda otro análogo acaecido a Pi y Margall, sólo lo conocen los familiares de Blasco, pues éste les prohibió que le dieran publicidad, por juzgarlo sin importancia alguna.

Henri Duvernois tuvo hace poco el presentimiento de la muerte de Blasco Ibáñez

En el diario «L'Information» de París, se publica, de fondo, un artículo del gran novelista y autor dramático francés Henri Duvernois, consagrado a la memoria del gran muerto de Menton.

Entre otras cosas, Duvernois, que fué íntimo amigo de Blasco, dice que de éste quedarán para siempre algunos de sus libros ardientes y magníficos, y que nunca podrá exaltarse bastante su fulgurante inteligencia, su ingenio maravilloso, su optimismo y su bondad de hombre.

El escritor francés evoca la última «Noche vieja» pasada por él junto a Blasco y su esposa en el hotel donde el gran novelista español se alojaba en París. Blasco Ibáñez se mostraba sonriente; pero tras de su sonrisa se adivinaba la melancolía. El coloso estaba herido de muerte, y lo sabía. Aquella noche su formidable temperamento luchó cuanto pudo con el mal interior y Blasco hizo con exquisita gentileza los honores de la velada a su amigo. Pero cuando empezó el baile en el hotel, el autor de «La barraca» se retiró a su alcoba, seguido por la admiración de Duvernois y por la mirada inquieta, infinitamente afectuosa de su mujer. Entonces un oscuro presentimiento asaltó al escritor francés quien desde aquel momento tuvo la convicción de que los días de Blasco Ibáñez estaban contados.

¡Dios te salve, mujer!

¡Oh! muñequita frágil, viciosa y alocada,
Princesa de la Gracia, dulce rubia gentil,
adorable chiquilla de la suave mirada,
de los labios de fresa y manos de marfil.
El Ritmo y la Elegancia son tu escolta [dorada,
el Cabaret tu reino, tu jaula de cristal,
el Placer te fascina con su estela encantada
y lo llevas atado a tu carro triunfal...
Deliciosa muñeca de los senos altivos
—dos pomas encendidas o dos pájaros vi- [vos—
venga a nos tu sonrisa, lenitivo a la pena,
Ante tu exquisitez frívola y atrayente
sólo puede el poeta musitar débilmente:
¡Dios te salve mujer, que de gracia eres [llena!...

MANUEL MANRIQUE

Madrid, enero 1928.

Información varia

Vapores con frutos

Para Liverpool cargará hoy en este puerto el vapor inglés "Alondra", de la línea Yeoward.

—Con destino a Bassen será despachado esta noche el vapor de las Líneas Francesas, "Blois".

—Para Dieppe saldrá también esta noche con frutos del país, el vapor noruego "Sardinia", de la línea Fred. Olsen.

—Para Barcelona cargará hoy en este puerto el vapor español "Villarreal", de la Compañía Trasmediterránea.

El "Escolano"

Mañana por la tarde llegará de Cádiz y Las Palmas el vapor-correo de la Trasmediterránea "Escolano", que trae pasajeros y mercancías para esta isla.

Saldrá el lunes, á la seis de la tarde, con destino á Cádiz, Vigo, Coruña, Bilbao, Musel y Santander.

Vapor belga

El día 13 del actual hará escala en este puerto el vapor belga "Thysville", que procede de Amberes y se dirige al Congo.

Lleva de tránsito gran número de pasajeros.

Vapor para la Compañía Interínsular

Dentro de breves días llegará á Las Palmas el vapor de la Compañía Trasmediterránea "Cola", que ha sido contratado por la Compañía de Vapores Correos Interínsulares Canarios para el servicio en estas islas.

Los interínsulares

Hoy por la mañana llegará de Valverde, Santa Cruz de la Palma y San Sebastián de la Gomera el vapor "León y Castillo", que por la noche saldrá para Puerto de la Luz, Gran Tarajal, Puerto Cabras y Arrecife.

—Esta tarde llegará de Puerto de la Luz, Las Nieves, Sardina y San Nicolás el vapor "Fuerteventura", que en la misma noche saldrá para el norte de Tenerife y Palma.

—También esta tarde llegará de los puertos del sur de Tenerife y Gomera el vapor "Gomera-Hierro", que saldrá el domingo por la noche para Puerto de la Luz.

—El domingo por la mañana llegará de Arrefice, Puerto Cabras, Gran Tarajal y Puerto de la Luz el vpor "Viera y Clavijo", que por la noche saldrá para Santa Cruz de la Palma, San Sebastián de la Gomera y Valverde.

Sobre alumbrado moderno

De acuerdo con las tendencias de racionalización que de manera general dominan toda la vida moderna y prescindiendo de las formas tradicionales de los aparatos de alumbrado construídos a base de principios anticuados, el problema de actualidad en la materia del alumbrado eléctrico consiste en sacar del fluído que se paga el mayor rendimiento [illegible] posible y obtener una [illegible] más adecuada posible a las circunstancias [illegible] diciones las cumplen a la perfección [illegible] vas lucetas SIEMENS, cuya construcción es el fruto de largos estudios científicos en esta materia. Aparte de que dichas lucetas por la elegancia de sus líneas constituyen un adorno para cualquier local, la luz que proporcionan es en sumo grado uniforme y difusa. Por consiguiente no deslumbra ni molesta la vista sino que por el contrario y a pesar de su gran intensidad produce una impresión tranquila, agradable y atrayente. Un tornillo dispuesto en la parte exterior de estas lucetas permite subir y baja fácilmente el portalámpara según sea necesario para enfocar la luz con arreglo estricto a las dimensiones del local a alumbrar, obteniéndose así el mejor aprovechamiento de la energía que se gasta. Por las razones expuestas estas lucetas constituyen el alumbrado ideal para oficinas, salas de dibujantes, hospitales y edificios públicos, estudios fotográficos, talleres de litografía, exposiciones, escaparates, establecimientos de comercio y de recreo, cafés, salas de espectáculos, salas de espera, etc. Para más detalles, consulten a su electricista o a la Casa SIEMENS, San José, 13. Las mencionadas lucetas se facilitan a título de prueba gratuitamente y sin compromiso a quien lo solicite para que pueda convencerse prácticamente de la importante mejora que significan en el alumbrado eléctrico.

STADIUM DEL CLUB DEPORTIVO TENERIFE

Domingo, 12 de febrero, a las 2

Primer torneo de los periodistas deportivos.
Campeonato entre los seis equipos de Tenerife

Grand Hotel Quisisana

FIESTA DE CARNAVAL

Sábado, 18 de febrero de 1928:

A las siete y media.—Cena extraordinaria y concierto con reparto de sorpresas y juguetes de Carnaval.

A las nueve, gran baile con jazz-band.

Trajes: de sociedad o disfraz.

Nota.—Para evitar los compromisos de última hora, la gerencia del hotel ruega que los encargos de mesas se hagan con la mayor anticipación posible.

"La Prosperidad"

Esta sociedad celebrará a las 10 y media de la noche del sábado próximo un gran «BAILE AMERICANO», en el que se ejecutarán varios chaslestones americanos por una nutrida orquesta de profesores.

Lo que se pone en conocimiento de los señores socios por si tienen a bien honrarnos con su asistencia y las de sus distinguidas familias.

La Junta directiva obsequiará a sus socios y familias que concurran a la indicada fiesta con preciosas sorpresas carnavalescas.

Santa Cruz de Tenerife, 8 de febrero de 1928.—El secretario, J García Acuña.

Bujías "SPITFIRE"

El Gobierno norteamericano, para todos sus equipos de automóviles, tractores, aeroplanos e hidroplanos, utiliza únicamente, desde hace veinte años las bujías «Spitfire», porque duran más que las restantes.

SON, INDUDABLEMENTE LAS MEJORES.

GARANTIA.—Devolveremos el importe de su compra a quien demuestre que en Canarias existen mejores bujías, a igual o mayor precio.

SON LAS MAS ECONOMICAS

Se venden a cuatro pesetas, para cualquier marca de automóvil o camión (para Ford a tres pesetas), en el establecimiento de accesorios para automóviles de la Plaza de Weyler.

PRECIOS ESPECIALES AL POR MAYOR

Representante exclusivo en Canarias: MIGUEL BOTELLA.

Fiesta de Carnaval de 1928

TRIBUNAS EN LA PLAZA DE [illegible]

[illegible] 1927 tiene preferencia [illegible] hasta el 12 del presente mes. Pasado este día se pondrán a la venta sin apelación.

Para encargos, en la taquería LA NOBLEZA, plaza de la Constitución, número 2.—Teléfono, 636.

¡Alerta! ¡Alerta!.-Fumadores

Si queréis fumar bien, y lo mejor de lo mejor, pedid tabaco palmero legítimo que ha llegado a esta plaza, que es el de la fábrica «Flor de la Caldera», de Fernando Sánchez Sicilia, que hoy como nunca podéis adquirirlo con la convicción exacta de que no está adulterado con liga de tabacos extranjeros, como lo hacen otros fabricantes, perjudicando así a los productos de nuestro suelo patrio y a la vez engañando alevosamente al público.

Podéis estar seguros que los tabacos de la fábrica «Flor de la Caldera» están elaborados con ramas de las mejores zonas palmeras, esto es de los populosos Llanos y de la famosa Caldera, que con su aroma, su ceniza blanca y su gusto exquisito no dejan nada que envidiar al mismo habano.

¡Fumadlo! ¡Comparadlo y os convenceréis!

NOTA.—Todo aquel individuo que quiera adquirir alguno, para hacer algún regalo, o para su consumo, puede pasar por el Hotel «España», calle Cruz Verde, de una a dos de la tarde.

NOVELAS DE AVENTURAS

EL FARO DE LA ISLA DE LAS GAVIOTAS

Por LUIGI MOTTA

(Edición de la casa Maucci)

"Así me eres doblemente que-
"rido, como hijo de un amigo fra-
"ternal y por tanto casi como hi-
"jo mío. Y como hijo de aquel a
"quien lo debo todo, incluso el
"lo poco de fama que he alcanza-
"do en el mundo de la Ciencia,
"por haber resuelto uno de los
"más arduos problemas que pue-
"den interesar a la humanidad.

"He conseguido mi objeto. He
"podido "fabricar" lo que la Na-
"turaleza celosamente ocultaba
"como una de sus creaciones in-
"violables. Le he arrancado uno
"de sus mayores secretos: he de-
"mostrado que no hay nada im-
"posible para la Ciencia, ni para
"el hombre que todo lo sacrifica
"al estudio. He podido, merced a
"este descubrimiento, "fabricar
"millones", pero no he querido
"usar de ellos, primero, porque
"no lo necesitaba, y después, pa-
"ra no arrojar entre los hombres
"una vorágine de avaricia salvaje.
"Pero estoy contento por haber
"llegado a la consecución de mi
"propósito, porque podré, si lo
"quiero, anular una de las armas
"más fatales y malditas de la hu-
"manidad: ¡el ansia malsana del
"oro!

"Usar de él para el bien, es pru-
"dente... no todos comprenden
"esta sublime idea. Para el hom-
"bre el dinero es un arma de gue-
"rra. Es la tiranía y es el delito.

"Te lego, en premio y recuer-
"do, mi fortuna incalculable, in-
"mensa, que está toda encerrada
"en la hojita adjunta. En otro so-
"bre encontrarás las indicaciones
"precisas del lugar donde he
"ocultado mis riquezas por temor
"de los hombres ávidos y por las
"consecuencias que hubieran po-
"dido acarrear. Aquélla me ha
"costado la vida entera, pero es
"tal, que pudiera revolucionar el
"mundo.

"Haz con ella lo que quieras,
"pero si eres digno hijo de John,
"si tienes su talento escogido, los
"principios honrados y el corazón
"noble, gástala óptimamente, usa
"de ella para el bien de la huma-
"nidad, para aniquilar la desme-
"dida ambición de riquezas, esa
"ambición que hasta en los hom-
"bres más escogidos ahoga los
sentimientos de la vida.

"Adiós.

"Guy Moreland."

Dick volvió a encerrar el pliego. Don Pedro se le acercó emocionado.

—¿Y ahora qué hace usted?—le preguntó a quemarropa.

—Aquí se revela el alma de un hombre noble, de un gran filántropo y de un sublime filósofo.

—Es cierto.

—No quiere confiar a nadie su secreto por miedo de que lo disfruten egoístamente...antes quiere hacer desaparecer la ambición de riquezas, la más salvaje y la más inmoderada de todas las pasiones.

—Perfectamente. Pero, en resumen, ¿qué es esa hoja llena de signos numéricos?

—Será el resguardo del depósito de un tesoro inmenso—dijo Samuel.

—No es posible, míster.

—¿Por qué?

—Dice que él ha "fabricado", y por consiguiente, "puede fabricar" riquezas. Comprenderá usted que no se trata de un depósito, sino de riquezas a chorro contínuo y por eso es un prodigioso invento.

—Justamente—respondió Dick. —Pero también habla de otro pliego que encierra la descripción del lugar donde está escondida su fortuna. Haga usted el favor de [illegible]

—No puedo.

—¿Por qué?

—Usted [illegible] es su heredero y el sobre lleva la dirección: "A mi heredero", como puede usted leer. ¿Es usted?

—Parece que no. ¿Entonces...?

—Espero aquí a Travis Moreland, su hermano.

—¿Travis? ¡Ya...!—murmuró Dick, que en seguida se había dado cuenta. Y después de una pausa—: ¿Cuándo vendrá?—preguntó.

—No lo sé. He hecho publicar en algunos periódicos la noticia de que su hermano ha muerto y que él es su legítimo heredero. Por eso le espero.

—Vendra con Antea—susurró a Samuel el oficial—. Es necesario vigilar.

—Le buscaremos por otro sitio.

—Ya sé dónde, míster. Confíemelo usted a mí y verá como esta vez no se nos escapa.

—Por otra parte—continuó don Pedro, intrigado—, eso no es cosa que a usted deba interesarle. La mayor riqueza, la del porvenir, le corresponde a usted.

—Sí.

—¿Y sabe usted, al menos, en qué consiste?

—Ya lo sabré más adelante... cuando conozca exactamente estos caracteres y estas cifras.

—¿Por ahora mantendrá usted el secreto?

—El mismo Guy me lo pide.

—Ya; pero dice que no se haga público y a mí...

—Excúseme usted de ego, don Pedro. Comprendo que vuestra curiosidad es legítima, pero... ¿y mi deber?

—Es usted un hombre noble.

—Gracias por el concepto que usted tiene de mí. No hablaré más que obligado por el deber...Ahora sería completamente inútil.

—No insisto y saludo a usted. Espero que nos volveremos a ver.

—Seguramente. Y si ve usted a Travis Moreland, no le diga nada, pero aconséjele que sea más humano, y que se acerque un poco en el corazón y en los sentimientos a su hermano.

—Le hablaré como usted desea y, no lo dude usted, seré reservadísimo como mi profesión me impone. Hasta la vista, teniente.

Se estrecharon la mano. Después Dick y Samuel salieron. Don Pedro les siguió con la mirada y les vió dirigirse hacia la puerta.

—Irán a embarcarse—pensó.

Pero estaba equivocado. Entraron en una taberna, y allí ante

Ministerio de Cultura 2010

VIDA MARITIMA

JACOB AHLERS

SANTA CRUZ DE TENERIFE

Vapores que se esperan durante el mes de Febrero de 1928.

Nombre de los vapores y compañías—Salidas		Destinos
«INGO» Hamburg-Bremer Afrika-Linie	10	Las Palmas, Monrovia ,Seccondee, Accra, Santa Isabel y San Carlos de Fernando Póo, Port Gentil y Mossamedes.
«CAP ARCONA» Hamburg-Sudamerikanische Dampfschifffahrts-Gesellschaft	10	Lisboa, Vigo, Boulogne, s. M. y Hamburgo.
«BILBAO» Oldenburg-Portugiesische Dampfschiffs-Rhedery	10	Hamburgo y Bremen (con trasbordo en Hamburgo para Copenhagen).
«WAHEHE» Woermann-Linie A. G.	13	Las Palmas, Freetown, Monrovia,, Seccondee, Accra, Lagos, Apapa, Victoria Santa Isabel y Duala.
«WERRA» Norddeutscher Lloyd	14	Lisboa,Vigo y Bremen.
«ESTE» Woermann-Linie A. G.	22	Las Palmas, Dakar, Bathurst, Bissao, Conakry, Freetown, Monrovia, Cape Palmas y Assinie.
«ANTONIO DELFINO» Hamburg-Sudamerikanische Dampfschifffahrts-Gesellschaft	23	Río de Janeiro, Santos, Montevideo y Buenos Aires.
LAS PALMAS Oldenburg-Portugiesische Dampfschiffs-Rhederey	24	Hamburgo y Bremen (con trasbordo en Hamburgo para Copenhagen).
«LUETZOW» Norddeutscher Lloyd	26	Málaga, Algie., Palma de Mallorca, Barcelona y Génova.
«WOLFRAM» Hamburg-Bremer Afrika-Linie	27	Las Palmas, Monrovia, Seccondee, Accra, Cotonu,, Lagos Victora, Duala, Santa Isabel, Kribi, Tiko, Bibundi, San Carlos d eFernando Poo, Bata, Benito y Kogo.
«STUTTGART» Norddeutscher Lloyd	28	Cádiz, Algier, Palma de Mallorca, Barcelona y Génova.

JACOB AHLERS

Oficinas: Marina, 31. Teléfono núm. 536. Caseta del Muelle: Teléfono núm. 141.

Vapor para la Habana

El magnífico y rápido vapor correo francés de dos hélices, dos chimeneas y 15.676 toneladas

DE LA SALLE

hará su próximo viaje con destino a la HABANA llegando fijamente a este puerto el 13 de febrero de 1928.

Dicho buque saldrá de estas islas directamente para la HABANA y tiene camarotes de dos, cuatro y seis literas para los pasajeros de tercera clase.

En el interés de todos se publica encarecidamente al pasaje que venga a despacharse con tres días de anticipación, por lo menos.

Las notas de embarque deben presentarse al día [illegible]

Para informes, dirigirse [illegible] Compañía, Vidalba Hervás (antes T[illegible]

El hermoso trasatlántico aleman "Cap Arcona"

de 27.000 toneladas, saldrá fijamente de este puerto el 10 de febrero para

LISBOA, VIGO, BOULOGNE, SUR MERNE Y HAMBURGO

admitiendo pasajeros en primera, segunda y tercera clase.

Para más informes, dirigirse a JACOB AHLERS.—Marina, número 31.—Teléfono, número 536.

Yeoward Line

SERVICIO QUINCENAL, LIVERPOOL, MARRUECOS, CANARIAS

Admitiendo carga y pasajeros de Tánger y Casablanca para Tenerife. Admitimos fruta para Liverpool.

ITINERARIO FEBRERO-JUNIO

Vapores	Salidas de Tánger	Salidas de Casablanca	Salidas de Tenerife para Liverpool
ANDORINA	Febrero 14	Febrero 16	Febrero 21
ARDEOLA	Febrero 28	Marzo 1	Marzo 6
ANDORINHA	Marzo 13	Marzo 15	Marzo 20
ARDEOLA	Marzo 27	Marzo 29	Abril 3
ANDORINHA	Abril 10	Abril 12	Abril 17
ARDEOLA	Abril 24	Abril 26	Mayo 1
ANDORINHA	Mayo 8	Mayo 10	Mayo 15
ARDEOLA	Mayo 22	Mayo 24	Mayo 29
ANDORINHA	Junio 5	Junio 7	Junio 12
ARDEOLA	Junio 19	Junio 21	Junio 26

Para más informes: RICHARD J. YEOWARD.—Marina, 43.

Compañía Trasmediterránea

SERVICIO PARA EL MES DE FEBRERO DE 1928

Día de salida y nombre del vapor	Destino
Viernes 10.—«TEIDE»	Cádiz y Barcelona.
Lunes 13.—«ESCOLANO»	Cádiz, Vigo, Cordña, Bilbao, Musel (Gijón), Santander.
Viernes 17.—«FLORINDA»	Cádiz y Barcelona.
Lunes 20.—«ROMEU»	Cáriz y Sevilla.
Vierens 24.—«TEIDE»	Cádiz y Barcelona.
Lunes 27.—«Capitán Segarra»	Cádiz, Vigo, Cordña, Bilbao, Musel (Gijón), Santander.

Estos vapores admiten pasajeros en primera, segunda y tercera clase para todos los puertos de su itinerario, reuniendo inmejorables condiciones en sus sollados y bodega para el transporte de frutos.

NOTAS.—El pasaje se despachará la víspera de salida de los buques.—Solamente se admitirán para embarque los despachos que se presenten antes de las doce del día de salida y los frutos y cargas que estén sobre el muelle y al costado del vapor a las cuatro de la tarde. Pasadas estas horas se rechazará cualquier embarque que se trate de efectuar.

Para tarifas de pasajes, fletes y cuantos datos se deseen, dirigirse a su agente: MANUEL CRUZ.—San José, número 10.

Servicio frutero para Hamburgo y Bremen

y con trasbordo para Copenhagen, Stockholmo, Oslo, etc.

SALIDAS DEL MES DE FEBRERO

Día 10.—Vapor «BILBAO» — Compañí Oldenburguesa.
Día 17.—Vapor «Amsel» — Norddeutscher Lloyd.
Día 24.—Vapor «LAS PALMAS» — Compañía Oldenburguesa.

AGENTE
Oldenburg-Portugiesische Dampfschiffs-Rhederei
JACOB AHLERS
Marina, número 31.

AGENTE
Norddeutscher Lloyd
Servicio frutero
MANUEL CRUZ
San José, número 10

Fred. Olsen Line

LINEA DE VAPORES FRUTEROS

SALIDAS DEL MES DE FEBRERO

Londres
Día 15.—Vapor SAN JOSE
Día 17.—Vapor SAN MATEO

Dieppe
Día 11.—Vapor SARDINIA

ALVARO RODRIGUEZ LOPEZ

Oficinas: Marina, 12. Teléfonos: 529-514.

Alvaro Rodríguez López

Servicio fijo semanal para los puertos de LAS PALMAS, NORTE y SUR DE TENERIFE e islas de la GOMERA y PALMA, por los vapores

"SANCHO II," "SANTA URSULA" y "BURE"

Para más informes: Marina, 12.—Teléfonos, 529 y 514.

Línea Francesa de las Islas Canarias "S. M. A. T."

SERVICIO FRUTERO SEMANAL ENTRE ESTE PUERTO Y EL DE BASSENS (BURDEOS)

SALIDAS DEL MES DE FEBRERO DE 1928

Día 11.—Vapor BLOIS
Día 18.—Vapor SAUMUR
Día 25.—Vapor PSYCHE

Se admite fruta con conocimiento directo desde este puerto a PARIS y LYON.

Estos vapores están dotados de aparatos para la ventilación artificial y de cuatro grandes ventiladores por cada bodega.

Para informes dirigirse a su agente, Marina, 3, izquierda. Teléfono número 168.

Yeoward Line

Salidas de vapores durante el mes de Febrero de 1928

PARA LIVERPOOL

Día 11.—Vapor «ALONDRA».
Día 18.—Vapor «AGUILA»
Día 25.—Vapor «ALCA».

Estos vapores tienen hueco disponible para frutos, y reunen las mejores condiciones en sus sollados y bodegas, para el transporte de los mismos.

Admitimos pasajeros en primera clase para Liverpool.

Tarifas de fletes y otros informes pueden obtenerse de su consignatario, Richard J. Yeoward, sucesor de Yeoward Brothers, Marina 43, Teléfono número 504.

BASCULA para empaquetados. Las ha recibido Juan J. Moeck. Candelaria, 28.

Cia. Trasmediterránea

AVISO

Se pone en conocimiento de los señores embarcadores de frutos y carga general con destino a Cádiz, que solamente se les admitirán despachos en los buques del servicio Cádiz-Sevilla y Cádiz-Norte, o sea los lunes de cada semana, a fin de evitar demoras innecesarias a los del servicio rápido con Barcelona, que solamente tomarán carga para este puerto y los restantes del Mediterráneo.

El agente.—MANUEL CRUZ.

BRITTA BAGGE

Con título del Real Instituto Central de Gimnasia de Estokolmo.

MASAJE — MECANOTERAPIA
GIMNASIA

Horas: de cuatro a cinco.—Viera y

Relojes y objetos para regalos

"La Estrella", Platería y Relojería, Clavel, 4

Extensísimo surtido en relojes de pulsera, última novedad, para señoras, caballeros y niños.

Anillos de compromiso, de sello en oro de 18 kilates, al peso. Collares, medallas de nácar y de oro 18 kilates, sortijas, pulseras.—Imágenes religiosas, Niño Jesús, figuras de terracota, estuches e infinidad de artículos propios para regalos.

CARTERAS PARA SEÑORAS Y CABALLEROS, con iniciales en plata y oro.

PRECIOS FUERA DE TODA COMPETENCIA

Azaleas y Camelias

GRAN SURTIDO EN VARIEDADES DE FLOR DOBLE

ROSALES: LAS MEJORES VARIEDADES DE THE E HIBRIDOS DE THE

CLAVELES, PALMERAS, DRACENAS, ARAUCARIAS, ESPARRAGOS, HELECHOS, PANTANOS y otras plantas.

SEMILLA DE HORTALIZAS

— BRUNO BEESE —
Duggi, núm. 37.

Colegio de 1.ª Enseñanza

Clases de Primera Enseñanza en sus diversos grados, Elemental y Superior. Ampliación de los estudios de Primera Enseñanza.

PREPARACION PARA EL IGRESO Y ESTUDIOS DEL BACHILLERATO, COMERCIO Y MAGISTERIO

ESTUDIOS PRACTICOS DE CONTABILIDAD

Aritmética mercantil—Cálculo Comercial—Teneduría de libros.

MECANOGRAFIA—CLASES PARA SEÑORITAS

Clases diurnas y nocturnas—Se aceptan alumnos de ambos sexos

Director: J. BERMUDO, Maestro Superior.—Emilio Calzadilla, 34 d.

¿Necesita Vd. un buen purgante,

AGRADABLE — EFICAZ — NO IRRITANTE — BARATO?

Ya existe EL PURGANTE AZUCAR DE PLATANO LUKOL.

Compre usted un sobrecito por 35 céntimos en cualquier farmacia.

Representante: ALFREDO B. MOLINA.—Apartado, 207.—San Lucas, número 31.—Santa Cruz de Tenerife.

Cow & Gate Milk Food — Alimento ideal para niños

Cow & Gate es un producto de la leche más pura y más rica que hay en el mundo, la de las vacas que pacen en las praderas lozanas del Oeste de Inglaterra.

Con el uso de Cow & Gate se evitan los trastornos de la dentición, el raquitismo y muchas enfermedades de la infancia.

CIENTOS DE MILLARES DE NIÑOS DEBEN LA VIDA Y LA SALUD A COW & GATE

Importadores: AFRICAN & EASTERN (SPAIN) LTD.
Doctor Comenge, número 20

DUNLOP

CORD BALLOON

MANUEL VANDEWALLE
Alfonso XIII núm. 97.

Manuel Santaella Cayol

CORREDOR COLEGIADO DE COMERCIO

Alfonso XIII, 70 (a) Santa Cruz de Tenerife

INTERVIENE: En compraventa de valores del Estado e industriales; negociación de documentos de crédito, letras, pagarés, etc.; pignoración de valores industriales y del Estado, y todo lo que es objeto de oferta y demanda en el comercio.

SE ENCARGA: De colocar dinero en letras, con buenas garantías, y en hipotecas, y gestionar la compraventa de fincas urbanas.

Ministerio de Cultura 2010

Noticias deportivas

Entrenamientos

Todos los jugadores del antiguo primer equipo del "Tenerife" se renan con método y entusiasmo a volver de nuevo á las lides deportivas en nuestra ínsula.

Laudet, Bello, Cabrera, Víctor, Esposa, Hardisson, Juio Fernández, Gil, Gaspar y otros volverán dentro de muy breve plazo á vestir los colores que ellos tanto supieron enaltecer y cubrir de gloria con el nombre de Tenerife.

Tiempos pasados que vuelven aureolados por gratos ó inolvidables recuerdos para los que asistimos a aquella gloriosa época de nuestro fútbol!

Jugadores inhabilitados

La Federación Nacional ha estimado un recurso del Colegio de Arbitros de Madrid y ha inhabilitado durante un mes para toda clase de partidos á los jugadores del "Athlético", Luis y Alfonso Olaso y Cosme, por dirigir insultos al juez de línea señor Rojas, durante la celebración del partido de campeonato "Madrid"-"Athlétic".

Campeonato de boxeo

En el mes de mayo se celebrará en Madrid un "match" de boxeo entre los pugilistas Hilario Martínez y Cabanah, de la categoría de los pesos ligeros, quienes en este título se disputarán el campeonato de Europa.

En Las Palmas

Mañana contenderán en Las Palmas los primeros equipos "Real Victoria" y "Marino".

Del vecindario

El «fútbol» en las calles

Los vecinos de las casas situadas al final de la calle de Alvarez de Lugo quejan de las molestias y perjuicios que les ocasionan constantemente los grupos de niños que se reunen frente a las casas, en aquel trozo de calle, a jugar a la pelota, sin que aparezca ni por casualidad, por aquellos alrededores un guardia que ponga coto a sus desmanes.

Según afirman los vecinos, no es solo la molestia que constantemente se producen los gritos de los pequeños y las verdaderas nubes de polvo que levantan con sus juegos, al lado mismo de las casas, sino que también sufren daños materiales puesto que no hay ventana donde no hayan caído algunos vidrios rotos en el encono y tumulto de los más rudos partidos.

Conscientes del deber altruista que les corresponde llenar, protegiendo y fomentando el cultivo del sano deporte entre los pequeñuelos, proponen los repetidos vecinos que la Alcaldía ordene a un guardia municipal recorrer en determinadas horas del día aquellos lugares, señalando a los pequeños jugadores otro campo de más amplitud y mejores condiciones para que jueguen todo lo que quieran sin hacer «goals» en los cristales de las ventanas.

Queda transcrita la queja y formulada la proposición por nuestra parte.

SUCESOS

Sangrienta reyerta.—Le ocasiona cinco heridas en la cabeza

En la Villa de Hermigua (Gomera) se suscitó el día 2 del actual una sangrienta reyerta entre Manuel Lemus Herrera, de 42 años, comerciante y Manuel Fragoso Fagundo, de 19 años, vecinos de aquella localidad.

Manuel Lemus agredió á su contrincante con una piedra, produciéndole cinco heridas en la cara y cabeza, de pronóstico reservado.

Fué asistido por el médico don Sebastián Bencomo, pasando luego el herido á su domicilio.

La reyerta se originó por pretender el joven Manuel Fragoso penetrar en un baile que se celebraba en casa de Lemus, lo que impidió éste á viva fuerza, dando lugar ello á disputas que degeneraron en riña.

La Guardia civil de aquél puesto procedió a la detención del agresor, que fué puesto á disposición del Juzgado municipal de Hermigua.

Heridos

En la Casa de Socorro han sido asistidos los siguientes heridos:

Juan González, de 20 años, domiciliado en el Valle de Bufadero, contusión en el tercio superior de la pierna derecha.

Faustina Vera, de 28 años, domiciliada en Huerta 13, contusión en la región temporo-maxilar, que comprende el plano lateral derecho.

Antonio Ortiz de 2 años, domiciliado en San Lucas, 31, herida contusa en la región bi-parietal izquierda.

Niolás de la Rosa, de 17 años, domiciliado en Pérez Galdós 3, herida contusa en el dedo pulgar de la mano derecha.

Carmen Cruz, de 4 años, domiciliada en Perú, herida contusa con hematoma en la región frontal.

Francisco González, de 38 años, domiciliado en Santa Rosalía 44, herida contusa en el dedo segundo del pié derecho.

Nuestras correspondencias

Carta semanal de Londres

Un año de paz sin igual

Una de las características más satisfactorias del progreso industrial del año pasado en la Gran Bretaña, ha sido la mejora de relaciones entre patronos y obreros. Durante algunos años ha habido pendencias continuas y huelgas frecuentes que culminaron en la huelga general del verano de 1926. Pero el año pasado se manifestó un nuevo espíritu, y 1927 tuvo la distinción de ser el año más pacífico en el mundo industrial durante los cuarenta últimos años, esto es, durante todo el período del que se tienen crónicas de conflictos industriales.

El número total de obreros asegurados es 12.100.000. 113.700 de ellos estuvieron complicados en los conflicto del año pasado y el número agregado de días perdidos fué 1.175.000. Este número es muy bajo, en verdad, e indica claramente que la frase «el empeño en tener paz» tan profusamente empleada últimamente en discusiones de problemas industriales, no es ociosa.

Otro hecho satisfactorio es que los representantes de organizaciones nacionales, tanto de patronos como de obreros, están celebrando ahora conferencias para tratar de llegar a un acuerdo mediante el cual pueden evitarse conflictos en el futuro.

La tarea que ante sí tienen no es fácil, pero ambas partes están trabajando arduamente por el mismo fin, y si su labor quedase coronada por el éxito, 1928 pudiera lograr felizmente otro record en lo que se refiere a concordia industrial, y evitar con ello mucho sufrimiento industrial.

Campeona aviadora

En todas las esferas de la actividad humana, las mujeres están alcanzando ahora una posición prominente. Parece interesarles particularmente la aviación y muchas de ellas han demostrado tener un grado notable de pericia, resistencia e intrepidez. A Lady Bailey, hija de un Par inglés y esposa de sir Abe Bailey, millonario sudafricano, le ha sido concedido por la Liga Internacional de Aviadores el campeonato mundial de la mujer por su gran record de altura de dieciocho mil pies (5.480 metros), de aeroplanos ligeros. Así comparte con el coronel Lindberhg los honores del campeonato mundial de aviación en 1927.

El reglamento para el trofeo de la mujer estipula que solamente podrán considerarse los vuelos hechos solas o con otra mujer piloto; y esto eliminó del concurso, tanto a Miss Ruth Elder como a Madame Nellie Dillenz, puesto que ambas fueron acompañadas de hombres pilotos en sus vuelos del Atlántico y las Azores.

Lady Bailey obtuvo su certificado de piloto aéreo en 1926 y pronto se distinguió por ser la primera mujer que voló a través del mar de Irlanda; y seis semanas antes de crear el record de altura había llegado a la de 16.000 pies (4.876 metros) en compañía de la conocida aviadora Miss Elliot Lynn.

Mejora comercial

Tenemos ahora nuevas pruebas de la constante mejora del comercio británico. Los banqueros se muestran optimistas; en los astilleros y otras industrias hay más trabajo del que ha habido desde hace mucho tiempo y, lo que es más importante de todo, hay una disminución notable en el número de obreros sin trabajo.

Para un país industrial, el último hecho que hemos mencionado es el más significativo de todos y merece atención especial.

En la semana que terminó el 16 de enero, última fecha en la que hay datos disponibles por el momento, el número total de personas en los registros de las Bolsas de Trabajo británicas, era 1.193.800. Este número era inferior al de la misma fecha de hace un año. Es, en realidad, el número más bajo que se ha registrado en aquella fecha desde el auge de 1920.

El optimismo de muchas grandes industrias parece, por lo tanto, estar justificado, y, si como ya se ha mencionado, antes en estos artículos, pueden evitarse conflictos industriales durante el año que cursa—y se están haciendo grandes esfuerzos por ambas partes para que este sea el caso—la industria británica de 1928 habrá de ser más próspera que en cualquiera de los cinco o seis años anteriores.

COMERCIALES

Mercancías desembarcadas

VAPORES.—"Palma", de Liverpool, 100 toneladas, entre ellas 105 sacos de harina, 125 cajas de Ginebra, 596 sacos y 250 barriles de cemento, 79 cuñetes de pintura, 91 cajas de confetis, 107 de frutas en conserva, etc.

"Gaboon", de Hamburgo y Amberes, 200 toneladas, en ellas 500 sacos de azucar, 500 de amoniaco, 500 de aserrín, 290 atados de madera para cajas de tabacos, 457 de mdera de construcción, 100 sacos de judías, etc.

"Baoule", de Havre y Amberes, 26 toneladas, entre ellas 116 cajas de galletas, 178 sacos de nitrato, 135 rollos de soga, 71 cajas de vinos y licores, etc.

"Frank", de Viana do Castelo, 60.000 atados de madera de empaque.

STADIUM DEL CLUB DEPORTIVO TENERIFE

Mañana, domingo, a las 2,

Torneo entre los seis equipos federados de Tenerife

AYUNTAMIENTO

Multas

Por la Alcadía han sido impuestas las siguientes multas:

50 pesetas a los herederos de don Francisco Padrón; a don Alfredo García y a don Antonio Perdomo, por no haber ejecutado obras de saneamiento en casas de su propiedad, ordenadas por la Alcaldía, dandóseles un nuevo plazo de diez días para cumplimentarlas.

10 pesetas a don Julio Padrón Medina, conductor del auto número 2474 por dejarlo abandonado en la calle de Alfonso XIII, interceptando el tránsito.

5 pesetas a don Maximino Pérez Hernández, conductor del carro número 89 por exceso de carga.

Por la Alcaldía y a propuesta del concejal inspector del Servicio de Autobuses se ha decretado la suspensión por un mes del cargo de cobradores de los autobuses número 1.724 y 1.788 Domingo Rodríguez, y Emilio Fierro, por llevar exceso de pasaje y ser reincidentes en esa falta.

La Alcaldía ha impuesto también dos días de suspensión de haber a un guardia municipal que viajando en uno de los autobuses anteriormente citados, toleró que llevase exceso de pasaje.

Otras multas

50 pesetas a don Antonio García, por no ejecutar obras en la casa número 3 de la calle del Humo.

50 pesetas a doña Pilar Mádan, por no haber puesto piso de cemento en el patio de la casa número 1 de la calle de Carmen Monteverde.

50 pesetas a doña Ceferina Alfambra, por no haber dotado de alumbrado a la ciudadela número 56 de la calle de Carmen Monteverde.

A los tres señores citados se les reitera la orden dada con nuevo plazo de 10 días para cumplirla.

5 pesetas a doña Dominga González, madre del menor Lorenzo Martín González y a don José Déniz, padre del menor del mismo nombre, por estar jugando en la calle en horas de clase en las escuelas públicas.

—Por el concejal-jurado del segundo y quinto distrito se impone multas de 25 pesetas a don José San Blas, por arrojar paja á la vía pública.

DESDE ICOD

Bailes de disfraz

En la noche del domingo de Carnaval celebrará la sociedad «Centro Icodense», en sus salones, un gran baile de disfraz y en el cual se otorgarán varios premios a las señoritas que se presenten luciendo los más artísticos y caprichosos disfraces.

* * *

También la sociedad «Unión 2 de Febrero», ha acordado celebrar en sus salones, dos bailes de disfraz, uno en la noche del domingo de Carnaval y otro en la noche de Piñata.

Para todas estas fiestas se están haciendo entusiastas preparativos.

Excursión

Mañana, domingo, harán una excursión a la vecina villa de Los Silos, los Exploradores de esta ciudad.

La tropa marchará para dicha villa por la mañana, a las 8, con el fin de oír misa en la misma, realizando después ejercicios y prácticas en la plaza de la Luz.

Después del rancho, que será confeccionado por los mismos Exploradores, la banda de música de éstos, dará un concierto en la mencionada plaza, emprendiendo luego el regreso a esta ciudad, a las 5 de la tarde.

Nombramientos eclesiásticos

Por el Ilustrísimo señor Obispo de [illegible] fué nuevamente nombrado arcipreste de este distrito de Icod, el párroco de San Marcos, de esta ciudad, don José de Ossuna Batista.

Asimismo ha sido nombrado teniente-arcipreste del mismo, el párroco de la Luz de la villa de Los Silos, don Miguel Pérez Remón.

Felicitamos a ambos sacerdotes por los importantes cargos a ellos conferidos.

Observaciones meteorológicas

Estado-resúmen de la semana de las observaciones efectuadas por la Estación de esta ciudad:

Temperatura máxima, 18.
Temperatura mínima, 11.
Temperatura media, 14'5.
Dirección del viento, N. E.
Estado del cielo, despejado.

Corresponsal.

DEL PUERTO

Buques que se esperan

Durante el presente mes de febrero esperan los señores Elder Dempster y Tenerife Coaling, los siguientes vapores:

Día 11, "Dunkwa" de la Costa de Africa para Amsterdam y Hamburgo.

Día 13, "Thysville" de Amberes para El Congo.

Día 14, "Bereby" de la Costa de Africa para Hamburgo.

Día 15, "Ediba" de la Costa de Africa para Liverpool.

Día 15, "Benue" de la Costa de Africa para Hamburgo.

Día 15, "Biafra" de Liverpool para Costa de Africa.

Día 16, "Vapor" de Hamgurgo, Rotterdam y Amberes para Costa de Africa.

Día 18, "Patani" de la Costa de Africa para Hull y Londres.

Día 19, "Apapa" de la Costa de Africa para Plymouth y Liverpool.

Día 19, "Bathurst" de Liverpool y Madera para Costa de Africa.

Día 20, "Vapor" de Londres y Madera para iden.

Día 20, "Albertville", de Amberes, para El Congo.

Día 22, "Burutu" de la Costa de Africa para Amsterdam y Hamburgo.

Día 25, "Elisabethville" de El Congo para Amberes.

Día 25, "Badagry" de la Costa de Africa para Liverpool.

Día 26, "Bonny" de la Costa de Africa para Hull y Londres.

Día 26, "Egba" de Liverpool y Madera para Dakar, Bathurst y Costa de Africa.

Día 29, "Daru" de la Costa de Africa para Liverpool.

Día 29, "Vapor" de Hamburgo, Rotterdam y Amberes para Costa de Africa.

CHRISTOFLE

Es el artículo de metal blanco con aleación de niquel y máximun de carga de plata de más antigua fabricación, para cubiertos y toda clase de servicios de mesa, conocido universalmente con el nombre de «PLATA CHRISTOFLE», por su duración y calidad inalterables, siendo al mismo tiempo el de más perfecta construcción; compite en precios con todas sus imitaciones similares.

También se fabrica el mismo artículo sin plata para cubiertos de metal blanco, pulido, inalterable, con el nombre «CRISTALBA», a precios verdaderamente muy económicos y de magnífico resultado para restaurants, casas de comidas y uso doméstico corriente.

Para toda clase de detalles, modelos y presupuestos, dirigirse a su representante depositario exclusivo: F. CLAVERIE VIZCAYA, Plaza de la Constitución, número 4.

Gran realización

SOLO POR POCOS DIAS

Como fin de temporada liquidamos una infinidad de artículos con un 50 por ciento más barato que en fábrica.

Telas de fantasía, de 1'50 a 0'50.
Infinidad de franelas, de 1'25 a 0'60.
Popelines en colores, de 1'75 a 1'20.
Finísimo astrakán, de 35'00 a 16'00.
Lanas de señoras, de 5'00 a 3'50.
Abriguitos para niños, desde 35'00 a 10'00 pesetas.
Papanas para señoras, última novedad, su precio de 7'50 a 3'50.
Driles, desde 0'50.
Crespones de señoras, de 9'00 a 5'00.
Telas para abrigos, desde 3'50.
Medias de seda, de 4'00 a 2'40.

Lo más lujoso en mantelería.—Finísimas toallas bordadas en seda.—Corbatas, trajes para caballeros camisas, calcetines, y una infinidad de artículos imposible de enumerar.

Estos precios regirán una semana, por lo que el público debe aprovecharse de los precios que ofrece esta casa.

VISITENOS Y SE CONVECERA DE NUESTROS PRECIOS Y DE NUESTRAS GRANDES REBAJAS

VIUDA DE JUAN RAMIREZ.—::—Calle de Alfonso XIII, número 4

BUENA APRECIACION

No hay duda que debido a la buen apreciación que el público ha hecho de los acreditados almacenes «MUEBLES BENLLOCH», es esta la casa que más vende en el archipiélago, y que esa apreciación la han colocado a ser indispensable para toda persona que necesite la adquisición de su mobiliario.

SERVICIO A DOMICILIO. — VENTAS AL CONTADO Y A PLAZOS. — VENTAJOSAS CONDICIONES.

EXPOSICION PERMANENTE HASTA LAS 11 DE LA NOCHE

Instituto Ortopédico y Masoterápico

Recientemente intalado

★

Calle de Pérez Galdós, número 5. LAS PALMAS (Gran Canaria)

Bajo la dirección del eminente ortopédico español

DON ROMAN DE-CALVO

Ayudante técnico: Don Esteban Pastor

A petición de numerosos enfermos de esta isla, recibirá consultas el propio director DON ROMAN DE CALVO, en el «Hotel Victoria», únicamente los días del 1 al 10 de febrero.

HERNIAS (quebradura)

Su curación, sin operación ni molestias, aún trabajando diariamente, con el novísimo herniario mecanocientífico «CURATOR», la última maravilla de la Cincia, recomndado por Academias de medicina; usado por eminentes médicos. Curaciones en toda España. Miles de testimonios.

Tratamientos distintos para cada caso, siendo de necesidad la presencia del enfermo; no existen dos hernias iguales en hombres, mujeres y niños.

Hernias inguinales, curales, escrotales, hipogástricas, umbilicales, etc., etc.

DEFORMADOS

Las desviaciones de la columna vertebral, mal de Pott, Scoliosis, cifosis, lordosis, coxalgias y ankidosis, tumores blancos, piernas y pies torcidos, parálisis infantil.

Corrección con aparatos especiales, aún en casos difíciles, que llevan muletas, logran prescindir de ellas.

FAJAS VENTRALES

Vientres voluminosos (caídos), descensos del estómago, riñón móvil, caída de la matriz, embarazo, etc., se corrijen con nuestras fajas médico científicas.

MUTILADOS

Piernas, piés, manos y brazos artificiales, que imitan en todos los movimientos a los naturales. Ultimos adelantos.

TRATAMIENTO ESPECIAL para la masoterapia de todas las enfermedades del sistema nervioso, reuma articular crónico, varices, ciática, obesidad, etc., etc.

INFORMESE DE S UMEDICO.

A E G

:: SANTA CRUZ DE TENERIFE ::
APARTADO 156. — TELEFONO 33 D

Electricidad -- Agua -- Motores

CASA experimentada y de confianza

Suministro y montaje de instalaciones completas para ELEVACION DE AGUAS

MOTORES DIESEL.—BOMBAS CENTRIFUGAS.—TUBERIAS.—CONTADORES PARA AGUA.—VALVULAS. — GRUPOS MOTOBOMBAS.—INSTALACIONES SUMERGIBLES

Estudios y presupuestos gratis. — Venta a precios económicos

A E G Ibérica de Electricidad-S. A., Sta. Cruz

OFICINA TECNICA Y TIENDA — :: — ALFONSO XIII, número 51

Para Bailes y Carnavales

LA CASA POHOOMULL KHIAMULL REALIZA UNA GRAN EXISTENCIA

de MANTONES DE MANILA

DESDE 50 A 1.500 PESETAS — :: — SOLO POR POCOS DIAS

El domingo gran exposición en sus escaparates.

NO OLVIDARSE: POHOOMULL KHI AMULL, Plaza de la Constitución, 24

Banco Hipotecario de España

Préstamos amortizables desde 5 a 50 años, sobre fincas rústicas o urbanas, al 5'75 por ciento de interés.

Operaciones que facilitan la construcción de edificios y compra de fincas.

Ya ha llegado el Inspector, que ha de visitar las garantías, debiendo apresurarse los interesados a dirijir sus solicitudes o pedir informes a su agente

ANTONIO LECUONA HARDISSON

Betehencourt Alfonso, 15. —— Apartado, 121. —— Teléfono, 217.

Banco Hispano de Edificación

SOCIEDAD COOPERATIVA DE CREDITO

MADRID

Esta sociedad facilita a sus asociados los medios para adquirir laCASA PROPIA; dinero para cualquier negocio; dotes para los hijos o un capital para la vejez: amortizando su importe con una cuota insignificante mensual. Delegado para las Islas Canarias

MANUEL ZAMORANO CABRERA

Alfonso XIII, 17 — Santa Cruz de Tenerife.

Banco de Ahorro y Construcción

Delegado: Cándido Reverón González

Calle de Imeldo Serís, 97

Pruebe usted los cigarrillos ingleses

Craven "A"

No afectan a la garganta.

De venta en Cafés y Tabaquerías

AGENTE: G. B. MACKAY.

Ministerio de Cultura 2010

CLINICA COSTA

E INSTITUTO DE TERAPEUTICA FISICA

Cirugía General. — Matriz. — Partos. — Cirugía de ojos. — Pneumotorax artificial. — Rayos X. — Radioterapia superficial y profunda. — Radiografía. — Electroterapia. — Sillón Bergoiné para obesidad

La casa de salud, montada en un hermoso edificio aislado y rodeado de jardines, tiene exteriores todas las habitaciones destinadas a enfermos y cuenta con los aparatos de esterilización más modernos y perfeccionados y con una sala especial de operaciones asépticas y servicio de cirugía modelos.

No se admiten enfermos mentales ni infecto-contagiosos.

HORAS DE CONSULTA: Todos los días de 10 a 11 y de 4 a 6.

Gratis para los pobres todos los días de 3 a 4.

VIERA Y CLAVIJO, NUMERO 52

J. R. Secchi

Medicina y Cirugía general.—Enfermedades de la mujer y de los niños. PARTOS.—Venereo y Sífilis.

CONSULTAS DE 12 A 2

Especiales para enfermedades del aparato respiratorio: Los lunes, miércoles y viernes.

Calle del Doctor Allart (antes Sol), número 27, duplicado. Teléfono, 339.

Instituto para la cura del cáncer y tumores

ANEXO AL SANATORIO DE J. RODRIGUEZ LOPEZ

CIRUJANO RADIOLOGO

PLAZA DEL 25 DE JULIO, 4

RADIUM en grandes cantidades para cáncer de matriz, oiel, labia, etc.

RADIOTERAPIA PROFUNDA con aparatos de 250.000 voltios para completar la destrucción del radium sobre el cáncer y para la cura de fibromas, hipertrofia prostática, ciática, etc., etc.

Consultas, todos los días de 11 a 2 y de 3 y media a 4 y media.

Laboratorio de Análisis

del Dr. CRISTELLY

Ex alumno de los Institutos Nacional de Higiene, Alfonso XIII, Instituto Príncipe de Asturias, para el diagnóstico y tratamiento del cáncer y Pasteur.

Análisis de orina, jugo gástrico, Heces fecales, leche y esputos.

Análisis químico de la sangre por los MICROMETODOS DE BANG. Procedimientos modernísimos empleados por su absoluta garantía en los mejores Laboratorios.

Constante uréica de Ambard.

Auténtica reacción de Wassermann para el diagnóstico de la Sífilis.

Examen de líquido céfalo-raquídeo, Químico, Bacteriológico, citocológico, Wassermman y reacción de Lauge.

Diagnóstico de enfermedades infecciosas practicándose Hemocultivos y Reacciones de glutinación, disponiéndose para estas de CULTIVOS VIVOS DE BACTERIAS.

Recuentos globulares, fórmula leucocitaria. Determinación de hemoglobina.

Examen macroscópico de toda clase de exudados.

Preparación de autovacunas por procedimientos modernísimos de admirables resultados

SAN FRANCISCO, 17 (FARMACIA).—TELEFONO 521.

Emilio Nubla Urquijo

ODONTOLOGO

Ex-profesor ayudante de Técnica odontológica de la Facultad de Madrid.
Ex-ayudante particular del Profesor Doctor Aguilar.

CONSULTA DIARIA

Alfonso XIII (antes Herradores), 93.—Ciudad de La Laguna.

SANATORIO

PLAZA DEL 25 DE JULIO, NUMERO 4

Director: J. RODRIGUEZ LOPEZ

CIRUJANO RADIOLOGO

Especialista con título de las facultades de París Londres y Hamburgo, en enfermedades de la matriz, aparato digestivo, radiología, garganta, nariz, oídos y ojos.

Se practican toda clase de operaciones

Consultas de medicina general.—Gabinete Radiológico con los tres aparatos de Rayos X mas modernos conocidos actualmente. El Neo Symmetria, para Radioterapia profunda y curación del cáncer. El Contacto Giratorio de Siemens, para Radioterapia superficial y Radiografías. El Perfect de Gayfie, para Radioterapia superficial y radioscopia.

Este Sanatorio, montado con todos los adelantos modernos, se halla situado en cos de la población.

Se admiten toda clase de enfermos de cirugía y medicina no contagiosos.—Inyecciones de 914.

Horas de consulta: todos los días, de 11 a 1 de la mañana y de 4 a 5 de la tarde.

Clínica Médico Quirúrgica

DE LUIS GARCIA RAMOS

Cirujano director del Hospital civil con práctica en los hospitales de Charing Cross de Londres, clínico de Berlín, Brugmann de Bruselas, y diplomas de Ste. Antoine y Cochen de París.

MEDICINA Y CIRUJIA GENERAL, operaciones de las vías digestivas, matriz, vista. Especializado en vías urinarias, en el servicio del Dr. Chevassu.

Curación del cáncer de matriz por el RADIUM.

Curación radical de las hemorroides por nuevo procedimiento no operatorio.

GABINETE DE RADIUM Y RAYOS X

Consulta diaria de nueve a diez y de dos a cinco. Se admiten toda clase de enfermos no contagiosos.

VALENTIN SANZ 45 (antes Norte).

Dr. J. Ponce Arias

DE LAS FACULTADES DE PARIS Y MADRID

Triana, 109.—Las Palmas

Especialista en las enfermedades de los riñones y vías urinarias.

Cirujano director del servicio de Vías Urinarias del Hospital de San Martín.

Miembro correspondiente de la Asociación Francesa de Urología.

Consultas: de 10 a 12 y de 2 a 4.

¡Deje usted de usar bragueros!

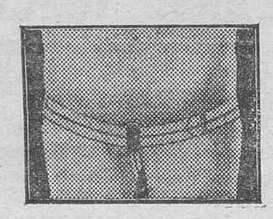

Sencillo

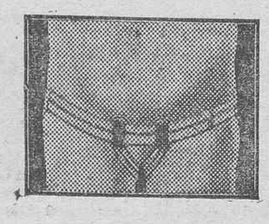

Doble

O. E. BROOKS

quien ha estado curando la quebradura por hernia por espacio de 30 años. Mi aparato no es un braguero, son cojines de aire. Son la última palabra de la ciencia. No molestan. Permiten toda clase de deportes, no se rompen, son lavables. Se hace para su medida con la garantía de satisfacción o le devolveré su dinero.

Hombres, mujeres y niños: Si usted sufre de Hernia escríbame hoy para mi libro ilustrado gratis o pase por la casa Noria Alta 31, Santa Cruz de Tenerife.

Consultas gratis todos los días. Horas, doce a una solamente.

Farmacia Moderna, 11. Rambla de Pulido.

Droguería Espinosa.—TENERIFE

Droguería Espinosa.—LAS PALMAS

Eugenia María García

PROFESORA EN PARTOS

San Clemente, 8. Teléfono, 359.

Santa Cruz de Tenerife

Cerveza "La Llave"

La cerveza marca LA LLAVE, de Beck & C.ª, es la preferida de todas las personas que toman cerveza en todo el mundo. Quien la pruebe no tomará otra.

Para toda clase de informes,

Su agente, JUAN P. ALONSO

Imeldo Serís, 16.

Peletería "La Estrella"

Es el mejor calzado. Siempre últimas novedades. Precios sin competencia.

Candelaria, 33.

Camisería "Londres"

Valentín Sanz, 21. Esta casa recibe continuamente las últimas novedades para caballeros, y usted encontrará siempre a precios económicos, lo más elegante y de mejor calidad en corbatería, camisería, géneros de punto, pañuelos, tirantes, ligas, etc., etc.

RAYMOND RIEU — ALFONSO XIII Nº 9

ESTA CASA ES LA MÁS SERIA Y MEJOR SURTIDA DE ARTÍCULOS DE ÓPTICA DE ESTA PLAZA.

TALLER ESPECIAL PARA LA CONFECCIÓN DE LAS RECETAS DE LOS SRES. OCULISTAS.

ANTEOJOS Y LENTES DE TODAS CLASES.

ESPECIALIDADES NORTEAMERICANAS.

CRISTALES DE TODAS CLASES, CROOKES, TORICOS, PUNKTAL ZEISS Y TELEGIC PARA LA VISIÓN DE LEJOS Y CERCA.

MÁQUINAS SINGER PARA COSER

FRUNCIDOR — TREPILLADOR — DOBLADO — RIBETEADOR — ACOLCHADOR

PARA USO DOMÉSTICO: Con accesorios los más útiles y perfectos para producir toda forma de costura.

PARA INDUSTRIAS: La colección más completa de máquinas especiales para cada una de las operaciones de costura.

ESTABLECIMIENTOS SINGER EN TODO EL MUNDO.

ALFONSO XIII, 48. — TELEFONO 183 d.

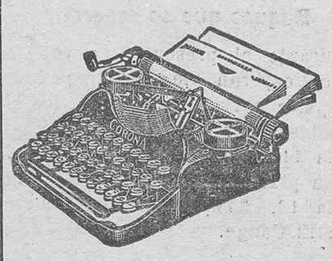

Máquinas de escribir portátiles de la acreditadas marca "Corona"

Teclado 4 hileras y carro 10 pulgad.

Ventas al contado y a plazos. Agente en estas islas, Manuel Díaz Expósito. Serrano, 34 Santa Cruz Tenerife

Ultimo y perfeccionado modelo

Arboles frutales

A PRECIOS BARATISIMOS

SEMILLAS DE HORTALIZAS, GARANTIZANDO SU GERMINACION.

PALMERAS, DRACENAS, ARAUCARIAS, HELECHOS Y OTRAS PLANTAS EN GRANDES VARIEDADES.

— BRUNO BEESE —
Duggi, núm. 37.

Relojes y objetos para regalos

"La Estrella", Platería y Relojería, Clavel, 4

Extensísimo surtido en relojes de pulsera, última novedad, para señoras, caballeros y niños.

Anillos de compromiso, de sello en oro de 18 kilates, al peso. Collares, medallas de nácar y de oro 18 kilates, sortijas, pulseras.—Imágenes religiosas, Niño Jesús, figuras de terracota, estuches e infinidad de artículos propios para regalos.

CARTERAS PARA SEÑORAS Y CABALLEROS, con iniciales en plata y oro.

PRECIOS FUERA DE TODA COMPETENCIA

LAS CONSERVAS DE FRUTAS

HERO

Son las mejores que aquí se consumen.

Se distinguen por su fina preparación y su aroma tan exquisito que recuerda al de los frutos frescos.

SI USTED AUN NO LAS CONOCE, HAGA UNA PRUEBA Y SE CONVENCERA

De venta en todos los buenos establecimientos de ultramarinos.

Jerez Quina Lukol "La Enfermera"

(Registrado en la Inspección de Sanidad con el número 3.757)

De verdaderas propiedades terapéuticas, preparado por el farmacéutico Dr. M. de LUQUE, director técnico de LABORATORIOS LUKOL S. A. de JEREZ.

EL INAPETENTE Y EL ENFERMO no quieren más que este Jerez Quina Lukol «LA ENFERMERA».

EL MEDICO receta como quinado de garantía este Jerez Quina Lukol «LA ENFERMERA».

EL FARMACEUTICO tiene al despacho como Jerez tónico este Jerez Quina Lukol, «LA ENFERMERA».

EL ESTADO, por real orden del Ministerio de la Guerra, tiene recomendado este Jerez Quina Lukol ,«LA ENFERMERA».

Representante: ALFREDO B. MOLINA.—Apartado, 207.—San Lucas, número 31.—Santa Cruz de Tenerife.

TOS

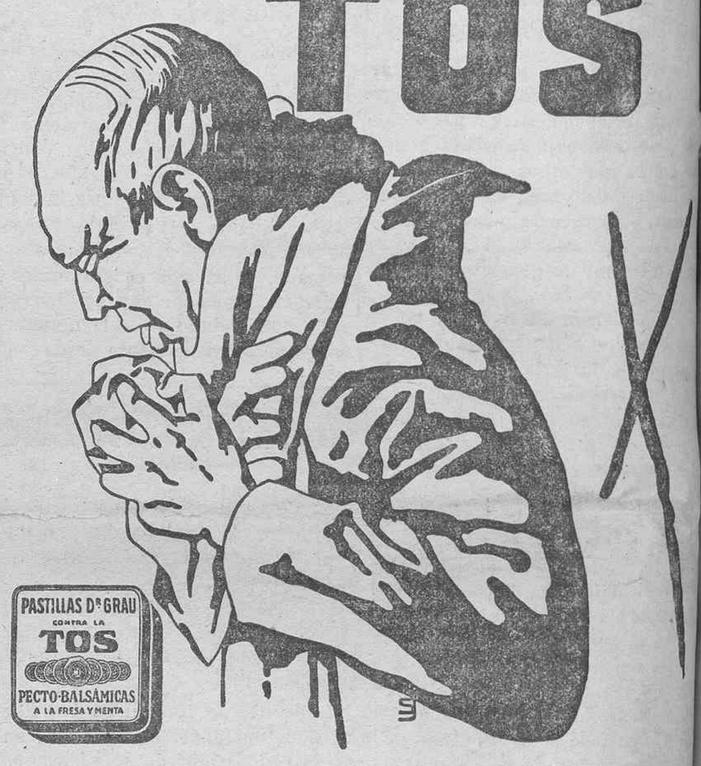

RESFRIADOS - CATARROS - RONQUERA
LARINGITIS - BRONQUITIS - GRIPPE - ASMA

PASTILLAS Dr GRAU

PECTO-BALSÁMICAS

A LA FRESA Y MENTA

Una peseta caja

Banco Español de Crédito Hipotecario S. C.

Aprobado por Real Orden del Ministerio del Trabajo, Comercio e Industria, fecha 25 de Mayo de 1927

Patentes como marca comercial número 57 mil 206 del Ministerio del Trabajo Industria y Comercio.—Constituído por escriturapública número 237, fecha 2 de junio de 19[illegible] ante el notario de Madrid don Emilio L. Aranda.

Delegación de Canarias Occidentales: calle Cruz Verde, número 9.—TENERIFE.

¿Quiere usted obtener una casa de 14.000 pesetas, pagando por ella sólo 6.333.

¿Quiere usted obtener una casa en propiedad, D, completamente gratis y crearse una renta anual importantísima?

¿Tiene usted 4.000 pesetasa ahorradas y no sabe en que invertirlas para quintuplicar su valor, sin riesgo alguno, y crearse unarenta anual de 1.334 pesetas?

¿Paga usted una cantidad mensual por alquiler y la pierde totalmente?

¿Desconoce usted la influencia del tiempo en la transformación del capital bien invertido?

¿No posee una casa en propiedad para vivir rodeado de la máxima comodidad y ofrecer un patrimonio a sus hijos?

¿Desconoce la utilidad que pueden reportarle a usted 4.000 pesetas debidamente combinadas con el tiempo?

¿Ignora usted que la garantía más sólida e inqubrantable es la hipotecaria?

PUES BIEN: Recurra usted seguidamente al BANCO ESPAÑOL DE CREDITO HIPOTECARIO, S. C., y resolverá su situación proporcionándole:

a) Una casa en propiedad que le resultará completamente gratis en muy poco tiempo.

b) Una renta anual fija de 1.400 pesetas, que recibirá usted periódicamente, y todo esto sin cobrarle más que:

c) El 2'10 por ciento anual del capital que anticipe el Banco para construir su casa de cuyo importe se reintegrará a usted con creces.

¡Nada de milagros ni de ilusiones! Estudie usted detenidamente nuestras operaciones y se convencerá de que obedecen a un cálculo matemático invariable que usted mismo puede comprobar.—Para informes completos, el delegado: Agustín Peñate Alvarado.

CONVALECENCIA, DEBILIDAD

ANEMIA

VINO Y JARABE

Deschiens a la Hemoglobina

Los Médicos proclaman que este Hierro vital de la Sangre es muy superior a la carne cruda, a los ferruginosos, etc. — Da salud y fuerza. — PARIS.

Ministerio de Cultura 2010

INFORMACIÓN TELEGRÁFICA

MADRID

Firma

Madrid, 10.15.—La Gaceta publica un decreto del Ministerio de Fomento aprobando el anteproyecto de repoblación forestal de 1.770 hectáreas, presentado por la Diputación provincial de Asturias, que se obliga a contribuír con la unidad de los gastos.

Aunós sigue enfermo

Continúa indispuesto el ministro del Trabajo, señor Aunós, al que ha sustituído en el despacho de los asuntos de su departamento el subsecretario del Ministerio.

Un trofeo para el comandante Llorente

El embajador de España en París, señor Quiñones de León, comunica que la Asociación Internacional de Aviación ha acordado otorgar uno de los trofeos de 1926 al comandante español, señor Llorente, por su vuelo a la Guinea española.

En Hacienda

El señor Calvo Sotelo recibió ayer al delegado de Hacienda de Tenerife, don Carlos Pérez Serrano, con el que celebró una larga conferencia sobre los problemas económicos de Canarias.

La fusión del Ateneo y el Círculo de Bellas Artes

Anoche se celebró junta general extraordinaria en el Círculo de Bellas Artes para tratar de la fusión con el Ateneo.

Pronunciáronse discursos en contra de la proyectada unión.

Terminó la junta sin que recayera acuerdo en ningún sentido.

Crédito agrícola

Se ha acordado ampliar el crédito agrícola, dando entrada a los productores y exportadores agrícolas.

Profesor

La Gaceta nombra profesor auxiliar de Mecánica de la Escuela Industrial de Las Palmas, a don Justino Ninón.

Los "chauffeur" y Conchita Supervía

Los "chauffeur" de Madrid han acordado regalar a la tiple Conchita Supervía las insignias de la Cruz de Alfonso XII, que le ha concedido el Gobierno.

La Academia de Ciencias exactas

La Academia de Ciencias Exactas ha elegido vice presidente a don Miguel Vegas.

El premio "Echegaray" le ha sido concedido al director del Museo Botánico, don Ignacio Bolívar.

Grandes conciertos

Ha llegado el director de la orquesta de la Opera de París para dirigir los grandes conciertos que se organizan en el Palacio de la Música.

Provincias

Se incendia un consulado cubano y perece el cónsul

Palma de Mallorca, 10.—Un violento incendio ha destruído el edificio del Consulado de Cuba.

El cónsul, que padecía perturbación mental pereció abrasado.

Muerte de un arquitecto

Sevilla, 10.—Al enterarse el marqués de Estella de la muerte del arquitecto que dirigía las obras del pabellón de Cuba en la Exposición, y que era capitán del ejército cubano, ordenó se le tributaran al cadáver honores de capitán español.

Gobernador felicitado

Barcelona, 10.—El Ayuntamiento en corporación, se trasladó hoy al Gobierno civil para felicitar al gobernador Sr. Milán del Bosch, por habérsele conceddo la cruz del Mérito civil.

Los alcaldes de toda la provincia han acordado costearle las insignias.

El viaje del presidente

Jerez, 10.—Ha llegado a esta población el señor Primo de Rivera, que fué recibido por numeroso público.

El juego

San Sebastián, 10.—El gobernador ha llamado a los presidentes de todos los Círculos de recreo ,exigiéndoles palabra de honor de que no se jugará más al tanteo, pues de lo contrario ordenará la clausura de los Casinos.

El príncipe Jorge

Málaga, 10. — Ha llegado el príncipe Jorge de Inglaterra.

En honor del ilustre viajero y de los marinos ingleses se preparan grandes fiestas.

El doctor Bartrina

Barcelona, 10.—Después de haber sufrido una operación en la garganta, encuéntrase ya fuera de peligro el doctor Bartrina.

Extranjero

Aviadores ahogados

Londres, 10.—Comunican de San Diego que un hidroplano cayó al mar durante unas maniobras ahogándose sus tripulantes.

La ocupación de Rhenania

Londres, 10.—En la Cámara de los Comunes, lord Boanchamps pidió al Gobierno que insista cerca de los gabinetes aliados para lograr una nueva reducción de efectivos en la ocupación de Rhenania.

Le contestó lord Salisbury, manifestando que el Gobierno está obligado por compromisos e intereses comunes con las demás naciones aliadas.

Las elecciones en Alemania

Berlín, 10.—Los partidos burgueses del Reichstag, que eran partidarios últimamente de que la fecha de las elecciones se fijara en el mes de mayo, opinan ahora que convendría retrasarlas hasta el otoño.

La supresión de los submarinos

Berlín, 10.—La proposición del ministro alemán Kellog, referente a la supresión total de los submarinos, ha sido muy mal acogida por toda la prensa alemana.

El "Taegliche Ruschau" dice que suprimir los submarinos en interés a los Estados Unidos e Inglaterra, sería debilitar las naciones con armamentos navales restringidos.

"El Correo de la Bolsa" escribe que es imposible tomar en serio la proposición americana.

El viaje de Stresemann

Berlín, 10.—Al llegar a Mentón el minstro alemán Stresemann declaró que no tiene el propósito que se le atribuye de celebrar conversaciones con Briand y Titulesco durante su estancia en la Costa Azul.

Sobre la dimisión del Gobierno alemán

Berlín, 10.—En los centros políticos alemanes se considera inminente la dimisión del Gobierno por haberse agudizado últimamente las divergencias entre católicos y populistas, a tal extremo que puede considerarse deshecho el acuerdo sobre la ley escolar.

Banquete

París, 10.—M. Briand ha ofrecido hoy un banquete a Titulesco. griego, señor Titulesci.

Juicio

Tolón, 10.—Mañana será juzgado el ex diputado Marty.

Hay gran expectación.

Negociaciones ruso-alemanas

Berlín, 10.—Ha llegado a esta capital la delegación rusa, para comenzar las negociaciones económicas con Alemania.

Servicio directo de París

Recibido por la Compañía Nacional de Telegrafía sin hilos

FRANCIA

Termina el debate financiero

París, 10.—Hoy ha terminado el debate financiero, haciéndose el resumen de las sesiones pasadas.

La cuestión de confianza planteada en el orden del día fué aprobada por 370 votos contra 131.

Reforma aduanera

El gobierno ha presentado un proyecto de ley reformando algunas partidas de las tarifas aduaneras, sobre todo en lo que respecta a determinados artículos de mínima percepción en el intercambio con Alemania.

Los debates del Senado

En el Senado continuaron los debates sobre el proyecto de organización nacional en tiempo de guerra.

Conmemorando un centenario

En conmemoración del centenario de Julio Verne, el ministro de Marina, M Leynes, ha acordado dar a un submarino de la armada francesa el nombre del célebre novelista, bautizando a otro con el de "Nautilus".

El embellecimiento de Río Janeiro

El Embajador del Brasil en esta capital ha firmado, por orden de su gobierno y del municipio de Río Janeiro, un contrato con el arquitecto urbanista, M. Agache, para la confección del plano de ensanche y embellecimiento de la capital brasileña..

INGLATERRA

Declaraciones sobre Rhenania

Londres, 10.—Hablando con un periodista, el subsecretario de Relaciones Exteriores [illegible] son ha [illegible] ción general de Rhenania [illegible] dría tener lugar mediante un acuerdo especial entre todos los países interados.

ITALIA

Un informe del presidente

Roma, 10.—El presidente Mussolini ha presentado en la Cámara su informe relativo al establecimiento del "modus vivendi" con Francia.

YUGOESLAVIA

Nuevo gabinete

Belgrado, 10.—Después de la renuncia de Echecraditch, ha sido encargado de formar gabinete Davidovitch, el cual ha comenzado enseguida sus gestiones.

ESTADOS UNIDOS

Ampliación de un tratado

Wáshington, 10. — Por informes oficiales se sabe que Norteamérica hará proposiciones a la Gran Bretaña y al Japón para llegar a la firma de un tratado recíproco de arbitraje.

Probablemente para las negociaciones será tomado como base [illegible] firmarse entre [illegible] Unidos.

Costes y Le-Brix

Wáshington, 10.—Hoy recibió el presidente Coolidge a los aviadores franceses Costes y Le-Brix.

Estos fueron presentados por el embajador de Francia en Wáshington M. Claudel.

Marruecos

Llegada del Surtán

Marraqués, 10.—Con toda solemnidad ha realizado su entrada en esta población el sultán de Marruecos.

Recibió las tradicionales ofrendas de leche y dátiles.

Después visitó los centros oficiales.

Una joven italiana mata a su tío

Larache, 10.—En la zona francesa, una joven de nacionalidad italiana ha matado a un tío suyo, para vengar una injuria a su honor.

"Raid" en una avioneta

Melilla, 10.—Procedente de Lisboa llegó una avioneta pilotada por el joven deportista portugués, Carlos Eduardo Block, que continuará su vuelo a Argel con rumbo a las Indias.

Propónese cubrir el "raid" en ocho etapas.

Esta mañana se elevó la avioneta en el aerodromo de Tahuima, continuando viaje para Argel.

Escoltáronla dos aparatos españoles.

Un gran gentío presenció la partida del intrépido aviador.

De madrugada

Reforma del contrato de la Trasatlántica

Madrid, 10.22.—La Gaceta publica un decreto reformando el contrato con la Compañía Trasatlántica en el sentido de que las acciones y participaciones en el capital sean intransferibles al extranjero.

Dispone también que los cargos de director gerente y consejeros de la Compañía recaigan necesariamente en españoles, y prohibe que se lleven libros de actas reservados y que haya existencia de fondos secretos.

Fallecimiento

Ha fallecido el general de brigada don Nicolás Urcullo.

La reforma universitaria

El presidente de la Asamblea ha anunciado que en breve se facilitará a la prensa el dictamen sobre el proyecto de reforma universitaria, aprobado ya por el Consejo.

Sigue la encuesta

"A B C" continúa publicando la encuesta sobre el futuro régimen político.

El marqués de Lema opina en favor del sistema constitucional parlamentario dentro de la Constitución de 1876.

En el mismo sentido se expresa el marqués de Figueroa.

El rector de Valladolid, señor Valverde, declárase partidario del sistema dictatorial.

Valle Inclán, desmemoriado

"El Liberal" reproduce hoy una interesante información de "El Pueblo" de Valencia, demostrando que el escritor Valle Inclán es un desmemoriado, porque cuando murió Blasco Ibáñez dijo que no lo había leído, y ahora resulta que no era cierta esta afirmación.

En efecto, "El Pueblo" publica una dedicatoria autógrafa de Valle Inclán, en uno de sus últimos libros, manifestándose gran admirador y amigo de Blasco.

La información del diario valenciano ha sido comentadísima.

Interesantes declaraciones del general Barrera

Comunican de la ciudad condal que el capitán general señor Barrera, ha declarado que en la huelga pasada los obreros estuvieron desorientados por completo, toda vez que el impuesto de que protestaban sólo comprendía a un número muy reducido de aquéllos.

Añade que no ofrece duda de que en la sombra actuaron elementos peligrosos, y aunque éstos son escasos siempre originan perturbaciones y siembran alarmas, envenenando las relaciones entre los obreros.

Confía en que, con el actual gobierno, subsistirá la normalidad.

Una moción de los catedráticos

La sección encargada de los asuntos de instrucción en la Asamblea estudia una moción de los catedráticos sobre la reforma universitaria.

Define el concepto de Universidad y tiende a su mejoramiento implantado Laboratorios y clínicas que se costearían aumentando los precios de las matrículas y de los títulos.

Los cursos se dividirán por semestres, reduciendo la duración [illegible] enseñanza profesional.

La encuesta del "Heraldo"

"Heraldo de Madrid" publica nuevas contestaciones a la encuesta sobre la forma de Gobierno en España.

El conde de Romanones dice que lo que considera importante es el fondo político; no la forma.

Don Gabriel Maura dice que hay que elegir entre monarquía y Soviet, declarándose monárquico.

Marcelino Domingo sufre un cólico hepático

El ex diputado republicano,Marcelino Domingo, se halla enfermo a consecuencia de un cólico hepático.

Hoy ha experimentado alguna mejoría, desapareciendo su estado de gravedad.

BOLSA DE MADRID

Francos	23.15
Libras	28.66
Francos suizos	000.00
Francosb elgas	00.00
Liras	00.00
Dólares	5.90
4 por 100 interior	72.00
Banco de España	588.00
5 por 100 amortizable	93.65
4 por 100 amortizable	86.00
Deuda exterior 4 por 100	86.10
Ferrocarriles del Norte	000.00

TORNEO DE LOS REDACTORES DEPORTIVOS

Domingo, 12 de febrero, a las 2 de la tarde, en el Stadium del «Club Deportivo Tenerife»

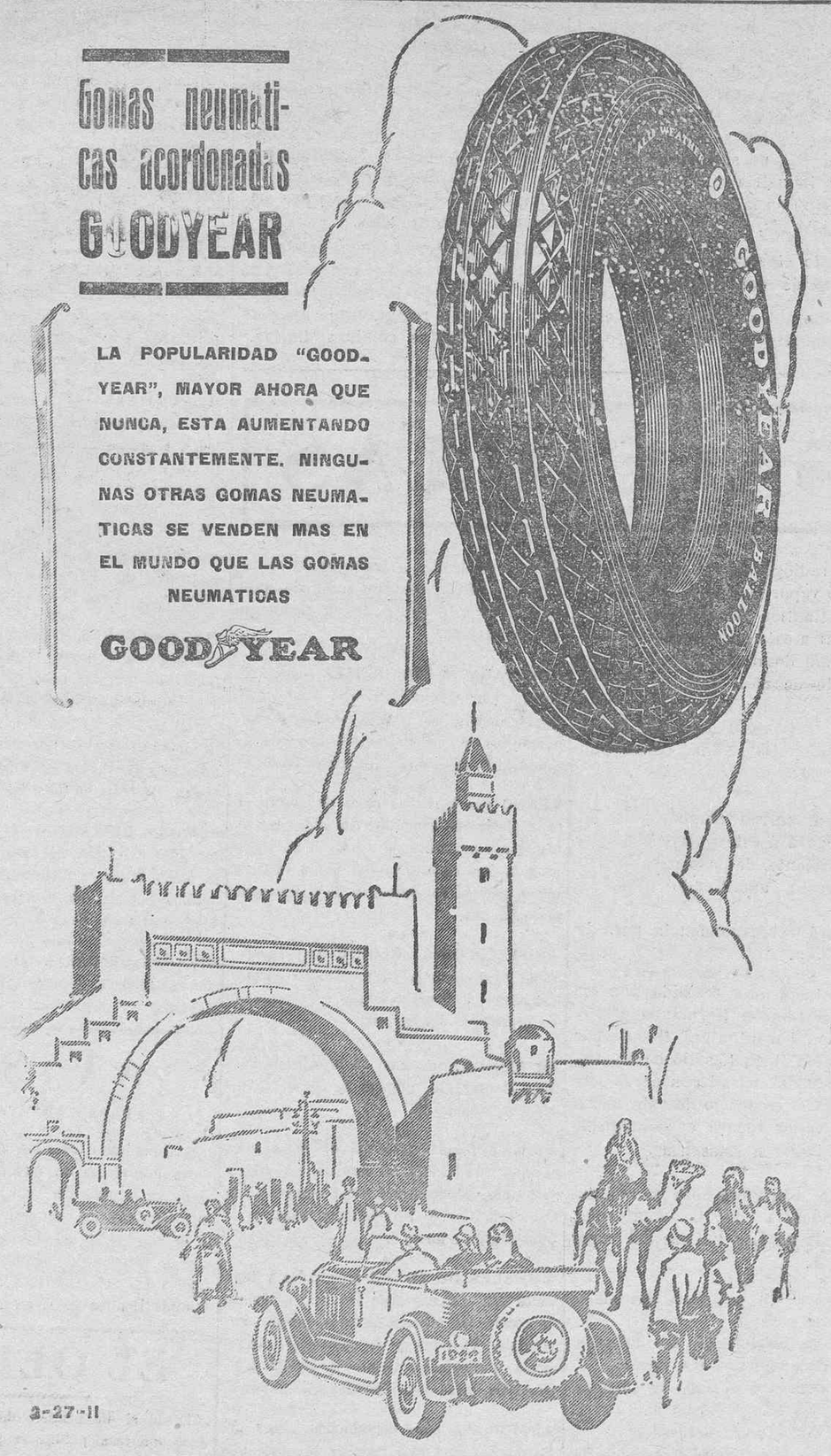

Agente general para Canarias: ALBERTO CAMACHO

Dr. COMENGE, NUMERO 11 SANTA CRUZ DE TENERIFE | TRIANA, NUMERO 91 LAS PALMAS (GRAN CANARIA)

Mecanografía

Profesor de esta enseñanza, se ofrece para dar clase a domicilio a alumnos de ambos sexos que dispongan de máquina. Método rápido y científico, digitación al tacto (sin mirar el teclado), manipulación de todos los doedos; igualmente se dan clases de perfeccionamiento. También se reparan y limpian toda clase de máquinas, gramófonos, etc., por mecánico bilbaíno especializado. Se admiten abonos mensuales fijos.

Pilar, 36, («LA SEVILLANA»).

Contadores de agua

Marca SIEMENS-HALSKE

Los Más exactos y de más duración. Su mecanismo no está sumergido en el agua, por lo tanto su duración es ilimitada.—Modelos especiales para galerías y elevacion de agua. Venta exclusiva

JUAN J. MOECK.—Candelaria, 28

Ministerio de Cultura 2010

EL TIEMPO

DIA 10 FEBRERO. Temperatura máxima a la sombra; 19,6. Temperatura mínima: 12,2.
Humedad relativa media, 51 centésimas.
Agua evaporada: 5,5 milímetros.
Dirección dominante del viento: NE.
Recorrido del viento en las veinticuatro horas: 394 kilómetros.
Precipitación acuosa 0,0 milímetros.

Estado general del cielo: casi despejado.
Estado general de mar: Marejadilla.
Tiempo probable: Buen tiempo.

El jefe del Observatorio
MIGUEL BOTELLA

Registro civil

Nacimientos

Domingo González Oliva.
Carmelina Reyes Rosquete.
Alberto Bethencourt Cabrera.
Augusto de León y de Armas.
Carmen Expósito González.

Defunciones

Soledad Sosa del Rosario, de esta capital, año y medio. Meningitis.—Rosa, 44.

Fernando Yanes Fariña, de Guimar, 75 años, casado. Coma-diabético.—Quinta, 7.

Guillermina Tejera Mesa, de Arafo, 66 años, casada, Hemorragia cerebral.—Dr. Comenge, 51.

Matrimonios

León Espinosa Fajardo, de la Oliva (Fuerteventura), 26 años, soltero, con Adela Felipe González, de Taganana, 25 años, soltera.

Luis Soto González, de 28 años, soltero, con Gumersinda Inés Barreto Hernández de Tegueste, 31 años, soltera.

Convocatorias

COMUNIDAD «LOS ANDENES» PARA ALUMBRAMIENTO DE AGUAS

Por acuerdo de la junta administrativa de esta Comunidad, se sacan a subasta cincuenta metros de perforación de la galería de esta Comunidad, admitiéndose ofertas en pliegos cerrados, hasta el día 20 del actual, en el domicilio del señor secretario. En dicho domicilio se encuentra el pliego de condiciones.

La administración se reserva el derecho de admitir la oferta que considere más favorable o no admitir ninguna si lo juzgase perjudicial.

Santa Cruz de Tenrife, La Cuesta, 10 de Febrero de 1928.—El presidente, Manuel Santander.—El secretario, José Piñeiro.

La Casa de los Obreros

Sociedad de Socorros Mutuos y Enseñanza gratuita

Habiendo terminado las reformas en el local destinado a escuelas en esta Sociedad, se reanudarán las clases diarias de ocho a diez de la noche en el mismo, el próximo lunes, 13 de los corrientes, para los socios y sus hijos, bajo al dirección del competente profesor señor don José Pascual Navarro y sus ayudantes.

En cumplimiento de lo que ordenan los nuevos Estatutos se encuentran a la disposición de los señores socios, durante el plazo de 15 días las cuentas correspondientes al pasado año, por si desean estudiarlas antes de su aprobación en junta general.

Para conocimiento de los señores socios se hace constar que la cuota mensual de dos pesetas, no se aumentará, ni en ningún momento se pensó en aumentarla, puesto que con ella quedan perfectamente cubiertos los gastos de la Sociedad, en la que constantemente ingresan socios, debido a las grandes ventajas que le reportan los servicios de Clínica, Rayos X, y demás aparatos recientemente montados en nuestro local.

Para toda clase de informes y reclamaciones, los socios tienen a su disposición un empleado en el local social desde las dos hasta las seis de la tarde, quien como auxiliar de secretaría tiene a su cargo el servicio anterior.

Tropa de Exploradores de Tenerife

Se cita a todos los Exploradores de la tropa de esta capital, para que el domingo, 12 del corriente, se encuentren en el local social, con uniforme completo, y hora de las nueve y media de la mañana, para efectuar prácticas en el interior del mismo.

Esta reunión se considera obligatoria, anotándose la falta correspondiente al que no asista a la misma

Santa Cruz de Tenerife, 10 de febrero de 1928.—El jefe de la Tropa, Esteban Arriaga.

Aviso al público

Se pone en conocimiento del público en general que la casa de huéspedes «La Primitiva», expenderá suculentas comidas durante todas las horas del día y de noche en las próximas fiestas de Carnaval, así como café solo, o con leche, a precios económicos.

¡No olvidarse: LA PRIMITIVA, calle Villalva Hervás (antes Tigre), costado de la paza del Príncipe!

ESPECTACULOS

Parque Recreativo

A las 8 menos cuarto [illegible] 2 jornadas (o[illegible] partes), «Amad la vida».

A las 9 y media, estreno de la notable película «La muralla rota», interpretada por Lee Parri.

Café Bar Universal

La Laguna.—Carrera, 54
(Frente al Hotel Aguere y a la derecha del Teatro Leal)

◆◆

Lo más definitivo en esta clase de establecimientos.

Abierto al público desde el sábado, 11 del actual mes.

Servicio esmerado y económico.

Especialidades en cerveza y vinos con sus correspondientes «tapas».

Carne de cerdo en todas sus variadas y sabrosas combinaciones, sirviéndose además la excelente ensalada con patatas.

Un discurso de Herriot sobre el cine

El cinematógrafo ha sido motivo de un importante debate en el Senado francés. Adelantó yá el telegráfo las incidencias principales de la sesión, pero el correo trae ahora extensa información y comentarios y, por la índole del asunto, por sus derivaciones a los fines educativos del cinematógrafo, merece que se haga notar el interés y la inteligente iniciativa del gobierno francés por el mejoramiento de la industria y por aplicar ese notable medio de difusión como elemento precioso de enseñanza, de moral y de propaganda.

Con exclusión de la faz comercial—que, naturalmente, también se ha discutido, y es plausible que preocupe el desenvolvimiento y la protección de tal industria—en el sentido de sus fines educativos, el senador interpelante, M. Bernier, y otros que intervinieron, como el ministro de Instrucción Pública y Bellas Artes, M. Herriot, mostraronse acordes en la eficacia del cinematógrafo y en la necesidad de su utilización en la enseñanza y en la educación social.

El arte mudo ha dejado de ser sólo un elemento de placer, y es acto de buen gobierno aprovechar este agente que ofrece campo tan ilimitado para la educación popular. A estas conclusiones llega M. Bernier. Y afirma que una película de éxito que dá la vuelta al mundo, pasa ante los ojos de 150 millones de personas. Analizando, estima que en materia de enseñanza histórica el cinematógrafo representa un papel inapreciable. Son valiosas también las películas de higiene social. Reclama así mismo de la iniciativa del Gobierno, que prestigie, por el mismo sistema, el mantenimiento y la vuelta a la tierra para sus cultivadores. Relaciona al cinematógrafo con todas las artes y finalmente muestra la necesidad de moralizarlo, cuidando sobre todo que no estimule los espíritus para la guerra.

M. Herriot, en un elocuente discurso, aborda la cuestión señalando los servicios que la película está llamada a rendir, en todo órden, ya como medio de divulgar la profilaxis de enfermedades infecciosas, ya se trate de difundir en el mundo las bellezas del país, de ayudar la orientación profesional, de incluír la experiencia cinematográfica en las lecciones del maestro. Agregó que en su proyecto de ley se esforzará en hacer obra útil, no solamente en interés de la industria y la propaganda francesa, sino en la formación de los espíritus jóvenes.

El estudio cinematográfico más grande del mundo

Hasta ahora los más grandes estudios cinematográficos de Europa estaban ubicados en Alemania, en Neubabelberg y en Staaken. Estos y todos los demás van a ser sobrepujados por un nuevo estudio en vías de organización en Inglaterra, que va a ser, sin género alguno de duda, no sólo el más grande de toda Europa, sino también del mundo.

La sociedad British Incorporated Pictures, que es la creadora de ese estudio ha adquirido catorce hectáreas de terreno, que estuvo ocupado hace dos años por la exposición imperial de Wembley. Sobre esa áerea de terreno está levantandose un gigantesco palacio de cemento armado que cubre una superficie de 46.000 metros cuadrados. Y este gigantesco palacio servirá para montar el estudio. Los jardines que lo rodearán serán utilizados para tomar las vistas de exteriores.

A partir del primero de Enero de 1928 ha comenzado a funcionar la instalación que nos ocupa, de una manera provisional y, al quedar terminada, será capaz de producir hasta ciento cincuenta grandes películas. Dispondrá de treinta plataformas para la toma de vistas cubriendo una extensión de 25.000 metros cuadrados para alojamiento de los artistas, para las oficinas y los depósitos de decoraciones.

Naturalmente, está prevista la construcción de vastos talleres; y no se ha descuidado tampoco la construcción de un restaurante capaz de servir trescientas comidas diarias.

LA ELEGANCIA EN LOS ESTADOS UNIDOS.—Miss Avonne Taylor, luciendo un elegante abrigo de sport

GACETILLAS

Según radiograma del capitán del magnífico vapor correo de la Compañía Trasatlántica "Buenos Aires" espera llegar a este puerto al amanecer del próximo domingo, 12 del actual, procedente de San Juan de Puerto Rico y puertos de Centro de América y Pacífico, saliendo a las pocas horas para Cádiz y Barcelona. con hueco para pasajeros de todas clases.

◆◆

El vapor-correo francés "De La Salle" llegará á este puerto el lunes, 13 del corriente, de paso para la Habana directo, admitiendo pasaje y carga.

Recogerá correspondencia para la isla de Cuba.

◆◆

Según telegrama recibido por los señores Hardisson Hermanos el vapor inglés "Torontonian" fletado por la Campañía Pequet, salió de Marsella el día 9 del actual con carga general para el comercio de esta plaza.

Dicho vapor tocará en Marruecos antes de llegar a estas islas.

◆◆

Mañana, a primera hora, se recibirá correspondencia de la Península, trasbordada en Las Palmas del vapor «Escolano».

◆◆

El semanario «El Agricultor» se vende en los siguientes sitios:

Santa Cruz de Tenerife, don Francisco Martínez Viera; Librería «La Prensa».

Don Enrique Ferrer, Librería «Atenea».

Laguna, don Daniel Piñeiro.

Orotava, don Lorenzo Hernández.

Puerto Cruz, don Manuel Hernández Herrera.

◆◆

Se ha publicado una real orden del Ministerio del Trabajo confirmando la excepción concedida, respecto al descanso dominical a los empleados y obreros dedicados a trabajos de almacenaje, venta y manipulación del pescado fresco, después de su descarga en los puertos.

◆◆

EMPLEADA MECANOGRAFA.—Que conozca algún idioma extranjero, con preferencia alemán, se necesita.—Dirigirse con referencias y aspiraciones al apartado de Correos 190, en esta plaza, iniciales N. M. C.

◆◆

VENDO dos hermosas casas de planta alta, acabadas de construír, con todas las comodidades modernas, una está en La Laguna y la otra en esta capital ;están vacías y tienen garage. Su precio es de 55.000 pesetas cada una.

◆◆

AGUA COLONIA «GLORIETA».—Insuperable agua Colonia ricamente perfumada, con aroma de flores naturales.—De venta en las principales droguerías.

◆◆

SE ALQUILA un salón en la calle de Carmen Monteverde, número 1. Darán razón, Méndez Núñez, 38.

◆◆

EL MAYOR surtido, los más elegantes, y los precios más baratos en camisas, corbatas y calcetines, lo encontrará usted siempre en la Camisería «NEW ENGLAND» plaza de la Constitución número 3.

◆◆

MUEBLES DE JUNCO esmaltados y tapizados con cretonas gran fantasía, acabamos de recibir los últimos modelos, precios económicos. Visítenos y se convencerá, exposición permanente. Camisería «NEW ENGLAND», plaza de la Constitución número 3.

◆◆

ACCION del pozo denominado «Boca del Barranco», en Punta Hidalgo, se vende una en buenas condiciones. Dirigirse al correo de Punta Hidalgo, donde informarán.

◆◆

PRACTICANTE.—José Hernández Delgado ha trasladado su domicilio a la calle de Porlier, número 8. Teléfono 312.

SE OFRECE joven serio, con buenas referencias para cobrador de sociedades o trabajos análogos. Se garantiza la formalidad. Informes, La Rosa, 53.

◆◆

JOVEN conociendo Contabilidad, varios años de práctica en oficina, solicita empleo en escritorio, comercio, comisiones, etc. A. G. esta Redacción, inmejorables informes.

◆◆

SOLARES.—Véndese la novena parte (5 mil metros cuadrados, aproximadamente), de la finca sita en el Puente de Zurita, conocida por finca de Castro Fariña, cuya novena parte, sin cargas ni gravámenes de ningún género, hállase inscripta en el R. de la P. de este partido. Terreno todo edificable, actualmete bajo la red del agua a presión y con plano de urbanización que aprobó el Excmo. Ayuntmiento.—Razón, bufete del abogado don Benigno Mascareño, calle de Teobaldo Power, número 12.

◆◆

CUBIERTOS «CRISTALBA» de metal blanco pulido, inalterable y de magnífico resultado para restaurants, casas de comidas y uso doméstico corriente, se venden a 75 pesetas el juego completo de cincuenta piezas, detallándose también a precios muy económicos en la casa de «Claverie», Plaza de la Constitución, 4.

◆◆

ENGLISH WOMAN, LEAVING THE ISLAND, RECOMMENDS TWO GOO MAIDS.—FREE END OF FEBRUARY.
PETHYBRIDGE. PUERTO DE LA CRUZ.

◆◆

¡ATENCION!—En el café «La Alegría», se halla expuesta una de las más ingeniosas máquinas americanas, la primera introducida en las islas Canarias.—Puede verse elaborando automáticamente a la vista del público roscas apetecibles y sabrosas.—Lo mejor para desayunos.

◆◆

AUTOMOVILES «HUDSON».—Se han recibido cubiertas 31 por 6.00 Michelín, fabricadas en América.—Agencia «Ford», Alfonso XIII, 51.

◆◆

CONTADORES DE AGUA marca Siemens-Halske. El gran número de contadores de agua instalados de esta marca en esta capital, demuestra que es el mejor contador de agua. Venta exclusiva: Juan T. Moeck. Calle Candelaria, 28.

◆◆

TERMINADAS las reformas llevadas a cabo en la casa número 27 de la calle del Castillo o Alfonso XIII, se alquilan separadamente el local bajo y los pisos altos. Tiene cada cual contadores especiales para agua a presión, gas y luz eléctrica.—Razón, don Pedro Schwartz.

◆◆

CAJAS PARA CAUDALES.—El más completo surtido, en la ferretería de A. Acevedo.

◆◆

SE NECESITA una mujer para cocinera de un matrimonio sin familia. Buen salario. Para informes, Pabellones del Cuartel de San Carlos.

◆◆

HUEVOS PARA INCUBAR.—Se venden en la finca de don Alberto Camacho, en Salamanca, de las razas Castellana y Leghorn.

◆◆

CONFETTIS.—Se vende en sacos de 25 kilógramos, en la camisería LONDRES, Norte, 21.—También se han recibido muchos artículos de risa para Carnaval.

◆◆

PEINECILOS ALFILERES y pendientes charleston, gran fantasía, se acaban de recibir en «La Estrella», Clavel, 14. Siempre las últimas novedades.

◆◆

BAR «LA SEVILLANA».—Marina, 1 (bajos del Casino Principal.—Como se tenía anunciado ayer se verificó el regalo del jamón SERRANO, siendo agraciado don José Manuel Palazón, con el número 1.593.

◆◆

SERPENTINAS.—Venta exclusivamente por cajas completas para revendedores y sociedades, a precios baratísimos, en casa Viuda de Gil y Compañía, Valentín Sanz, 6. Teléfono 441.

◆◆

¡MECANICOS!—Trajes de mecánicos, enterizos, en todos los tamaños, al precio de 12 pesetas.—Camisería «Regidor», Cruz Verde, 22.

◆◆

NIÑOS ALEGRES, llenos de vida son la alegría de todo hogar.—Toda madre inteligente sabe que las bases del bienestar del niño han de establecerse en los primeros meses de su vida y dependen principalmente de su alimentación.—Los niños que toman leche seca «DRYCO» son niños alegres y robustos. De venta en todas las farmacias.

◆◆

SEMILLA DE TABACO.—Con el fin de intensificar el cultivo del tabaco en Canarias, se ofrece a los agricultores, gratuitamente, semilla habana, en la tabaquería de don Manuel Herrera. Cruz Verde, 18.

◆◆

COCINAS DE GAS.—Gran cantidad en todas sus calidades y precios. Ferretería de A. Acevedo.

AVISO

PARA CARNAVALES

Se comunica a todos los industriales y personas interesadas en establecer puestos de venta en la plaza del Príncipe para los próximos festejos de Carnaval, desde el día 19 de febrero al 26 del mismo mes, que para todo lo relacionado con dicho asunto se dirijan a LORENZO MESA, «Casa Lorenzo», Rambla Benítez de Lugo número 11.

EL OLIVO

Desde el día primero de Enero ha quedado abierto al público en general, una casa para huéspedes y viajeros, donde, por un precio módico, se servirán exuisitas comidas, así como también ventiladas y amplias habitaciones.

Cuotas: No dejar de visitar «EL OLIVO». Consolación, 13.—La dueña, Irene Pérez.

¡Automovilistas!

LA CINTA DE FRENO «ENDURANCE» lo mejor, la más resistente, la más duradera y la más económica, según pueden [illegible] guar los muchos propietarios de camiones, autobuses y automóviles que la emplean. Se vende únicamente en el establecimiento de accesorios para automóviles de la plaza Weyler.

Banco Hispano de Exportación

Delegación en las islas Canarias

ALFONSO XIII, NUMERO 17.
SANTA CRUZ DE TENERIFE

Se pone en conocimiento de los señores socios que han solicitado el nombramiento de agentes productores de este Banco, así como también, de aquellos que lo deseen, se sirvan pasar por las Oficinas de esta Delegación, cualquier día laborable, de diez a [illegible] y de tres a seis, hasta antes del día 15 del actual mes de febrero.

El Delegado regional Manuel Zamora Cabrera.

Comprando Discos

de calidad inferior que se comen la aguja en algunas semanas, es [illegible] dinero en la calle.

COMPRE USTED solamente los

Discos Polydor

eléctricos-acústicos, garantizados por su calidad y duración.

El Depósito alemán, Cruz Verde, [illegible] 14, número 14, número 14, siempre [illegible] de complacer a su estimada clientela [illegible]

DISCOS

usados al precio de

Pesetas 1'00

a cambio de cada disco nuevo que compre en su establecimiento.

FONOGRAFOS

DE MESA, DE PIES, CON BOCINA [illegible] MALETAS
de las afamadas marcas alemanas
«POLYPHON» y «POLYDOR»

Diafragmas electri[illegible]

ULTIMA PALABRA EN DIAFRAGMAS

CUERDAS—AGUJAS—MOTORES
Repuestos para fonógrafos

PRECIOS SIN COMPETENCIA
Ventas al contado y diez meses de plazo

Concesionario exclusivo para este archipiélago:

DEPOSITO ALEMAN, Santa Cruz de Tenerife. Cruz Verde, 14

Venta a los mismos precios:
LA LAGUNA, Alfonso XIII, 87

Piña de Cuba

Establecimiento: Imeldo Serís, 37.

Interesantísimo para los agricultores y tenedores de aguas

Disponiendo la extinguida sociedad de aguas del «Patronato» de un acueducto que domina la zona de costa del valle, que es la que más agua consume, con una capacidad superior a catorce mil pipas y para [illegible] que solo discurren en la actualidad tres mil, se pone en conocimiento de quien pudiera interesarle que se halla dispuesta a admitir en el mismo, las aguas que se soliciten, siempre que sean en caudales constantes.

Para informes y condiciones dirigirse a don José M. Casañas, en la Villa de la Orotava y a don Francisco Machado, en el Puerto de la Cruz.

La fábrica "Aurelio"

Ruega a los fumadores que prueben su nuevo cigarrillo «FLOR DE AURELIO», de 0'35, hechos con tabacos especiales de Cuba, asegurándoles que es el cigarrillo de más suavidad que hasta hoy se ha dado al público.

Haga usted comparaciones con [illegible] ismilares y se convencer áde ello.

Laureano Hernández.

ROSKOPF PATENT

FUERTE Y SEGURO
EL ÚNICO LEGÍTIMO

IMPORTADOR: F. CLAVERIE.—Tenerife

GUISAD SOLO CON GAS!!

LA COCINA MODERNA, ECONOMICA E HIGIENICA

Para instalaciones, adquisición de material, etc., dirigirse a las oficinas de esta FABRICA DE GAS, Regla, 18.—Teléfono número 64.

Instituto para la cura del cáncer y tumores

ANEXO AL SANATORIO DE J. RODRIGUEZ LOPEZ
CIRUJANO RADIOLOGO

PLAZA DEL 25 DE JULIO, 4

RADIUM en grandes cantidades para cáncer de matriz, oiel, labia, etc. RADIOTERAPIA PROFUNDA con aparatos de 250.000 voltios para completar la destrucción del radium sobre el cáncer y para la cura de fibromas, hipertrofia prostática, ciática, etc., etc.

Consultas, todos los días de 11 a 2 y de 3 y media a 4 y media.

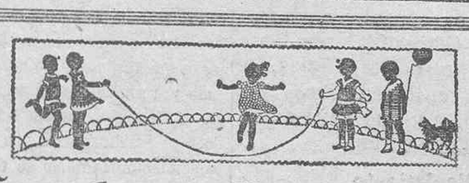

Niños alegres llenos de vida son la alegría de todo hogar.

TODA madre inteligente sabe que las bases del bienestar del niño han de establecerse en los primeros meses de su vida y dependen principalmente de su alimentación.

Los niños que toman la leche seca

DRYCO

son niños alegres y robustos.

De Venta en Todas las Boticas

Agente exclusivo para las Islas Canarias: Droguería de Cástor Gómez Navarro, Las Palmas.
Depósito en Tenerife: Droguería de Espinosa.

Ministerio de Cultura 2010