AÑO XXVIII.—NUMERO 10.458

JUEVES, 26 DE MAYO DE 1938

La Prensa

FRANQUEO CONCERTADO.—APARTADO 97

DIARIO DE LA MAÑANA.—SANTA CRUZ DE TENERIFE

OFICINAS: VALENTIN SANZ, NUMERO 15

JUEVES, 26 DE MAYO DE 1938.—Santos del día: La Ascensión del Señor y San Felipe Neri.—Santos de mañana: San Juan y Santa Restituta.—El sol sale a las 5.11; pónese a las 6.54.—La luna sale a las 2.28; pónese a las 3.43.

LA ENVIDIA NUNCA ACIERTA A CREAR. LA ENVIDIA NUNCA ACIERTA A LLEVAR AL QUE LA SIENTE HACIA ARRIBA. TAN BAJA ES QUE HASTA LOS MISMOS QUE LA PADECEN SIENTEN SU VERGUENZA.—W. Fernández-Flórez.

Informaciones por cable y por radio

En el frente de Teruel fué ocupada ayer Valdecebro, además de otras posiciones

PARTE OFICIAL DE GUERRA

Boletín de información con noticias llegadas a este Cuartel General del Generalísimo hasta las 20 horas del día de hoy:

Durante la pasada noche el enemigo siguió atacando intensamente varias de nuestras posiciones en el sector de Tremp y las cabezas de puente de Balaguer y La Varonía, siendo rechazados victoriosamente todos sus ataques y causándole tal quebranto, que durante el día de hoy han sido menos intensos sus ataques en el sector de Tremp y no ha vuelto a atacar en los otros.

En los reconocimientos efectuados por nuestras tropas en los alrededores de algunas posiciones atacadas, han encontrado 375 cadáveres enemigos y han hecho 8 oficiales, 5 sargentos, 24 cabos y 759 soldados y milicianos prisioneros.

En el frente de Teruel se han ocupado y rebasado Los Lomones, el pueblo de Valdecebro y algunas otras posiciones, entre las que se hallan la Macía de Capellanía y los vértices Monegro y Ormillo, habiéndose vencido la resistencia enemiga.

Nuestra aviación destrozó ayer en el aeródromo de Celra, dos aviones enemigos de gran bombardeo y uno de caza y averió gravemente a dos más.

Salamanca, 25 de mayo de 1938.—(II Año Triunfal).—De orden de S. E., el general jefe de Estado Mayor, Francisco Martín Moreno.

CRONICA DE LA SITUACION MILITAR

PARA AVANZAR HACE FALTA ALGO MAS QUE MATERIAL

Los marxistas catalanes, excitados por el material francés y ruso, pasado de contrabando estos dos últimos meses y por algunas Brigadas mercenarias, detritus social, rebañadas en los bajos fondos extranjeros, continúan insistiendo en sus ataques contra nuestra cabeza de puente de Balaguer.

Nuestras tropas, con elevado espíritu, se mantienen firmes en sus puestos y rechazan, uno tras otro, sus repetidos ataques.

El enemigo sigue haciendo alarde de material para animar a los milicianos, que tras él se resguardan; pero ahora comprenderán que el derroche de máquinas no basta para progresar en una ofensiva. Recordemos las palabras de Negrín cuando [illegible] a Lérida: ¡Resistir, resistir, resistir!, porque resistiendo tendréis material, pero a pesar de ello no ha podido avanzar ni un metro de terreno, lo cual viene a demostrar que éste no es el primer factor ni el genio de la guerra.

UN DESASTRE MARXISTA EN EL FRENTE CATALAN

Son tres días de ataque marxista, son tres grandes derrotas que ya pueden totalizarse en un terrible descalabro. Todos nuestros soldados se superan en actos de heroísmo, frenando en seco los intentos de avance del enemigo en este sector de Balaguer. Todos sus virulentos ataques han resultado infructuosos, muertos, muertos, muertos.

El primer día, más de 1.000 muertos; en la segunda jornada las bajas del enemigo ascienden a 3.000; el parte último ya habla de una cifra superior a las 4.000 bajas.

Estamos, pues, ante una de esas derrotas como la de Brunete y Teruel, que convierten en verdadero desastre los propósitos enemigos.

A LOS ROJOS SE LES ACABA LA CUERDA

Sabemos perfectamente que el Ejército rojo se desinfla siempre con velocidad. A lo sumo quince días de ataque. No están para desarrollar ofensivas como la nuestra, que coronó la liberación total de la zona del Cantábrico, o como la más reciente que pasó desde Zaragoza a adentrarse en Cataluña y penetrar en Valencia para tocar el mar. 200 kilómetros de avance. Una ofensiva sostenida con el mismo tren, ya hace más de dos meses.

A los rojos, por tanto, se les acabará pronto la cuerda y después... después, sucederá lo de siempre, que su Ejército se habrá desangrado y su debilitamiento nos facilitará nuestra más rápida llegada a las Ramblas.

EN EL FRENTE DE TERUEL

Sobre el frente turolense continúa la progresión. En los sectores Alcalá de la Selva y Mosqueruela prosigue el avance y en el centro de estos dos pueblos se conquistan importantes posiciones, cerrándose una bolsa entre Valdelinares y Mosqueruela, de la que, como siempre, saldrán prisioneros abundantes y material de guerra.

En este sector sigue registrándose gran número de pasados, los cuales declaran la falta de entusiasmo de los rojos a la certeza que ya tienen en toda la zona del Sur, de que la guerra la tienen perdida.

TANQUES Y AVIONES

Entre el mucho material capturado e inutilizado, durante estos días, los renglones más salientes hay que referirlos a los carros de combate y a los aparatos de aviación.

Sabemos que estas máquinas son de extraordinaria eficacia para llevar adelante las ofensivas. Pues, bien, los rojos han perdido nada más que 26 tanques en tres días.

Y en aviones también solamente en las tres últimas jornadas, los perdidos ascienden a 14 aviones seguros y 5 probables. A este paso, pronto los marxistas tendrán que luchar al desnudo y entonces... será ella. (Recibido por la estación E.A.-8-A.S.).

Balance internacional

Una política vigilante de paz

Zurich.—Cuando el 11 de marzo se hizo inevitable la unión de Austria y Alemania, Italia fué invitada a unirse a los adversarios del Reich. Italia respondió claramente que no. Aquel día Mussolini salvó la paz de Europa. Respondió que no, porque aquella decisión respondía a sus intereses y a las íntimas relaciones que la ligan a Alemania. Respuesta lógica dada la certeza, según enseña la historia, de que ninguna fuerza humana puede oponerse a la unidad y a la independencia de un gran pueblo. Hoy, dos grandes naciones Alemania e Italia, tienen fronteras comunes y su estrecha y sólida amistad ha sido reafirmada en las históricas palabras que Mussolini e Hitler cambiaron el 7 de mayo en Roma. Palabras solemnes que ligan a los dos pueblos y que tienen un valor superior a cualquier tratado. El eje Berlín-Roma no excluye una política más vasta de amistad con otros Estados. En el Adriático los pactos con Yugoeslavia garantizan la paz en aquel mar. En el Mediterráneo, en el mar Rojo, en el Océano Indico, los recientes acuerdos de la Gran Bretaña han mejorado una situación peligrosa e inquieta. Italia quiere respetar escrupulosamente los compromisos contraídos con Londres y otro tanto harán los gobernantes de allende el Canal, pero no será posible una amistad leal y segura sino cuando los ingleses comprendan mejor lo que es la nueva Italia. El último discurso de Chamberlain es un paso en ese camino.

En el Mediterráneo la situación es menos inquieta, pero no está resuelta. En España se está librando una guerra. Italia y Francia están a los lados opuestos de las barricadas. ¿Será posible encontrar en estas condiciones una base de inteligencia? Hay negociaciones en marcha, pero el éxito es incierto todavía.

En la conclusión de su discurso hizo Mussolini una declaración de paticular importancia: no sólo Italia quiere la paz, sino que también la desea ardientemente Alemania. Pero que nadie se haga ilusiones ni en Europa ni allende el Océano: si las grandes democracias preparan una guerra en defensa de sus doctrinas, los dos Estados autoritarios—Alemania e Italia—combatirán, estrechamente unidos, en bloque, hasta la victoria.

Italia quiere la paz, pero la situación política de Europa y del mundo y la fatal lucha de intereses y de ideas entre los pueblos, le imponen la obligación de estar vigilante, pronta y armada.—(C.E.)

Comandancia Militar

FESTIVIDADES

En atención a celebrarse hoy, jueves, la festividad de la Ascensión del Señor, regirá en todos los Cuerpos, Centros y Dependencias de esta Comandancia General, el horario de los días festivos.

Lo que de orden de S. E. se publica en la general de este día para conocimiento y cumplimiento.

HOMENAJE MOLA

Donativos recibidos en la Administración de este diario. Día 25 de mayo de 1938:

Suma anterior: pesetas	5.439'00
D. Pedro Pérez Perera	5'00
D. Antonio Navarro Trujillo	5'00
Doña Dominga Díaz, Vda. de Díaz	5'00
D. Marcos Afonso Hernández	5'00
Doña Pilar Gómez García	5'00

INFORMACION DE ANOCHE

El Gobierno alemán formula una protesta ante el de Praga por los incidentes fronterizos.--Inglaterra ha propuesto el envío de observadores a Praga.--En Francia se modifica el decreto sobre la semana de 40 horas

AVION MILITAR CHECO

Viena, 25.—Un avión checo voló hoy sobre la ciudad de Unterreta, próxima a la frontera alemana.

El aparato siguió la línea del ferrocarril, en vuelo de reconocimiento.

El vecindario de Unterreta pudo comprobar que se trataba de un avión checo.

EL EMBAJADOR CHECO EN PARIS

Praga, 25.—Llegó hoy a esta ciudad el embajador checo en París, para informar al Gobierno del ambiente internacional observado con motivo de los últimos acontecimientos.

Esta tarde será recibido por el ministro del Exterior, Dr. Krousta, ante el que expondrá el punto de vista de Francia con motivo de la tensión checo-germana.

OBSERVADORES INGLESES A CHECOESLOVAQUIA

Londres, 25.—La prensa de la noche se ocupa del proyecto del Gobierno inglés de enviar observadores diplomáticos y militares a Checoeslovaquia, para estudiar el problema sobre el terreno y proponer las medidas de arreglo que se crean convenientes.

Se asegura que el embajador de Checoeslovaquia en Londres, Dr. Masaryck, que conferenció hoy con lord Halifax en el Foreign Office y que saldrá mañana con dirección a Praga, transmitirá a su Gobierno la propuesta de la Gran Bretaña.

El Gabinete británico, en su reunión de hoy, trató acerca de este asunto, poniéndose al habla con los Gobiernos de París y Praga.

Irán como observadores a Checoeslovaquia altos funcionarios del Ministerio de Negocios Extranjeros y del Ejército británico.

LA PROTESTA DE ALEMANIA AL GOBIERNO CHECOESLOVACO

Berlín, 25.—El ministro de Negocios Extranjeros, von Ribbentrop, ordenó hoy al embajador alemán en Praga formulara una enérgica protesta ante el Gobierno de Checoeslovaquia, por las violaciones que aeroplanos militares de aquel país vienen cometiendo en la frontera.

El embajador alemán entregó hoy dicha protesta al ministro de Relaciones Exteriores, Dr. Krousta, que le dió toda clase de excusas, prometiendo evitar estos incidentes en lo sucesivo.

SE PROHIBE A LOS AVIADORES CHECOS VOLAR A LO LARGO DE LA FRONTERA ALEMANA

Praga, 25.—Como consecuencia de la reclamación formulada por el Gobierno del Reich, el jefe del Estado Mayor del Ejército checo publicó esta noche un comunicado por el que prohibe a los aviadores militares el volar en una zona de cinco kilómetros de ancho a lo largo de la frontera con Alemania.

PROTESTAS DE LA PRENSA ALEMANA

Berlín, 25.—Los periódicos de la noche siguen protestando de las constantes violaciones por parte de los checos en la frontera alemana, relatando los vuelos de aviones militares de exploración sobre territorio germano.

Agregan que los soldados checos vienen efectuando obras de fortificación en la frontera, cuando Alemania no da muestras de ninguna actividad en aquella zona, manteniéndose dentro de la normalidad.

PARA EVITAR INCIDENTES EN LA FRONTERA

Praga, 25.—El ministro de Relaciones Exteriores ha dado seguridades al embajador de Alemania, de que el Gobierno evitará nuevos incidentes en las líneas fronterizas.

LOS SUCESOS DE MEJICO

Nueva York, 25.—Como la tensión internacional en Europa ha disminuído los periódicos norteamericanos dedican mayor atención a los sucesos de Méjico.

Se sabe que el secretario de Estado Hull, conferenció con el Presidente Roosevelt, siendo interrogado a la salida por los periodistas que le preguntaron la actitud que adoptarían los Estados Unidos ante el conflicto mejicano.

El ministro del Exterior del Reich, von Ribbentrop, que ha enviado instrucciones concretas al doctor Eisealohr, ministro alemán en Praga, para que eleve la protesta más enérgica ante el Gobierno checoeslovaco, por las nuevas violaciones de la frontera del Reich, cometidas por aviones checos.

Mr. Hull dijo que hasta ahora nada se había acordado y que desde luego podía asegurar que eran falsas las noticias sobre embargo de armas destinadas a Méjico.

El "New York Post" escribe que el general Cedillo cuenta con la ayuda de alguien, y se pregunta: "¿Quiénes son en los Estados Unidos los que están apoyando al general mejicano en su rebelión contra el Presidente Cárdenas?"

Agrega el periódico que circulan insistentes rumores de que los elementos petroleros norteamericanos están financiando el movimiento revolucionario iniciado por Cedillo.

El "Herald Tribune", en un artículo de uno de sus más conocidos colaboradores, escribe que los Estados Unidos deben evitar que haya guerra en Méjico, ya que ello establecería una pugna entre los pueblos americanos, al decidirse por uno u otro bando.

Afirma también el articulista que sería conveniente que los Estados Unidos advirtieran al Presidente Cárdenas de que la política extremista que ha venido siguiendo sólo puede conducirlo al desastre.

NOMBRAMIENTOS MILITARES EN FRANCIA

París, 25.—En el Consejo de ministros celebrado ayer en El Elíseo, y en el que se trató ampliamente de la situación internacional, se hicieron nuevos nombramientos de Gobernador militar de Lyon y de Comandante Jefe del Ejército de Levante.

BOMBARDEO DE PORT-BOU POR AVIONES NACIONALES

París, 25.—Escuadrillas aéreas nacionalistas hicieron ayer una incursión sobre la población fronteriza de Port-Bou.

A pesar de la actividad de las baterías antiaéreas, los aviones lanzaron veinte bombas sobre la línea férrea y estación de dicha localidad, causando serios destrozos.

De 4 a 6, otras escuadrillas nacionales hicieron incursiones sobre el puerto valenciano de El Grao, batiendo con sus bombas los objetivos militares de los marxistas.

LA SEMANA DE 40 HORAS EN FRANCIA

París, 25.—Entre los decretos que publica hoy el Boletín Oficial del Estado, figura uno modificando la semana de 40 horas.

La disposición tiende a recuperar colectivamente y en forma intensiva las horas que se han dejado de trabajar.

NUEVOS DETALLES DE LOS SUCESOS DE MEJICO

Ciudad de Méjico, 25.—Una partida revolucionaria dinamitó a las nueve de la mañana de hoy la línea del ferrocarril de San Luis de Potosí a Tampico.

Descarriló un tren de mercancías, resultando dos muertos y varios heridos.

El señor Pérez Andreu, Jefe Divisionario de Milicias de Falange

Nuestro distinguido amigo, el culto Teniente Coronel, don José Pérez Andreu, acaba de recibir de la Superioridad una prueba del alto aprecio en que se tienen sus dotes militares y capacidad de mando, al nombrársele Jefe Divisionario en Canarias de las Milicias de Falange Española.

El señor Pérez Andreu, que en anteriores cargos había demostrado ya sus especiales aptitudes, así como sus condiciones de rectitud y ponderación, estamos seguros que en su nuevo e importante cometido se hará igualmente acreedor al aplauso de sus superiores y subordinados.

A las muchas felicitaciones que ha recibido el señor Pérez Andreu por tan merecida como elevada distinción, enviamos las nuestras más cordiales.

El estreno de "María Adela"

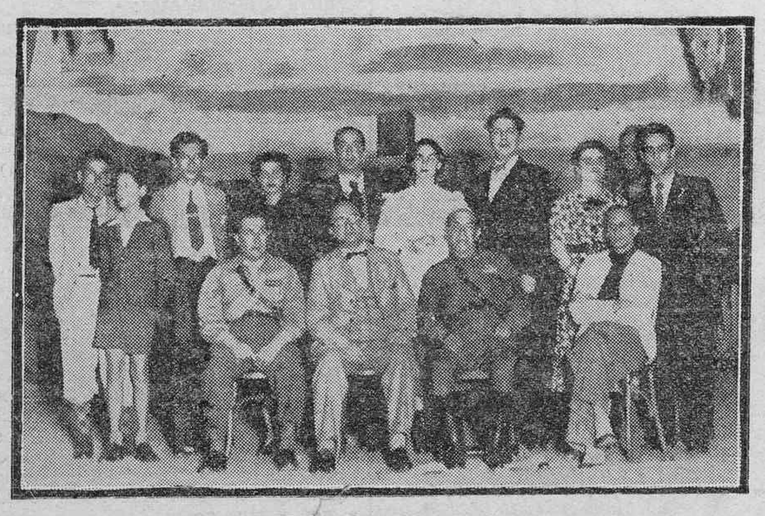

El presidente de "Escuela de Arte", con los autores, directores y principales intérpretes de la zarzuela de ambiente canario, "María Adela", que se estrenará esta noche en el Teatro Guimerá.—(Foto Benítez).

Gobierno civil

La festividad de hoy

Por disposición del Excmo. señor ministro del Interior, hoy, jueves, festividad de la Ascensión, se considerará inhábil únicamente para efectos oficiales, no afectando para el trabajo.

Los comercios permanecerán abiertos hasta el mediodía.

Reparación del cable

En este Gobierno civil se han recibido noticias oficiales, dando cuenta que en fecha próxima se procederá a la reparación del Cable Cadiz-Canarias.

Junta de Beneficencia

Bajo la presidencia del Excmo. señor gobernador civil, se reunió ayer en su despacho la Junta provincial de Beneficencia.

Devolución de visitas

La primera autoridad civil devolvió ayer la visita a la Audiencia y a la Mancomunidad Interinsular.

Donativos

Con destino al Sanatorio Antituberculoso se han recibido en este Gobierno civil los siguientes donativos:

Don Alfonso León Bencomo, 25 pesetas; don José Ascanio Trujillo, 100; don Ramón Padilla Fragoso, 25; don Cirilo Cruz Guadarrama, 250.

NOTA DE LA ALCALDIA

Los días 28 y 31 del mes de mayo en curso, termina el período voluntario para hacer efectivos los recibos correspondientes al primer trimestre del presente año de 1938, por los conceptos de Alcantarillado y Agua a presión, respectivamente.

La Alcaldía, consciente de su deber de dar exacto cumplimiento a lo prevenido en los Reglamentos, y procurando hacerlo compatible con el interés de los contribuyentes, recuerda a [illegible] conveniencia de satisfacer sus débitos antes de iniciarse el procedimiento ejecutivo, para hacerlos efectivos por la vía de apremio, que por los recargos y gastos a ella inherentes elevan los importes de los recibos con perjuicio para los contribuyentes.

TENERIFE:

Exponente de arte sobre el Atlántico

I

Esta Exposición de Pintores Tinerfeños que, como obsequio primaveral, nos ofrece el Círculo de Bellas Artes a los amantes de la pintura, constituye, a mi modesto entender, un pregón de que en esta isla—tierra mimada por los dioses—existe, en el orden artístico, una inquietud que la honra y sorprende a quienes llegamos a ella, ávidos de buen sol, y nos encontramos, además, con manifestaciones espirituales que nada tienen que envidiar a otros medios más amplios del continente.

Un conjunto de obras tan discreto y tan bien orientado, en el sentido estético, como el que se está exhibiendo en el salón del Círculo, no sólo merece un elogio en bloque, acompañado de media docena de adjetivos rimbombantes sino que tiene derecho a una opinión crítica, que demuestre cómo la profundidad de algunos cuadros ha hecho fijar la atención de quienes buscan en la obra de arte, antes que el deleite de una contemplación grata a los ojos, la perfección de la labor realizada y las dificultades técnicas que se vencieron y aquellas otras cuyos escollos no fueron salvados.

Tomen estas notas los pintores tinerfeños como un homenaje a sus trabajos, sin que pueda empañarlo el hecho de señalar ligeros defectos, de los que no se escapan ni aun las reputaciones universalmente consagradas.

Conozco algo los temperamentos artísticos y sé, por experiencia, que en provincias la susceptibilidad es más irritable y suelen desproporcionarse los comentarios, con apasionamientos y rivalidades profesionales. Artistas hay por esos pueblos de Dios que se inflan con los ditirambos encomiásticos de la camaradería inconsciente, y no soportan una advertencia bien intencionada, que de recogerla les serían de gran utilidad.

Quiero hacerme la ilusión de que esas cominerías no entran en juego en Tenerife, y que estoy frente a un grupo de artistas comprensivos que practican el precepto ruskiniano: "no estés satisfecho nunca de tu obra; pretende siempre superarla". En materia de arte rara vez se alcanza la perfección. No hay que cerrar los ojos, por lo tanto, a posibles errores, ni los oídos a la opinión ajena, cuando es bien intencionada y pretende mejorar la labor futura.

En nuestra visita a la Exposición Tinerfeña seguiremos el orden alfabético del Catálogo.

José Aguiar

Retrato del Marqués de Casteja. He aquí una cabeza magistralmente hecha. Maravilla de expresión y de ejecución. Una carnosidad trabajada a golpe de encáustica, como los primitivos, pero carne viva, blanda. Se ve circular la sangre. Unos ojos escrutadores y una idea interior que les proporciona luz. Un rostro sencillamente admirable.

La mano derecha pintada con la misma técnica y perfección.

El resto, en cambio, descuidado, sin hacer, casi.

Francisco Borges

Estamos frente a una inquietud artística. Oleos, dibujos, yeso, madera. Este hombre tiene una fantasía exaltada, una concepción honda y, además, un conocimiento seguro de los diversos métodos que emplea. Conoce bien su oficio. En esto es un renacentista. Tiene impulsos para grandes vuelos. Si el ambiente le es propicio, llegará lejos.

Veamos el retrato de esta dama que, con la pompa de su vestido azul, tiene una elegancia difícilmente superable. El él intervienen tres elementos: la figura, el traje y el fondo, que constituyen un conjunto estético perfectamente logrado. Sin embargo, hay un sintetismo no equilibrado entre estos tres elementos. El traje absorbe la atención y coloca las carnes—entidad principalísima en todo retrato—en un plano secundario. Aquí, al revés que el retrato de Casteja, se ha logrado un conjunto; pero las carnes, a pesar de estar trabajadas minuciosamente, no dicen nada. Un rostro duro, seco, y ese brazo izquierdo sin hacer.

El otro retrato tiene grandes aciertos. Una composición señorial, detalles finos, luces suaves, pero la cabeza, como si fuera esculpida en madera.

En cambio, esa "Cabeza de hombre", hecha en madera, formidable, como si fuera de carne. ¡Qué curioso contraste! Y es que esa talla habla de un escultor en plenitud.

Lo más notable de la aportación de Borges son sus dibujos a pluma. ¡Qué fuerza expresiva y qué cantidad de espíritu religioso reflejan estas cuatro figuras sagradas! Ejecutadas con certero dominio, dentro de un puro criterio barroco, que se completa en la constante e intrincada curvatura de sus firmes trazos.

Detengámonos ante San Pablo y San Juan:

Esa cabeza de judío converso, de gentil cristianizado; esos ojos hundidos, de mirada penetradora de infinitos; esa anatomía de asceta; esos brazos enormes, sin módulo, pero que, por su misma desproporción, prestigian con gran elocuencia la armazón corporal del au-

Ministerio de Cultura 2010

tor de las "Epístolas". Espiritualizado hasta los huesos, tiene, sin embargo, el ademán de marchar, con ímpetu violento, hacia la Eternidad. Pablo de Tarso, en este dibujo, es un sarmiento que se consume en el fuego interior. Es el Caudillo que, espadón al cinto, va, en un arranque de vendaval, a conquistar el mundo pagano para incorporarlo a la Nueva Fe.

Juan el Bautista, por el contrario, es todo misticismo, su impulso no tiende hacia adelante sino hacia arriba. El suyo no es un camino de Damasco, sino el camino del Cielo. El Precursor no tiene—en la interpretación de Borges—aliento combativo, sino espíritu ascendente. Su figura alargada quiere huir, escaparse de la tierra. El Bautista, exaltado por el ayuno y la vigilia, es una llama que se consume esperando a Aquel a quien ningún mortal es digno de calzarle las sandalias.

Complete estos dibujos el artista tinerfeño, haga todo el Apostolado y cuente que, de continuarlo con igual fortuna, realizará una obra de consistencia artística.

***

Veamos, por último, este pequeño lienzo. Motivo religioso. Tema de gran cromatismo. Boceto para una pintura mural, seguramente. El Cuerpo de Nuestro Señor subido a los cielos por un corro de ángeles. Admirable ese juego de alas de la parte superior. ¿Pero de qué se trata? El Catálogo reza—por error, desde luego—una Anunciación. ¿Será una "Ascensión"? Los elementos que lo integran así parecen indicarlo. Si tal fué el propósito del pintor, está en contradicción con la doctrina de la Iglesia, que nos dice, al explicar este Misterio, que Jesús subió a los cielos a ocupar la diestra de Dios Padre, por sí mismo, elevándose por su propia virtud, sin auxilios de ángeles ni serafines. ¿Será una "Asunción"? Entonces sería el cuerpo de María y no el de su Hijo. La Virgen sí precisó de auxilios, "subió ayudada".

En fin, dejando este aspecto teológico a un lado, diremos que es un estudio realizado con maestría.

Un turista indiscreto.

Puerto de la Orotava. Primavera de 1938.

DE GUIMAR

Reparto de prendas

El domingo último repartió Auxilio Social de F. E. T. y de las J. O. N. S., de esta Villa, prendas de vestir a los niños pobres de la localidad, concurriendo al acto el Jefe Provincial de Falange, señor Aguilar y Paz, el que luego dió en el Teatro-Cine una conferencia de doctrina falangista, ante numerosa concurrencia, siendo muy aplaudido.

Nueva plaza

El día 29 del corriente mes se verificará en el barrio del Escobonal, de este Municipio, la inauguración de la nueva plaza, cuyas obras se han realizado con el auxilio de la Junta Provincial del Paro Obrero y del Ayuntamiento, aportación de vecinos y el trabajo incansable del alcalde, señor Chávez Cejas.

Los actos que tendrán lugar son los siguientes:

[illegible]

Inauguración de la plaza y descubrimiento de la lápida que le da el nombre del General Varela, pronunciándose varios discursos.

Plantación de árboles.

Acto religioso

Dicho día tendrá lugar también en la parroquia de San Pedro, de esta Villa, la solemne novena que los niños niñas de la localidad, Lomo de Mena La Medida y niñas número 2 del Escobonal, ofrendan a la Virgen Inmaculada, como invocación por el completo triunfo de las armas españolas en nuestra gloriosa Cruzada.

Oficiará el Deán de Tenerife, señor Pérez Cáceres, y predicará el Padre Iglesias, de la O. P.

Exposición

Los días 27, 28 y 29 del próximo mes realizará FET y de las JONS, de esta Villa, una Exposición escolar comarcal, a la que se espera concurran las Escuelas invitadas.

DE LA PALMA

Necrología

Ultimamente ha fallecido en Las Palmas el destacado hijo de esta isla, don Antonio Pestana Rodríguez.

Fué el señor Pestana persona de relevantes méritos en nuestra sociedad, y gran entusiasta de los estudios históricos, que supo organizar un archivo particular de interesante valor.

Reciba su hijo don Domingo Pestana Lorenzo, hijo político don Felipe Suárez y demás familiares, nuestro pésame.

Judiciales

Ha tomado posesión del cargo de Juez Municipal suplente de esta localidad, el abogado don Antonio Carrillo Carballo.

Letras de luto

En la ciudad de Los Llanos falleció el sábado último, la maestra nacional jubilada doña Adela Ferraz Díaz, esposa de don Angel Rodríguez Taño, al que enviamos nuestro pésame, que hacemos extensivo a sus hijos políticos, el maestro nacional don Eleuterio Quinteiro Malvar, don Ciro López Conde y don Angel Castro Rodríguez.

—En la ciudad de El Paso dejó de existir el día 15 de los corrientes el señor don Vicente Yanes Lorenzo, que disfrutaba entre sus convecinos de general aprecio.

Militar

Ultimamente llegó a ésta el Jefe de las Milicias de Falange Española Tradicionalista y de las J.O.N.S., capitán de Infantería don Cecilio Carrillo.

Vapor de turismo

El viernes entró en este puerto, atracando a la dársena, el vapor inglés de turismo "Vandyk", de 14.000 toneladas, procedente de Liverpool.

Los viajeros bajaron a tierra, recorriendo la población y campiñas cercanas.

Viajeros

Han llegado de Tenerife el secretario de este Ayuntamiento don Juan Feo Cabrera, el vice-Cónsul de Venezuela don Diógenes Díaz, don Servando Acosta Felipe, don Miguel Galvan, don Angel Felipe y otros.

Ha llegado de la Península, acompañado de su distinguida esposa, el Farmacéutico de San Andrés y Sáuces, don José Fernández Galván.

Falange Española Tradicionalista y de las J. O. N. S.

Aviso a los Cadetes, Flechas y Pelayos

Por ser día de precepto, hoy acudirán a Misa, en la Iglesia de San Francisco, todos los afiliados de esta Organización, a la hora de costumbre.

Citación de conjunto para el sábado

El sábado, a las seis de la tarde, habrá instrucción de conjunto en el campo de esta Organización.

La asistencia será obligaotria para todos los Cadetes, Flechas y Pelayos, pasándose lista por Centurias.

Los que no asistan ni justifiquen la falta por escrito, serán dados de baja en la Organización, hasta que dicha justificación tenga lugar.

Santa Cruz de Tenerife, 25 de mayo de 1938. II Año Triunfal.—El Delegado Local.

No podía levantar los brazos más arriba de la cabeza

Sufrió agonía con el reumatismo

Esta mujer estaba prácticamente inválida por el severo reumatismo en su espalda, brazos y piernas. Durante dos meses soportó este doloroso estado, y luego, como muchos otros dolientes, se decidió a probar Sales Kruschen. Ahora se ha unido a los muchos miles de agradecidos consumidores, para quienes el reumatismo es una cosa del pasado. Lea usted su carta:

"Hace unos quince meses yo tenía reumatismo en mis brazos, espalda y piernas. El dolor en mis brazos y piernas, al calentarse en la cama, era inaguantable, especialmente en los brazos. También, después de estar sentada por el más corto intervalo, tenía que probar varias veces antes de poder levantarme. Estuve en ese estado durante dos meses, y no podía levantar los brazos más arriba de mi cabeza. Había leído tanto sobre las Sales Kruschen en los diarios, que decidí probarlas. Ahora me alegro mucho de decir que por más de un año no he sentido el más leve dolor de reumatismo.—Señora H. E."

¿Sabe usted cuál es la causa del reumatismo? Nada menos que cristales de ácido úrico, cortantes como acero, que se forman como resultado de órganos de eliminación perezosos. Se puede confiar siempre en las Sales Kruschen para eliminar esos dolorosos cristales del sistema. Las numerosas sales minerales que contienen forzosamente tienen que eliminar toda traza de depósitos de ácido úrico.

Las Sales Kruschen se venden en todas las farmacias y drogerías.

Se compran casas

SE RUEGAN OFERTAS DETALLADAS DE CASAS EN ESTA POBLACION, PREFIRIENDOSE QUE TENGAN PEQUEÑO JARDIN.

OFERTAS A LA ADMINISTRACION DE "LA PRENSA" BAJO "COMPRADOR".

Hotel "NEGRESCO"

RESTAURANT

EL MAS MODERNO DE TODAS LAS ISLAS. — SITUACION ESPLENDIDA. — RECIENTEMENTE INSTALADO. — 40 HABITACIONES CON CUARTO DE BAÑO, AGUA CORRIENTE CALIENTE Y FRIA, Y TELEFONO EN TODAS LAS HABITACIONES.

GRAN CONFORT COCINA EUROPEA

CONDICIONES ESPECIALES PARA ESTABLES Y FAMILIAS DE ESTANCIA PROLONGADA.

DIRECTOR PROPIETARIO: FRANCISCO GINER ARACIL.

Teléfonos: 5-8-0-5 y 5-8-0-6

ALAMEDA DE COLON, LAS PALMAS

(GRAN CANARIA)

Esta noche, en el Guimerá

El estreno de "María Adela"

A las nueve y media de esta noche, Escuela de Arte pondrá en escena, en el Teatro Guimerá, la zarzuela de ambiente regional "María Adela", original y en verso, de don Julio Romón Pedrera, música del maestro Reyes Bartlett.

La obra teatral que se estrena esta noche ha sido dedicada por sus autores al Generalísimo Franco, en recuerdo de su paso por Canarias, estando patrocinado el estreno por Falange Española Tradicionalista y de las J.O.N.S.

La dirección musical de la obra está a cargo del maestro Terol y la artística, de Jacinto del Rosario.

Los decorados son del pintor Teodoro Ríos.

El personal de Escuela de Arte que toma parte en la interpretación de "María Adela" es el siguiente:

Reparto: María Adela, Libertad Alvarez; Rosa, Isabel Abreu; Remedios, Carmen Asensio; Candelarita, Tinita Núñez; Una chica, Emérita González; Una vendedora, Luz Sosa Suárez; Otra vendedora, Emérita González; Una mujer, Una cantadora, Rosario López; Juan Manuel, Juan Antonio López; Cho Pérez, José B. Falcón; Enrique, Emilio Baudet; Nicolás, Manuel Cabrera; Juanito El Bobo, Enrique Martín; D. Plácido, Enrique Núñez; Felipe, El Ciego romancero, Agustín González; El Lazarillo, Francis del Rosario; El de la rifa, Damián Guisado; Un mozo, Marcos Cruz; Ramallo, Francisco Marrero; Borracho 1.º, Gregorio Chueca; Borracho 2.º, Sinesio Domínguez; Un amigo, Marcos Cruz; Fotógrafo ambulante, Enrique López Perea; Un vendedor, Jorge Garabote; Un ruletero, Añaterve Vilar; Hombre 1.º, José Jiménez; Hombre 2.º, Wladimiro Sánchez; Un greñudo, Dionisio Sureda; Un chico, Rumen Savoie; Un cantador, Juan Ledesma; Un hombre (no habla), Francisco Marrero; Guardias civiles, Antonio Perdigón y Manuel González.

Coro de señoritas: Luz Sosa Suárez, Dilenia Marrero, Laura Carrasco, Conchita M. Mesa, Carmen Padilla, Casilda Varela, Julia Padrón, Ana María de las Casas, Carmen Ortega, Rosario López, Consuelo López Calero, Rosario Padilla, Emilia Bethencourt, María Luisa Duque, Carmen González, Emérita González, Paquita García, Julia Santos, Josefa Varela, Rosa Santos, Blanca Santos, Andrea Artiles.

Coro de caballeros: Ramón Padilla, Manuel Afonso, Marcos Cruz, Rafael Ramos, Alfredo Mulet, Claudio Melo, Antonio Melián, José Jiménez, Wladimiro Sánchez, Juan Ledesma, Juan Díaz Angulo, Jorge Garabote, Norberto Fortes, Domingo Bonilla, Antonio Padrón, Añaterve Vilar, Manuel García, Enrique López Perea, Rumen Savoie, Damián Guisado, José Serrano, Narciso Rosado, Eulogio González, Antonio Regueisa, Francisco Salas, Gaston Bausson, Juan Núñez Alba, Aureliano Santos.

Cuerpo de baile: Laura Carrasco, Conchita M. Mesa, Carmen Ortega, Dilenia Marrero, Emilia Bethencourt, Añaterve Vilar, Manuel Afonso, Ramón Padilla, Juan Díaz Angulo, Eulogio González.

Rondalla de la Agrupación Echeyde y Danza Típica de Tegueste.

Junta Reguladora de Importación y Exportación

DE SANTA CRUZ DE TENERIFE
CONCURSO

En cumplimiento de instrucciones recibidas del Servicio nacional de Comercio y Política Arancelaria, se abre concurso para la importación de las siguientes mercancías:

Treinta y cinco toneladas periódicos usados, con preferencia grandes, indicándose las dimensiones aproximadas de los mismos, al precio base de cinco libras, dieciséis chelines la tonelada Cid Tenerife, para pagos con divisas que facilitará el Comité de Monedas en Burgos, y con arreglo a las siguientes condiciones:

Primera.—El precio de ofertas no podrá exceder de lo indicado y podrá mejorarse.

Segunda.—El plazo para la admisión de solicitudes que han de presentar en esta Junta en pliego lacrado, y con la inscripción "Propuesta para el concurso de papel de periódicos usados", terminará el jueves, 2 de junio, a las tres de la tarde, pero las ofertas deben mantenerse firmes hasta el sábado, 4 de junio, a las seis de la tarde, plazo máximo en que la Junta resolverá dicho concurso.

Tercera.—El embarque ha de efectuarse en un solo lote y en oferta deben especificarse el plazo de entrega.

Cuarta.—El país de procedencia de la mercancía ha de ser de Inglaterra.

Quinta.—Los gastos de anuncios de este concurso se prorratearán proporcionalmente entre los adjudicatarios del mismo.

Sexto.—Tratándose de un concurso libre, la Junta se reserva el derecho de admitir o rechazar las proposiciones que se presenten.

Cincuenta toneladas aceite de palma sin blanquear, en bidones de doscientos kilos más o menos, precio base diecinueve libras toneladas Cid.

Veinticinco toneladas aceite de palma blanqueado, en bidones de doscientos kilos más o menos, precio de base veintiuna libras toneladas Cif.

País de embarque Inglaterra o las Colonias inglesas del Oeste de Africa.

Serán adjudicables a estos artículos las condiciones primera, segunda, tercera, quinta y sexta detalladas más arriba.

Santa Cruz de Tenerife, 25 de mayo de 1938. II Año Triunfal.—EL PRESIDENTE.

Un enemigo —la caries—ataca a la dentadura. Otro—la piorrea—amenaza a las encías. Este segundo enemigo es tan peligroso que 4 de cada 5 personas mayores de 40 años sufren de ella. El cepillarse simplemente los dientes constituye sólo la mitad del combate. Cepíllese usted tanto la dentadura como las encías con FORHAN'S y derrote a ambos enemigos. Forhan's contiene un ingrediente especial, protector de las encías y que no se encuentra en ninguna otra pasta dentífrica: el famoso astringente del Dr. Forhan. De modo que, aparte de mantener los dientes limpios, Forhan's conserva las encías sólidas, firmes y sanas.

7FS8

Forhan's

ES DE DOBLE ACCION Limpia la Dentadura Conserva las Encías

La Pasta Dentífrica Original para DENTADURA Y PARA ENCIAS

Fórmula del Dr. R. J. Forhan

Cámara Oficial de Comercio Industria y Navegación

de la provincia de Santa Cruz de Tenerife

Por la presente llamamos la atención acerca del artículo 33 del Reglamento Provisional del Benemérito Cuerpo de Mutilados de Guerra por la Patria, aprobado por Decreto de 5 de abril último, que dice:

"En las Compañías Mercantiles, Sociedades civiles, Asociaciones y demás personas jurídicas o Empresas en general, que tengan alguna relación con el Estado, en concepto de auxilio, subvención, etc., y en las entidades tales como Bancos, Instituciones públicas de Beneficencia, Cámaras de Comercio, de la Propiedad, etc., los Gestores de las mismas reservarán al Cuerpo de Mutilados de Guerra las siguientes plazas: Una por cada siete puestos vacantes, o fracción de siete, en los empleos de carácter administrativo, y en los demás empleos subalternos el 20 por ciento de las vacantes.

Idénticas reglas se aplicarán en las Empresas de Ferrocarriles, Tranvías y [illegible]

La anterior disposición deberá ser cumplida con toda escrupulosidad por todos los electores de esta Cámara, a quienes afecte el contenido de ella, dado el alto patriotismo de la misma.

Santa Cruz de Tenerife, 24 de mayo de 1938. II Año Triunfal.—La Presidencia.

×

AVISO IMPORTANTE A LOS EXPORTADORES

El Iltmo. señor Jefe del Sevicio Nacional de Comercio del Ministerio de Industria y Comercio, solicita de esta Cámara se le comunique urgentemente la cuantía de los créditos bloqueados en el Extranjero, **procedentes de exportaciones españolas realizadas con posterioridad al 18 de julio de 1936.**

Para dar cumplimiento a este servicio de la mayor importancia, sobre todo desde el punto de vista de la colaboración que hay que prestar al Gobierno, obedeciéndole puntualmente y prontamente, es necesario que los interesados remitan a las oficinas de esta Cámara, San Francisco, 13, declaraciones juradas que comprendan los siguientes extremos:

País de destino.

Nombre de la Casa importadora en el país de destino.

Mercancía.

Cantidad.

Valor (en pesetas y en la moneda del país a donde se exportó).

Fecha de la exportación.

Condiciones de la operación concertada en la Casa compradora.

Además, respecto al bloqueo del crédito se dirá lo que conste, como razón forma, lugar, etc., del mismo.

Dada la urgencia de este servicio, las declaraciones juradas deben obrar en poder de esta Cámara antes del día 3 del próximo mes de junio.

Santa Cruz de Tenerife, 24 de mayo de 1938. II Año Triunfal.—La Presidencia.

Comisión local de Subsidio a Combatientes

Se hace saber a todas aquellas personas que durante el mes en curso han solicitado la concesión del subsidio, que para poder hacer efectivo el mismo deberán aportar, antes de fin de mes, los siguientes documentos:

Certificación del registro civil justificativa del parentesco entre el combatiente y los beneficiarios del subsidio.

Certificación del líquido imponible que figure catastrado o amillarado a nombre del combatiente su conyuge y parientes (Delegación de Hacienda).

Informe de la Alcaldía en que conste si el combatiente es cabeza de familia o único sostén o principal de ella, expresando los nombres y apellidos de las personas que viven a sus expensas.

Declaración jurada suscrita por el beneficiario, de los sueldos, pensiones o gratificaciones que disfrute el combatiente y sus familiares.

Al propio tiempo se hace saber a todas aquellas personas que se propongan solicitar la concesion del subsidio deberán aportar, además de los documentos que antes se indican, una certificación de existencia del combatiente, expedida por el Jefe de la Unidad a que pertenezcan.

Santa Cruz de Tenerife, 25 de mayo de 1.938. II Año Triufal.—El Jefe de la Comisión Local.

Quinto aniversario del señor

Don Andrés Llombet Rodríguez

Que falleció en Santa Cruz de Tenerife el día 27 de mayo de 1933, habiendo recibido los Santos Sacramentos y la Bendición Apostólica

Su viuda, hijos, hijos políticos nietos, hermanos, hermanos políticos, primos y demás parientes;

Ruegan a sus amistades y personas piadosas se sirvan tenerle presente en sus oraciones y asistan al funeral que por su eterno descanso se celebrará en la parroquia de San Francisco de Asís, de esta capital, el próximo viernes, día 27, y hora de las 8 y media de la mañana, por cuyo favor les quedarán eternamente agradecidos

Santa Cruz de Tenerife, 25 de mayo de 1938.

Primer aniversario del señor

Don Sixto del Pino Afonso

Falleció el día 26 de mayo de 1937

Su viuda, doña Armenia Suárez Rodríguez, y demás familia;

Ruegan a sus amistades y personas piadosas le tengan presente en sus oraciones y asistan a la misa cantada que mañana viernes, a las 7 y media, se dirá en el Altar Mayor de la parroquia de San Francisco, por cuyo señalado favor les quedarán profundamente agradecidos.

Santa Cruz de Tenerife, 26 de mayo de 1938.

FINCA

Vendo una donde dicen "La Montañeta", relativamente cerca de la carretera de La Laguna (camino de La Hornera), 7 fanegadas, con muchos árboles frutales, viñas, estanque, bajo riego de las aguas Chirijer, Araca y San Miguel. Buena tierra y de fondo. Casa para amo y medianero, gañania y magníficos gallineros. Finca muy bien trabajada y con una estupenda vista. Verdadera ganga. Pesetas 22.500. Se entrega desocupada.

Román Morales Rufino, Imeldo Serís, 63. Teléfono, 702.

CREMA MENTOLADA

PARA DESPUES DEL AFEITADO

De idénticos efectos que el masaje facial con la ventaja sobre éste de devolver a la piel la elasticidad que tenía antes del afeitado, y hacer desaparecer instantáneamente los empeines de la cara. Se preparan dos tipos. **CREMA MENTOLADA SIN GRASA** y **CREMA MENTOLADA CON GRASA** (para cutis muy secos).

Venta al detall, desde pesetas 1'00 en adelante, en la

PERFUMERIA RENEDO

Santa Cruz y La Laguna

POLVOS DE MANTECADO

TERRENO

A PESETAS 1'30 EL METRO

Vendo 7.000 metros cuadrados en La Cuesta, a 20 metros de distancia de la carretera de La Laguna, (kilómetro 6), completamente llano, con riego, agua a presión y luz. Tierra de primera y de fondo. Unica oportunidad para persona que guste de grandes jardines, y capacidad suficiente para plantar de todo. Sitio magnífico para cría de gallinas. Uno de los lugares más saludables de Tenerife.

Precio de verdadera ganga. Urge venta.

Román Morales Rufino, Imeldo Serís, 63. Teléfono, 702.

Sanatorio "Unión Mutua Patronal"

Para accidentes del trabajo

Director: Dr. J. Rodríguez López

Con los elementos necesarios para tratamiento de toda clase de lesiones. Guardia permanente.

Horas de consulta de 9 a 12. Plaza 25 de Julio, 4. Tel. 633.

Kiosko-Bar-Lorenzo

ALAMEDA DEL MUELLE

HOY:

Comité liquidador del suspenso Abraham Morales Delgado

Por no haberse presentado número suficiente de señores acreedores a la reunión convocada para el día 16 del próximo pasado mes de enero, este Comité cita a nueva reunión para el día 5 del venidero mes de junio, a fin de dar cumplimiento a la cláusula duodécima del convenio celebrado entre el suspenso, don Abraham Morales Delgado y sus acreedores, cuya reunión se verificará en los salones del Hotel Victoria de la Villa de la Orotava, a las 14'30 de dicho día.

EL COMITE LIQUIDADOR.

Fred. Olsen Line

Línea de Vapores Fruteros

SERVICIO PARA EL MES DE MAYO DE 1938

PARA LONDRES

Día 18.—Vapor BREÑAS. Día 25.—Vapor BETANCURIA

Para más informes: ALVARO RODRIGUEZ LOPEZ.

C. I. T.

(COMPAGNIA ITALIA TURISMO)

SE ENCARGA DE TODO SERVICIO TURISTICO, DESPACHANDO BILLETES PARA TODO EL MUNDO

Vapores que se esperan próximamente en Las Palmas

M/N "PRINCIPESSA MARIA", 8 de junio, para Río Janeiro, Santos, Montevideo y Buenos Aires.

M/N "ORAZIO", 12 de junio, para La Guayra, Puerto Colombia, Colón, Habana (con trasbordo en Colón), Perú y Sur Pacífico.

M/N "PRINCIPESSA GIOVANNA", 24 junio, para Nápoles y Génova.

M/N "VIRGILIO", 30 de junio, para Marsella y Génova.

Nota: Se despachan billetes directos (todos gastos incluídos), para Habana y cualquier otro puerto.

No se admiten emigrantes españoles.

Para informes: Avenida General Franco, 45.

Clínica operatoria "Capote"

PROPIETARIO Y DIRECTOR: ANGEL CAPOTE

Se hacen toda clase de intervenciones quirúrgicas y régimenes dietéticos. No se admiten enfermos mentales ni contagiosos.

El doctor Capote tiene su consulta todos los días, de diez a una de la tarde. Las consultas especiales, fuera de hora, han de solicitarlo previamente.

RAMBLA DEL GENERAL FRANCO 54. TELEFONO. NUMERO 5-0-0.

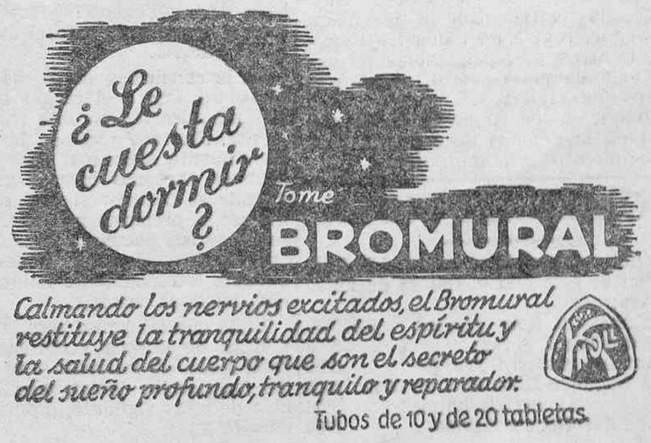

Ministerio de Cultura 2010

La vida atormentada del reumático

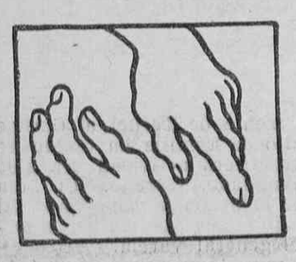

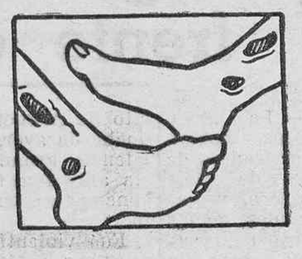

Artritismo, gota, neuralgias, lumbago, ciática • Enfermedades de la piel • Varices, úlceras varicosas • Congestiones, arterio-esclerosis, trastornos de la época crítica en la mujer.

Una nueva savia para la sangre.

El artritismo sólo puede curarse librando al organismo del ácido úrico y para ello hay que lograr que funcionen debidamente los órganos eliminatorios, limpiando así la sangre de los venenos que la espesan e impiden su libre circulación. Hasta el día, ningún preparado ha podido igualar en eficacia al Depurativo Richelet como seguro tratamiento de rectificación sanguínea. Varios días de tratamiento son suficientes para que se atenúen los dolores, dejando pasar noches tranquilas al enfermo. Una nueva sangre, limpia de venenos, circula por las venas, llevando su vital pureza a los tejidos enfermos que, a corto plazo, se desembarazan de úlceras, varices y supuraciones. Las neuralgias y trastornos se disipan; y si la piel se halla infectada de alguna enfermedad (**eczema, acné, herpes, erupciones, granos, forúnculos, diviesos, picores, sicosis, urticaria, etc.**), por rebelde que sea, desaparece sin dejar huella, sobre todo si se emplea como auxilio el excelente **Jabón Richelet.**

CONTRA EL CANCER

Es muy interesante advertir que el Depurativo Richelet está reforzado con **Sales Halógenas de Magnesio.** Dichas sales, según ha demostrado el Dr. Delbet ante la Academia de Medicina francesa, previenen la génesis del cancer y evitan la degeneración de los tejidos. A nadie se le ocultará la importancia del descubrimiento del famoso biólogo, que al ser aplicado al Depurativo Richelet, añade a sus genuinas cualidades la de ser **preventivo contra el cancer** y un medio excelente para preservarse del envejecimiento prematuro.

DEPURATIVO RICHELET

Purifica la sangre - Alarga la vida - Preserva del cáncer

SOLO 4'25 TIMBRE APARTE le costará el frasco. Frasco grande: **7,80** (timbre aparte).

DE VENTA EN FARMACIAS Pida folleto gratuito al **LABORATORIO RICHELET** San Bartolomé, 30 y 32 - San Sebastián

CARTAS DE AGRADECIMIENTO

Dolores reumáticos desaparecidos

Desde hace varios años, venía padeciendo de grandes dolores reumáticos siempre fijos en las piernas y algunas veces en los riñones. He probado sin resultados diferentes productos hasta que este invierno he puesto en práctica su tratamiento del Depurativo Richelet.

Su efecto ha sido maravilloso; en pocas semanas me han desaparecido todos los dolores y he suprimido totalmente ciertas prendas interiores de abrigo que antes me eran imprescindibles.

Tan magníficos resultados no puedo por menos de notificárselos para que haga el uso que crea conveniente de este informe.

AMADO MAUPRIVEZ

s/c. Quesada, 7.— Madrid.

Curación de una sicosis

Durante año y medio venia padeciendo una sicosis coccica (foliculitis de la barba), la cual he atacado por todos los medios sin resultado positivo.

Por fin un dia decidí comprar Depurativo Richelet para probar un nuevo tratamiento. He tomado ya cinco frascos y me encuentro tan sumamente bien que puedo considerarme totalmente curado.

Seria una ingratitud no expresarle mi agradecimiento por haberme librado de un mal que creía para toda la vida.

MANUEL TORRES

s/c. Gabriel Miró, 19.—ELCHE (Alicante).

Gacetillas

Procedente de la Península llegará hoy a este puerto, con pasajeros y carga general, el vapor-correo de la Compañía Trasmediterránea, "J. J. Sister".

×

CREMA MENTOLADA, para después del afeitado, refresca y desinfecta la piel, limpiándola de toda clase de manchas, barros y espinillos. Venta: Perfumería COSTA AZUL.

◆◆

En esta capital se ha constituído un equipo infantil denominado Comercio F. C. Este equipo reta a todos los de su categoría, principalmente al Bachillerato F. C., para jugar un partido el próximo sábado, a las 4 de la tarde, en el Stadium. La alineación del Comercio será la siguiente:

Cristóbal, Alayón. Zaragoza; Domingo ,Hormiga, Expedito; Arsenio, Pedro López, Bobet.

×

SEÑORA EXTRANJERA, necesita con urgencia piso pequeño, amueblado. Dirigirse al Apartado de Correos, 40.

◆◆

FIJADOR RENEDO en polvo Paquetes de 0'50 y 1'0 pesetas.

VENTAS VARIAS

SE VENDE una máquina de escribir nueva marca "Underwood", con teclado universal. Calle San Miguel, núm. 8 (bajo).

×

SE VENDEN cuarenta reses cabrías, propias para criar o para matar. Informará su dueño, Miguel Bello Fariña, Güímar.

◆◆

COCHE de niño, se vende uno en buen estado. Razón, San Juan Bautista, 1.

◆◆

VENDO mil metros de tubería de acero, de 3 pulgadas, Manesmann, con sus correspondientes llaves, tes y tapones. Todo en 8 mil pesetas. Razón, en La Laguna, Marqués de Celada, 57, Andrés Rosa.

◆◆

SE VENDE automóvil Ford, cerrado, de 5 plazas, 4 puertas, 8 cilindros, casi nuevo, cubiertas en buen uso, a toda prueba, en 6.500 pesetas. Razón, teléfono 423.

◆◆

MUEBLES para colegios, pizarras, mesas, bibliotecas. También un juego de sala, completo, despacho y comedor, se venden, Callejón de Boza, esquina a Marina.

×

SE VENDE máquina de escribir Underwood, en perfecto estado, con mesa y cubierta. Precio económico.—Razón, en Ferrer, 41, en esta capital.

◆◆

URGENTE.—Se venden mesas cónsulas, de sala, de caoba, a 80 pesetas cada una; un sofá en 150, grande, de caoba, un piano grande de caoba, en 125 pesetas; una mesa de centro, en 25 pesetas. Razón, San Juan, 56, La Laguna.

◆◆

MAQUINAS SULFATADORAS y para lavado de piñas, se venden en la ferretería de don Félix Reyes, Orotava.

◆◆

MATERIALES eléctricos de todas clases. Se acaba de recibir un extenso surtido en Casa Arienza, San José, 38, te-

×

SE VENDEN cuatro reses cabrías, en buenas condiciones, de 5 años aproximadamente.—Informarán, Miguel Bello Fariña, Güímar.

◆◆

GANGA.—Se vende máquina de escribir marca "Adler", completamente nueva ,en 200 pesetas.—Razón, Adelantado, 6, teléfono 457.

◆◆

SE VENDE, en Tacoronte, próximo al campo de golf, dos y media fanegadas de terreno, con un frente de 150 metros al camino de la Caridad, propia para solares. Está dominado por el acueducto Guamasa, Tacoronte y Sauzal, y se puede dedicar al cultivo de árboles frutales. Llega hasta cerca del mismo el tendido de la luz eléctrica. También se divide en solares la expresada finca. Darán razón en la misma, calle, número 45.

×

SE VENDE un coche Fiat con poco uso buen precio.—Para informes, Garajes Camachos, San Francisco Javier, 7, el encargado de dicha garaje.

◆◆

LIQUIDACION.—Por cambio de negocio se realizan las existencias de artículos de joyería, relojería de oro, platería, objetos de arte y fantasía, etc. Casa Claverie, plaza de la Constitución, 4.

◆◆

JUEGO DE SALA.—Casi nuevo, se vende en precio muy económico.—Razón, Castillo, 10, tienda.

◆◆

CABALLO seis años siete cuartas, domado a silla, se vende o cambia por ganado vacuno. — Razón, en esta Administración.

×

EN ARAFO se vende urgente y baratísima una casa de reciente construcción, con agua a presión, jardines, solares, garage, etc. En el mismo pueblo, Marta García, informará.

✱

SE VENDE un eje delantero, con frenos y ruedas, para coche Fiat 501. Augusto de la Cruz, La Laguna.

×

GRAN OCASION.—Se vende un hermosísimo solar en la calle del Pilar, próximo a la Iglesia de su nombre, y una casa terrera, en la calle de San Francisco, 35. Informes, Andrés Fernaud, Juzgado de Primera Instancia.

◆◆

VENDESE una nevera para hielo, un sillón americano, de caoba, tapizado en piel y una vajilla completa. Razón en esta imprenta.

CASAS

Se desean comprar terreras, en esta capital.

Román Morales Rufino, Imeldo Serís, 63, teléfono, 702.

PROPIEDAD

¿Quiere usted comprar o vender? Absoluta reserva.

Román Morales Rufino, Imeldo Serís, 63, teléfono 702.

Telegramas detenidos en esta Central de Telégrafos:

Manuel Betancor, Doctor Comillas, 102; Manuel Mateo, Juzgado; María Fernández, Montaña; Ildefonso Aguilar; Gloria Espiel Cruz, San Miguel 9; Dolores Ortega, Salamanca, 26; Manuel Gómez, Aleguis, 7; Eloísa Marrero, Ferrer, 1; Fernando Santana, Porlier, 15.

◆◆

EN LA LAGUNA o alrededores, busco casa para veranear, comedor, cocina, tres habitaciones. Diríjanse, teléfono número 232.

◆◆

ENTRE LAGUNA Y TACORONTE búscase casa pequeña, para temporada de verano. Diríjante al teléfono, 232.

×

Progama de las obras que ejecutará la Banda del Regimiento, de 7 y media a 9 de la noche de hoy, en la plaza de la Constitución:

"Rafaelillo", pasodoble torero; B. Soriano.

"Con el pelo suelto", mazurka y tango; J. Padilla.

"El Trust de los Tenorios", selección; J. Serrano.

"La Tempranica", fantasía; G. Giménez.

"Rosío", pasodoble; Quiroga.

×

CONSULTORIO MEDICO de enfermedades venéreas, SIFILIS y BLENORRAGIA, del doctor J. F. Bernardo.

Horas de consulta: de 11 a 1 y de 4 a 7. Calle del Sol, 47. Teléfono, 952.

×

POLVOS finos de arroz, para la cara, en sobres de 35 céntimos, marca "Mary", en colores blanco, rachel y ocre. Venta: Perfumería Costa Azul.

✱

ROON-QUINA, para el cabello. Tipos especiales, muy buenos. Venta a granel en Perfumería Renedo.

◆◆

CON FACILIDADES de pago, se vende, por enfermedad y precisión de ausentarse, magnífico negocio en marcha, y muy productivo. Propio para caballero, señora o señorita.—Razón, Droguería de Ramírez, calle del Norte.

◆◆

FIJADOR RENEDO en polvo paquetes de 0'50 y 1'00 pesetas.

PERFUMERIA RENEDO

ALQUILERES

SE ALQUILA un piso alto de la casa de la calle del Castillo, 57; consta de 5 dormitorios, hall, comedor y servicios. Informes, don Norberto Morales Rufino, o en Castillo, 18, bajos

◆◆

OFICINA.—Salón para oficina, se alquila en Imeldo Serís, 78, frente a la Litografía de señor Romero. Informes, don Norberto Morales Rufino, o en Castillo, 18, bajos.

×

PARA COMERCIO.—Se alquila espléndido salón, dotado de amplio escaparate, para cualquier negocio, en la calle del Castillo, 57.—Informes, don Norberto Morales Rufino, o en Castillo, 18, bajos.

×

SE ALQUILA pequeño local para negocio, con puerta de cristales para exposiciones, en la calle de Imeldo Serís, 78, frente a la Litografía del señor Romero.—Informes, don Norberto Morales Rufino, o en Castillo, 18, bajos.

×

SE ALQUILA una habitación, en sitio céntrico, completamente independiente, para dos caballeros solos, militares, etc.; tiene cuarto de baño.—Informarán, Rambla de Pulido, 32.

◆◆

SE ALQUILA una habitación bien amueblada, frente a la bahía, en casa moderna; hermosa vista al puerto; para caballero solo.—Informes, Relojería Alemana, calle Candelaria.

◆◆

EN LA LAGUNA se alquilan dos casas en distintas calles, con comodidad para una familia.—Razón, Marqués de Celada, 30, en dicha ciudad.

* * *

LAMPARAS para comedor, dormitorios, recibimiento, para mesas de noche, se acaban de recibir en Casa Arienza, San José, 38, teléfono 588.

◆◆

GARAJES.—Para cuatro coches, para dos y para uno, se alquilan en Avenida de las Asuncionistas, 3, muy próximo a la plaza de la Paz, donde informarán.

×

EN LA LAGUNA, se alquila la casa número 25 de la calle de Juan de Vera, Razón en la misma.

También se venden muebles en la calle de Sol y Ortega, 25, Laguna.

◆◆

SE ALQUILA un hermoso piso, que sirve para vivir y negocio o escritorios. También se alquila una casa con seis dormitorios y demás comodidades.—Razón, Teobaldo Power, 7.

◆◆

SE ALQUILA el segundo piso de la casa calle Nueva de Santiago, numero 7. Razón, en la Agencia Ford, Castillo, 49.

×

BUENA OPORTUNIDAD para colocar sus pesetas.—En la carretera de La Laguna, frente al Camino de la Hornera, se venden dos chalets completamente nuevos, juntos o separados, y un solar y huerta con árboles frutales, con frente a la carretera.—Informarán, Ezequiel Santaella, Castillo, 67.

◆◆

SE VENDE la casa y huerta número 43 de la calle de San Martín, de esta capital.—Informarán, San José, 19, de 9 a 10.

◆◆

URGENTE.—Se vende una casa con 5 viviendas, en la Cuesta Vieja. Precio muy barato.—Razón, en esta Administración.

CASA

Se vende la casa número 11 de la calle de Serrano (paralela segunda a la Rambla de Pulido), terminada de construír, con dos viviendas, una alquilada. Buen líquido en renta. Tratar con su dueño en la misma u obra al lado, o en Jesús y María, 34, tercero.

DE SOCIEDAD

VIAJEROS

Ha regesado de su viaje a la Península el Ayundante de Obras Públicas y Jefe de los Servicios Técnicos de Falange Española, don Belisario Guimerá

—Han llegado de la Gomera don Guillermo Fernández y don Olivier Méndez.

—Hoy hará viaje a Las Palmas, en comisión del servicio, el teniente coronel de Ingenieros, jefe de la Comandancia de Obras y Fortificaciones, don Manuel de León Rodríguez.

—Para la Península han hecho viaje los oficiales terceros del Cuerpo Jurídico Militar, don Antonio Campos Manrubias y don Ildefonso Salazar y del Hoyo.

—A la vecina isla marchará hoy, en comisión del servicio, el capitán del Cuerpo Jurídico Militar, don Rafael Díaz Llanos.

—En la actual semana marchará a la Península con el fin de incorporarse a su nuevo destino, el capitán médico, don José Durán Molina.

—Ayer regresó de su viaje a la Península, el ex-presidente del Cabildo Insular, don Maximino Acea.

ESTUDIANTES

Con brillantes notas ha terminado el segundo año de Comercio el joven don Mariano Pérez González.

—En la Escuela Profesional de Comercio han terminado el primero y segundo año con brillantes notas, las señoritas Hortensia Sanginés y Maruca J. Palenzuela.

Enhorabuena.

ENFERMOS

Continúa enfermo en esta capital, don Arturo Juan Ballester y Suárez.

NATALICIOS

Ha dado a luz un niño la señora esposa del ingeniero de la Refinería, don Servando Padrón Melián.

NECROLOGIA

En esta capital ha fallecido la estimada señorita Edelmira Tudela Fumero, la que por sus excelentes prendas de carácter gozaba de general estimación en el seno de sus numerosas amistades.

A sus apreciables familiares, y en particular a su hermano don Julio, estimado amigo nuestro, expresamos nuestra condolencia.

—En esta capital ha dejado de existir nuestro apreciable convecino, don José Domínguez López, causando su muerte hondo sentimiento entre sus numerosas amistades, por su trato afable y servicial.

El sepelio del finado se verificará a la una de la tarde de hoy, desde la casa mortuoria, Calvo Sotelo, 67, y de seguro constituirá una sentida manifestación de duelo.

A sus familiares, particularmente a su hijo, don Francisco López Calzadilla, estimado amigo nuestro, hacemos presente la expresión de nuestra condolencia.

—En Calatayud (Zaragoza) ha fallecido, a la edad de 24 años, nuestro estimado paisano don Nemesio Pérez Bethencourt, hijo del teniente de Artillería, don Nemesio Pérez Rodríguez

A los doloridos familiares enviamos nuestro pésame.

MISA DE REQUIEM

Mañana, viernes, a las 7 y media, se dirá una misa de requiem en el Altar Mayor de la parroquia de San Francisco, de esta capital, en sufragio del alma del señor don Sixto del Pino Afonso, con motivo de cumplirse el primer aniversario de su fallecimiento.

Buques que se esperan

Hoy es esperado en este puerto el vapor finlandés, "Aura", que procede de América del Sur.

Después de efectuar sus operaciones zarpará con destino a Amsterdam, despachado por su agente don Jacob Ahlers.

Con carga general para el comercio de esta plaza y pasajeros de tránsito llegará mañana a este puerto, el vapor de nacionalidad inglesa, "Alca", que procede de Liverpool.

Después de descargar y tomar frutos saldrá con destino a Liverpool.

Procedente de Londres llegará mañana a este puerto el vapor inglés "Dixcove", que conduce mercancías para esta plaza.

Sucesos varios

Niño herido

Ayer, a las 7 de la tarde, ingresó en la Casa de Socorro, el niño Andrés Sánchez Herrera, de 6 años de edad, con domicilio en Valleseco, que tuvo la desgracia de caer por un puente situado en las proximidades de aquel lugar.

Por el médico de guardia, señor Tapia, y practicante, señor Jiménez, fué asistido de varias heridas y fractura directa del radio (tercio inferior).

JABON ZOTAL

MEDICINAL Y DE TOCADOR

Tejera y Olivares
Laboratorio Zotal
Sevilla

Registro civil

NACIMIENTOS

Clara Rodríguez Ravelo, Mercedes González Reyes, Isabel Borges Hernández, Juan Aguiar Hernández, Mario Mesa Pérez, Carlos Miguel Padrón Estarriol, Dolores de los Reyes Viñas, Hilda Pol Mesa, Rita Ramos García, Gregorio Miranda Castro, Daniel Ramírez Rodríguez.

DEFUNCIONES

Edelmira Tudela Fumero, de Caracas, 43 años, soltera. Septicemia.—calle la X, 2.

Claudina González Marrero, de Fasnia, 70 años, viuda.— Hospital Civil.

Santiago Rivero Valentín, de Adeje, 65 años, casado, Bronconeumonia.—Buenavista.

Virgilio Rodríguez Corujo, de esta capital, 6 años. Enterocolitis.— Cruces 66.

Germán Pérez Hernández, de Santa Cruz de la Palma, 30 años, soltero. Miocarditis.— Hospital Militar.

MATRIMONIOS

José Hernández Rodríguez, de esta capital, 30 años, soltero, con Isabel Delgado Tacoronte, de San Miguel, 23 años, soltera.

GALLOS

Las peleas de hoy

A beneficio de los Comedores Infantiles, se celebrarán esta tarde unas riñas de gallos entre los partidos Sur y La Espuela, los que presentarán la siguiente lista:

PARTIDO SUR

1.—Bayo, de don Agustín Juan.
2.—Pinto, de don Asdrúbal Bethencourt.
3.—Pinto, de don José Morales.
4.—Colorado, de don Pedro Dorta.
5.—Colorado, de don Eugenio de la Cruz.
6.—Canobuey, de don Pedro Acevedo.
7.—Giro, de don Juan Dévora.

PARTILO LA ESPUELA

1.—Pinto, de don Avelino Hernández.
2.—Gallino, de don Pedro Rodríguez
3.—Colorado, de don Ernesto Tacoronte.
4.—Colorado, de "La Murga".
5.—Melado, de "La Murga".
6.—Giro, de "La Murga".
7.—Colorado, de don Luis Castro.

JACINTO LORENZO

Agente Comercial Colegiado
Representaciones para las islas Canarias
Oficina principal: Ferrer, 16
Apartado, 1. Teléfono, 11.
Santa Cruz de Tenerife

Inspección de Primera Enseñanza

DE SANTA CRUZ DE TENERIFE

AVISO

Conforme ya se hizo público a su debido tiempo, mediante circular de esta Dependencia, fecha 18 de marzo último, y aviso posterior, todas las prácticas escolares cívico-religiosas a que se hacía referencia, y emanadas del Iltmo. señor Jefe del Servicio Nacional de Primera Enseñanza, obligaban a las instituciones o colegios privados de Primera Enseñanza, con el mismo carácter y grado que obligan a las Escuelas nacionales o del Estado.

Como esta Inspección ha comprobado con verdadero dolor, que, por lo menos, los actos de izar y arriar la bandera, al principio y al fin, respectivamente, de la tarea escolar diaria, a la par que se entona el Himno Nacional, estan siendo incumplidos por varios Colegios, me veo obligada a hacerlo público de nuevo, advirtiendo que, caso de no darse cumplimiento por algún Centro de esta naturaleza, pondré el incumplimiento o resistencia pasiva de los Directores en conocimiento de la Jefatura del Ramo, a los efectos de las sanciones procedentes.

¡¡ATENCION!!

FOTO - CINE

Calle Consolación, 18, junto a los almacenes de Acea

Fotografías de todas clases y estilos **Por pesetas UNA CINCUENTA (1'50), hacemos cuatro fotos para el nuevo Carnet de Identidad.**

Irempnta "El Comercio"

Rapidez y garantía en los trabajos **Valentín Sanz, 10.**

ALBURA

Crema de masaje y para la noche. Alimento perfecto del cutis. Superior contra los efectos de la intemperie en AVIÓN, AUTO y DEPORTES

LABORATORIOS CARASA. - Rentería

Ministerio de Cultura 2010

Noticias varias

UNA NOTA DEL MINISTERIO DE INDUSTRIA Y COMERCIO

Bilbao, 26.—Con el fin de aumentar en todo lo posible las facilidades para la rápida y eficaz evacuación de cuantas consultas se dirijan a este Ministerio, en relación con las solicitudes de importación y exportación, se ha dispuesto:

Primero.—El Registro General del Ministerio comunicará por medio de las Juntas Reguladoras correspondientes el número asignado a cada solicitud de importación o exportación en dicho Registro de entrada, a fin de que en lo sucesivo dicho número sirva para la identificación de la solicitud de que se trate en todo momento y sea la única referencia que señala el Ministerio respecto a dichas solicitudes.

Segundo.—La Oficina de Información no admitirá en ningún caso ninguna petición de informe acerca de la tramitación o estado de la misma, sobre las solicitudes de importación o exportación, si no se facilita por el peticionario, como referencia única, el número asignado por el Registro General del Ministerio a la solicitud por la que se interese.

Tercero.—Cualquier duda que puedan tener los interesados a este respecto, deberán evacuarla directamente en las Juntas Reguladoras de Importación y Exportación de la demarcación de los mismos.

Lo que para conocimiento general y el más exacto cumplimiento, se hace saber por medio de la presente nota.

DOS PERSONALIDADES POLITICAS DEL BRASIL SUFREN UN GRAVE ACCIDENTE

Buenos Aires, 25.—Dos personalidades preeminentes del Brasil, Vicente Raols y Américo Salgado, que huyeron de Río Janeiro al fracasar el último complot revolucionario, sufrieron hoy un grave accidente en Bahía de Paraná, al hacerles explosión el motor de la canoa en que hacían viaje.

Los dos fugitivos, que habían atravesado el río en la citada embarcación, sufrieron graves quemaduras en todo el cuerpo.

El Gobierno argentino se mostró dispuesto al envío de un aeroplano sanitario para prestar auxilio a las víctimas, pero el Gobierno brasileño contestó que se haría cargo de los heridos.

Américo Salgado es hijo del jefe del partido integralista del Brasil, que capitaneaba la última intentona contra el presidente Vargas.

PILOTO AMERICANO QUE DESERTA DE LAS FILAS ROJAS

Londres.—El "Daily Telegraph" dice que la policía de Gibraltar ha arrestado a un norteamericano, un tal Herbert Seal, por haber desembarcado sin permiso de un vapor, el "Celtic Star", en el cual había viajado clandestinamente. Herbert Seal, que era piloto de la aviación militar norteamericana, se había enrolado al servicio del Gobierno de Valencia, pero hace algunos días había desertado y se había embarcado en dicho vapor, procedente de Valencia.

Las autoridades de Gibraltar declaran que de un mes a esta parte no hay vapor procedente de los puertos de la España roja que no lleve a bordo clandestinamente uno o más desertores. (USI).

LO QUE ALEMANIA IMPORTA DE LA ESPAÑA DE FRANCO

Del examen de los datos estadísticos oficiales que la Cámara Española de Comercio para Alemania hace públicos, se llega a la conclusión—que tal vez parezca a primera vista sorprendente—de que las importaciones que Alemania ha hecho de la España nacional, el año 1937, sobrepasan a las verificadas el año 1935 de todo el territorio nacional, incluídas las regiones cuyo Gobierno detentan aún las llamadas autoridades rojas.

Parecía natural que el comercio español sufriese serios perjuicios a causa de la contienda que divide al país en dos zonas. Sin embargo, el valor total de las importaciones que Alemania hizo de España en 1936, elevándose a 97,7 millones de marcos, fué sólo inferior en 20,6 millones al de 1935, que había alcanzado la cifra de 118,3 millones.

Esto se explica en parte por las circunstancias favorables que se presentan en el primer semestre, y en parte también por la rapidez con que pudo ser compensada la cuantiosa merma de la importación de las provincias rojas con la de productos originarios de la España de Franco. El año 1937, la total readaptación ha sido tan excelentemente lograda, que fué posible superar, con un valor de 135,9 millones de marcos, el de las importaciones efectuadas en 1935.

Este resultado merece tanto más ser tenido en cuenta cuanto que la gran merma que la compra de productos abundantes en las provincias rojas—tales como naranjas (33 millones de marcos), vinos (3,5 millones), lechugas (2,8), almendras (2), tapones de corcho (1,1)—hubo de experimentar, ha debido ser enjugada con la sustitución de estas partidas por otras formadas a base de producciones de la España nacional.

En lugar de esos artículos se aumentó la importación de aceite de oliva (×12,7 millones de marcos), minerales de hierro (+7), piritas (+6), pieles de oveja (+4), corcho (+3), colofonia (+2,8), lentejas (+2,5), sardinas en conserva (+2,2), pieles de cordero (+1,6), tocino (+1,2), guisantes (+) y lana (+1), millones de marcos.

Y como además han podido ser exportadas a Alemania en mayor cantidad que los años anteriores casi todas las producciones de la España nacional y los precios que han alcanzado están también por encima de los que venían rigiendo, ya se tiene la explicación de los resultados, a primera vista sorprendentes, a que han llegado las relaciones comerciales de Alemania con España. La importación alemana de este país está constituída por más de un centenar de partidas diferentes de productos agrícolas y pecuarios, de metales y minerales de diversa naturaleza y de algunas mercancías manufacturadas y semimanufacturadas.

LIBROS USADOS

Se compran, pagando los mejores precios. Interesa bibliotecas enteras.

LIBRERIA GOYA.—Castillo, 29.

De anoche

PERSONALIDADES ESPAÑOLAS A ROMA

Roma, 25.—Mañana llegarán a esta ciudad, para asistir a los actos de solidaridad con la España nacional que se celebrarán el domingo en Roma, el general Millán Astray, el ilustre poeta don José María Pemán, don Esteban Bilbao y el jefe del Servicio Nacional de Prensa, señor Jiménez Arnau.

EL ABASTECIMIENTO DE MADRID

Madrid, 25.—Las Radios rojas decían esta noche que el alcalde había adoptado medidas de policía urbana para evitar los incidentes que se vienen produciendo en Madrid con motivo de las dificultades para el abastecimiento del vecindario.

EUGENIO D'ORS, A ITALIA

San Sebastián, 24.—Ha salido para Italia el Jefe Nacional de Bellas Artes, don Eugenio D'Ors, que asistirá a la Exposición de Venecia, como Comisario del Pabellón de España.

SALUDANDO AL REY-EMPERADOR DE ITALIA

Trípoli, 25.—El Gobernador y el jefe militar de la plaza de Algier, se han trasladado a Galdame, para saludar al rey y emperador de Italia, Víctor Manuel, en nombre del presidente de la República de Francia y del jefe del Gobierno de esta nación.

MANIFESTACIONES DEL MINISTRO DEL COMERCIO INGLES

Londres, 24.—En el curso de un debate en la Cámara de los Comunes, el ministro de Comercio, Sthanley, declaró que el comercio de la Gran Bretaña había experimentado una gran prosperidad durante el año 1937.

La producción industrial registró un aumento de un siete por ciento, en relación con el año 1936.

El valor de las importaciones y exportaciones fué el más elevado desde 1930, no obstante las dificultades de la guerra en la China y la depresión económica en Norteamérica.

OTRA HUELGA EN PARIS

París, 25.—Hoy se declararon en huelga los empleados de la costura.

El personal de las grandes firmas de sastrería ha acordado sumarse al paro.

LA VISITA DEL REY DE ITALIA A TRIPOLI

Roma, 24.—El viaje triunfal del Rey y Emperador de Italia a las colonias, ha culminado en una serie de actos, entre los cuales descuellan las visitas a las instituciones coloniales y un banquete celebrado en el Palacio del Gobernador.

La parte más saliente del programa de actos ha sido la de las maniobras en que han tomado parte las tropas coloniaes y una gran cantidad de aviones de caza, transporte, bombardeo y exploración.

El "Evening Standard", de Londres, refiriéndose a estas maniobras, escribe que por primera vez en la historia militar se realiza con toda precisión el transporte de dos brigadas enteras, con su artillería en aviones.

OBREROS ITALIANOS A ALEMANIA

Roma, 25.—Treinta mil obreros italianos saldrán en el próximo mes de junio para Alemania, para devolver la visita que hicieron los obreros alemanes a Italia en el pasado año.

CONGRESO EN MILAN

Milán, 25.—En el próximo mes de junio, el conde Ciano asistirá a la inauguración del Segundo Congreso Nacional de Estudios Políticos Exteriores.

Las sesiones se celebrarán en el salón del Castillo de los Esportas, asistiendo 50 representantes.

EL EJERCITO EGIPCIO

El Cairo, 25.—El ministro de la Guerra declaró hoy en la Cámara de diputados, que el Ejército de tierra, que cuenta en la actualidad con 25.000 hombres, será elevado paulatinamente hasta 50.000.

MATERIAL SANITARIO PARA EL EJERCITO

San Sebastián, 25.—El embajador de Alemania ha entregado al Generalísimo Franco, gran cantidad de material sanitario para las atenciones del Ejército.

VIAJE DEL PRESIDENTE ROOSEVELT

Nueva York, 25.—Para el mes de julio próximo se anuncia el proyectado viaje del Presidente Roosevelt a varias Repúblicas de la América española.

El viaje lo hará a bordo de uno de los modernos cruceros rápidos, visitando Colombia, El Ecuador, Perú y Chile, con lo cual el Presidente Roosevelt habrá visitado todos los países americanos excepto Paraguay.

FIJADOR "LUXOL"

Sobre grande, 1'00 pesetas.—Sobre pequeño, 0'60 pesetas.

CRONICA DE GUERRA

Mientras los rojos fracasan en Cataluña, prosigue el avance en el frente de Teruel

RADIO NACIONAL.—La gran ofensiva que los rojos habían anunciado sobre nuestros frentes de Cataluña, proveyéndose de toda suerte de material guerrero, y llevando al fuego a grandes masas humanas, destinadas a estéril sacrificio, ha entrado en su cuarto día de acción.

En el sector del Noguera Pallaresa los ataques a las posiciones de Tremp han disminuído en intensidad.

El aparato va derrumbándose ante la fortaleza de nuestras líneas, que mantienen las Brigadas navarras y demás fuerzas, que al mando de generales como Solchaga y Tella, sostienen firmemente los puntos que hemos ocupado en el Pirineo, a los que alcanzó la ofensiva.

Durante la anterior madrugada, por debajo de esa línea, que acabamos de hacer mención, los rojos han realizado su último y terrible esfuerzo contra las posiciones nacionales de Sierra de Montsech, sector de Camarasa. La reconquista de Tremp y Camarasa parecía constituír el primordial propósito de la ofensiva roja, en el Norte de Lérida. Acaso trataron de recuperar a golpe de fuerza, desesperados y rabiosos, sacrificando para ello miles de vidas y de vidas, las centrales eléctricas que nosotros les arrebatamos merced a una serie de movimientos perfectamente ideados.

De cómo ganamos nosotros los puntos vitales de la economía y de la actividad industrial de Cataluña a cómo tratan ellos de recuperarlos, hay un abismo. En concepción militar y ejecución del plan. Todos recordarán aquellas marchas triunfales de Solchaga, Tella, Moscardó y Urrutia por los desfiladeros pirenáicos, camino de los grandes pantanos y de las centrales de energía que surten el 75 por ciento de la industria catalana. Si algún hilo misterioso podía en alguna ocasión servir de conductor para energía prestada, ese hilo no había de ser eterno en la alimentación de la industria de guerra.

Acaso el hilo que sustituyera a Tremp y Camarasa estuviera a punto de romperse estos días, y ante la angustia creada por la situación, los rojos atacaron las líneas que hemos colocado por delante de las grandes centrales hidroeléctricas del Pirineo.

Sea el que fuere, el propósito de la ofensiva roja, el hecho es que durante la madrugada anterior, los rojos desataron un furioso ataque sobre la sierra de Montsech y Camarasa. En estos sectores ha seguido batiéndose el Cuerpo de Ejército de Aragón. En cuanto cerró la noche de ayer, los rojos llevaron en silencio grandes masas de infantería ante nuestra línea y hechas las concentraciones dispusieron el asalto.

Fué violentísimo el choque sobre nuestras posiciones, que con una buena disciplina en el fuego, mantuvieron a raya a los asaltantes. Sus sucesivas oleadas se estrellaban contra un sistema defensivo dispuesto con arreglo al arte militar. Se combatió durante varias horas y en algunos momentos se llegó al cuerpo a cuerpo, resolviéndose la situación con bombas de mano.

Se advierte que para el combate nocturno los mandos rojos operaban con jovencitos de 15 a 17 años, infelices criaturas que forman las Divisiones llamadas de la Juventud y de la Victoria, acabadas de reclutar entre los que aún no se hallan en la edad militar. Sólo con 15 días de instrucción han sido traídos estos jovenzuelos a la gran ofensiva del Noguera Pallaresa y del Segre, lanzándolos contra tropas veteranas, disciplinadas y valientes.

Los combates nocturnos, violentísimos, como hemos dicho, han constituído un terrible descalabro para los rojos. Cuando el día iba clareando, sus destrozadas unidades comenzaron a retirarse. El campo quedaba envuelto por los muertos y muchos jovencitos mal heridos, abandonados, hallaron asistencia en los mismos puestos de socorro de las trincheras que quisieron asaltar.

A partir del amanecer, la acometividad del enemigo disminuyó mucho. Se advertían los efectos del descalabro. Sólo la Artillería continuaba su acción contra las líneas que resistieron la embestida nocturna.

El Cuerpo de Ejército de Aragón, desde Camarasa a Balaguer, ha sido como firme roca que durante cuatro días ha quebrantado con su firmeza la ofensiva que los rojos dispusieron con un objetivo inmediato: el de distraer fuerzas y con otro remoto, el de recuperar las centrales hidroeléctricas. Y han fracasado en ambos propósitos.

Sin mover ni un solo hombre de otros frentes, se han mantenido los sectores atacados a fondo, y por detrás de nuestra línea queda Tremp y Camarasa, donde duerme una fuerza que sólo despertará el día que Cataluña vuelva a ser española, para que canten sus telares y Barcelona se encienda otra vez como un faro en la zona más industriosa del Mediterráneo.

En el frente de Teruel el Cuerpo de Ejército de Castilla ha tenido un día de fructífera actividad. Ha sido un día templado, sereno. Un día propio de la estación primaveral. El tiempo brindó sus favores a los soldados del general Varela.

Desde muy temprano comenzó la actividad y en toda la zona montañosa de Teruel, que cubren los de Castilla, se han puesto en movimiento las Divisiones. Por el ala izquierda se ocupó Ormillo y el vértice Monegro, posiciones muy importantes, penetrando las flechas de avance por la carretera de Mora de Rubielos, maniobrando sobre el macizo del Cerro, donde el enemigo opuso resistencia.

La División de Cabezo Alto ha continuado maniobrando por la montaña y ha ocupado posiciones tácticas, que se han estimado convenientes al otro lado del barranco Corruela. Y a la derecha, siguiendo el ritmo afortunado de nuestra línea, se ha continuado maniobrando por grandes alturas para ocupar varias cotas.

Una agrupación de columnas rebasó el arroyo Valdecebro, ocupando el pueblo de este nombre, y pasando a disposición de las vanguardias las alturas llamadas de Los Lomones. El general Varela ha realizado todos esos movimientos arrollando considerables núcleos de resistencia.

En el aire hemos sido los dueños durante todo el día en este frente, operando nuestros aparatos sobre las fortificaciones rojas. La artillería de nuestro enemigo mostró actividad, intentando contener nuestro avance. Principalmente, las concentraciones artilleras del enemigo se han dirigido sobre la carretera de Mora y Cabra de Mora.

Ha terminado el día dejando a los soldados del general Varela en posiciones ventajosísimas. El desbordamiento de los montes de Teruel continúa como una bella lección de guerra. De nada sirven las fortificaciones del enemigo, ni su resolución de defender palmo a palmo pasos y alturas.

Los soldados del Caudillo, llevados por la firme mano de Varela, caminan hacia la victoria y desde los montes se advierten ya risueños horizontes, y los soldados de Castilla van seguros hacia pueblos de cielo azul y suelo verde, con los que soñaron en los días del terrible y largo invierno de los montes de Teruel.

JUSTO SEVILLANO.

(Recibido por la estación E.A-8-A.S.).

NOTICIAS DE MADRUGADA

Informes de la Agencia Stéfani sobre las operaciones en el frente de Cataluña.--La sesión de ayer en la Cámara de los Comunes.--Se declara la ley marcial en Jamaica

IMPRESIONES DEL ENVIADO ESPECIAL DE STEFANI EN EL FRENTE DE CATALUÑA

Roma, 25.—El enviado especial de la Agencia Stéfani comunica esta noche desde Huesca, que la ofensiva roja contra la línea Tremp-Balaguer, ha fracasado en forma rotunda.

Desde la noche anterior, la 54 División roja ha venido atacando insistentemente las posiciones que defienden las presas de Tremp, en un frente de siete kilómetros.

Todos sus esfuerzos se han estrellado ante la fortaleza de la línea nacionalista, causándose al enemigo un castigo durísimo y sin que lograra la menor ventaja.

Los ataques habían decrecido al caer la tarde, retirándose los rojos a sus posiciones de partida.

La Aviación nacionalista ha estado en el aire desde el amanecer, bombardeando las concentraciones y convoyes enemigos.

También atacó los centros de concentración y las vías de comunicación.

El Cuerpo de Ejército del general Varela continúa su ofensiva en un terreno montañoso, y en la paralela de Teruel ha formado una línea regular y sólida, que va desde la capital turolense hasta Alcalá de Chisvert.

MANIFESTACIONES DEL SR. CHAMBERLAIN EN LA CAMARA DE LOS COMUNES

Londres, 25.—El señor Chamberlain declaró esta tarde en la Cámara de los Comunes, que los Gobiernos de Polonia y Hungría fueron informados por la Gran Bretaña de su deseo de buscar una solución inmediata y pacífica al problema de Checoeslovaquia.

Dichas naciones han dado seguridades pacíficas en este sentido.

EL REARME AEREO DE LA GRAN BRETAÑA

Londres, 25.—En la Cámara de los Comunes prosiguió hoy el debate sobre el rearme aéreo de la Gran Bretaña.

El señor Chamberlain, contestando a las oposiciones, declaró que las Reales fuerzas aéreas británicas, constituyen una de las más formidables maquinarias guerreras del mundo.

Dijo que los aviones de bombardeo de Inglaterra son los más veloces del mundo, y que se está en curso de mejorarlos.

Los cazas alcanzan una velocidad de 3.000 millas por hora, y el aparato denominado "Escupe fuego", es el más rápido del mundo.

La Gran Bretaña—añadió—, cuenta hoy con tales medios para su defensa que cualquier país pudiera sentirse orgulloso en nuestras condiciones.

El señor Chamberlain, recogiendo una pregunta del jefe de la minoría liberal, dijo que no creía pertinente hacer comparaciones respecto a las fuerzas aéreas de otras potencias, pues se podría interpretar como un desafío.

También manifestó el primer ministro que no era partidario de crear un Ministerio de Abastecimiento en tiempos de paz, sin antes establecer un sistema autocrático sobre la producción.

CONSEJO DE MINISTROS EN ITALIA

Roma, 25.—El sábado se reunirá el Consejo de ministros en sesión extraordinaria, presidido por el Duce.

CEREMONIA FUNEBRE EN LA CIUDAD DE EGER

Praga, 25.—En el cementerio de la ciudad de Eger se efectuó hoy la inhumación de los dos jóvenes alemanes asesinados el sábado último en la frontera.

Las dos coronas más grandes fueron ofrendadas por el Canciller Hitler.

Ni tropas ni policías checos se hallaban presentes durante la ceremonia encargándose de cuidar del orden voluntarios de los sudetes alemanes.

LABORATORIO CRISTELLYS. — Plaza de San Francisco.

PRECAUCIONES EN PARIS A LA LLEGADA DE LOS REYES DE INGLATERRA

París, 25.—El Prefecto de París tiene ultimado el plan de las medidas de vigilancia y seguridad que se adoptarán a la llegada de los reyes de Inglaterra, en el próximo mes de junio.

Fuertes contingentes de policías y guardias móviles, serán concentrados en París, con instrucciones especiales.

Los autos de los monarcas y del presidente de la República, serán escoltados por guardias motorizados.

En el trayecto desde la Estación hasta el Ministerio de Relaciones Exteriores, las tropas cubrirán la carrera y dos cordones de policías se situarán en la línea del público, con la cara vuelta hacia éste.

Los dueños de los edificios situados en las calles por donde pasará el cortejo, tendrán que presentar en la Prefectura una declaración sobre las personas que han de ocupar los balcones y ventanas.

Durante todo el tiempo que los reyes permanezcan en París, los autos de la comitiva irán escoltados por los guardias móviles.

UN BUQUE INGLES DETENIDO POR LLEVAR A BORDO ARMAS PARA LOS ROJOS

Gibraltar, 25.—Ha llegado a este puerto el vapor inglés "Stancrow", que venía escoltado por un crucero de la misma nacionalidad.

Dicho buque fué detenido cuando se disponía a entrar en el puerto de Valencia, por sospecharse que llevaba a bordo material de guerra.

El capitán ha ingresado en la Cárcel de Gibraltar, acusándosele de conducir artículos prohibidos con destino a puertos españoles.

Al "Stancrow" se le ha autorizado para seguir viaje.

SE DECRETA LA LEY MARCIAL EN JAMAICA

Londres, 25.—El Gobierno inglés ha autorizado al Capitán general de Jamaica para declarar la ley marcial en Kingston, donde continúan registrándose desórdenes a causa de la huelga general allí planteada.

También ha dado órdenes para que salga con dirección a Kingston un crucero británico, a fin de reforzar la guarnición.

HAMBURG-AMERIKA LINIE

La hermosa motonave alemana en viaje de recreo

"MILWAUKEE"

de 16.624 toneladas, saldrá fijamente de Santa Cruz de Tenerife, el 13 de junio con destino a

FUNCHAL, LISBOA, COWES Y HAMBURG

admitiendo pasajeros.

Para más informes, su Agente, JACOB AHLERS, Tenerife.

Norddeutscher Lloyd

NORD DEUTSCHER LLOYD BREMEN

El hermoso trasatlántico alemán en viaje de recreo

"GENERAL VON STEUBEN"

de 14.660 toneladas, saldrá fijamente de Santa Cruz de Tenerife el 11 de junio con destino a

FUNCHAL, LISBOA, SOUTHAMPTON Y BREMEN

admitiendo pasajeros.

Para más informes, su Agente, JACOB AHLERS, Tenerife.

Gran acontecimiento artístico

El día 26 del actual, y patrocinado por FALANGE ESPAÑOLA TRADICIONALISTA Y DE LAS JONS, "ESCUELA DE ARTE" estrena en España la grandiosa zarzuela de ambiente regional canario

«MARIA ADELA»

Todo el mundo al Teatro Guimerá a aplaudir esta verdadera joya del teatro regional.

Sus autores, los señores Romón Pedrera y Reyes Bartlet, la han dedicado a nuestro invicto Generalísimo Franco, en recuerdo de su paso por Canarias.

Encargue sus localidades en la Papelería Florencio, Castillo, 67, teléfono 1251, pues la demanda es imponente. No se reparten localidades a domicilio. La función empezará a las 9 y media en punto de la noche.

Plátanos verdes o maduros

SE COMPRAN EN CASA DE H. P. OLSEN. — TELEFONO, NUMERO 4—3—8.

Confederación Regional de la Exportación del Plátano de Canarias

FEDERACION PROVINCIAL DE SANTA CRUZ DE TENERIFE. — Semana número 21, del 23 al 29 de mayo de 1938.

Mercados	Cupos	Precios mínimos en papel CIF.	Precios mínimos en papel FOB.	Precios mmos. en madera CIF.	Precios mmos. en madera FOB	Observaciones
Norte de España	La cabida de los vapores	0'85		0'90		Pesetas por kilogramo.
Cádiz, Sevilla y Málaga	La cabida de los vapores	0'85		0'90		Pesetas por kilogramo.
Palma de Mallorca	La cabida de los vapores	0'90		0.95		Pesetas por kilogramo.
Ceuta-Melilla	La cabida de los vapores	0'95		1.00		Pesetas por kilogramo.
Alemania			200		215	R. M. por tonelada.
Dinamarca					£ 17-17-6	£ por tonelada
Bélgica		2'85				F. B. por kilógramo
Holanda			0'68			Pesetas por kilógramo
Austria			200			R-M por toneladas.
Polonia, Suiza, Noruega y Suecia			0'68			Pesetas por kilógramo
Casablanca, Túnez, Tánger y Malta			£ 15-0-0			L. por tonelada

Santa Cruz de Tenerife, 25 de mayo de 1938. II Año Triunfal.—El Ingeniero presidente provincial, JOSE BLANC MUSSO.

Yeoward Line

El vapor "ALCA" cargará en este puerto el próximo jueves, 26 del corriente, con destino a Liverpool

Richard J. Yeoward.

Ministerio de Cultura 2010