AÑO XXVIII.—NUMERO 10.403

SABADO, 19 DE MARZO DE 1938

# La Prensa

FRANQUEO CONCERTADO.—APARTADO 97

DIARIO DE LA MAÑANA.—SANTA CRUZ DE TENERIFE

OFICINAS: VALENTIN SANZ, NUMERO 15

SABADO, 19 DE MARZO DE 1938.—Santos del día: San José, esposo de la Santísima Virgen.—Santos de mañana: San Niceto y Santa Eufemia. El sol sale a las 6.10; pónese a las 6.16.—La luna sale a las 8.34; pónese a las 7.55.

UNOS SON DUEÑOS DEL EXITO Y OTROS ESCLAVOS; EL QUE NO LO BUSCA, LO ENCUENTRA, Y EL QUE LO PERSIGUE, NO LO HALLA.

Imayat Khan.

### Informaciones por cable y por radio

# Un plebiscito de toda Alemania, juntamente con Austria

## PARTE OFICIAL DE GUERRA

Boletín de información con noticias llegadas a este Cuartel General del Generalísimo hasta las 20 horas del día de hoy:

En el frente de Aragón se ha llevado a cabo hoy un reconocimiento, habiéndose cogido un depósito de municiones con tres millones y medio de cartuchos de fusil.

Sin más novedades dignas de mención.

Salamanca, 18 de marzo de 1938.—II Año Triunfal.—De orden de S. E., el general jefe de Estado Mayor, Francisco Martín Moreno.

## CRONICA DE LA SITUACION MILITAR

Caspe y Alcañiz son las dos últimas e importantes ciudades de las provincias de Zaragoza y Teruel, respectivamente, y de su valor estratégico ninguna de ellas tiene que envidiar a la otra. Ambas están emplazadas sobre el Guadalope; las dos son preciosos nudos de comunicaciones. Si una es llave para la entrada de Cataluña, la otra es puerta para la conquista de Castellón. Por esto no es sorprendente la situación trágica del Gobierno de Barcelona, que vive en Consejo permanente y agudiza sus medidas draconianas con el fin de alargar desesperadamente sus contados instantes de vida.

Este triunfo del Bajo Aragón, que pronto tomará los nombres de las regiones limítrofes, adquiere, después de nuestras últimas conquistas, una consistencia fortísima. Por el Norte está limitado por el caudaloso Ebro; por el Este, el río Guadalope, uno de los más importantes afluentes del río Pinar; y por el Sur, el Alfambra, que al igual que el Guadalope, junta sus nacimientos en la sierra de Gudar, al Nordeste de Teruel.

La tenaz resistencia que el enemigo mantuvo en Caspe ha servido para derrumbar las últimas esperanzas que guardaban los rojos en sus Brigadas internacionales. Ya ni los llamados voluntarios extranjeros son capaces de alargar la resistencia marxista.

Está visto que en esta etapa de nuestra historia, España no sólo está llamada a liberar su nación, sino también a eliminar la escoria de otros países.

En Caspe nuestra labor purificadora ha sido intensa, y nada menos que 4 Brigadas extranjeras han sido aniquiladas y la 11 ha caído prisionera en su casi totalidad. Entre los apresados domina todavía el estupor de sus esfuerzos inútiles para contrarrestar la bravura de nuestros soldados. Pero ya está visto y demostrado que nuestra gloriosa ofensiva no tiene parada.

Todos los obstáculos de la lucha han sido superados con extraordinaria brillantez; los diversos afluentes del Ebro que corren paralelos y que brindaban a los marxistas incomparables líneas de defensa, no han sabido ser aprovechados. Nuestro Ejército ha estado saltando con rapidez del río Aguas al Martín, y de éste al Guadalope.

Los últimos partes de anteayer y ayer hablan de la carretera de Gandesa y de establecimiento de una cabeza de puente sobre el último río citado, lo que quiere significar que el nuevo curso ha sido también saltado.

En definitiva, que todo continúa a más y mejor, y mientras en la zona roja todo es desconcierto y ganas de recorrer el pasillo de Castellón hacia Cataluña, para curarse en salud con la vecindad de la frontera francesa, en nuestra zona todo el campo es orégano.

(Recibido por la estación E.A.-8-A.S.)

## Sobre el Fuero del Trabajo

Hablábamos en una de nuestras ediciones últimas de la importancia que el Fuero del Trabajo recientemente promulgado, tendrá para la reconstrucción nacional, y hacíamos un somero comentario sobre la trascendencia de los principales puntos que abarca. Hoy vamos a exponer la doctrina en que se basa el interesante documento a que venimos refiriéndonos. Para ello, nada más elocuente que la afirmación que se hace en el preámbulo del decreto, porque refleja, en síntesis, todo el sentido y alcance social de la obra que va a acometer el nuevo Estado, en su deseo de recoger las aspiraciones de las masas productoras.

El Estado Nacional,—dice—en cuanto es instrumento totalitario al servicio de la integridad patria, y Sindicalista en cuanto representa una reacción contra el capitalismo liberal y el materialismo marxista, emprende la tarea de realizar—con aire militar, constructivo y gravemente religioso—la Revolución que España tiene pendiente y que ha de devolver a los españoles, de una vez para siempre, la Patria, el Pan y la Justicia.

Para conseguirlo—atendiendo por otra parte a cumplir las consignas de Unidad, Libertad y Grandeza de España—acude al plano de lo social con la voluntad de poner la riqueza al servicio del pueblo español, subordinando la economía a su política.

Y partiendo de una concepción de España como unidad de destino, manifiesta, mediante las presentes declaraciones, su designio de que también la producción española—en la hermandad de todos sus elementos—sea una Unidad que sirva a la fortaleza de la Patria y sostenga los instrumentos de su poder.

El Estado español, recién establecido, formula fielmente, con estas declaraciones que inspirarán su política social y económica, el deseo y la existencia de cuantos combaten en las trincheras y forman, por el honor, el valor y el trabajo, la más adelantada aristocracia de esta Era nacional.

A continuación, la parte dispositiva traza las normas mediante las que, desde hoy para el futuro, se ha de dar vital impulso a la produción, armonizando dentro del Sindicato los intereses adscritos al capital y al trabajo, de cuya interdependencia y subordinación a los altos y supremos intereses patrios, ha de nacer la prosperidad que anhelan todos los españoles y que, equivocadamente, en virtud de pugnas violentas y estériles, se hallaba en trance inminente de desaparecer del suelo ibérico.

El Fuero del Trabajo, cuyo más acertado elogio está en su lectura, pues nada, en rigor, puede añadírsele, en tono de comentario, que más hondamente lo fije en la conciencia nacional, es, por consiguiente, la garantía de que las relaciones recíprocas entre el capital y el trabajo han de desenvolverse en un sentido francamente positivo para la economía de la Nación, significando, por otra parte, un gradual desarrollo de las mejoras obreras, que, en el nuevo Estado Nacional-Sindicalista, encuentran una base insuperable de atención y de justicia.

Si a una nueva hora corresponde, lógicamente, un nuevo método, esta hora de España reclamaba un sistema adecuado a su sentido. Y una de sus conquistas más trascendentales se ha logrado con la promulgación del Fuero del Trabajo, que inicia en nuestro país una senda de prosperidad y bienandanza y abre ante el afán patriótico de todos los ciudadanos un horizonte lleno de las más profundas y vitales sugestiones de concordia social.

## Varias noticias

### EN ALCAÑIZ

Zaragoza, 18.—En Alcañiz fueron encontrados hoy 30 cálices que los rojos habían robado de diversas iglesias y que tenían escondidos para llevárselos a Cataluña.

### LOS AVIONES NACIONALISTAS ARROJAN PROCLAMAS SOBRE BARCELONA

París, 18. (Havas).—La aviación nacionalista actuó hoy de nuevo intensamente sobre Barcelona.

Desde la madrugada anterior se han realizado seis "raids" sobre las instalaciones militares de aquella capital, lanzándose centenares de bombas en diversos puntos de la población.

Los aparatos arrojaron esta tarde millares de proclamas sobre el centro de la ciudad, en las que se daba cuenta a la población civil de la proximidad de las tropas nacionales a Cataluña.

Los bombardeos se efectuaron con un intervalo de tres horas.

Los Cuarteles y las industrias de guerra establecidos en la Plaza de Cataluña y calle de las Cortes quedaron totalmente destruídos.

El pánico es indescriptible en toda la ciudad.

### OTROS BOMBARDEOS

París, 18. (Havas).—Los aviones nacionalistas bombardearon también los objetivos militares de Tarragona, Sagunto y Castellón de la Plana.

**SOLAR**

**A 2'50 pesetas el metro cuadrado**

Vendo en La Cuesta. Altura de "Vista Bella". Mirando a Santa Cruz. Un paño de terreno de 1.000 metros cuadrados, pudiendo, si le interesa ,tomar más cantidad. Gran ocasión para persona que guste de tener un buen jardín. Vale el doble del precio fijado. Agua a presió y luz. Urge venta.

Román Morales Rufino, Imeldo Serís, 63, teléfono 702.

**LOS COMBATIENTES, ALEGREMENTE, LUCHAN Y MUEREN POR HACER UNA ESPAÑA MEJOR. TU, HOMBRE DE LA RETAGUARDIA, TIENES LA OBLIGACION DE CONTRIBUIR, EN LA MEDIDA DE TUS FUERZAS, A LA REALIZACION DE LAS PALABRAS DEL CAUDILLO: "NI UN HOGAR SIN LUMBRE, NI UNA MESA SIN PAN". EL AUXILIO SOCIAL PLASMA ESTE DESEO.**

## ACTUALIDADES GRAFICAS

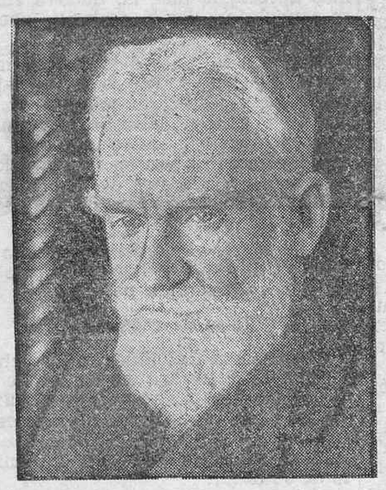

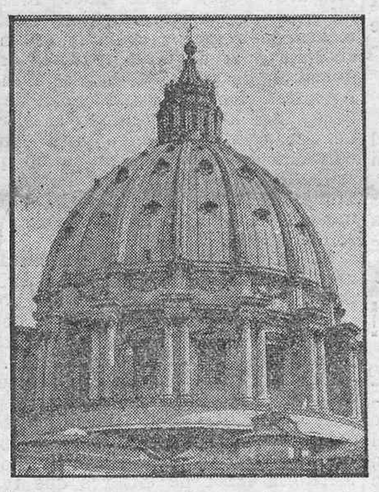

**El célebre escritor inglés, Bernard Shaw, que con motivo de los acontecimientos de Austria, ha publicado un sensacional artículo en un periódico de Londres, diciendo que todo lo que está ocurriendo en Europa es consecuencia del Tratado de Versalles, y que Inglaterra no tiene más remedio que aceptar el "Anschluss" sin protesta, pues sólo un ultimatum con la amenaza de convertir a Berlín en cenizas habría sido la única posibilidad de dejar los hechos sin efecto. El gran humorista termina diciendo: "¡Heil, Hitler!".—La cúpula del Vaticano, en la que se están haciendo grandes instalaciones eléctricas para la extraordinaria iluminación que lucirá en la próxima Pascua con motivo de las solemnes canonizaciones que se celebrarán en la Iglesia de San Pedro.—El ministro de Relaciones Exteriores de Polonia, coronel Beck, que ha llegado apresuradamente a Varsovia, donde se ha reunido con el almirante Smigly para tratar del grave conflicto lituano-polaco, que témese pueda derivar en una intervención armada si Lituania no contesta satisfactoriamente al ultimatum que se le ha dirigido, y cuyo plazo vence en el día de hoy.**

## INFORMACION DE ANOCHE

### SE DESCUBRE UN COMPLOT EN RIO JANEIRO

Río Janeiro, 18.—La policía ha descubierto una tentativa revolucionaria del antiguo partido integralista, para derrocar al presidente Getulio Vargas.

Han sido detenidos muchos jefes del Ejército, Aviación y Armada, complicados en la intentona.

Fué descubierto un importante depósito de armas y municiones.

Muchos de los miembros del partido integralista han huído al Extranjero.

### LOS REVOLUCIONARIOS SE PROPONIAN APRESAR AL PRESIDENTE VARGAS Y A TODO EL GOBIERNO

Río Janeiro, 18.—La prensa de la noche publica extensas informaciones del complot que acaba de ser descubierto en esta ciudad.

Según los documentos que ha cogido la policía, el plan de los revolucionarios era asaltar el Palacio de Río Negro, en Metrópoli, cogiendo presos al presidente Vargas y a todos sus ministros.

Consumado este plan, el partido integralista, de acuerdo con los Sindicatos obreros se adueñarían del Poder.

La contraseña de los revolucionarios era la palabra "Tres", y el comienzo del alzamiento se conocería en todo el país por tres grandes explosiones.

Esta noche había más de mil personas detenidas, figurando muchos jefes y oficiales del Ejército brasileño.

El jefe del movimiento, Ramiro Valverde, huyó de Río Janeiro, al descubrirse el complot.

El Cuartel general de los sindicalistas, donde éstos tenían depósitos de armas y municiones, fué asaltado esta tarde por la policía, después de una lucha que duró varias horas, y en la que resultaron muchos muertos y heridos.

En Río Grande do Sul y Sao Pablo pasan de un centenar las detenciones.

Los revolucionarios contaban con la ayuda de algunos países extranjeros, según se acredita en la documentación cogida por la policía.

### EL ULTIMATUM DE POLONIA A LITUANIA

Varsovia, 18.—El ultimatum que envió a Lituania el Gobierno de Polonia, y que ha de ser contestado antes de las tres de la tarde de mañana, comprende los siguientes puntos:

Reapertura de la frontera entre ambos países, cerrada desde hace 20 años.

Lituania debe abandonar sus pretensiones sobre la ciudad de Vilma.

Reanudación de las relaciones diplomáticas antes del 21 de marzo.

En la misma fecha quedarán establecidos los servicios de ferrocarriles, telégrafos y postales.

No se discutirá la situación de Vilma.

Lituania no puede discutir esta propuesta.

### LLOYD GEORGE VISITA A PAUL BONCOUR

París, 18.—Lloyd George visitó hoy al ministro de Relaciones Exteriores, Paul Boncour, con el que conferenció durante media hora.

El político inglés visitará a otros dirigentes de las izquierdas francesas y seguirá viaje a la Riviera, donde, según se dice, se entrevistará con Baldwin y Eden.

### EL EMBAJADOR SOVIETICO EN PARIS

París, 18.—El embajador de los Soviets estuvo hoy en el Quai d'Orsay, donde se entrevistó con el señor Boncour.

Informó a este de la declaración hecha en Moscú por el ministro de Relaciones Exteriores, Litvinoff, respecto a la convocatoria de una Conferencia internacional, para tratar del último paso dado por Alemania.

En la conferencia se examinó la situación determinada por la tensión polaco-lituana.

### EN EL FOREIGN OFFICE

Londres, 18.—El ministro de Negocios Extranjeros, lord Halifax, recibió hoy al ministro plenipotenciario de Lituania.

Luego se facilitó una nota a la prensa, declarando que las impresiones de última hora permitían asegurar que se llegará a una solución satisfactoria en el conflicto lituano-polaco.

### EL EX-CANCILLER AUSTRIACO, SCHUSCHNIGG

Berlín, 18.—Un comunicado oficioso desmiente las noticias circuladas en el Extranjero, sobre el estado de salud del ex-canciller de Austria, Dr. Schuschnigg.

Este continúa en el Palacio de Belvedere, con facultades para moverse dentro de su casa y el parque y permitiéndosele recibir toda clase de visitas.

Solo se han adoptado algunas garantías en torno a su libertad, para prevenirle de las contingencias que pudiera traer el estado de ánimo del pueblo alemán contra sus antiguos gobernantes.

El estado de salud del Dr. Schuschnigg sigue siendo bueno.

También el ex-presidente de Austria, Miklas, sigue en su domicilio, con todas las garantías.

### ULTIMAS NOTICIAS SOBRE LA TIRANTEZ ENTRE POLONIA Y LITUANIA

Londres, 18.—Mientras se espera la contestación de Lituania al ultimatum de Polonia, el Gobierno de Varsovia envió hoy sus fuerzas mecanizadas a la frontera lituana.

El inspector del Ejército polaco llegó hoy a la ciudad de Vilma, situada cerca de la frontera.

El Gobierno lituano propone que las diferencias sean discutidas por representantes diplomáticos de los dos países.

El embajador inglés en Varsovia ha hecho presente al Gobierno polaco que no debe ser aprovechado el incidente de la frontera lituana, para mayores demandas.

Lituania tiene una población de dos millones y medio de habitantes, y Polonia, 30 millones y medio.

### Propaganda forestal

## «Los Amigos del Arbol»

Adolfo Feblles Mora ha propuesto, desde las columnas de LA PRENSA, la fundación en Tenerife de la sociedad "Amigos del Arbol". Iniciativa oportuna y feliz, ahora que los asuntos forestales interesan a la opinión pública, y Leoncio Rodríguez, con su reciente libro, ha removido y acrecentado ese interés; ahora que todos los buenos españoles, por consecuencia todos los buenos canarios, estamos empeñados en una labor multiforme y gravísima de renovación nacional y regional. Renovemos el arbolado.

Formemos, sí, la legión o falange de "los Amigos del Arbol", para que la amistad luche con la enemistad y ésta sea vencida y trocada en amor activo; para que se haga cultura, es decir, un ambiente nuevo favorable a la magna obra; para que vengan los plantadores en pos de los taladores, reconstituyendo lo que éstos aniquilaron, borrando las huellas de la barbarie anti-forestal y anti-patriótica; para llevar esa doctrina a las escuelas e inculcársela a los niños, los hombres de mañana; para aplicar en este orden de faltas delictuosas una jurisprudencia eficaz, inflexible; para celebrar como rito de un culto cívico la Fiesta del Arbol en todas partes; para que florezcan y fructifiquen los desiertos. Para todo esto y para mucho más.

Mi fraternal compañero ha tenido una idea excelente, a cuya realización deben cooperar los tinerfeños, por patriotismo. Es una llamada, un toque de clarín que desciende de las cumbres donde brillan como estrellas conductoras los altos ideales... Abranse los oídos, y las almas...

★

Hay precedentes de esa sociedad culta y benéfica que se trata de fundar en Tenerife. Yo, con la misma denominación e iguales propósitos, la organicé y la presidí en Las Palmas hace muchos años, en compañía de dos amigos inolvidables, José Pérez Noguera y Fernando Serrano, los dos ausentes para siempre en los países desconocidos del Más Allá misterioso... Celebramos cuatro o cinco veces la Fiesta del Arbol, predicamos, plantamos, reñimos rudas batallas con la ignorancia y la indiferencia, hasta que, no por cansancio nuestro, sino por falta de ayuda del público, la Sociedad murió... Tenía que suceder fatalmente; era temprano para tales andanzas, calificadas de quijoterías; ¿no lo será también hoy? Más que obra de quijotes, chifladura de locos pacíficos se les antojó a muchos cuerdos sin cordura la fundación de una Sociedad protectora de Animales y Plantas, que acometí asociado para la empresa con don Rosendo Ramos, aquel gran señor... La risa imbécil de los incultos nos corrió, cual si fuéramos orates escapados de un manicomio; los animales y las plantas se quedaron sin protectores... Y nunca supe lo que pensaron del fracaso ridículo, porque como no hablan... ¿Habrá amanecido ya en nuestras islas para emprender con éxito estos nobles trabajos?

La Sociedad de los Amigos de los Arboles renació vitalizada por el entusiasmo activísimo de don José Hidalgo, ingeniero-jefe de Montes, plantador insigne... Aún permanece la Sociedad, si bien trabaja en silencio, realizando grandes cosas. Posee un vivero con cientos de miles de ejemplares arbóreos, que don José entrega a quienes se los piden, cual si administrase una comunión láica. Realmente, distribuye Pan de Vida a las multitudes... Y yo, desde mi retiro, aplaudo; un sembrador que sonríe a un cosechero...

Saquemos hoy del olvido, un olvido injusto, los nombres de dos apasionados amigos del Arbol, amantes practicantes de la arboricultura... Vayan esos dos nombres como ejemplos que hacen convicción. Don Domingo Aguilar, tan bondadoso que casi era un santo, tenía lo que puede llamarse "la pasión de los árboles", y los plantó por miles en la Orotava, donde formó escuela de esa enseñanza bella y útil, y tuvo discípulos, yo entre ellos... El me contagió de su generosa locura; muchos calificaban así su noble afán; él es, indudablemente, el primero que emprendió la marcha por ese camino, el que merece mayores alabanzas, el gran apóstol de la propaganda activa del arbolado. Honremos la memoria de don Domingo, aquel santo varón... Luego, recuérdese y hónrese a don Antonio Lugo Massieu, plantador infatigable que, además, publicó a su costa durante mucho tiempo y repartió gratis la revista "El Campo", con fines propagandistas exclusivamente. Y sigue haciendo buena obra, plantando y estimulando a plantar... Sean siempre recordados esos dos nombres. Suena la hora de la justicia, para todos, y también para mí.

**Francisco González Díaz.**

Teror, marzo. II Año Triunfal.

**"LA MATERIA NO SE PIERDE, SE TRANSFORMA". TINERFEÑO, ENTREGA TU CHATARRA A LA PATRIA QUE LA TRANSFORMARA EN UTILES DE GUERRA. LLAMANDO AL TELEFONO NUM. 3-6-2- SE PASARA A RECOGERLA A DOMICILIO.**

## Gobierno civil

**El día 1 de abril se inaugurará el Sanatorio-Enfermería**

Presidido por la primera autoridad se reunió ayer tarde el Comité Delegado del Patronato Nacional Antituberculoso.

Se ultimaron los detalles para la instalación del Sanatorio-Enfermería que será inaugurado el día primero de abril, con 60 enfermos.

El Comité hizo resaltar el rasgo, que merece citarse, del Cabildo Insular de Tenerife, que ha adquirido el terreno donde será construído el Sanatorio.

Dicho terreno está emplazado en la finca "El Palomo", del término municipal de La Laguna.

Las obras comenzarán en abril.

**Prestación personal**

El señor gobernador ha dispuesto se ordene a todas las Alcaldías de la provincia procedan a organizar el servicio de prestación personal, establecido por las disposiciones vigentes, para que por los vecinos que hayan quedado en sus casas sean laboradas las tierras y recogidas las cosechas de los que no han titubeado en acudir al llamamiento patriótico para formar parte de las filas del Ejército redentor, con objeto de que los perjuicios que se les ocasionen sean los menos posibles y tengan el premio merecido a su altruismo.

Recomienda a las citadas Alcaldías, el mayor celo en la ejecución, pues castigará, implacablemente, como se ordena en las referidas disposiciones, las negligencias que por parte de los Ayuntamientos o de los particulares pudieran ofrecerse.

**Para el Sanatorio Antituberculoso**

Donativos ingresados ayer en la cuenta corriente del Banco de España, con destino a la construcción del Sanatorio Antituberculoso:

Don Carlos Hernández León, 100; don Domingo García López, 250; don Francisco García López, 250; don Tomás Sbert, 250, y personal de la Audiencia Provincial, 250.—Total, 1.100 pesetas.

También se han hecho con el mismo fin los siguientes donativos:

Casa "El Siglo", 300 platos; doña María Linares de Olivera, 2 sábanas, dos almohadas y dos servilletas; doña Encarnación Arvelo, "Hotel Acacia", una cama completa, y la Casa Koppel, una cama blanca de tubo de acero.

**Ingreso de enfermos tuberculosos en el nuevo Sanatorio**

En el Boletín Oficial de la provincia se ha publicado la siguiente circular:

"Por la presente se encarga a los inspectores municipales de Sanidad, para que con toda urgencia, en un plazo de una semana, a partir de la publicación de la presente, remitan por intermedio de los alcaldes respectivos a la Inspección provincial de Sanidad, relación de los enfermos tuberculosos de pulmón con lesiones abiertas, que por su situación social familiar deban ser ingresados en Sanatorio."

Para mejor conocimiento del público y médicos interesados, transcribimos a continuación los requisitos a llenar para que el ingreso en el Sanatorio pueda ser concedido:

Los enfermos o sus familiares pedirán por instancia a la Inspección provincial de Sanidad el ingreso en el Sanatorio. Irá acompañada la instancia de certificación del Ayuntamiento respectivo acerca de la tributación por urbana, rústica o industrial del solicitante si la hubiere, y una declaración de la Alcaldía de los posibles ingresos del peticionario. Cuando se trate de individuos inscritos en el padrón de Beneficencia, se acompañará la certificación correspondiente con la fecha de inscripción.

Si se trata de un empleado o funcionario del Estado, Provincia o Municipio o de empresa particular, acompañará a la instancia certificación de ingresos anuales del habilitado de Hacienda, Diputación, Cabildo, Ayuntamiento o jefe de la empresa particular.

La instancia y certificaciones será presentada por el médico que asista al enfermo, sea libre o de la Beneficencia, al inspector de Sanidad-secretario de la Junta municipal de Sanidad del Ayuntamiento donde resida el enfermo. Con dichos documentos entregará el médico que asista al enfermo, una historia clínica resumida del mismo, haciendo constar además en la misma los siguientes extremos: Nombre y edad del enfermo, estado civil, número de hijos, edad de éstos y si es soltero número de familiares a quienes sostiene, domicilio del enfermo. Al hacer entrega de esta documentación al médico secretario de la Junta municipal de Sanidad, se exigirá recibo de éste con la fecha de entrega y lista de documentos entregados.

Los inspectores municipales de Sanidad-secretarios, remitirán inmediatamente todas las solicitudes a la Inspección provincial de Sanidad, que fijará la fecha en que los enfermos deben acudir a reconocimiento al Dispensario Antituberculoso.

Reservadas el 25 por ciento de las camas a los militares, clases y soldados que se hayan tuberculizado o entrado en período de lesión activa a partir del movimiento nacional, las Jefaturas de Sanidad Militar harán lista de propuestas para la admisión, que será remitida directamente al inspector provincial de Sanidad.

**Sanciones**

El señor Gobernador civil ha impuesto una multa de diez mil pesetas a don Martín Pérez Trujillo, por su intervención en la venta de telas, infringiendo la tasa de precios sin tener la correspondiente autorización.

—Por igual motivo ha impuesto una multa de cinco mil pesetas a don Francisco Pérez Trujillo.

Además ha dispuesto la primera au-

Ministerio de Cultura 2010

toridad civil que los señores anteriormente citados queden a disposición del señor juez de Instrucción.

**Otras multas**

Por infracción de las disposiciones de subsidio, han sido impuestas las siguientes multas:

Don Manuel Gobea Poliño, 500 pesetas; don Manuel Marrero Torres, 150; don Francisco Galván, 250; doña Marina Ramos, 100 y don Juan Lima, 25.

**Visitas**

Ayer cumplimentaron al señor Gobernador civil la Superiora de las Oblatas; comisiones del Ayuntamiento de El Tanque y jefe local de Falange Española de dicha localidad; comisión del Ayuntamiento y párroco de La Matanza; presidente y secretario de la Academia de Medicina; presidente y secretario del Secretariado local; don Manuel López Ruiz, profesor de la Escuela de Artes y Oficios de Málaga; presidente del Club Náutico; Ingeniero Jefe de Obras Públicas; presidente de la Patronal de Comerciantes, y presidente y secretario de una Comunidad de aguas.

También cumplimentaron al Gobernador civil el capitán del Ejército, don Andrés de la Oliva, que marchará en breve para Burgos; el comandante médico, don Luis Gabarda, y don José Antonio Tavío.

# De La Laguna

**Sepelio**

Una sensible demostración de condolencia constituyó el sepelio del joven abogado y delegado local de Prensa y Propaganda de FET, don José Martín Bayoll, que se verificó a las dos de la tarde de ayer, en esta ciudad.

Presidían el duelo los jefes provincial y local de Falange, señores Aguilar y Buergo; delegado y secretario provincial de Prensa y Propaganda, señores Guimerá y La Rosa; comandante militar de la plaza, señor Hernández; alcalde de La Laguna, señor Gutiérrez Salazar; capitán y alférez del Batallón de Orden Público, señores Cambreleng y Lacalle; canónigo señor García Ortega, y el pariente del finado, don Ramón Rodríguez Martín.

El féretro iba cubierto con las banderas de Falange y de la Juvantud Católica, acompañándolo una sección del Batallón de Orden Público, al que pertenecía el finado. También asistió al fúnebre acto una centuria de segunda línea de Falange y la Agrupación de Flechas. Soldados y falangistas portaban grandes coronas de flores naturales, con expresivas dedicatorias.

En la concurrencia, nutridísima, que acompañó al cadáver hasta el cementerio, figuraban numerosos elementos militares y de Falange y compañeros y amigos del malogrado joven fallecido.

Reiteramos a sus familiares la expresión de nuestra íntima condolencia por la sensible pérdida.

# Los cultos en honor del Señor de las Tribulaciones

La Cofradía de esta Venerable Imagen, de tan antigua y tradicional devoción en Santa Cruz, organiza un solemne quinario, que comenzará el martes, 22 de marzo, concluyendo el sábado, día 26, con una Comunión general.

Todos los días, a las 8 y media, habrá Misa de Comunión ante el Trono del Señor.

Por la tarde, a las seis, Santo Rosario, letanía, oraciones propias del Quinario, y sermón a cargo de un elocuente orador sagrado, terminando con la bendición.

El martes, día 29 de marzo, a las 8 y media, Misa de Requiem por los cofrades difuntos.

Todos los martes del año habrá Misa y Comunión en el Altar del Señor.

Los primeros martes de mes, a las cinco de la tarde, se rezará el Santo Rosario y oraciones.

Los martes de Cuaresma, además de los ejercicios mensuales, se cantará el Nombre del Señor.

El Reverendísimo e Ilustrísimo señor Obispo de Tenerife, ha concedido cincuenta días de indulgencia, a todos los diocesanos que asistan devotamente a los cultos que organiza la Hermandad del Señor de las Tribulaciones, o rezaren con devoción algunas preces ante la Imágen del Señor.

Ilustres oradores del Quinario:

Primer día: El M. I. Sr. Chantre, don Ricardo Pereira.

Segundo día: El M. I. Sr. Canónigo, don José G. Ortega.

Tercer día: El M. I. Sr. Canónigo, don Eutimio Rojas Vera.

Cuarto día: El M. I. Sr. Magistral, don Heraclio Sánchez.

Quinto día: El M. I. Sr. Lectoral, don Gabriel González.


# CASA

Vendo una, desembolsando solamente 4.000 pesetas, al contado, y el resto a pagar con los mismos alquileres. Moderna, terrera, con jardín, en esta capital. Ocasión.

Román Morales Rufino, Imeldo Serís, 63. Teléfono 702.


# De Las Palmas

**Sanción**

El Gobernador civil y Delegado de Orden Público, don Antonio García López, ha impuesto una multa de diez mil pesetas, y además ha ordenado su ingreso en el Campo de Concentración, a Francisco Díaz Falcón, por haber dirigido una instancia en la que protestaba en forma irrespetuosa de que se le haya elevado su cuota por concepto de Plato Unico a cien pesetas.

**"El Divino Impaciente", en el Pérez Galdós**

Cedido por el alcalde el teatro al Cuadro Atenas, ya han empezado allí los ensayos de "El Divino Impaciente", bajo la dirección artística de Carlos Luis Monzón y Suárez León, quien, a su vez, se ha hecho cargo del principal personaje de la obra.

# ¡HA MUERTO BAYOLL!

José Martín Bayoll, ha muerto. Es cierto, y, sin embargo, no puedo creerlo. Me parece imposible creer que este amigo íntimo, querido, bueno, con el que hablé anteayer por última vez, haya dejado de existir en este mundo para entregar su alma en el descanso infinito de la Eternidad.

¡Ha muerto Bayoll!...

José Martín Bayoll, soldado de mi compañía, poseído de un espíritu sincero y españolista, ha muerto casi repentinamente, fatalmente. Su muerte es una de esas que llegan cuando menos se esperan, y por eso, por la rapidez del tiempo y del suceso, llega a nosotros tan impresionante y desgarradora, que nos tortura el alma moralmente.

El Bayoll inteligente, el entusiasta, el amante, ha dejado de existir. No sé por qué siento un dolor infinito que me conturba y me remueve. Una pena que me abate y me consume.

Todos sentirán la muerte de este amigo querido, humilde, sencillo... Entusiasta y fervoroso, amante de la causa Nacionalista, escribió siempre artículos profundos, bellos, joyantes... Guiado por un pensamiento ideal y puro, consagró su pluma a exteriorizar su sentir, y su prosa divina y floreciente empezó a brotar sencilla y diáfana.

¡Ha muerto el amigo querido!

Desde los primeros instantes del alzamiento glorioso de nuestra causa, José Martín Bayoll se incorporó como secretario de Falange a las gloriosas filas de dicha Institución.

De allí pasó al Batallón de Orden Público, al que actualmente pertenecía.

Su muerte ha sido rápida. Nos deja para siempre. La implacable Muerte, que a nadie respeta, ha segado con su trágica guadaña la vida preciosa de este amigo querido llena de amor y de sinceridad.

Que su túmulo silencioso y floreciente lo acoja en su seno dulcemente, y lo duerma en un sueño profundo lleno de paz y de amor.

**H. Roncero.**

# Junta Reguladora de Importación y Exportación

**AVISO**

En cumplimiento de orden telegráfica del Ministerio de Industria y Comercio (Servicio Nacional de Comercio y Política Arancelaria), se pone en conocimiento de los respectivos interesados, que deberán enviar a esta Junta, en el término de diez días hábiles, a partir de esta fecha, declaraciones juradas de sus existencias de barriles de madera y garrafas de vidrio, con fundas de caña o esparto, que se hallen en esta provincia procedentes de la importación de vinos de Jerez.

Santa Cruz de Tenerife, 16 de marzo de 1938. II Año Triunfal.

# CRONICA DE LA OROTAVA

**Actividades forestales**

Aprobado por el Excmo. Sr. Gobernador civil el Reglamento por que ha de regirse el Patronato para el Fomento del Arbolado en Las Cañadas del Teide, esta nueva entidad se propone actuar sin pérdida de tiempo, respondiendo así a los entusiasmos que la animan y al espíritu emprendedor de las personas que componen su Junta de gobierno, que preside la gran benefactora del árbol, doña Constanza Carnochan.

Según nuestras noticias, en estos días se hará la primera plantación de pinos y cedros en las inmediaciones de la Montaña de la Cruz, cerca de la cañada de Montón de Trigo.

Registramos el hecho por constituír, quizá, el punto de partida de la replantación forestal en gran escala de esta zona que, desde hace muchos años, es una de las principales aspiraciones de Tenerife, como lo es en la actualidad la de otras regiones españolas, donde ya se observa el afán de fomentar elemento tan esencial de riqueza. Así lo ha entendido el alcalde de Zaragoza, destinando para ello la cantidad íntegra consignada en presupuesto para la celebración de la Fiesta del Arbol, y secundando de este modo los deseos expresados por el Jefe del Estado.

El ejemplo de la autoridad zaragozana, y el del alcalde de San Andrés y Sauces, en la isla de la Palma, preocupándose por este vital problema, deben ser imitados, para restituír a nuestro país su antiguo esplendor forestal.

El Patronato de reciente creación trabajará en este sentido, según hemos dicho, con toda decisión y actividad, sumando sus gestiones a las de los Centros oficiales, y ampliando la meritoria labor de ensayos que realizan en Las Cañadas don Juan Bolinaga, don Fernando Franquet, don Antonio Lugo, don Francisco Dorta, don Casiano García y don José Martín. Queremos dejar consignados estos nombres por si algún día se escribe la historia de la repoblación forestal de aquellos parajes.

**De una iniciativa**

El corresponsal de LA PRENSA en el vecino Puerto de la Cruz, nuestro amigo don Vicente Cartaya, trata en su última información de la conveniencia de establecer el alumbrado eléctrico en las dos carreteras que unen aquella población con esta Villa, fundándose en la comodidad que tal mejora prestaría, especialmente a los turistas.

Creemos muy acertada la indicación del compañero, y digna de que se la estudie con todo interés por los Ayuntamientos de las expresadas localidades.

**Función benéfica**

El pasado miércoles se celebró en el teatro Atlante una función organizada por la señora doña Matilde Fernández de Padrón, a beneficio del Ropero del Niño Jesús, fundado en 1924 por la señorita Esperanza García de Ciria.

El éxito fué completo, recibiendo los aplausos del público, que llenaba el local, cuantos elementos tomaron parte en el interesante espectáculo.

**Necrología**

Por noticias telegráficas recibidas en esta Villa, nos hemos enterado con pena del fallecimiento, ocurrido en Larache, del soldado don José Martín Morales, que se hallaba en Africa en espera de embarcar para la Península a cumplimentar sus deberes militares.

El malogrado joven era muy estimado en esta población, donde su muerte ha causado hondo sentimiento.

Reciban sus padres, hermanos y demás apreciable familia, nuestra sincera condolencia por la desgracia que les aflije.

—El pasado lunes dejó de existir en esta población, donde residía accidentalmente, el estimado señor Raymond Matthys, asistiendo al sepelio numerosa concurrencia, entre la que se destacaban muchas personas de la colonia alemana y falangistas de esta Villa. El féretro ostentaba varias coronas de flores naturales.

A la señora viuda, hija, y demás familia del finado, hacemos presente nuestro más sentido pésame.

**Misa de requiem**

Pasado mañana, lunes, a las ocho y media, se celebrará en la Parroquia Matriz una misa de requiem en sufragio del alma del infortunado alférez de Infantería, don Miguel Cañones Canata, muerto en el frente en cumplimiento de su deber.

El joven oficial, por su cultura y carácter bondadoso, gozaba en esta Villa de grandes afectos y simpatías, por lo que sus numerosas amistades desean rendir este piadoso tributo a su memoria.

Con tan triste motivo significamos nuestro más sentido pésame a los familiares del finado, residentes en Granada, y a sus amistades de esta Villa.

**De sociedad**

Se halla enfermo el jefe local de Falange, don José de Ponte Lugo, a quien deseamos rápida mejoría.

—Ha llegado a esta Villa, donde pasará una corta temporada, la bella señorita Ana María Calamita González.

**Teatro Atlante**

A las 6'30 y 9'30 de hoy, sábado, reposición de la producción en español "Bosambo", por Mina Mae Mac.

Mañana, domingo, reestreno de "El conde de Montecristo", en español, creación de Elisa Landi y Robert Donat, a las 6'30 y 9'30.

CORRESPONSAL.

# Hoy, cuestación de Auxilio Social

Otra vez por todo nuestro territorio la quincenal invasión de las huchas.

Otra vez la obra de Justicia de la Falange, en un batallar constante por el bien de España.

¡Hoy, cuestación de Auxilio Social!

Y en las grandes ciudades el empeño alegre de nuestras camaradas invadiendo calles, pisos, cafés y teatros en una exaltada aspiración de mejoramiento.

Y, en cada pueblo, una noble competencia. Y en el campo... Y en el camino...

¡Hoy, cuestación de Auxilio Social!

Y el necesitado, sorprendido, vé de nuevo un aspecto externo del gran mecanismo que sólo para él funciona. De ese engranaje de tareas anónimas, de sacrificios disciplinados, de aportaciones magníficas en saber, en rendimiento, en amor.

Y el poderoso, extrañado a su vez, no puede quejarse de la mínima cantidad pedida.

Y, en definitiva, lo más admirable será esto: que una de las obras más serias y potentes de la Nueva España, se desarrolla y crece por el único empuje de su valor, por la autenticidad de su contenido, sin que hayan leyes que la impongan.

Porque los treinta céntimos de cada uno han alcanzado jerarquía de símbolo: en la España de Franco ya no hay unos que hacen donaciones y otros que las suplican. Todos comparten.

Y este compartir natural y espontáneo siembra comprensión. Borra rencores y odios. Afirma esa cordialidad que Dios ha puesto en el hombre, y que a veces un sólo gesto amistoso logra despertar.

Españoles: no os privéis de esta alegría del deber de hermandad. Que se borre la estridencia de las palabras, "sanciones", "exigencias", "obligaciones", "derechos". Que todo entre nosotros sea espontáneo, generoso y fraterno. Porque sólo así será fecundo.

¡Hoy, cuestación de Auxilio Social!

Y mañana, la obra magna del Nacional-Sindicalismo reforzará su batida contra el hambre, el frío y la miseria. Y se abrirán nuevos hogares para huérfanos, cocinas de Hermandad, Policlínicas, Comedores Infantiles, Comedores para embarazadas, Cocinas para enfermos...

Si el 31 de diciembre del año transcurrido el número de los asistidos por Auxilio Social era de OCHENTA Y UN MIL ADULTOS Y SETENTA Y DOS MIL NIÑOS, DE CIENTO CUARENTA Y CUATRO MIL ESPAÑOLES QUE DIARIAMENTE RECIBIAN ALIMENTO DIGNO, COBIJO Y CUIDADOS, las estadísticas de cada hora, según vayan sumándose a la cifra jubilosa de nuestro haber, ciudades y poblaciones, devastadas por el marxismo, tendrán forzosamente que seguir alzando sus líneas bienhechoras. Las estadísticas escuetas de Auxilio Social pregonan con elocuencia a todos los vientos la verdad de la Falange Española Tradicionalista y de las JONS.

¡Hoy, cuestación de Auxilio Social!

Español: piensa en el orgullo que para tí representa el saber que tus treinta céntimos afianzan el más fuerte pilar de tu Patria, el mejor prestigio de la España que amanece: su Justicia.

# INFORMACION VARIA

**"LA CAVERNA DE SALAMANCA", REPRESENTADA CON EXITO EN GENOVA**

Génova.—En el Teatro Carlo Felice han sido representadas tres óperas, entre los cuales había una novedad: "La Caverna de Salamanca".

El tríptico estaba compuesto por "Il mese Mariano", de Giordano; "La Caverna de Salamanca", de Lattuada, y "Il fuochi d' San Giovanni", de Strauss. Esta última ópera ha sido dirigida personalmente por su autor.

"La Caverna de Salamanca", compuesta sobre un libreto de Valentino Piccoli, trata del célebre entremés de Cervantes y está brillantemente musicada con temas agradables y caprichosos, con ritmos vivaces, siendo sus motivos sacados del más escogido folklore musical español.

El público aplaudió las tres óperas y saludó con manifestaciones de vivo entusiasmo a todos los intérpretes que se presentaron en el escenario con los tres autores. (Usi).

**UN COMENTARIO SOBRE RUSIA**

Nueva York, 17.—El periódico de izquierda norteamericano, "Herald Tribune", dedica un amplio comentario a los métodos empleados por el dictador ruso José Stalin, para librarse, por medio de juicios y ejecuciones, de los que fueron sus colaboradores en la revolución soviética.

El periódico tacha a Stalin de sanguinario y compara su gobierno de terror con el del Zar Iván el Terrible.

Termina preguntándose cuáles serán los resultados para Rusia de la política de persecución y muerte empleada por Stalin.

**LA CELEBRACION DE LA PASCUA**

Ciudad del Vaticano.—En ocasión de las próximas canonizaciones fijadas para el día de Pascua, se encenderá la iluminación solemne de la cúpula de San Pedro, en la forma tradicional: primero, con linternas, y después con antorchas al aire libre. Están ya comenzando los trabajos, tanto para la decoración de la Basílica como para la iluminación.

Más de 600 lámparas son esperadas de Florencia para la decoración interior del templo.

**GENERAL QUE MEJORA**

Nueva York.—Continúa la mejora en el estado del general Pershing.

Los médicos dicen que todavía no ha pasado el peligro.


LABORATORIO CRISTELLYS. — Plaza de San Francisco.


Primer aniversario del joven

# Don Rafael Muro Hueso

Su madre, doña Asunción Hueso Andrés; sus hermanos, doña Rosa, don José (ausente) y doña Antonia; hermanos políticos, don Francisco Granja y don Juan Delgado y demás familiares;

Suplican a sus amistades y personas piadosas una oración por el alma del finado y asistan a la misa que por su eterno descanso se dirá mañana, domingo, a las 6 de la mañana, en la iglesia del Pilar, por cuyo señalado favor les quedarán agradecidos.

Santa Cruz de Tenerife, 19 de marzo de 1938.

# Excmo. Cabildo Insular de Tenerife

**SECRETARIA.—PERSONAL**

**CONCURSO**

Por acuerdo de la Comisión Gestora de 1 de marzo actual se acordó cubrir mediante concurso con carácter provisional e interino la plaza de Administrador de los Tranvías eléctricos, aplicando en primer término el turno restringido entre el personal administrativo de la Corporación de conformidad con el acuerdo de 8 de julio de 1931 y de quedar este desierto utilizar el de concurso libre de conformidad con lo prevenido en el artículo 7.º del Decreto de 12 de marzo de 1937, no computándose como mérito para la provisión definitiva el haberla servido con sujeción a las siguientes condiciones:

1.—Percibirá el haber anual de 6.000 pesetas.

2.—Podrán solicitar el destino todos los españoles varones que no tengan impedimento físico para el desempeño de su cometido, sean mayores de 23 años de edad y posean por lo menos el título de profesor mercantil, y acreditada práctica en Contabilidad y Administración de Empresas.

3.—La Corporación se reserva el derecho de no designar a ninguno de los concursantes, si así lo estimara.

4.—El nombramiento será, de proceder, con el siguiente orden de méritos:

a) Mutilados de guerra siempre que su invalidez no les imposibilite para el desempeño de su cargo.

b) Combatientes por lo menos durante seis meses que hayan causado baja por enfermedad siempre que tengan capacidad física para el ejercicio de las funciones del empleo.

c) Huérfanos de padres muertos en campaña o asesinados por los rojos.

d) Los que hayan perdido algún hermano en la campaña o asesinados por los rojos, o que los tenga combatiendo en los frentes de batalla.

e) Quienes hayan sufrido daños en sus personas o en las de sus familiares a consecuencia de la guerra o de persecución de los rojos.

5.—Los concursantes acompañarán a su solicitud que deberá formularse en papel sellado de 1'50 y timbre insular de 1'00 pesetas durante el plazo de 20 días a partir del siguiente al de la publicación en el Boletín Oficial de la Provincia, los documentos que acrediten:

a) Buena conducta con certificación de la Alcaldía y del cura párroco del término de su residencia.

b) Nacimiento, con certificación del Registro Civil.

c) Declaración firmada de no haber pertenecido a ninguno de los partidos políticos del Frente Popular ni a sectas masónicas, y ser afecto al glorioso Movimiento Nacional, extremos que comprobará la Corporación pidiendo informe a la Delegación de Orden Público y Guardia Civil; y

6.—El designado en su caso depositará fianza en la Caja Insular a responder de su gestión, en metálico, valores de la Deuda del Estado o Insular, por importe de 10.000 pesetas, en el plazo que a dicho efecto se le señale, decayendo en su derecho si transcurriera aquél sin constituír la fianza.

Santa Cruz de Tenerife, 17 de marzo de 1938.—Segundo Año Triunfal.—P. A. de la C. G., el Secretario, José V. López de Vergara.—El Presidente, Américo L. Méndez.

Por el presente se invita a todos los asociados, se sirvan concurrir a la

**JUNTA GENERAL**

que se celebrará el próximo domingo, día 20 del actual mes de marzo, a las 9 de la mañana, en nuestro local social, Imeldo Serís, esquina a Cruz Verde (piso primero). Santa Cruz de Tenerife.

Dada la importancia de los asuntos a tratar se ruega la más puntual asistencia.

**La Directiva.**


GANE MAS DINERO

Escríbanos. Le mandaremos "gratuitamente" 12 Valiosas Fórmulas y Catálogo de nuestra obra, Séptima Edición, "2.000 Procedimientos Industriales". Comprobará así lo fácil que es fabricar muchos artículos que veníamos importando. Puede examinarla en buenas librerías.

PROCEDIMIENTOS INDUSTRIALES A. FORMOSO CORUÑA ESPAÑA EDIFICIO FORMOSO

# Casiano García Feo

**Tomás Zerolo, número 1.—Villa de la Orotava**

VIVERES AL POR MAYOR.—TEJIDOS.—DEPOSITO DE INGREDIENTES.

Amoniaco. — Sulfato de Potasa. — Superfosfato de Cal. — Nitrato de Cal. — Nitrofoka. — Azufre. — Nicotina. — Verdin.

**CEMENTO ALEMAN, próxima semana sobre muelle Tenerife.**

**Para encargos: Orotava, teléfono número 1. Santa Cruz de Tenerife, teléfono número 1028.**

# Adalberto Rodríguez

**ESPECIALISTA EN ENFERMEDADES DE LA MUJER Y PARTOS**

Consulta, de 10 a 12 de la mañana.
Por la tarde, horas convenidas de antemano.
CLINICA DE NUESTRA SEÑORA DE LOS REYES. Teléfonos 405 y 628.

**SASTRERIA DE**

# Rucaden Castro Bello

Se ha trasladado de Castillo, 43, a Bethencourt Alfonso, 17, piso alto, antes San José. Santa Cruz de Tenerife.

# MADERAS

**FINAS Y DE CONSTRUCCION**

# Antonio Acea

PUERTA CANDELECO, 18 — TELEFONO, NUM. 5-9-4

DIRECCION TELEGRAFICA: ACEA. — APARTADO NUMERO 27

# Clínica operatoria "Capote"

PROPIETARIO Y DIRECTOR: ANGEL CAPOTE

Se hacen toda clase de intervenciones quirúrgicas y régimenes dietéticos.
No se admiten enfermos mentales ni contagiosos.
El doctor Capote tiene su consulta todos los días, de diez a una de la tarde.
Las consultas especiales, fuera de hora, han de solicitarlo previamente.
RAMBLA DEL GENERAL FRANCO, 54. TELEFONO, NUMERO 5-0-0.

# C. I. T.

**(COMPAGNIA ITALIANA TURISMO)**

SE ENCARGA DE TODO SERVICIO TURISTICO, DESPACHANDO BILLETES PARA TODO EL MUNDO.

**Vapores que se esperan próximamente en Las Palmas**

M/N "Orazio", 30 de marzo, para La Guayra, Colón, Habana (con traslado en Colón) y Sur Pacífico.

M/N "Principessa Giovannia", 8 de abril, para Gibraltar, Nápoles y Génova.

M/N "Virgilio", 17 de abril, para Marsella y Génova.

Nota.—Se despachan billetes directos (todos gastos incluídos) para Habana y cualquier otro puerto. No se admitirán emigrantes españoles.

Para informes: Avenida General Franco, 45.

# Círculo de Amistad XII de Enero

**CASINO DE SANTA CRUZ DE TENERIFE**

El domingo, de 4 a 9, se celebrará en este Casino un TE-BAILE, con fines patrióticos.

Santa Cruz de Tenerife, 18 de marzo de 1938.—LA DIRECTIVA.

NOTA.—La entrada será de una peseta los señores socios y 2'50 los particulares, más el subsidio.

# Hotel "NEGRESCO"

## RESTAURANT

EL MAS MODERNO DE TODAS LAS ISLAS. — SITUACION ESPLENDIDA. — RECIENTEMENTE INSTALADO. — 40 HABITACIONES CON CUARTO DE BAÑO, AGUA CORRIENTE CALIENTE Y FRIA, Y TELEFONO EN TODAS LAS HABITACIONES.

GRAN CONFORT COCINA EUROPEA

CONDICIONES ESPECIALES PARA ESTABLES Y FAMILIAS DE ESTANCIA PROLONGADA.

DIRECTOR PROPIETARIO: FRANCISCO GINER ARACIL.

Teléfonos: 5-8-0-5 y 5-8-0-6

ALAMEDA DE COLON, LAS PALMAS

(GRAN CANARIA)


Ministerio de Cultura 2010

# CABILDO INSULAR

## ACUERDOS DE LA GESTORA

**Personal subalterno**

Ha sido nombrado por ascenso de antigüedad don Juan Hernández González, ordenanza-auxiliar del Excmo. Cabildo, con el haber anual de 2.500 pesetas, en la vacante producida por separación del que la desempeñaba.

También se ha nombrado ordenanza-auxiliar con el haber anual de 2000 pesetas, don Nicolás del Pino González, con carácter provisional e interino, de conformidad con lo prevenido en el artículo séptimo del Decreto de 12 de marzo del pasado año.

**Devolución de fianza**

Le ha sido devuelta al industrial de esta plaza don Eugenio Machado la cantidad de 4.610'45 pesetas, a que asciende la fianza constituída por dicho señor para responder del cumplimiento de suministro de leche a los Establecimientos Insulares de Beneficencia de esta capital, por haber terminado el compromiso, a satisfacción.

**De un concurso**

Se acordó que la administración del Hospital de Nuestra Señora de los Dolores de la Ciudad de La Laguna continúe realizando directamente el suministro de leche a dicho Establecimiento, por no haberse presentado proposiciones en el concurso convocado para contratar el expresado servicio.

**Obras insulares**

Por las obras ejecutadas durante el mes de febrero próximo pasado, en las de nueva construcción del camino vecinal de San Andrés, se ha aprobado una certificación cuyo importe de pesetas 8.876'43, deberá ser abonado al contratista de las mismas don Angel Pérez Martín.

Igualmente ha sido aprobada certificación y relación valorada de las realizadas por el contratista don Juan Fernández Oliva, en el mismo mes en la Vía de enlace, trozo segundo que comprende desde el extremo Sur de la Avenida Marítima a la carretera de El Rosario.

Asimismo se acordó aprobar la certificación que eleva el arquitecto don José Enrique Marrero Regalado, correspondiente a las obras ejecutadas durante el mes de diciembre último en la construcción del edificio para Palacio Insular, y abonar al Contratista don Jerónimo Delgado Ramos el importe correspondiente.

Al propio tiempo se resolvió, previa justificación del correspondiente pago del impuesto de Derechos Reales, devolver a don Angel Pérez Martín, como apoderado de su hermano don Eusebio, la suma de 23.840'05 peseas, que le fueron retenidas en concepto de fianza a responder de las obras de construcción del camino vecinal de San Andrés a Igueste de San Andrés.

**Cédulas personales**

Fué aprobado el pliego de condiciones formulado por la Intervención de fondos del Excmo. Cabildo, para regir en el concurso sobre la adjudicación del suministro de impresos de cédulas personales con destino a la exacción del referido tributo correspondiente al año actual, y para cuyo acto que se celebrará el día 28 del corriente mes, se ha designado, al objeto de formar parte de la Mesa que ha de tener a su cargo la recepción y apertura de pliegos, al señor consejero don Miguel Llombet Rodríguez.

**Del arbitrio sobre el tabaco**

La recaudación total obtenida en el mes de febrero próximo pasado por el arbitrio sobre el tabaco, ascendió a pesetas 37.735'50.

**Para las obras de la carretera de la Esperanza a Izaña**

A instancia de don José Marrero Jorge, contratista de las obras expresadas, se resolvió facilitarle 300 metros de raíles, 3 cambios para los mismos y 4 vagonetas, con el fin de utilizarlos en las susodichas obras.

**Préstamo de material**

Se ha acordado facilitar, en calidad de préstamo, al Excmo. Ayuntamiento de la Villa de la Orotava, 22 postes del servicio telefónico insular.

**Designación para un cargo**

Para desempeñar el cargo de representante de la Corporación en la Mancomunidad Provincial Interinsular, ha sido designado el señor consejero don Miguel Llombet Rodríguez.

**Sesiones ordinarias**

La Comisión Gestora ha acordado designar los jueves de cada semana para celebrar la sesión ordinaria de dicha Comisión.

**Días de audiencia**

El presidente de la Corporación, señor López Méndez, se ha servido señalar días de audiencia para el público los martes y sábados no feriados, de 3 a 5 de la tarde.

# DE SOCIEDAD

**VIAJEROS**

Ha llegado de la Península el nuevo ingeniero jefe de Obras Públicas, don Vicente Basabe.

—Se encuentra en esta capital el teniente de Infantería y secretario de la Junta del Paro Obrero de Las Palmas, don Ignacio Pérez Galdós y Ciria.

—Para la Península han hecho viaje los alféreces de Artiellría, don Juan Sevilla y Sevilla y don Diego Tabares Lugo.

—Han marchado a la Península una vez terminada la licencia que disfrutaban, los alféreces de Infantería, don Dámaso Delgado Mesa y don Zóilo Dorta Acosta.

—Ayer regresó al frente de operaciones el alférez de Ingenieros, don Carlos Manescau Richardson.

—También ha hecho viaje a la Península el teniente de Infantería, don Eugenio Quirante Martín.

—Ayer regresó a la Península el teniente del Cuerpo Jurídico Militar, don Juan de la Oliva Fidel.

—En unión de su señora seposa ha hecho viaje a la Península, el comandante de Infantería, don Ricardo Casas Traba.

—Mañana regresará de la isla de la Palma el inspector regional de Falange Española, don Francisco Barrado.

—Ha llegado de la Península, en compañía de su señora esposa, el capitán de Artillería, don Miguel Gómez-Romeu y Pérez Zamora.

**COMERCIANTE DOMINICANO**

Procedente de la República Dominicana ha llegado a esta capital el señor don Luis T. D. Pérez, conocido exportador de tabaco en rama y café, el cual desde hace mucho tiempo sostiene relaciones comerciales con los industriales de este archipiélago, y cuya representación ostenta el señor don Geo Ingleson, vice-cónsul de aquella República en esta capital.

Al enviarle nuestro saludo y desearle grata estancia en el país, confiamos en que su visita resulte provechosa para el intercambio de mercancías entre la República Dominicana y Canarias.

**BODAS**

El jueves contrajo matrimonio en esta capital la bella señorita Amparo Walls Hernández, con el joven comerciante de esta plaza, don Salomón Omar Zaruks.

**AL FRENTE**

Ha marchado, como voluntario, al frente de Aragón, el brigada de Artillería don Nicolás Pérez de Ascanio, después de permanecer algún tiempo en La Laguna, restableciéndose de las heridas que sufrió en el frente de Madrid, cuando formaba parte de la primera Batería expedicionaria de Tenerife.

**DEL FRENTE**

Ha llegado de la Península, con objeto de pasar unos días entre sus familiares, el sargento de complemento, don Florencio Hernández Verano.

**NECROLOGIA**

Ha dejado de existir en esta capital, el apreciable joven, don Ramón Minguela Conde, músico del Regimiento de Infantería y profesor de la Banda Municipal y del Conservatorio de esta capital.

En los centros musicales de Tenerife ha causado dolorosa impresión la muerte del señor Minguela, que se dió a conocer siempre como notable concertista en las agrupaciones de las que formaba parte desde hace bastantes años.

Por su trato afable y sencillo se granjeó la estimación de sus compañeros y amistades, que en gran número le acompañaron ayer hasta la última morada, como póstumo tributo.

A su viuda y demás familia, enviamos nuestro sentido pésame.

—En Las Palmas ha fallecido don Antonio Cuyás y G. Corvo, que gozaba de general estimación en aquella ciudad.

Enviamos nuestro pésame a los doloridos familiares.

# DEPORTES

**EL PARTIDO DE MAÑANA**

Mañana, domingo, día 20, se verificará en el Stadium del Club Deportivo el partido de revancha entre el equipo de fútbol del Regimiento de Infantería de Tenerife y la Selección Santa Cruz.

El encuentro dará principio a las 3 y media de la tarde, y será a beneficio de la suscripción abierta para adquirir la bandera de combate del crucero "Canarias".

Precios: Preferencia, incluído el subsidio, 2'20; General, idem, 1'10; Señoras y señoritas, gratis.

Los niños abonarán entrada general para cualquier loclidad.

## Parroquia de San Francisco

A partir del próximo domingo, 20 de los corrientes, se dirá una misa rezada todos los domingos y días festivos del año, a las 12 y media, en la parroquia de San Francisco de Asís, de esta capital, pues así lo ha querido y ordenado el Iltmo. señor Obispo de la Diócesis, movido por su paternal deseo de dar facilidades a los fieles, a fin de que cumplan con el precepto religioso de oír misa.

## En torno a "Boo-Hoo"

**Un saludo a los recién llegados**

A cuantos elementos pertenecientes a la culta y entusiasta Sociedad, "Amigos del Arte Néstor de la Torre", de Las Palmas, integran la embajada artística que ha llegado de la vecina isla, vayan, desde estas columnas, nuestros más cordiales saludos de bienvenida.

Y en la persona de su presidenta, la distinguida señora doña Encarnación Millares, dama que tanto ha hecho por el desenvolvimiento de los fines artísticos y culturales que se han trazado los "Amigos del Arte", saludamos con el mayor afecto a los simpáticos visitantes que, por unos días, serán los huéspedes de honor de Tenerife.

## Club Colombófilo Tinerfeño

Por este Club se llevó a efecto el domingo, día 13, de la pasada semana, una suelta de 123 pichones, que fueron presentados por los asociados para concursar de Playa de San Juan, en Series, Velocidad y General, clasificándose éstas por el orden siguiente:

SERIES.—Don Florentín Expósito; Velocidad, 439'76 m. p. m.

VELOCIDAD.—Don Francisco Martín Pérez, 479'60.

POULES.—D Antonio García, 495'50.

GENERAL:

1.—Don Antonio García, 495'50 m.p.m.
2.—D. Manuel López Marrero, 494'00.
3.—D. Francisco Cayol, 480'90.
4.—D. Manuel López Marrero, 480'20.
5.—D. Francisco Martín, 479'60.
6.—D. Manuel López Marrero, 477'30.
7.—D. José González Caballero, 475'40
8.—D. Francisco Martín, 475'10.
9.—D. Florentino Expósito, 473'40.
10.—D. Francisco López, 472'80.

## Organizaciones Juveniles

**CITACION**

Todos los cadetes, flechas y pelayos de esta organización, deben encontrarse, sin falta, hoy a las cinco de la tarde en el campo de instrucción, de uniforme, pudiendo acudir sin él los que todavía no lo tuviesen.

Santa Cruz de Tenerife, 19 de marzo de 1938.—II Año Triunfal.—El Delegado Local.

# Gacetillas

El vapor "Roxburgh Castle" cargó en este puerto, con destino a Londres, 128.420 kilogramos de tomates y 119.408 de patatas.

**BOMBILLOS para automóviles, encontrará los que desee en Casa Arienza, San José, 38, teléfono 588.**

AUTOMOVIL.—Se desea comprar uno, pequeño, cerrado, de cuatro plazas y cuatro puertas.—San José, 32, Santa Cruz.

**BATERIAS "PERTRIX", para radios y teléfonos. Las más acreditadas en Canarias, por su gran duración y capacidad. De venta, en Casa ARIENZA, San José, 38, teléfono 588.**

PAPEL DEL ESTADO.—Se compran 5 mil pesetas. Proposición y condiciones se admiten en oficina "Río-Portezuelo", Bencomo, 28, Laguna.

CRUCIFIJOS y cuadros de electroplata con marcos de caoba,roble, etc. V. del Carmen, Cristo de La Laguna, C. de Jesús, Cena San José etc., se acaban de recibir en la Platería y Relojería "La Estrella", Botón de Rosa, 3.

ALEMAN, INGLES, FRANCES, ESPAÑOL.—Enseñanza práctica por profesor competente, especializado en pronunciación y gramática de dichos idiomas. Método Berlitz. Para informes: O. Erben. Progreso, 34, de 1 a 3.

## Hidroeléctrica de Güimar S. A.

De acuerdo con lo establecido en el art. 25 de los Estatutos de esta Sociedad, se cita a Junta General ordinaria de accionistas para el día 27 de los corrientes, a las diez de la mañana, en el local social situado en la calle de J. Antonio Primo de Rivera núm. 9, con arreglo al siguiente

ORDEN DEL DIA

1.—Lectura y aprobación del acta de la sesión anterior.

2.—Lectura de la Memoria Reglamentaria y del informe de la Comisión que fué nombrada en la Junta General ordinaria de fecha 12 de diciembre último para la revisión de cuentas correspondientes al ejercicio de 1937, para su aprobación o reparos.

Villa de Güimar, 12 de marzo de 1938.—II Año Triunfal.—El presidente del C. de A., Alfonso Hernández y Hernández.

×

Por acuerdo tomado en Junta General el día 12 de diciembre último, se convoca a Junta General extraordinaria de accionistas para el día 27 del corriente, a las once de la mañana, en el local social situado en la calle de J. Antonio Primo de Rivera núm. 9, con arreglo al siguiente

ORDEN DEL DIA

1.—Lectura y aprobación del acta de la sesión anterior.

2.—Modificación del artículo 11 de los Estatutos de esta Sociedad, en el sentido de que todo accionista, aunque no sea natural de esta Villa, ni resida en la misma, pueda pertenecer como miembro del Consejo de Administración si la Junta General así lo eligiese, pues la redacción del referido artículo actualmente le merma ese derecho.

Villa de Güimar, 12 de marzo de marzo de 1938.—II Año Triunfal.—El presidente del C. de A., Alfonso Hernández y Hernández.

## Colegio Oficial de Agentes Comerciales

**DE SANTA CRUZ DE TENERIFE**

CONVOCATORIA

Por la presente se cita a los señores colegiados a junta general, en primera convocatoria, para el domingo, 20 del actual, y hora de las diez, en nuestro local social, San José, 4, con sujeción al siguiente

ORDEN DEL DIA

1.—Lectura del acta de la sesión anterior.

2.—Dar cuenta del estado económico del Colegio.

3.—Nombramiento de la comisión de cuentas para el año actual.

4.—Elección de cargos vacantes: secretario y vocales 1, 8 y 9; y

5.—Manifestaciones de los señores colegiados.

NOTA.—De no asistir número suficiente de colegiados para celebrar sesión de primera convocatoria, aquella tendrá lugar media hora después, cualquiera que sea el número de los asistentes.

Santa Cruz de Tenerife, 17 de marzo de 1938. II Año Triunfal.—El presidente, Felipe Ravina.—P. A. de la J. de G. El secretario, Miguel Rizo.

## CASA

Vendo una céntrica, cerca de la plaza de Weyler, terrera, muy amplia, con capacidad para una familia muy numerosa; sala, comedor, hall, 7 dormitorios, baño, despensa, 2 patios, una gran azotea de losetas, agua y luz. Desocupada. Ptas. 19.000. Está valorada en 34.000. Facilidades para el pago: 9 mil pesetas al contado; el resto a pagar en la Caja de Ahorros, 10 años, bajo interés. Gran oportunidad. Ocasión. Vendo también otras casas de diferentes tipos, con facilidades de pago.

Román Morales Rufino, Imeldo Serís, 63. Teléfono 702.

## CREMA LEMON

**(LEMON-CREAM)**

Es una de las últimas creaciones de la Perfumería moderna. Tiene las mismas propiedades que la "crema de noche" o "alimento de la piel"; pero su acción astringente, tonificante y detersiva de la piel, es mucho mayor. Es la crema limpiadora por excelencia, y la recomendamos muy especialmente para cutis secos. Tiene una indicación muy especialísima para las manos.

Venta EXCLUSIVA, en la Perfumería RENEDO, de Santa Cruz y La Laguna, desde pesetas 0'50 en adelante.

**PERFUMERIA RENEDO**

El próximo lunes saldrán de este puerto con cargamentos de frutos, los vapores alemanes "Eider" y "Orotava".

CHOFER, con título especial, se ofrece para trabajar en los autobuses de esta capital. Sueldo, 150 pesetas. Informes, Santiago, 7.

SE OFRECE mujer para los quehaceres de una casa. Para informes, calle de Consolación, 61.

SE NECESITA una buena cocinera en el Hotel Acacia.— Razón, José Murphy, número 2.

**LABORATORIO CRISTELLYS. — Plaza de San Francisco.**

ACADEMIA de corte y confección sistema Martí, dirigida por profesora diplomada.—Clases de corte y confección, sombreros, flores, frutas de cera, pinturas Deka, bordados a mano y a máquina, encajes de bolillos, muñecas de salón y marquetería. Admitiéndose encargos de todo ello y de plisados a máquina. Clases a domicilio. Informes, Pérez Galdós, 25.

**CAMOMILA PARA RUBIAS. Venta al detalle desde ptas. 1'00 en adelante, a razón de ptas. 22'00 el litro.**

**Santa Cruz de Tenerife. La Laguna.**

SE DESEA un oficial entendido en la confección de pastelillos y caramelos. Informarán, en La Laguna, calle del Juego, 13.

SE OFRECEN postes de pinos, de varias dimensiones, harcones para plataneras, puntales para encofrados. Informes, en esta Administración.

SE DESEA comprar nevera eléctrica, propia para casa particular. Informes, Marina, 43.

SE TRASPASA negocio en sitio céntrico, con enseres propios para bar, casa de comidas, etc. Informes, en San Lucas, 36, moderno.

TAQUIGRAFIA. — Clases particulares, en grupos de a tres, una hora diaria, 12'50 pesetas mensuales. Razón, en la Administración de este diario.

"OPEL", 14 HP., completamente nuevo, se negociaría por camión de acreditada marca.—Informes en esta Administración.

**VENTAS VARIAS**

MUEBLES.—Se vende un buen juego de dormitorio, otro de comedor, espejos, lámparas eléctricas y varios muebles en buen estado. Norte, 39, de 3 a 5 de la tarde.

SE VENDE una casa en la calle de Fernando Primo de Rivera, 76. Ofertas en la misma.

SE VENDE una máquina registradora marca "National", de 4 gavetas eléctricas, completamente nueva y de los últimos modelos.—Razón, en "Muebles Quino", Santa Rosalía, 75, Santa Cruz de Tenerife.

ESTANTERIA, toda de vidrieras, y mostrador con cristales, se vende o traspasa la del local de la calle de San José, 34. También se vende una registradora National. Informes, San Josés, número 25.

MUEBLES NUEVOS.—Se liquidan unas existencias. Informes, en Puerta Canseco, 16, primero, altos del establecimiento de don Antonio Acea.

FIGURINES.—Ultimos modelos. Precios económicos. Yolka, Pilar, 5.

**FINCAS Y SOLARES**

SOLARES, a ambos lados de la calle de San Sebastián, se venden amplios. Razón, teléfono 626.

SOLARES de todos los tamaños, a precio muy ventajoso. los encontrará en la Urbanización Las Flores. Situación incomparable, por su temperatura, salubridad y belleza panorámica. Unica en la parte clásica de Santa Cruz. Trato directo. Información: calle de Carmen Monteverde, 49, nuevo, altos.

SE VENDE un solar en la calle de Castro número 30, con derecho a arrimos. Dará razón don Carlos Marrero, Casa Yeoward, Marina, 43.

SOLAR.—Se vende uno en la calle de Mariana Pineda.—Informes, Marina, 10. oncina de don Francisco Martín Pérez.

SE ARRIENDA una finca de seis fanegadas, destinada gran parte de ella al cultivo de platanera. Tiene agua propia para su riego y se halla situada en la mejor zona de la costa de Icod. Para informes y proposiciones, teléfono 861, en esta capital.

SOLAR, de 89 metros, se traspasa por lo desembolsado, en sitio inmejorable, como lo es el Stadium.—Informes, en Puerta Canseco, 36.


## Cigarrillo Ingles

**Importación: Casa del Libro**


**OBESOS.—En poco tiempo recuperaréis la línea, beneficiando vuestra salud, sin molestias, con sólo diez minutos de masaje diario, con el aparato de masaje a funcionamiento eléctrico, "Geathon". Pida detalles y demostraciones en Casa Arienza, San José, 38, teléfono 588.**

SIRVIENTA, para los quehaceres de una casa, se ofrece. Razón, Consolación, 61.

HALLAZGO. — Don Juan Rodríguez González ha entregado en esta Administración un llavero conteniendo varias llaves. La persona que acredite ser su dueño puede pasar por esta Administración.

PASTELES del Puerto.-Hoy, día de San José, se expenden, acabados de hacer, en la calle del Norte, 23.

MATRIMONIO desea alquilar habitación amueblada, con derecho a baño, en casa honorable. Escribir condiciones a M. G., en la Administración de este diario.

SE TRASPASA un comercio en sitio céntrico, con buena clientela, por no poderlo atender su dueño. Razón, en Viera y Clavijo, 2, de 11 a 1 y de 5 a 7.

LABORATORIO CRISTELLYS.—Plaza de San Francisco.

**ALQUILERES**

SE ALQUILA una habitación independiente a señora sola o matrimonio sin hijos.

Para informes, Ferrer 18, primer piso.

SE ALQUILA, en Salamanca, 32, un piso amplio, moderno; precio módico; fiador solvente.—Informes, Pensión "Primitiva", de 1 a 2.

EN CASA HONORABLE se alquila una habitación amueblada, para matrimonio, y otra sin muebles, con terraza y vista a la bahía, a dos amigos, con pensión económica. Razón, Marina, 4, piso alto.

SE ALQUILA el piso alto de la casa en donde se encuentra instalada la clínica del doctor don Luis G. Cobiella, calle del Clavel, 4. Se compone de seis dormitorios, antesala, cuarto de baño, cocina, comedor, etc. Precio económico. Informarán, General Sanjurjo, 14, o en "La Campana", calle del Castillo.

SE ALQUILA una casa en la calle de Miraflores, número 5, y un salón en la calle de Domínguez Alfonso, 34. Razón, Plaza de San Telmo, 4, moderno, y 8, antiguo.

SE ALQUILA el piso bajo de la casa señalada con el núm. 34 en la calle de Santiago. Razón, Valentín Sanz, 47.

SE ALQUILA un piso pequeño, con jardín, en la calle de los Campos, frente al Hotel Pino de Oro. Razón, calle General Moscardó, 14.

SE ALQUILA el primero y el segundo piso de la casa calle Nueva de Santiago, número 7. Razón, en la Agencia Ford, Castillo, 49.

SE ALQUILA un piso en la calle de Puerta Canseco, 12.—Informes, en la misma calle, fábrica de mosaicos.

SE ALQUILA un piso en Méndez Núñez, frente al Parque Municipal.—Informes, Santa Clara, 4, o Calzados Cremades, frente al Teatro.

SE ALQUILA el bonito piso principal de la casa calle de La Laguna número 28, por encima del puente Zurita. Razón en Botón de Rosa, 3.

**LABORATORIO CRISTELLYS. — Plaza de San Francisco.**

SE ALQUILA, en módico precio, una espléndida y bien ventilada vivienda, en el piso segundo de la casa número 43 de la calle del Castillo, compuesta de 7 dormitorios, comedor, dos W .C., hermoso y completo cuarto de baño, espaciosa galería, despensa, ascensor, portería y todos los modernos adelantos. Un salón en la misma casa propio para comercio, oficina o despacho. Informarán: Sucesora de Manuel Quintero García, Imeldo Serís, 62, almacén de tejidos.

SE ALQUILA la casa número 36 de la calle de Anchieta, en La Laguna, con garaje y jardín. Razón, General Antequera, 13, de esta capital.

**PARA SUSCRIPCIONES a diarios y revistas: YOLKA, Pilar, 5.**

**CASAS EN VENTA**

CASA.—Se vende una en el barrio de Buenavista, de esta capital, Pasaje de Alvarez, calle segunda, 14. Razón, en la misma.

CASA.—Se vende una en Güímar, calle de San Pedro Abajo, o se canjea por otra en esta capital. Dicha casa se compone de catorce habitaciones y demás servicio. Precio económico. Informarán en la Rambla de Pulido, 45, o en Güímar, Cecilia Albertos, Calvario.

SE VENDE una casa de dos plantas, con dos viviendas completamente independientes, acabada de construir, en el mejor sitio de esta capital, en la calle de Pérez de Rosa, al lado de Alvarez de Lugo.—Razón, Consolación, números 27 y 31.

## Caja General de Ahorros y Monte de Piedad

**SUBASTA**

El día 27 de marzo, a las diez de la mañana, en las oficinas de esta entidad, calle de Pérez Galdós, tendrá lugar la subasta de los objetos empeñados, cuyos plazos han vencido, sin que sus dueños hayan hecho las renovaciones que marca el Reglamento.

Dichos objetos se hallan expuestos al público hasta el día de la subasta, en estas oficinas, de 10 a 12 de la mañana.

Santa Cruz de Tenerife, 12 de marzo de 1938.—El Director, J. A. Rumeu.

# Compañía Trasmediterránea

## SERVICIO INTERINSULAR

| LLEGADAS | VAPOR | SALIDAS |
|---|---|---|
| Lunes, 6 horas, Gran Tarajal, Puerto de Cabras, Arrecife, Las Palmas. | GOMERA | Lunes, 12 h., Las Palmas. |
| | LEON Y CASTILLO | Lunes, 11 h., San Sebastián, Valverde y Palma. |
| Martes, 6 horas, Las Palmas. | GOMERA | Martes, 12 h., Las Palmas. |
| Miércoles, 6 horas, Las Palmas | GOMERA | Miércoles, 12 horas, Las Palmas. |
| Miércoles, 10 horas, San Sebastián, Valverde y Palma | LEON Y CASTILLO | Jueves, 9 horas, Las Palmas, Arrecife, Puerto de Cabras, Gran Tarajal. |
| Jueves, 16 horas, Las Palmas, Arrecife, Puerto Cabras y Gran Tarajal. | LA PALMA | Jueves, 20 horas, Palma, Valverde y San Sebastián. |
| Viernes, 16 horas, Las Palmas. | GOMERA | Viernes, 24 h., Las Palmas. |
| Sábado, 16 horas, Palma, Valverde y San Sebastián | LEON Y CASTILLO | Domingo, 24 horas, Las Palmas, Gran Tarajal, Puerto de Cabras, Arrecife, |
| Domingo, 6 horas, Las Palmas | GOMERA | |

NOTA.—Para tomar pasajes es indispensable presentar el permiso de embarque expedido por la autoridad correspondiente. Esta autorización podrá también obtenerse en este Gobierno Militar, cuyas horas de oficinas son de 10 a 12 por la mañana y de 4 a 6 por la tarde.

El pasaje se despacha en las oficinas de la Compañía desde las 8 de la mañana hasta una hora después de obtener la autorización correspondiente; los domingos solo de 5 y media a 7.

Ministerio de Cultura 2010

# Una orden del Ministerio del Interior

El Estado español recoge, en conformidad con su doctrina, oficialmente expuesta, el sentido católico de la historia y de la vida española para incorporarlo a su política.

Ello ha de traducirse en manifestaciones externas, en adhesión y reconocimiento de realidades y símbolos, coincidentes, con lo que la definición y la costumbre han implantado en la vida social.

Reconocimiento de la festividad de San José, Patrono de la iglesia universal, se le ofrece al Estado la oportunidad de afirmar, una vez más, su dirección anteriormente expuesta. Por otra parte, al declarar oficialmente para la administración y el trabajo esta fiesta simbólica que comienza a dar realidad a la afirmación del recientemente publicado Fuero del Trabajo, sobre respeto a las festividades y recreos del trabajador y exaltación de su espiritualidad. Será, ante todo, fiesta del pueblo trabajador, sobre el que siempre ha ejercido el Santo Artesano su especial patronato, fiesta de los oficios y las labores de cuya santificación y alegría hace el Estado Nacional Sindicalista el primero de sus empeños.

En su consecuencia, este Ministerio ha tenido a bien disponer:

Artículo primero.—Sin perjuicio de la resolución que se adopte al aprobar el Calendario de Fiestas Oficiales, se declara día festivo a todos los efectos, incluso a los mercantiles, el día 19 de marzo del año actual.

Artículo segundo.—Los gobernadores civiles de acuerdo con los Delegados Provinciales del Trabajo dictarán las órdenes oportunas en la forma acostumbrada con respecto al cierre de establecimientos y jornada de trabajo.

Burgos, 18 de marzo de 1938. (Segundo Año Triunfal).—Firmado.—R. Serrano Suñer.

(Recibido por la estación E.A-8-A.S.).

## POR RADIO

# Una visita a Caspe

Frente de Aragón.—Para recrearme bien en el triunfo he querido pasar la jornada entera en Caspe, la ciudad recién liberada. La ciudad tiene ya otro aspecto, aunque no se puede borrar en unas horas, a pesar de los esfuerzos increíbles del Servicio del Trabajo.

La calle de Santa Lucía, que es la más importante de la ciudad, tiene muchas casas tocadas por el cañón y una mezcolanza de objetos, cuadros rotos, muebles en desorden, en medio de la calle.

Hacia la mitad de su trayecto estuvo el flamante Ministerio de Hacienda, porque aquí en Caspe, aunque ustedes no lo crean, hubo otro Gobierno, de otra República, con un Gobernador General, que es el nunca bien ponderado, malvado Mantecón. Este sujeto se había instalado en el mejor edificio. Tenía dos despachos magníficos y unas ventanillas que se titulaban Ministerio de Hacienda, por donde las gentes tildadas del menor derechismo tenían que pasar para entregar la suma que a él se le antojaba, en calidad de multas, impuestas.

Este sujeto fué el sustituto de aquel otro Consejo General de Aragón que presidió Ascaso, y que también se dió buena maña para robar a diestro y siniestro, todo en la perfecta organización bursátil en que son maestros los ciudadanos rojos.

Yo he pasado por el despacho en desorden al piso inmediato en donde reina igual desorden, y allí he contemplado el lugar donde reposaba, cuando pudiera hacerlo, el inculto Gobernador General, que está en el más completo desorden con la comida abandonada y servida sobre una mesilla y una colección de folletos en derredor.

Como me sorprendiera aquel desorden y preguntara por el titulado Gobernador Civil, un buen aragonés, un excelente casperino, de los que han podido salvar la vida huyendo al campo, me ha explicado: "Este gran sinvergüenza, que vino aquí a vivir a nuestras expensas, tenía los últimos días un miedo pavoroso y hace seis, bastante antes de que los soldados de Franco pusieran al fin su bandera en nuestra ciudad, él ya no pensaba más que en evacuar, rodeado de sus más sinvergüenzas ayudantes. Puso en práctica un plan digno de cualquier Indalecio Prieto de guardarropía. Ello fué que hace seis días justamente, al anochecer, ellos prepararon grandes camiones, los llenaron con productos que procedentes de sus robos habían reunido. Y a una señal convenida, empezaron a tocar furiosamente las sirenas; las gentes, que ya estaban atemorizadas, viendo tanta insistencia, corrieron a guarecerse en los refugios. Después siguieron tocando las sirenas durante una hora por lo menos; plazo más que suficiente para dar tiempo a su escapatoria y a la de sus secuaces, sin que el pobre pueblo, atemorizado, se enterara de la marcha del marxista que, por esta vez, no huyó por la cloaca, sino por la carretera y con ruido de sirenas".

La famosa Colegiata de Santa María, que se yergue al fondo del pueblo, ha conservado en pie exclusivamente su estructura. El acceso por la puerta principal fué tocado por los rojos cuando convirtieron la Colegiata en garaje y taller de reparaciones. Dentro, saqueo vandálico, quema de imágenes, robo de lienzos y retablos y cuanto quieran añadir, que nunca será suficiente. Luego, los altares convertidos en depósito de material: allí la gasolina; aquí las piezas de recambio; en el Altar Mayor el torno, y así sucesivamente.

Fuera, en la plazoleta inmediata que decoraban unos jardinillos, se alzaba el Monumento al Sagrado Corazón de Jesús, que naturalmente no existe, que fué destruído en las primeras jornadas, en aquellas primeras del movimiento cuando unos valientes se bicieron fuertes en Caspe y tuvieron que multiplicarse para hacer frente a los muchos miles de hombres que los arrollaron, cuando a las 48 horas pudieron pasar por encima de los cadáveres de los héroes.

Todas las calles de Caspe, con raras excepciones, han sido cambiadas de nombre y aquellas pacíficas de la Carnicería, San Isidro, Santa María, La Virgen, etc., etc. se llaman ahora con nombres de los más ilustres foragidos de la República que se hunde a pasos agigantados y de algún que otro extranjero, más o menos comunista, pero no menos foragido. Por ejemplo: aquella de la Carnicería, se llama ahora de Manuel Andrés Casaus.

Los conventos que había en las inmediaciones fueron saqueados, con la única excepción del Convento de Santa Ana, que los rojos convirtieron en hospital. Todos los sacerdotes de la ciudad, con la excepción de dos o tres que pudieron fugarse a campo traviesa, han sido fusilados. El Castillo también ha sufrido los malos tratos de la artillería, porque allí se defendieron los héroes de España al principio, y de él han querido hacer reducto los rojos en las últimas horas del asedio.

Hoy ha sido día de intenso trabajo en Caspe, donde las brigadas de limpieza se han dedicado al desescombro para hacer la vida civil posible. Han llegado numerosos camiones de abastecimiento, con los cuales el servicio de la población civil podrá ser regularizado inmediatamente.

En cuanto a los pobladores evadidos, siguen llegando de todas partes del campo, adonde se fueron en las últimas horas, para huir de la furia roja que amenazaba con aniquilarlo todo. Y en realidad, si de Caspe quedó un aspecto de ciudad, ha sido porque una vez más nuestras tropas, con esa celeridad increíble con que están procediendo en la guerra, llegaron a tiempo de evitar los últimos desmanes, entre los cuales estaba preparado el incendio.

SPECTATOR.

(Recibido por la estación E.A.-8-A.S.)

**PROPIEDADES**

¿Desea compra o vender? Absoluta reserva. Vea a Román Morales Rufino, Imeldo Serís, 63, teléfono 702.

**Norddeutscher Lloyd de Bremen**

PARA HAMBURG

Saldrá de Santa Cruz de Tenerife el próximo lunes, día 21 de marzo de 1938, el buque frutero alemán

"EIDER"

Y PARA AMBERES, BREMEN Y COPENHAGEN
y Rotterdam y Amsterdam, vía Amberes

Saldrá de Santa Cruz de Tenerife el próximo lunes, 21 de marzo, el vapor frutero alemán

"OROTAVA"

admitiendo frutos bajo y sobre cubierta.

Para más informes: El Agente, MANUEL CRUZ.

**TEATRO GUIMERA**

Sábado, 19 de marzo, a las 9'30 de la noche, y domingo, 20, a las 6 de la tarde y 9'30 de la noche.

SENSACIONAL ESTRENO

Bajo los auspicios de Falange Española Tradicionalista y de las J.O.N.S. de Tenerife, la Sociedad Amigos del Arte "Néstor de la Torre", de Las Palmas, presenta su grandiosa y moderna Revista Musical,

**«BOO-HOO»**

inspirada en las más bellas melodías del siglo XX.

Fastuosa presentación.—Efectos luminosos insospechados.—Conjuntos deslumbrantes.—Elegancia depurada.—Música seductora.

Encargos y localidades: Sección de Espectáculos de Falange Española Tradicionalista y de las J.O.N.S., Plaza de la Constitución. Teléfono 361. Diariamente de doce a una de la mañana y de cinco a siete de la tarde.

NOTA.—A la salida del espectáculo habrá un servicio especial de guaguas a La Laguna.

# De anoche

### "GIORNALE D'ITALIA" HABLA DEL AVANCE NACIONALISTA EN ARAGON

Roma, 18.—El periódico "Giornale d'Italia", en una conferencia que publica hoy sobre el victorioso avance de las tropas nacionalistas en Aragón, dice que desde hace varios meses ni un solo voluntario ni una sola pieza de material de Italia ha entrado en España.

El éxito de las operaciones estriba en la superioridad de la dirección de la guerra y en la situación interior de la zona nacionalista.

Las tropas del general Franco utilizan los carros de asalto conque los Soviets invadieron España y que van cayendo poco a poco en sus manos.

La superioridad de la Artillería y, sobre todo, de la aviación nacionalista, ha quedado patente en todos los combates, anulando los esfuerzos del enemigo.

Los soldados de Franco superan a los rojos en entrenamiento físico y militar.

Las Brigadas internacionales, que llegaron a contar con 70.000 hombres, fueron aniquiladas en su mayor parte, y los nuevos reclutas de Cataluña no se baten.

Por otra parte, los últimos voluntarios enviados desde Francia, en su mayor parte jóvenes famélicos, no sirven para la guerra.

El periódico hace resaltar que importantes fuerzas de refresco, entre ellas las Brigadas Navarras y los legionarios, intervienen en la ofensiva de Aragón, mientras que los rojos gastaron sus mejores tropas en la batalla de Teruel, que para nada les sirvió.

Termina diciendo el "Giornale d'Italia" que la victoria de las fuerzas nacionalistas está muy próxima.

### SE FIRMA UN TRATADO COMERCIAL ENTRE INGLATERRA E ITALIA

Londres, 18.—En el Foreign Office se firmó esta tarde el nuevo tratado comercial entre la Gran Bretaña e Italia.

En virtud del acuerdo, serán aumentadas las importaciones británicas en Italia, exceptuándose el carbón en un 27 por ciento.

También se firmó un convenio sobre pago.

Los periódicos de la noche, al publicar la noticia, dicen que el nuevo tratado comercial contribuirá a mejorar las relaciones entre los dos países.

### EL DESCENSO DE VALORES

Londres, 18.—En Wall Street siguen repercutiendo los acontecimientos internacionales, experimentando los valores bajas importantes.

Los portadores de títulos americanos enervaron el mercado industrial, bajando las acciones uno y seis dólares.

Muchos valores experimentaron hoy la mayor baja de todo el año.

Los títulos extranjeros y las emisiones ferroviarias se mostraron también débiles.

Experimentaron alza los precios del maíz, trigo y azúcar.

### JURAMENTO

Berlín, 18.—El nuevo gobernador de Austria, Dr. Inquart, prestó hoy juramento ante el Führer.

### EL CONFLICTO LITUANO-POLACO

París, 18.—El Gobierno polaco ha adoptado las naturales medidas para prever cualquier alteración de orden con motivo del conflicto fronterizo surgido entre Polonia y Lituania.

Se asegura que el conflicto quedará resuelto por vía diplomática, habiendo expresado Lituania su deseo de llegar prontamente a un acuerdo.

El ministro polaco del Exterior, coronel Beck, hará una declaración el martes próximo, en el Senado, sobre el asunto.

### NORTEAMERICA Y EL PROYECTO SOVIETICO

Nueva York, 18.—Refiriéndose al proyecto soviético de convocar una conferencia de naciones para abordar las palpitantes cuestiones internacionales, el secretario de Estado de Norteamérica, Mr. Hull, ha dicho que los Estados Unidos no darán nunca su asentimiento para el ingreso en alianzas y pactos colectivos.

### EN HONOR DE UN MINISTRO ARGENTINO

París, 18.—En el Quai d'Orsay, el ministro francés del Exterior, Paul Boncour, dió ayer un almuerzo en honor del ministro de Negocios Extranjeros de la Argentina, señor Cantilo, y su señora esposa.

Asistieron también el diplomático argentino, Dr. Le Bretón, y varias personalidades políticas y diplomáticas francesas.

El señor Cantilo marchará hoy a Londres, obsequiándosele asimismo en el Foreing Office con un banquete.

El señor Cantilo ha desempeñado hasta ahora la representación de la Argentina en Roma.

# Teatro Guimerá

### Localidades para "Boo-Hoo"

Se pone en conocimiento del público que desde las 3 de esta tarde estarán a la venta en la taquilla del Teatro las localidades para la función de esta noche.

Las entradas para las dos funciones del domingo (tarde y noche), estarán a la venta en la Sección de Espectáculos de Falange, Plaza de la Constitución, hoy sábado, de 3 a 6 de la tarde, y mañana domingo, de 11 a una de la mañana, pasando a la taquilla del Teatro a las tres de la tarde.

## CRONICA DE GUERRA

# Detalles de la conquista de la ciudad de Caspe

### OTRA VEZ SE HA EQUIVOCADO PRIETO

Frente de Aragón, 18.—Por el micrófono revolucionario decía Indalecio Prieto, como siempre que anuncia nuestras ofensivas, que Caspe sería la tumba del fascismo.

Se equivocó. Caspe es la caída vertical de las últimas esperanzas marxistas. Si les quedaba alguna, si es cierto que pensaban resistir, sobre esa pérdida que tantas ilusiones y engaños amenaza, en Caspe están nuestros requetés, los legionarios, los soldados de nuestro pueblo victorioso, manteniendo con el cañón de sus fusiles y su bravura invencible, la seguridad de nuestro triunfo total y aplastante.

El asalto de nuestras fuerzas sobre Caspe es un triunfo de táctica y competencia militar que ha causado el asombro de los técnicos más exigentes. El martes, a primera hora de la tarde, la primera agrupación motorizada salía en vanguardia de Zaila y llegaba hasta el pinar del Escatrón. No hicieron más que saltar de los camiones, para lanzarse, protegidos directamente por las banderas de la Legión, contra el caserío de Chiprana y los altos montes que lo circundan.

A las cinco de la mañana se reducía al adversario, que después de un intenso tiroteo abandonaba el material y se decidía por un repliegue desordenado.

Mientras las banderas del Tercio y las demás fuerzas que integraban la primera agrupación se esparcían en el terreno conquistado, y lo custodiaban, los de San Marcial tomaban el antiguo aeródromo rojo habilitado en la Plaza Pilón y acampaban a derecha e izquierda de las lomas que dominan y dan vista a Caspe.

### LOS INTERNACIONALES LLEGAN TARDE

El mismo día los tercios de San Miguel y Mola asaltaban el Cabezo, en donde se incautaron de los depósitos del agua, la Estación, el antiguo Hospital de Caspe y la estación del ferrocarril.

La lucha con las Brigadas internacionales fué durísima, porque todas estas posiciones en donde los nuestros se hicieron fuertes, y mientras se decidía el asalto a la ciudad, fué preciso tomarlas al asalto, con bombas de mano y a la bayoneta, en combate de cuerpo a cuerpo.

Hubo momentos en que el enemigo se confundía con los nuestros y éstos con los revolucionarios, porque la lucha se desenvolvió furiosamente y nadie cedía hasta que eran totalmente vencidos.

Expulsados los marxistas de la Estación, recibieron con retraso el refuerzo de varias Brigadas internacionales, la 14, de nueva formación, que salió del frente del Escorial, la 11, la 24, los restos de las Divisiones 44 y 45, y, los de la 13 y 15 de los internacionales, con las que avanzó por la noche, y apoyados con unos 20 carros de asalto, antitanques y lanzallamas, desencadenaron cinco furiosos contraataques contra el depósito del agua y la Estación.

Las fuerzas que defendían esta posición rechazaron una detrás de otra las furiosas embestidas del enemigo, que a todo trance, y con los poderosos elementos que se habían puesto a su disposición, quiso reconquistarlas.

Funcionaban las ametralladoras y las bombas de mano, los carros pesados rusos llegaban a nuestras trincheras, vomitando metralla de sus cañones. Los tanques ligeros ponían al rojo los cañones de sus armas automáticas, mientras que los lanzallamas dejaban escapar el caudal de su fuego sobre los rastrojos y los canales, defendidos por nuestros boinas rojas.

Nuestros carros se lanzaron también al combate. Un relámpago contínuo iluminaba la escena y a todos impresionaba. Se oían los gritos de nuestros muchachos, roncos de vitorear a España, a Franco, al general a quien obedecían y al teniente coronel que en primera línea no se inmutaba ante el ataque desesperado de los marxistas.

Hubo que dar órdenes a nuestros muchachos para que abandonasen el depósito de aguas, porque habían agotado las municiones y se defendían contra el enemigo esperando a que éste se acercase para contenerlo con los filos de los cuchillos.

La situación de los nuestros no hubiera podido sostenerse por aquella circunstancia, pero los requetés se obstinaban en no moverse de la posición confiada a su custodia.

Poco tiempo estuvieron los requetés fuera de aquella defensa. A la cabeza de 30 o 40 hombres de los Tercios de San Miguel y Mola, el teniente coronel Pueyo, dándoles ejemplo de valor y sangre fría serena, ataca a los revolucionarios extranjeros y los vuelve a expulsar del depósito de aguas, después de causarles más de un centenar de bajas recogidas por nosotros.

La Artillería roja y las ametralladoras enemigas quieren vengar aquella derrota vomitando durante varias horas un verdadero huracán de metralla. Pero los requetés ya no se movieron de su sitio, porque estaban en condiciones de hacer frente a todas las contingencias, con municiones de todas clases que han arrebatado al mismo enemigo.

### CUANTIOSO BOTIN

Desde Alcañiz hasta Caspe se tropieza con enormes pilones de material abandonado: 3 depósitos repletos fueron descubiertos por nuestras fuerzas, las ametralladoras de diversas marcas forman un verdadero museo de la derrota enemiga; se recogen varias camionetas repletas de material sanitario, coches ligeros, autos de transporte.

El general Dávila puede estar contento y satisfecho, porque si la derrota y la humillación del enemigo es importante, el botín de guerra que dejan en nuestro poder es también incalculable.

Entra la guerra en un período que puede considerarse decisivo. Ya estamos algunos kilómetros lejos de Caspe, y nuestros cañones enfilan el objetivo que ellos consideraban inexpugnable, pues en cuanto se les dé la orden a nuestros infantes, nuestra metralla se hará sentir en la tierra que ellos creían inexpugnable.

El frente de Aragón se borrará pronto de nuestros telefonemas para sustituírlo con el de una palabra, la más expresiva de todas: ¡Cataluña!

## INFORMACION POR RADIO

# El discurso que ayer pronunció el Canciller Hitler en el Reichstag

Berlín, 18.—En la Opera Kroll se celebró esta tarde la sesión del Reichstag, convocada para oír la declaración del Canciller Hitler sobre la anexión de Austria.

Al salir el Führer de la Cancillería, el público estacionado en la Wilhem Platz le ovacionó con gran entusiasmo.

A las 19'40 la sala de la Opera estaba totalmente llena.

En la tribuna diplomática toma asiento el gobernador de Austria, Dr. Inquart, que hizo viaje desde Viena en avión.

A las 20 llegó Hitler, acompañado del mariscal Goering.

Todos los diputados, puestos en pie, aclamaron al Canciller, al grito de "¡Heil, Heil, Heil!".

Abre la sesión el presidente del Reichstag, mariscal Goering.

Declara que la de hoy es una fecha memorable en la historia alemana, pues el Reichstag sancionará con su autoridad las últimas decisiones adoptadas por el Führer.

Saluda al Dr. Seiss Inquart y al pueblo austriaco, que ha entrado a formar parte de la gran nación alemana.

Seguidamente concede la palabra al Führer.

### EL DISCURSO DE HITLER

Diputados, hombres del Reichstag: Os he convocado, hondamente emocionado, para participaros un acontecimiento sobre el cual quiero dar detalles y de cuya importancia ustedes deben darse cuenta.

Además, tengo que poneros en conocimiento de decisiones que al pueblo alemán y al Reichstag se refieren.

A continuación, el Canciller hace una explicación retrospectiva de los principios nacional-socialistas en el siglo pasado y explica la situación en que se ha mostrado Austria.

Alude a la entrevista con Schuschnigg y dice que el compromiso que adquirió con él en Berchtsgaden lo empezó a desarrollar en forma dudosa, mientras algunos Estados empezaban a propagar una actitud negativa contra Alemania.

Además, ya estamos en condiciones de constatar que toda la campaña de difamación lanzada contra Alemania, estaba inspirada y dirigida por la Oficina de Prensa de Schuschnigg. No quedaba duda posible. El ex-canciller estaba decidido a violar el acuerdo.

El siete de marzo nos enteramos de los primeros rumores del plebiscito. Parecía tan increíble, que estimé que se tratara de un simple rumor sin fundamento, pero el miércoles por la tarde recibimos la confirmación del atentado que se proponía llevar a cabo, no solamente contra el acuerdo, sino también contra la mayoría del pueblo austriaco.

Después de describir la tentativa de Schuschnigg y de demostrar las consecuencias que podían resultar del plebiscito para Austria, continuó diciendo el Führer:

En aquel momento me sentí decidido a acabar con la servidumbre y la opresión de mi tierra natal, y ordené inmediatamente las medidas necesarias para ahorrar a Austria la suerte de España.

El ultimatum consistía solamente en una nota, expresada en términos enérgicos, de que Alemania ya no toleraría una nueva opresión contra los compatriotas alemanes, y, al mismo tiempo, una advertencia, poniéndonos en guardia contra toda medida que pudiera fatalmente causar la efusión de una sangre preciosa.

Esta actitud era justa, y, en tres días, toda mi patria ha venido a mi encuentro, sin disparar un solo tiro y sin una sola víctima, contra el pesar de los pacifistas internacionales.

Schuschnigg y sus secuaces pueden dar de ello gracias a Dios, pues gracias a mi energía, sus vidas han sido salvadas. Una vida que no merecían después de la muerte de tantos austriacos, exclusivamente por culpa de estos miserables. Una vida que el Estado nacional-socialista les concede en calidad de vencedores soberanos y clementes.

Por lo demás, me siento feliz de haber sido el ejecutor de este último encargo histórico. ¿Qué satisfacción más noble y más bella podrá existir para un hombre, que haber reintegrado a los compatriotas de su patria natal a la patria grande? Vosotros todos comprenderéis la dicha de no haber tenido que conquistar un campo de cadáveres, sino regalarles un país intacto, con sus habitantes felices.

Ahora, 75 millones unidos de alemanes se alinean detrás de mí, y el Ejército entero los defiende.

Alemania vuelve a ser ahora una potencia mundial y ¿qué nación se permitirá, frente a nosotros, a maltratar a nuestros compatriotas?

Las institutrices internacionales y las beatas de las Democracias, en nombre de los llamados tratados de paz, veían con satisfacción que se estrangulara a seis millones y medio de alemanes, pretendiendo que nosotros nos inclináramos ante el robo de su naturaleza.

El derecho ha de ser siempre el derecho, aunque éste sea alemán. Y cuando el derecho no se concede, se toma.

En España se mató por los bolcheviques a medio millón de sus habitantes, sin que nadie se conmoviera. En cambio, la emprenden contra Alemania, si se retira a un agitador judío un permiso comercial.

Hitler hizo resaltar con conceptos calurosos la actitud de Italia hacia Alemania.

En la carta que envié a Mussolini le dije que Alemania garantizará las fronteras con Italia, lo mismo que antes había garantizado las fronteras con Francia.

Ante la actitud del gran estadista italiano con el Reich, el pueblo alemán, unánimemente, le da las gracias, y si alguna duda existía respecto a la consolidación de la amistad entre Alemania e Italia, ahora está hecha.

La amistad y las fronteras con este país, son inviolables y sagradas.

Alemania no quiere hacer daño a nadie, pero tampoco quiere soportar ningún mal, y, sobre todo, está dispuesta a defender sus derechos y principios, dando por su honor hasta la última gota de su sangre. Alemania quiere la paz, pero con pundonor y decoro.

El 10 de abril, por primera vez en la historia, millones de alemanes se presentarán ante las urnas, para dar fé de la unidad de sus destinos.

No tendrán que dar sus votos seis millones y medio, sino 75 millones.

Disuelvo por tanto el Reichstag, y convoco a elecciones a la Alemania grande, para el día 10 de abril.

En 1933, me disteis 4 años de trabajo, para resolver los graves problemas que entonces apremiaban a la nación alemana. Renuevo ahora esta petición: Pueblo alemán, concédeme una vez más otros cuatro años, para que pueda realizar la unión interior, que la exterior ya está hecha.

Cuando hayan pasado, el nuevo Reichstag del pueblo alemán se habrá hecho una unidad inquebrantable, unido por una sola voluntad, conducida por una política de principios patrióticos del partido nacional-socialista e influída por su joven Ejército, rica y próspera en el seno de su nueva economía.

Una gran ovación acogió el final del discurso del Führer, al grito de "¡Heil!", repetido varias veces. Los diputados, puestos en pie, entonan el Himno nacional.

# Madrugada

### LOS ASUNTOS DE ESPAÑA EN LA CAMARA DE LOS COMUNES

Londres, 18.—En la sesión de esta mañana en la Cámara de los Comunes, el jefe de los laboristas, Atlee, hizo una pregunta al Gobierno sobre los bombardeos aéreos sobre Barcelona.

El señor Chamberlain manifestó que el ministro plenipotenciario de la Gran Bretaña en Barcelona le había informado que el jueves sufrió dicha ciudad seis ataques aéreos.

Expuso el primer ministro, que los Gobiernos de Inglaterra y Francia habían realizado gestiones cerca de las dos partes en lucha, para limitar los bombardeos a ciudades abiertas, y que la Gran Bretaña también se hallaba en comunicación con el Vaticano, para que se sumara a la gestión de los Gobiernos de Londres y París, haciendo un llamamiento común a los dos Gobiernos de España.

Atlee preguntó si estos bombardeos tenían como finalidad amedrentar a la población civil, a lo que respondió el señor Chamberlain:

—Sobre esto nada me ha informado el representante del Gobierno inglés en Barcelona.

### DISCURSO INTERESANTE DE UN MINISTRO INGLES

Londres, 18.—Hoy pronunció un interesante discurso el lord del Sello Privado, Mr. Ward.

Refiriéndose a los recientes acontecimientos internacionales, dijo que el Gobierno no podía adoptar decisiones graves sin que éstas fueran recapacitadas.

Cualquier determinación sobre orientaciones políticas, ha de llevar la responsabilidad y la conciencia, no sólo del pueblo británico unido, sino también de un Imperio unido.

### ARRESTOS

Berlín, 18.—El cónsul general de Austria en Munich, ha sido arrestado, juntamente con todos los funcionarios de dicho Consulado.

LA DIRECCION PROVISIONAL PARA ESPAÑA DE

**La Victoria de Berlín**

(VICTORIA ZU BERLIN)

S. A. DE SEGUROS GENERALES

Fundada en 1853

Participa a sus asegurados en esta provincia que ha instalado su domicilio en SEVILLA, Fernández y González, número 3, y que pueden dirigirse a nuestras oficinas de SANTA CRUZ DE TENERIFE, calle de Imeldo Serís, esquina a Doctor Allart, (teléfono, 1231), para ponerse al corriente en el pago de las primas y manifestar todo cuanto se relacione con sus pólizas. (Horas de oficina, de 3 a 7).

LA AGENCIA GENERAL DE SANTA CRUZ DE TENERIFE

Ministerio de Cultura 2010