AÑO XXVIII.—NUMERO 10.327

SABADO, 18 DE DICIEMBRE DE 1937

La Prensa

SABADO, 18 DE DICIEMBRE DE 1937.—Santos del día: Ntra. Sra. de la O y San Graciano.—Santos de mañana: San Nemesio y San Ernesto.—El sol sale a las 6.51; pónese a las 5.12.—La luna sale a las 6.12; pónese a las 7.22.

FRANQUEO CONCERTADO.—APARTADO 97

DIARIO DE LA MAÑANA.—SANTA CRUZ DE TENERIFE

OFICINAS: VALENTIN SANZ, NUMERO 15

EL SECRETO DE LAS CONCIENCIAS SOLO PUEDE REVELARSE EN EL MILAGRO MUSICAL DE LAS PALABRAS. ¡ASI EL POETA, CUANTO MAS OSCURO, MAS DIVINO!

Valle-Inclán.

Informaciones por cable y por radio

En Teruel continúan con éxito las operaciones de limpieza

PARTE OFICIAL DE GUERRA

Boletín de información con noticias llegadas a este Cuartel General del Generalísimo hasta las 20 horas del día de hoy:

En Teruel, no obstante el temporal, han seguido nuestras tropas batiendo al enemigo con éxito y limpiando el terreno en que se infiltró.

Salamanca, 17 de diciembre de 1937. Segundo Año Triunfal. —De orden de S.E., el General Segundo Jefe de Estado Mayor, Francisco Martín Moreno.

Comandancia Militar

ORDEN GENERAL DEL DIA 17 DE DICIEMBRE

Revista de inspección

El teniente coronel jefe de los Servicios de Intendencia de esta Comandancia General, en escrito de fecha 13 del actual, me dice lo que sigue:

"Excmo. Sr.: Para dar cumplimiento a lo dispuesto en el artículo 71 en relación con los 77 y 148 del Reglamento orgánico del Cuerpo de Intendencia, aprobado por R. O. de 19 de mayo de 1913 (C. L. núm. 64), tengo el honor de interesar de su superior autoridad, la autorización correspondiente para llevar a efecto la inspección de la contabilidad a que en dichos artículos se hace referencia, debiendo significarle que de merecer la aprobación de V. E. podrá efectuarse en las horas, días y Establecimientos que se indican en la adjunta nota.

Nota que se cita

Nota de la hora, día y Establecimientos en que será pasada la revista de inspección a la contabilidad de los mismos:

Día 18 del actual, a las 11 horas.—Pagaduría del Parque del Grupo Mixto de Artillería núm. 2.

Día 18 del actual, a las 12 horas.—Pagaduría de la Comandancia de Obras y Fortificación de Canarias."

Y habiendo resuelto de conformidad con lo propuesto en el preinserto escrito, se publica en la general de este día para conocimiento y cumplimiento.

De orden de S. E., el coronel jefe de E. M., Teódulo G. Peral.

IMPORTANTE DONATIVO EN METALICO

La conocida y popular casa Beautell, de esta capital, ha dirigido a S. E., el Comandante General de estas islas, una carta ofreciendo como donativo la suma de 50.000 pesetas, para la suscripción abierta en favor del "Aguinaldo para el Combatiente", para la adquisición de artículos.

He aquí el texto de dicha carta:

"Excmo. señor Comandante General de las islas Canarias.

Excmo. Señor: Noticiosos de la imposibilidad en que se halla la Compañía mercantil "Industrias Canarias Importación, Exportación, Sociedad Anónima", de esta plaza, de cumplimentar por el momento, con la urgencia requerida, los deseos de V. E. en orden a determinadas aportaciones para subvenir a las necesidades del Ejército Nacional, los accionistas de la aludida Empresa han decidido realizar, personalmente la expresada aportación, con cargo a su peculio particular y en la cuantía que se indica en la adjunta relación.

Rogamos a V. E. se digne aceptar el donativo en la forma expuesta, con aplicación al "Aguinaldo para el Combatiente", y quedamos a sus órdenes, attos., s. s. q. e. s. m." Siguen las firmas de los donantes que a continuación se citan:

Doña Leonor Beautell, 5.600 pesetas; doña María Nieves Beautell Meléndez, 5.600; don Francisco Renshaw Machado, 5.600; don Emilio Beautell Meléndez, 5.600; don Luis Miranda Núñez, 5.600; don Edmundo Caulfield, 5.600; don Fernando Beautell Meléndez, 5.600; don Ernesto Beautell Meléndez, 5.600; don Alvaro Beautell Meléndez, 5.200.

Suma total: 50.000 pesetas.

Digno del mayor encomio es el patriótico y ejemplar rasgo, que pone de manifiesto una vez más la generosidad y altruismo de los donantes.

DONATIVO EN ESPECIE

En la Comandancia General de estas islas se han recibido dos facturas, por valor de 278'60 pesetas, que el conocido comerciante de esta plaza, don Francisco Rodríguez Barrios ha tenido a bien destinar en favor de la suscripción del "Aguinaldo para el Combatiente".

DONATIVOS DE TABACOS

Doña Amparo Hernández, dueña de la fábrica "La Británica", remite 5.000 tabacos puros.

El dueño de la fábrica "El Centén Cubano", don Francisco Padrón Elizmendi, 2.760 cajetillas de cigarrillos, y 500 cajetillas de cigarrillos, don Felipe P. Ravina.

DONATIVOS EN METALICO

Se ha recibido la cantidad de 78'40 pesetas del personal de los Talleres de don Alberto Camacho, que se cita:

Don Eladio Roca Domínguez, 16'65; don Francisco García, 10; don Ventura Fajardo Díaz, 9'20; don Laureano González, 8'60; doña Francisca Hernández, 4'20; doña María Capote, 2'00; don Carlos Kleinhanss, 10'00; doña Antonia Yanes García, 6'50; doña Guillermina Bethencourt, 6'50; doña Amada Hernández Pineda, 2'50; don Opelio Hernández Pérez, 2'25.—Suma total, 78'40

Además se han recibido los siguientes donativos:

50 pesetas de don Isaac Asencio; 50 pesetas de don Manuel Asencio, vecinos de esta capital; 25 pesetas de la Camisería David.

D'Annunzio felicita al Duce

Roma.—Como consecuencia de la retirada de Italia de la Sociedad de Naciones, D'Annunzio envió al Duce el siguiente telegrama:

"Tu sabes como desde hace unos cinco años, con fé intrépida, esperaba de tí el gesto valeroso e incomparable que tú has consumado. Seguramente muchos han quedado admirados y deslumbrados, pero ninguno tan conmovido como yo, por una especie de revelación sobrenatural.

Con frecuencia me he representado, con la pureza de la música a su propio mito, este mito que se reveló ser tu propia figura.

Tal vez te acuerdes tú de lo que te escribí siguiendo tu estela por el Océano y remontando la playa de Africa hacia las rocas de Addis Abeba. Pero la conclusión imprevista de este acto sobrepasa toda espera y todo otro prodigio.

Venciste las incertidumbres del destino y todas las vacilaciones humanas. No tienes nada que temer. Nunca se obtuvo otra victoria tan completa. Permíteme que esté orgulloso de haberla previsto más allá de todo límite y de haberla anunciado.

Por esta noche, quedo en silencio y te abrazo como nunca supe hacerlo.—Gabriel D'Annunzio."

Desfile de camiones con el "Aguinaldo en especies al combatiente"

Hoy desfilarán por las calles de esta capital los camiones conduciendo las 14.000 cajas,que tienen el rico aguinaldo que esta provincia dedica a los combatientes de la misma, tanto para las distintas unidades expedicionarias del Ejército, como para los dos tercios de la Falange de Tenerife.

La comitiva se formará a las 11 y media, en el final de la Rambla del General Franco, al Norte del Parque García Sanabria, desfilando por la Rambla citada, plaza de la Paz, Rambla de Pulido, plaza de Weyler, calle del Castillo y plaza de la Constitución.

Tomarán parte en dicho desfile, la Banda de música de Falange, las señoritas y todo el personal que con tanto entusiasmo han cooperado al feliz éxito de este Aguinaldo, trabajando asiduamente en la clasificación de artículos, su colocación en las cajas preparadas al efecto y en el cierre de las mismas.

El éxito de este Aguinaldo ha sido tan brillante, que la provincia de Tenerife puede sentirse satisfecha del recuerdo que dedica a sus combatientes.

El problema triguero, labrador, es la base de tu economía, y Franco lo ha resuelto. El Caudillo ordena entregues tu chatarra. ¡Cumple su deseo!

Gobierno militar

ORDEN DE LA PLAZA DEL DIA 17 DE DICIEMBRE

Los jefes de Cuerpos, Centros y Dependencias de esta plaza manifestarán con urgencia a este Gobierno Militar si pertenece al suyo el soldado Sergio González Pérez, y caso afirmativo ordenará al mismo que se presente en el Juzgado Permanente, sito en el Palacio de Justicia, al teniente don Ramón Díaz Gutiérrez, al objeto de prestar declaración.

El general gobernador militar, Moreno.

ACTUALIDADES GRAFICAS

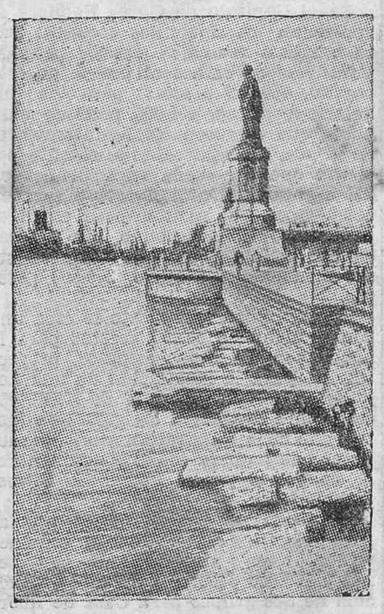

Un detalle del canal de Suez, donde las fuerzas de aire, mar y tierra de la Gran Bretaña, en dicha zona han comenzado a realizar grandes maniobras, que se consideran las más importantes de las efectuadas en aquel lugar, y aunque oficialmente se desmiente la noticia de que tomen parte en ella algunos cruceros franceses, parece que se acentúa la versión de un acuerdo anglo-francés para una probable defensa común del canal.—El ministro de la Guerra japonés en una visita que hizo recientemente al de los Estados Unidos.—La esposa del señor Mussolini presidiendo un reparto de regalos a familias pobres.

INFORMACION DE ANOCHE

CENSURANDO AL COMANDANTE ATLEE

Londres, 17.—Los periódicos recogen las manifestaciones hechas por el lord del Almirantazgo, Duff Cooper, censurando duramente al comandante Atlee, por su reciente viaje a la España roja.

DECLARACIONES DEL LORD DEL ALMIRANTAZGO

Londres, 17.—En una reunión celebrada anoche por el partido conservador, pronunció un discurso el lord del Almirantazgo inglés, Duff Cooper.

Dijo que el Gobierno japonés ha expresado su pesar por los ataques a los navíos ingleses y americanos en el río Amarillo y ha prometido castigar a los responsables.

Debemos aceptar—declaró el lord del Almirantazgo—las completas excusas del Japón y esperar que adopte resoluciones que eviten en lo sucesivo la repetición de estos hechos.

EL EMBAJADOR JAPONES VISITA AL SECRETARIO DE ESTADO DE NORTEAMERICA

Wáshington, 17.—El embajador del Japón visitó hoy al secretario de Estado, Hull, con el que conferenció largamente.

El diplomático japonés manifestó que no llevaba ninguna nota de su Gobierno, tratándose solamente de una conferencia.

Hull declaró a los periodistas que no sabía cuando contestaría el Japón a la nota enviada por el Departamento de Estado, como consecuencia del hundimiento del cañonero, "Panay".

FUE FUSILADO EL GENERAL CHINO QUE DEFENDIO NANKING

Shanghai, 17.—Se confirma que el mariscal Chiang-Kai-Shek mandó fusilar al general Chiang-Fú, que tuvo a su cargo la defensa de Nanking.

Se le acusaba de negligencia y falta de valor.

AYER DESFILARON POR LAS CALLES DE NANKING LAS FUERZAS NAVALES Y TERRESTRES DEL JAPON

Shanghai, 17.—A las trece y cuarenta y cinco de hoy, las fuerzas navales y terrestres del Japón hicieron su entrada triunfal en Nanking.

El almirante Haga fué el primero en entrar en la antigua capital china, al frente de los fusileros de la Marina de guerra.

Durante el desfile no se registró ningún incidente.

LA MUERTE DE UN PERIODISTA ITALIANO

Roma, 17.—El embajador del Japón en esta capital visitó hoy al conde Ciano, para expresarle el sentimiento de su Gobierno, por la muerte del redactor del periódico "Stampa", de Turín, Sandra Sandri, que murió en el hundimiento en el río Amarillo del cañonero norteamericano "Panay".

Dicho periodista se había trasladado al Extremo Oriente, para hacer las informaciones de la guera chino-japonesa.

GRANDES INUNDACIONES EN ROMA

Roma, 17.—Hoy se desbordó el Tíber, registrándose grandes inundaciones en los alrededores de Roma.

Las aguas alcanzan una altura de dos metros y se cree que subirán más, pues sigue lloviendo torrencialmente.

El aeropuerto de Roma está inundado, así como las Estaciones ferroviarias y la línea del ferrocarril.

Las pérdidas son muy importantes.

Desde hace 67 años no se habían registrado inundaciones como estas de ahora.

Las comunicaciones terrestres entre Nápoles y Roma, están interrumpidas.

EN UN ACCIDENTE MUERE CARBONIZADO UN "AS" DE LA AVIACION ITALIANA

Roma, 17.—Un avión se estrelló hoy contra una montaña, muriendo carbonizados sus tres tripulantes.

El aparato iba mandado por el famoso piloto Rovita, uno de los "ases" de la Aviación italiana.

Rovita participó en el vuelo que hicieron alrededor del mundo las escuadrillas que mandaba el mariscal Italo Balbo.

En toda Italia ha causado enorme impresión la muerte del famoso aviador.

LA ESTANCIA DE DELBOS EN PRAGA

Praga, 17.—El ministro de Relaciones Exteriores de Francia, señor Delbos, sostuvo hoy otra larga entrevista con el jefe del Gobierno de Checoeslovaquia.

El señor Delbos declaró a los periodistas que en las conferencias que ha celebrado en Praga, se ha puesto de relieve la igualdad de pareceres entre ambos Estados.

El acto del jueves en el Taller Patriótico

El jueves se celebró en el Taller Patriótico de esta capital un simpático acto consistente en el homenaje que por las operarias del mismo se rendía a sus compañeras extranjeras.

A dicho acto asistió una numerosa representación de Falange Española Tradicionalista y de las JONS, al frente de la cual figuraba el Inspector especial y Delegado Provincial de la Organización, señor Barrado Zorrilla, hallándose también representado en el acto el Comandante general del Archipiélago.

Formaban parte de ella el Secretario provincial, jefes de la Sección Femenina de Falange, Delegado de Auxilio Social, personal de los Servicios de Auxilio al Frente y Hospitales, Prensa y Propaganda, etc., etc.

Primeramente, el Delegado de los Talleres Patrióticos, don Pelayo López y Martín-Romero, hizo la presentación a los jefes de Falange de las señoras y señoritas extranjeras a quien se rendía el homenaje, y seguidamente presentó a las operarias del Taller al Jefe Provincial y Delegado de Falange, diciendo que el acto se compondría de dos partes: la primera, el homenaje en cuestión, y una segunda, que constituiría una agradable sorpresa, mejor dicho, la confirmación de un hecho grato, cuyo anuncio correría a cargo del Jefe Provincial de Falange Española Tradicionalista y de las JONS.

A continuación dió lectura a los nombres de las operarias extranjeras a quienes se rendía homenaje de admiración y simpatía, designando a continuación a las representantes de diversos Talleres de la isla presentes en el acto, a quienes se concedía el honroso encargo de prender al pecho de aquéllas medallas pendientes de lazos con los colores nacionales, como recuerdo del homenaje que se les tributaba.

El señor López y Martín-Romero pidió un aplauso para las operarias objeto del homenaje, en el que se unieron con entusiasmo todos los presentes.

Acto seguido se procedió a colocar en lugar preferente del salón, junto al retrato del Jefe del Estado, el de José Antonio Primo de Rivera, en medio de una unánime y clamorosa ovación, cantándose por las operarias y por todos los presentes, en pie y brazo en alto, el himno de Falange Española Tradicionalista y de las JONS.

Después de dar el señor Barrado los gritos de ritual, don Pelayo López y Martín-Romero anunció:

—Ahora el Jefe Provincial de Falange nos va a dirigir la palabra. Tened presente, operarias del Taller, que desde hoy es mi Jefe y vuestro Jefe:

DISCURSO DEL JEFE DE FALANGE

La aparición del señor Barrado en el estrado fué recibida con una calurosa ovación. El Jefe de Falange comenzó su discurso diciendo:

—Como bien ha dicho vuestro director, este acto consta de dos partes. Una, el homenaje tan justo como cariñoso que rendís a estas damas extranjeras que en la hora dura, cuando España se desangraba y sufría, supieron estar a nuestro lado y compartir con nosotros el esfuerzo y el sacrificio de los momentos difíciles, lo que las hace dignas de participar en el júbilo glorioso de nuestra próxima y definitiva victoria.

En la lucha enorme que nuestra juventud sostiene, mujeres, es el mayor consuelo, el mejor estímulo que se le pueda ofrecer, la seguridad de que vosotras estáis unidas también, con vuestro trabajo, con vuestro esfuerzo, con vuestro sacrificio, a la cruzada heroica.

Para que lo estéis plenamente también el día de la realización, cuando la guerra termine y España entre de lleno en el periodo de su organización nacional-sindicalista, a vosotras, obreras de los Talleres de Tenerife, sólo os falta una cosa. A eso vamos, y esa es la segunda parte de este acto, de la que antes os hablaba:

Lo que os falta es que, junto a esa escarapela tan gloriosa que lleváis, con los colores nacionales, llevéis también el yugo y las flechas de Falange. Las flechas de nuestra guerra; el yugo de nuestro amor. Nuestro amor, como españoles, a los soldados que por España luchan; como cristianos, que también nosotros somos cristianos, a los que, lejos de los suyos, cuentan, para vencer, con su fe en Dios y con su fe en España y en Franco.

El 17 de julio, el pueblo español dejó de ser una colonia para convertirse en un Estado fuerte y totalitario, en el que todos hemos de unirnos para la obra común. Vosotras sois un factor importante de ella. Como mujeres y como operarias de los Talleres. No importa que éstos se llamen Patrióticos o no. El todo es que lo sean. El todo es que laboremos todos unidos, los que en la retaguardia estamos, por el pobre soldadito que allá en el frente por nosotros lucha y por nosotros muere. Pobre, digo, y lo es por su alejamiento, por sus penalidades y angustias; pero también es grande y digno de envidia por el papel que le ha correspondido desempeñar en la obra de salvación de España.

Gran honor es para mí el poder haber venido a Tenerife a lograr, como uno de los primeros frutos de mi actuación, una unión material de lo que, en principio, en espíritu, estaba unido ya. Para sellar esta unión, y en demostración de mis buenas intenciones, os anuncio que he nombrado a vuestro director, camarada Pelayo López y Martín-Romero, Delegado Provincial de los Servicios de Intendencia de Falange, del que todos los Talleres de la provincia seguirán dependiendo, como hasta ahora han dependido de él en el cargo que ostentaba.

Así, todos unidos, nuestra obra podrá ser más intensa y eficaz. Yo espero de vosotras que seáis, con toda vuestra voluntad, el más firme apoyo de esta unión que pido y reclamo. Todas creéis en Dios, amáis a España y admiráis a Franco. Con este denominador común, podemos ir con paso firme, todos juntos, a la conquista del porvenir.

Las últimas palabras del señor Barrado fueron acogidas con una ovación entusiasta, que se prolongó largo rato, oyéndose vivas al Jefe de Falange, coreados unánimemente por las obreras del Taller.

OROTAVA

El cultivo del tabaco

Estimulados por la laudable iniciativa del Sindicato Agrícola "El Campo", de La Laguna, son muchos agricultores de este Valle de la Orotava, y seguramente de otras comarcas de la isla, los que se proponen, según nuestras noticias, emprender el cultivo del tabaco.

Aunque es cosa muy conocida, y toda advertencia en este sentido parezca ociosa, bueno será insistir en que la base del negocio, aparte de otros aspectos muy interesantes, radica en la selección de las semillas, época más adecuada para la siembra de éstas, y preparación de los terrenos donde conviene hacer los semilleros que más tarde han de producir las hojas propias para la elaboración y el consumo.

Mucho se ha hablado y escrito acerca de esta labor preliminar de suma importancia, pero nosotros tenemos la creencia de que todo se hará conforme a los métodos y procedimientos que la práctica preconiza como los mejores, ya que el agricultor canario puede ostentar el más rancio abolengo en el cultivo de la planta nicotiana.

Personalmente nos consta la verdad de este aserto, pero a mayor abundancia citaremos lo que en una Memoria presentada a la Comisión Nacional de Propaganda del Tabaco Habano, de la capital de la Gran Antilla Cubana, decía su autor, don Angel González del Valle: Los canarios, en su mayoría, fueron los que, desde los primeros tiempos, se dedicaron al cultivo del tabaco, siendo por lo tanto los fundadores de la industria en Cuba.

Esto constituye, sin duda alguna, nuestra mejor ejecutoria para emprender y sacar adelante un negocio en el que estamos tan bien preparados, y que, de seguro, será una nueva fuente de riqueza para el país en no lejano plazo.

De la honrosa opinión que a un fabricante de la Habana le mereció nuestra industria tabaquera, nos ocuparemos en la próxima información.

De sociedad

En uso de licencia ha llegado a esta Villa, procedente de la Península, el cabo de Infantería voluntario, don Eduardo Pérez Farinós.

—Se halla completamente restablecida de su enfermedad la señora doña Clelia García de Díaz.

—De Santa Cruz de la Palma ha regresado don Miguel Fernández Lugo.

—En unión de su señora esposa ha marchado para Sevilla don Antonio Herreros y Herreros.

Teatro Atlante

Para la sección de las 9'30 de hoy sábado, se anuncia un gran estreno de la Ufilms, "Casta Diva", por la célebre cantante Martha Eggerth.

Esta misma película se exhibirá mañana, domingo, a las 5, 6'45 y 9'30.

Es verdaderamente alentadora, por el buen gusto que revela, la excelente acogida que el público viene dispensando a estas películas líricas, en las cuales los más famosos cantantes del mundo lucen sus grande facultades artísticas.

Deportes

Con el título de "Piedad F. C.", ha quedado constituído en esta Villa un equipo de fútbol que viene entrenándose con gran entusiasmo para hacer su presentación en este campo de deportes, el próximo día 25, festividad de Pascua.

Paseo y música

Programa de las obras que ejecutará la banda municipal en la plaza de la Constitución mañana, domingo, a las cuatro de la tarde:

El tambor de Granaderos, pasodoble; Chapí.

Papá Martín, fantasía; Cagnoni.

Música clásica, selección; Chapí.

Bocaccio, fantasía; Suppé.

Tardes de Alejandría, fox; Monreal.

Bienvenida, pasodoble; Oropesa.

Himno Nacional.

CORRESPONSAL

Nuevo representante diplomático

Salamanca, 17.—El Gabinete Diplomático de Su Excelencia, nos comunica la siguiente nota:

"La República de El Salvador, que con su reconocimiento del Gobierno del Generalísimo Franco dió prueba fraternal y patente de que mantenía viva la hermandad espiritual entre aquel país y la España Nacional, ha designado como su ministro plenipotenciario cerca de su Excelencia el Caudillo al Excelentísimo señor don Raúl Contreras, actualmente representante ante la Santa Sede."

TINERFEÑO: NO OLVIDES QUE LA PATRIA NECESITA TU COOPERACION EN TODOS LOS ORDENES. PUEDES PRESTAR ESTA, ENTREGANDO TODA AQUELLA CHATARRA QUE NO TE SEA DE NECESIDAD EN TU HOGAR O INDUSTRIA.

DONATIVOS: JEFATURA PROVINCIAL DE FALANGE ESPAÑOLA TRADICIONALISTA Y DE LAS J.O.N.S.—TELEFONO, 3-6-1.

Ministerio de Cultura 2010

Para el Aguinaldo del Combatiente

AYUNTAMIENTO DE SANTA CRUZ DE TENERIFE

Continuación de la lista de donativos recibidos para la suscripción Pro Aguinaldo del Combatiente, en esta Depositaría, el día de la fecha:

Nicolás Martí, 100 pesetas; Hermógenes Fuentes, 10; José Cañadas, 15; Bernardo Diepenbrock, 25; Andrés Torrens, 25; Padres Misioneros, 20; Antonio López Palenzuela, 25; Carmen Suárez Madan, viuda de G. de Mesa, 25; Graciano Martín Rodríguez, 50; Nicolás González Cabrera, 30; Empleados Agencia Aduanas González Cabrera, 21'90; R. G. R., 50; Eduardo Izquierdo, 50; Nicasio de la Rosa Castro, 25; Matías Delgado, 50; Ricardo Fuentes, 35; Daniel Piñeiro, 25; Empleados Ferretería Caulfield, 46'65; Laboratorio Feria, 25; José Berástegui, 7; Florencio Graucio, 25; José González Luis, 2; José Fajardo Medina, 2; Francisco Fajardo Yanes, 2; Raimundo Redondo Blazques, 50; Guillermo Wildpret, 33'30; Paulino Melián Herrera, 16'65; María Ferrer Piñeiro, 15; José Ruiz Chávez, 14'15; Pedro Hernández Rodríguez, 10'15; Joaquín Torres Mora, 10'15; Valeriano García Mesa, 11'65; Zenón Villalba García, 10; Pedro Galván, 10'30; Manuel León, 9; Francisco Bethencourt, 8'65; Mariano León Mora, 8'30; José Saavedra Bethencourt, 8'30; Feliciano Domínguez, 5; Personal Compañía Telefónica Nacional de España, 189; Manuel Fernández Piñeiro, 15; Domingo León, 25; Andrés López Cutillas, 50; E. Siemens, 50.

Total recaudado hoy, 1.241'15 pesetas.
Suma anterior, 55.363'03.

Total recaudado hasta la fecha, pesetas 56.604'18.

Santa Cruz de Tenerife, 15 de diciembre de 1937.—II Año Triunfal.—El Depositario.

Falange Española Tradicionalista y de las J. O. N. S.

Jefatura Provincial de Santa Cruz de Tenerife

Relación de los camaradas admitidos en nuestra Organización por el Jefe Provincial, en la fecha de hoy:

Militantes

Alberto Padilla Hernández, Eulogio Rodríguez López, Manuel Mansito de la Cruz, Juan Martín Dorta, Jesús Vicente Méndez Rodríguez, José Martín Salazar, Manuel Barrios Dorta, Sergio Fernando Bonnet Suárez, Honorio Crisanto Borges, Luis Pérez Hernández, Pedro Torres González, Pablo de León Jiménez, Angel Lutzardo Hernández, Constantino Velázquez Vargas, Pedro Expósito Pérez, Elías Yanes Lorenzo, Genaro Yanes González, Florentino Yanes González, Víctor Francisco Jorge Hernández, Francisco Castillo y Castillo, Braulio Lara González, Pedro Rodríguez del Castillo, Antonio Díaz González, Elicio Rodríguez González, Ruperto Martín Dorta, Juan Walon Martín, José Domínguez Leal, Germán Herrera Rodríguez, Francisco Herrera Dorta, Nicolás Herrera Rodríguez, José González Martín, Marcelo García Castillo, Agustín García Pérez, Francisco García Pérez, Domingo González del Castillo, Antonio Acevedo García, Nicolás Acosta Leandro, Rafael Castillo H., Tomás Avila García, Florencio Acuña González, Federico García Quintero, Secundino Gómez Mesa, Antonio Hernández y Hernández, José Hernández Palenzuela, Antonio Dávila Bello, Manuel Rodríguez Guanche, Tranquilino Ramos de la Rosa, Federico Carranza García, Miguel Antonio Camacho y Camacho, Eugenio Cruz Santos, Antonio Brito Rodríguez, Rafael Arroyo Felipe, Antonio Suárez Delgado, Antonio Marcelino Cruz Francisco, Isidro Fuentes Perdigón, Domingo Fariña Rivero, José María Zárate Llarena, Pedro Fariña Díaz, Antonio Izquierdo Afonso, Domingo Quijada Oliva, Herminio Sánchez Lorenzo, Diego Llarena y Bravo de Laguna, Juan Cedrés Franchy, Santiago Cáceres Pérez, Saturio Fuentes Perdigón, Vicente Fernández Oramas, Francisco Fuentes Hernández, Domingo Castellano Marrero, Félix Castro Pérez, Juan Carballo González, Antonio Fernández Reyes, Antonio Jacinto del Castillo y González, Antonio Fariña Rivero, Rafael Torres Gorrín.

Adherido: Tomás Cruz y García.

Santa Cruz de Tenerife, 17 de diciembre de 1937.—II Año Triunfal.—¡Saludo a Franco! ¡Arriba España!

Cámara Oficial de la Propiedad Urbana

DE LA PROVINCIA DE SANTA CRUZ DE TENERIFE

Con el fin de que la Propiedad Urbana contribuya en las próximas Navidades, agasajando como se merece a nuestros combatientes, esta Cámara Oficial, por medio del presente anuncio, invita encarecidamente a todos los señores propietarios de esta provincia a aportar el importe equivalente a un día de los alquileres de sus propiedades a la suscripción Aguinaldo en especie para el Combatiente, pudiendo efectuar sus ingresos en la cuenta corriente abierta al efecto en la Sucursal del Banco de España de esta capital, o en las oficinas de esta Cámara, San Francisco, 13, todos los días laborables, de 3 a 6 de la tarde.

Se ruega a los señores propietarios que efectúen sus ingresos directamente en el Banco de España, presenten los resguardos correspondientes ante esta Cámara para su anotación en la relación abierta al efecto.

Santa Cruz de Tenerife, 11 de diciembre de 1937.—II Año Triunfal.—El presidente, Francisco La-Roche.

De los pueblos

GUIMAR

Aguinaldo

El festival organizado a beneficio del Aguinaldo del Combatiente, que tuvo lugar el día 10, resultó en extremo lucido.

Todos los que intervinieron en el mismo cumplieron con éxito su cometido, distinguiéndose el coro de alumnas de la Escuela número 1 del Escobonal, que se portaron como artistas prometedoras.

Vacaciones

El día 15 comenzaron las vacaciones de Navidad en todas las escuelas nacionales del término municipal.

Nochebuena

Continúan los preparativos para la celebración de la Nochebuena en la Iglesia parroquial de San Pedro, con la misma ostentación de años anteriores.

Pésame

Se lo enviamos el Director de la Escuela graduada de niños de esta Villa, don José Delgado Marrero, por el fallecimiento de su hijo político, don Juan de Cabrera Zapata, ocurrido en La Higuerita el día 12 del actual.

—También hacemos presente nuestro pésame a don Modesto Campos Díaz, con motivo del fallecimiento de su madre política, doña Carmen Cervantes; igualmente a sus hijos, don José y don Miguel Rodríguez Cervantes.

Cédulas personales

El próximo día 21 terminará el plazo voluntario para la recaudación de dicho impuesto; así es que llamamos la atención del vecindario a fin de que se provean de dicho documento, en evitación de que pasen a ejecutoria y tengan que abonar el doble del valor de las mismas.

Compañía Telefónica Nacional de España

Teniendo prohibido esta Compañía a sus funcionarios la petición de aguinaldos, avisamos a los señores abonados para que no se dejen sorprender por personas ajenas, que haciéndose pasar por operarios de la misma están solicitando aguinaldo de Pascua.

CABILDO INSULAR

Sesión de la Comisión Gestora

La Comisión Gestora de este Cuerpo ha resuelto a propuesta de su Presidente señor López Méndez, solicitar de la Comisión correspondiente de la Junta Técnica del Estado, la declaración de Parque Nacional del Generalísimo Franco a favor del Pinar de La Esperanza, con la concesión de los beneficios inherentes a tal declaración; encargar al arquitecto don José Enrique Marrero Regalado la redacción de un proyecto para la construcción de dos miradores turísticos en dicho pinar y puntos denominados "La Encendida" y "Las Goteras", solicitándose al efecto las oportunas autorizaciones, y que por el propio arquitecto se confeccione un proyecto de dos refugios turísticos en el repetido camino para construirlos en los sitios que a su tiempo designe la Corporación.

Edificio para Casa de Huérfanos

Esta Corporación a propuesta del señor López Méndez ha resuelto encargar al arquitecto señor Marrero Regalado la confección de un proyecto de edificio de tres plantas y diversos cuerpos que habrá de construirse en las huertas anexas al Hospital Civil de esta capital, para la instalación de la Casa de Huérfanos en sus dos secciones de niños y niñas.

Dicho edificio constará de departamentos para escuelas, talleres, etc. y alojamiento de las Comunidades religiosas que se encarguen de la regencia de dicho Establecimiento, a cuyo efecto se realizarán cerca del Excmo. e Iltmo. Sr. Obispo de la Diócesis, las gestiones necesarias para que la Institución Salesiana u otra Comunidad religiosa similar se encargue de la regencia de la sección de niños.

Es propósito del Cabildo acometer las obras dentro del año próximo, por lo menos en lo que respecta al pabellón destinado al alojamiento de los niños, consignándose la cantidad de cien mil pesetas en el presupuesto del ejercicio de 1938.

Obras insulares

Ha sido aprobado el proyecto de las obras de explanación, muros, pasos de cauce y obras accesorias de la pista de El Escobonal en la carretera de esta capital a Buenavista, por Güimar y Adeje al Puerto de Tablado (primer trozo), cuyo presupuesto asciende a la suma de pesetas 58.626'98.

Las obras de referencia se ejecutarán mediante subasta.

Licencia

Le han sido concedidos quince días de licencia para contraer matrimonio a la telefonista de la red insular, doña Amalia Peña, que presta sus servicios en la Estación de San Miguel.

Distribución de fondos

La Comisión Gestora ha aprobado la distribución de fondos para satisfacer las obligaciones del presente mes, por un importe de 632.416 pesetas.

La propia Comisión ha resuelto adquirir doscientos sellos de 0'25 pesetas cada uno a beneficio de "Auxilio Social".

El presupuesto ordinario para 1938

En el presupuesto insular ordinario aprobado por la Comisión Gestora en su sesión de 16 del que cursa, figura en el Capítulo de Beneficencia una consignación de 6.000 pesetas para atenciones benéficas de retaguardia.

En el Capítulo de Obras Públicas se consignan los siguientes créditos: Para caminos vecinales, 450.000 pesetas; para Vías de enlace al puerto de esta capital, 450.000 pesetas; para Vías insulares y pistas, 401.000 pesetas; para obras que ejecuten los Ayuntamientos de la isla, con aplicación al setenta por ciento que les pueda corresponder en los ingresos del arbitrio sobre tabacos, 630.000 pesetas; para invertir en obras insulares, por el Cabildo, con aplicación al treinta por ciento del producto del mencionado arbitrio, 270.000 pesetas.

En el propio Presupuesto se crea una consignación de 60.000 pesetas para la adquisición de solar, estudios, proyectos, etc para la instalación de una Leprosería provincial, y otra de 10.000 pesetas para atender a los gastos de instalación de la Casa reformatorio de menores que pudiera construirse, bien por el Cabildo o por el Patronato correspondiente.

Asimismo se figuran 75.000 pesetas para los gastos de terminación del nuevo aeródromo y arrendamiento de terrenos y 100.000 pesetas para la construcción de dos grupos para Casa de huérfanos, así como establecimiento de los Padres Salesianos u otra Comunidad, para la enseñanza profesional, estableciéndose un crédito de igual cuantía para las obras de ampliación de la Casa Cuna.

En el Capítulo de Montes se consignan 15.000 pesetas para contribuir a la repoblación forestal y creación de una guardería forestal móvil.

Y en el Capítulo de Agricultura, se figuran 30.000 pesetas para la instalación y sostenimiento de viveros insulares o nacionales de árboles, plantas y semillas, así como campos de experimentación.

GOBIERNO CIVIL

MULTAS

VALVERDE

Juan Lima León, 25 pesetas; Geraldo Hernández, 10; César León Barrera, 10; Anacleto Padrón, 5; Nicanor Padrón Lima, 50; Juan Lima Padilla, 50; Gervasio Fernández, 10; Antonio Ravelo, 5; Antonio Sosa, 25; Antonio León, 10; Valentín Rodríguez, 25; Eladio Cejas, 10; Juan Fernández, 5; Evangelina Padrón, 10; Adelina Febles, 10; Bernardina Fernández, 10; José Hernández, 10; Regina Padrón, 10; Juan Quintero, 10; Agustín Reboso, 10; Feliciana Rodríguez, 10; José Padrón, 10; Francisco González, 20; Carmen Pérez, 20.

HERMIGUA

Laureana Rodríguez, 5; Ricardo Barrera, 5; Dolores Barrera, 5; Abelardo Díaz, 5; Tomasa Vera, 5; Matilde Rodríguez, 5; María Medina, 5; Domingo Hernández, 5; Jacinto Rodríguez, 5; Carmen Medina, 5; Cesarina Hernández, 5; Manuel Hernández, 5; Antonio Mercedes Herrera, 5; Francisco Izquierdo, 5; Lorenzo Armas, 5; Carmen Peraza, 5.

BUENAVISTA

Guillermo Acevedo, 25; Emiliano Díaz, 25.

FRONTERA

Gerónimo Armas, 50.

BARRIO DE SAN ANDRES

Eloísa Franquis, 25; José Salomón, 25; Antonio Covas, 15; Cira Covas, 15; Isidora García Delgado, 15.

LA LAGUNA

José Alonso Gil, 50; Adolfo Rodríguez, 25; Pedro Rodríguez, 25; Venancio Rodríguez, 25; Avelino Expósito, 25; Celestino del Castillo, 25; Leandro Fernández, 10; Francisco del Castillo, 25; Olegario del Castillo, 25; Angel Ramos, 10; Manuel Bacallado, 15; Concepción Gil, 15; Angelina González Rivero, 20; Domingo Amador, 10; Antonio Rodríguez, 15; Gregorio Benítez, 10; Cristóbal González, 15; Ana Arron, 15; Agustín Reyes García, 15; Gerónimo González, 10; Lázaro Alvarez, 25; Isaac González Melián, 10.

LAS MERCEDES

José Amador Rojas, 25.

GUAMASA

Lázaro Alvarez, 25.

AGULO

Isabel Fragoso Trujillo, 10; Ciro Carballo Cubas, 10; Manuel Santos Correa, 15 pesetas.

ADEJE

María Fraga, viuda de Méndez, 25; Antonio E. Trujillo, 25; Juan E. Castellano, 25; Rafael Urbano, 25; Diego García Casañas, 10.

ADEJE

Manuel Ramos González, 25; Manuel Rivero Pérez, 10; Concepción Vargas Jacinto, 10; Constanza Ramos, 10; Juan Ramos González, 10; Joaquín Mesa Pérez, 10; Josefa Vargas Abreu, 10; María Afonso Linares, 10; Sofía Afonso Linares, 10; Juan Jiménez Pérez, 10; Manuel Pérez Alayón, 10; Pedro García Pérez, 10; Tomás Martín García, 25; Manuel Alvarez Martín, 15; Pedro Alvarez Fraga, 50; José E. Gorrín, 25; Consuelo Bethencourt, 50.

VALLESECO

Francisco Betancort, 25.

PUERTO DE LA CRUZ

Manuel Marrero Díaz, 10; Paula Rodríguez Castro, 10; Pedro Cruz García, 25; Donato Pérez Bencomo, 200; Leonardo González y González, 10; Julián del Pino Perera, 10; Manuel Marrero Díaz, 10; Indalecio Felipe Hernández, 10; Estanislao Bello Quevedo, 25; Manuel Alberto Martín, 10; Gaspar Martín, 10; Teófilo Armas, 10; José Martín Armas, 25; Paulina Rodríguez Castro, 15; Domingo García Cabrera, 10; Andrés Gómez Santos, 15; Donato Lutzardo Bonilla, 15; Agustín Jacinto, 15; Celestino Bravo, 10; Miguel García Hernández, 10; Esteban Luis, 15; Eugenio Machado, 15; Alonso José Pérez, 10.

VALLEHERMOSO

José Torres Barroso, 25.

GARAFIA

Arsenio García, 10; Diego García, 5; Vicente Rodríguez, 5; José Perdomo Melián, 15; Antonio Pérez García, 10; Antonia Orriva García, 10; Gregorio García, 5; José Rodríguez Díaz, 10; Antonio Díaz Ventura, 25; Arsenia Martín Herrera, 25; Tomás Rodríguez, 5.

GARAFIA

Pablo Pérez Díaz, 10; Angel Rodríguez, 15; José García Díaz, 10; Juan Pérez Rodríguez, 15; Fernando Fernández, 25; Juan Rodríguez, 10; Narcisa Rodríguez Martín, 10; Josefa Castro y Castro, 10; Santos Paz Pérez, 5; José María Melián, 10; Clorinda Pérez y Pérez, 10; Estefana Fernández, 5; Micaela Cruz Hernández, 10; Antonio Martín Fernández, 5.

GARACHICO

Celestino Adán Martín, 10; María Jiménez Alonso, 5; Segundo Sánchez de la Cruz, 5; José Rodríguez Hernández, 20; Víctor Palenzuela Méndez, 5; Antonio Pérez Alvarez, 5; Benigno González Martín, 5; María Martín Martín, 5.

CAPITAL

José Ballesteros, 20; María Lorenzo, 5; José Alvarez, 5; Román Morales Rufino, 50; Eugenio Cabrera, 20; Mercedes Galván, 20; Lucio Flores, 5; Pino Rodríguez, 5; Evaristo Pérez, 5; Ramón Blanco, 5; Cándida García, 10; Diego Amador, 5; José Aguilar, 5; Adela Rodríguez, 10; Candelaria Pérez, 5; Casimiro Arteaga, 5; Antonio Rodríguez, 10; Felisa Carpio, 5; Víctor de Buen, 15; Miguel López, 5; Hildebrando Padrón, 10; Juan Rodríguez M., 5; Emilio González, 5; Salvador García, 10; Alejandro Martín, 10; Miguel del Pino, 5; Luis García Briganty, 5; Señora Viuda de Plata, 5; Imelda Rodríguez, 5; José Bacallado, 5; Juan Pérez y Pérez, 5; Rosario Jorge, 5; Josefa Hernández, 5; Vicente Martín Reyes, 10; Manuel Gutiérrez, 5; Elisa Castilla, 15; Pablo Esteban Alvarez, 5.

×

También han sido multados los señores alcaldes que a continuación se detallan, por no remitir las correspondientes liquidaciones a su debido tiempo y el importe de la recaudación:

Alcalde de Tazacorte, 300 pesetas.
Alcalde de Hermigua, 300.

Importe total de las multas, pesetas 4.483'00.

Santa Cruz de Tenerife, 15 de diciembre de 1937.—Segundo Año Triunfal.

SANATORIO

DR. J. RODRIGUEZ LOPEZ

Tratamiento de cáncer, tumores, ulceraciones, etc., con cirugía, Radioterapia, Radium, bisturí eléctrico, etc.
Horas de consulta, de 10 a 1.
Teléfono 633.—Plaza 25 de Julio.

INFORMACION REGIONAL

LAS PALMAS

Gran fiesta en el Teatro

Tocan a su fin los preparativos de una gran fiesta Pascual, organizada a iniciativa del Ayuntamiento de la ciudad y realizada por el gran pintor Néstor.

En esta fiesta se dará a conocer bellas canciones folklóricas de las que es autor Néstor Alamo. Para estas nuevas canciones, el pintor ha preparado unos maravillosos escenarios.

Se interpretarán por la orquesta, partes de las zarzuelas regionales de los maestros Tejera y Víctor Doreste "Folías Tristes", "La hija del Mestre" y "La Zahorina". Grupos corales cantarán motivos populares de la tierra y bailarán las danzas típicas, con el traje regional.

Y como final del espectáculo un desfile de Reyes, cortejos y pastores llenará todo el Teatro.

El alcalde

El alcalde de esta ciudad, don Juan Mulet, en su charla con los periodistas, expresó su satisfacción por el resultado de la suscripción "Pro-Aguinaldo del Combatiente" que se va a cerrar con unas 60.000 pesetas.

Ha recibido además un donativo de don Camilo Martinón de 5.000 pesetas.

Gobernador de viaje

Habiendo sido autorizado por la Superioridad para marchar a la Península, el Gobernador civil de esta Provincia, don Antonio García López, se ha hecho cargo del mando interino de la misma, don Manuel Romero Ojeda, jefe Provincial de Falange Española Tradicionalista y de las JONS.

LANZAROTE

Bodas

Ultimamente han contraído matrimonio en Arrecife de Lanzarote la distinguida señorita Matilde Coll Díaz, con don Rafael Fiestas Contreras, recaudador de Hacienda de aquella isla.

Bendijo la unión el cura párroco de San Ginés, don Juan Ramírez, y actuaron de padrinos la señora doña Matilde Díaz Coll y don Eduardo Coll Díaz, madre y hermano, respectivamente, de la novia.

EN EL BALNEARIO

Festival aplazado

La importante competición que a beneficio de Auxilio Social de F. E. T. y de las JONS, debía celebrarse en el Balneario Santa Cruz mañana, domingo, para disputarse entre otros trofeos, la Copa de Navidad, ha sido aplazada para el próximo domingo, día 26 de los corrientes.

Sindicato Español Universitario

Sección Femenina

Todas las camaradas del grado Bachiller oficial deberán personarse en el local de este Sindicato hoy, sábado, a las nueve de la mañana, con el uniforme reglamentario.

Por Dios, España y su revolución nacional-sindicalista. Saludo a Franco. Arriba España. Estudio y Acción.

Santa Cruz de Tenerife, 18 de diciembre de 1937.—Segundo Año Triunfal. La Jefe Local, María Lola Coello.

Junta Reguladora de Importación y Exportación

Información

Según se nos informa en la Junta Reguladora de Importación y Exportación, se ha recibido en la misma un telegrama de la Comisión de Industria, Comercio y Abastos, referente a la importación de aceite de oliva en esta provincia, que dice: "Con esta fecha facúltase a Junta Cental Abastos Sevilla para autorizar expediciones aceite destino Canarias."

Lo que se hace público para general conocimiento.

Santa Cruz de Tenerife, 17 de diciembre de 1937.—II Año Triunfal.

Sección Agronómica

Tasa del sulfato de cobre

Se advierte a todos los vendedores y tenedores de sulfato de cobre, que el precio de dicho producto se fija en 137 pesetas los cien kilos.

Este precio se entiende puesto en almacén de esta capital.

Cuando la venta se haga en sitio distinto a la capital, se podrá cargar los gastos de porte desde ésta al punto de venta.

Santa Cruz de Tenerife, 17 de diciembre de 1937.—II Año Triunfal.—El Ingeniero Jefe accidental, Andrés García Cabezón.

La Tinerfeña

Sociedad Anónima de la Plaza de Toros

De conformidad con lo dispuesto en nuestros Estatutos, se convoca a los señores accionistas para celebrar junta general ordinaria el 23 del corriente, a las 18 (seis de la tarde), en la casa número 12 de la calle de Pérez Galdós.

Santa Cruz de Tenerife, 15 de diciembre de 1937.—II Año Triunfal.—El secretario, César Casariego Caprario.—V. B. El presidente, Juan Ojeda Bethencourt.

ORDEN DEL DIA

1.—Aprobación, si procede, del acta anterior.

2.—Renovación de cuatro consejeros propietarios y tres suplentes.

3.—Manifestaciones de los señores accionistas.

Paquetes para el frente

Se confeccionan envíos militares.
Se admiten confeccionados.
Se preparan los paquetes.
Envases, lacrado, precintado.
Suárez Guerra, 10-12, primero, segunda (antes San Roque). Entrada próxima a la calle del Castillo
Muestras, pequeños paquetes, asegurados, a reembolso, etc., etc.
Horas, de 10 a 12 y de 3 a 7.

Cigarrillo Ingles

Importación: Casa del Libro

PATATAS DE SEMILLA
UP-TO-DATE
SUPERIOR CALIDAD
MAXIMILIANO DIAZ NAVARRO — — CALLE DE SAN JOSE, NUM. 20

No más herniados

Curacion de las Hernias (quebraduras) por grandes, graves y dificiles que sean (aun las producidas despues de operadas), todas se mantienen y progresivamente se curan con nuestros novisimos herniarios "CURATOR", centrico-reguladores de alta precision. No hay dos hernias iguales. Cada tumor herioso necesita un aparato distinto construido automaticamente segun las nesesidades de cada paciente. No martirice su cuerpo usando bragueros que solo causan perjuicio. La mayoria de las veces, las extrangulaciones son causadas por el uso de vendajes y bragueros. Aconsejese de su medico y de seguro le recomendará nuestros sin iguales aparatos. — FAJAS VENTRALES. — APARATOS PROTEXICOS.—PIERNAS ARTIFICIALES.

ESTEBAN PASTOR
CIRUJANO CALLISTA.—CASTILLO, 58.—TELEFONO, NUM. 62.

Caja General de Ahorros y Monte de Piedad
BAJO EL PROTECTORADO E INSPECCION DEL GOBIERNO
SALDO DE IMOPOSICIONES: PESETAS 11.000.000
LA LAGUNA, Plaza de la Catedral, número 7.
LA OROTAVA, calle de Inocencio García Feo, número 5.
GUIMAR, Plaza de la Iglesia, número 7.
ICOD, San Agustín, número 6.
ESTA CAJA DE AHORROS ES DE TENERIFE; SUS BENEFICIOS NO DE NUESTRA ISLA Y SUS FONDOS FOMENTAN EL TRABAJO Y CREAN LA RIQUEZA

SACOS USADOS
COMPRA Y VENTA
PLAZA DE LA IGLESIA, 2.—TELEFONO, NUM. 1201
GRANDES EXISTENCIAS

Consejo Ordenador de la Exportación del Plátano

SECCION DE TENERIFE

Estando interesado este Consejo en la compra de 25 toneladas de papel de periódicos y 20 toneladas de hilo sisal, para entrega inmediata, se pone en conocimiento de los señores interesados, con el fin de que nos sean pasadas ofertas en el plazo de ocho días.

Santa Cruz de Tenerife, 16 de diciembre de 1937.—LA DIRECCION.

»Bayer«

sinónimo de responsabilidad ante el mundo entero

La responsabilidad obliga

Fieles a este concepto, los preparados »Bayer« no son puestos a la venta hasta tanto no son sometidos previamente a dilatadas y penosas investigaciones de comprobación y a experiencias científicas muy detenidas.

Este sentido de responsabilidad exige en la preparación de la Aspirina un constante control sobre la pureza del producto y una continua comprobación de cada partida de fabricación.

Por los motivos indicados, este medicamento disfruta con razón de la absoluta confianza y el aprecio incondicional del público de todos los países.

BAYER

ASPIRINA

EL PRODUCTO DE FAMA MUNDIAL

Las Navidades del combatiente

UNA TARJETA DE FELICITACION CON ALEGORIAS DEL TERRUÑO Y LA LETRILLA EMOCIONADA DE UNA FOLIA, ES EL MAS ELEVADO RECUERDO PARA EL SOLDADO DE LA TRINCHERA.

De venta: en FOTOGRAFIA BENITEZ, San José, 32.

Ministerio de Cultura 2010

Mancomunidad Provincial

La sesión del jueves

La presidió el señor Salazar Bethencourt, y asistieron los gestores señores Batista Rojas, La Roche Aguilar y García López.

Fué aceptado el proyecto de presupuesto general de la Corporación para el próximo ejercicio de 1938, confeccionado por el Interventor de Fondos, señor Zarate e informado favorablemente por la Comisión de Hacienda, y quedó aprobado, así como sus ordenanzas, tarifas, repartos y bases complementarias.

—Con intervención del jefe del Detall de la Plaza quedaron fijados los precios medios de artículos de suministro en la provincia a fuerzas del Ejército y Guardia Civil, correspondiente al mes de noviembre último.

—Como resolución a escrito del S. E. U. invitando a la Presidencia a formar parte del Patronato del Colegio privado de Segunda Enseñanza que dicha entidad organiza en sustitución del clausurado Instituto, se resolvió de conformidad.

—Se acordó subvenir a la instalación y sostenimiento de la Oficina Provincial de Colocación Obrera cuyo funcionamiento propone la Delegación de Trabajo en virtud de instrucciones recibidas de la Junta Técnica del Estado.

—Fueron aprobadas las cuentas trimestrales de Caja correspondientes al primer semestre del año.

—La Corporación quedó enterada del acuerdo de la Junta Provincial del Paro Obrero de otorgar su auxilio económico a las obras complementarias y de ampliación del Asilo Provincial de Dementes últimamente aprobadas.

—Se acordó que por la Dirección médica de dicho Establecimiento se abra un curso para preparación de enfermeros y enfermeras del mismo.

—También se acordó que en lo sucesivo la denominación oficial de dicho Manicomio sea la de "Sanatorio Psiquiátrico Provincial de Santa Cruz de Tenerife."

—Quedó aprobada la habilitación dentro del Presupuesto vigente de la Mancomunidad de un suplemento de crédito por pesetas 9.516'39 para cubrir atenciones que han resultado insuficientemente dotadas.

Registro civil

Nacimientos

María de la Concepción González García, José Díaz Franquis, Catalina Marrero Suárez, María Clotilde Martín Méndez.

Defunciones

Antonio Martín Hernández, de esta capital, 37 años, casado. Neoplonía pulmonar.—Imeldo Serís, 22.

Hipólito Zamora Cárdenes, de esta capital, 57 años, casado. Gangrena diabética.—Marina, 4.

Antonio Rodríguez González, de La Laguna, 75 años, casado. Endocarditis.—Calvo Sotelo, 75.

Jesús Lajusticia Alonso, de Bilbao, 42 años, casado. Oclusión intestinal.—R. del General Franco, 4.

Bernardo Peña Santana, de Arrecife, 33 años, casado.—Neumonía.—Hospital civil.

Juana Martín Tabares, de esta capital, 20 años, casada. Tuberculosis pulmonar.—Cruces, 50.

Nélida Delgado Campos, de Granadilla, 6 meses. Enterocolitis.—Puente Zurita.

Matrimonios

José García Núñez, de La Laguna, 27 años, soltero, con Carmen Alvarez Amarán, de esta capital, 25 años, soltera.

Manuel González y González, de Santiago de Cuba, 24 años, soltero, con Fidelina Trujillo Navarro, de Santiago del Teide, 22 años, soltera.

Notas de sociedad

VIAJEROS

Ha llegado de la Península, el alférez de Artillería, don Ramón González Cachón.

—Para Santa Cruz de la Palma ha hecho viaje el abogado don Luis Cobiella Zaera.

—Marchó al frente de operaciones, el sargento de Falange, don Domingo Aguiar.

—Ha regresado a Las Palmas, don Antonio Mederos.

—Ayer hizo viaje a la Península, con objeto de posesionarse de su nuevo destino de director de la Prisión de Pontevedra, el que lo fué de la de esta capital, don José Bautista.

—Han hecho viaje a Santa Cruz de la Palma, don Carlos Sáenz, don Eugenio Carballo, don José Santana, don Eduardo Abreu, doña Antonia Concepción, don Pablo Hernández, doña María Rodríguez, don Domingo González, don Julián Sánchez, doña Rosario Rodríguez y don Vicente Angles.

—Hoy hará viaje a la Península el capitán de Infantería, don Vicente Cáceres.

ENFERMOS

Se halla restablecido de la ligera indisposición que le retuvo unos días en cama, el gobernador civil interino de esta provincia, don Antonio Espejo Hinojosa.

—En esta capital se encuentra enfermo el Comisario de Guerra don Luis Gómez-Landero Ballester.

NECROLOGIA

Ha fallecido en esta capital el apreciable joven don Antonio Martín Hernández, cuya muerte ha sido muy sentida entre sus numerosas amistades.

A las siete de la mañana de hoy se dirá en la iglesia de la Concepción una misa de requiem en sufragio de su alma.

Reciban su viuda, madre y demás familia, nuestro sentido pésame.

—También ha fallecido en esta capital, don Rafael Lajusticia Alonso, persona que gozaba de gran estimación.

Acompañamos a sus familiares en su sentimiento.

—Anoche falleció en Guamasa la respetable señora doña Ildefonsa González Hernández, que por sus excelentes prendas de carácter gozaba en aquel pueblo de general estimación.

El sepelio de la finada se verificará a las tres de la tarde de hoy.

Reciban sus hijos, su hijo político don Juan Hernández Abad y demás familia, la expresión de nuestra sincera condolencia.

Junta Provincial de Precios

TASAS

Leche condensada "Tres Vacas", "Esbensen, "Heyman".—Caja de 48 latas, con salida, 49'90 pesetas; en plaza, 51'00; al detall, 1'25 bote.

Algarrobas.—Los 100 kilogramos, con salida, 57'45; en plaza, 58'00.

Rebaza (Afrecho).—Los 100 kilogramos, con salida, 45'00; en plaza, 45'00.

Bacalao "Oreja Azul".—Los 100 kilogramos, con salida, 165'00; en plaza, 165'00; al detall, 2'00 kilo.

Mantequilla "Heyman".—Lata de 400 gramos, en plaza, 5'00; al detall, 5'75 lata.

Mantequilla "Heyman".—Lata de 200 gramos, en plaza, 3'25; al detall, 3'70 lata.

Jamones de un kilo.—En plaza, 10'00; al detall, 12'00 el kilo.

Jamones de 5 kilos.—En plaza, 7'35 el kilo; al detall, 8'80 el kilo.

Pimentón Molido.—Con salida, 5'50 el kilo; en plaza, 5'50 el kilo; al detall, 6'50 el kilo.

Guisantes.—Los 100 kilos, con salida, 119'00; en plaza, 119'55; al detall, 1'35 el kilo.

Lentejas.—Los 100 kilos, con salida, 129'00; en plaza, 129'55; al detall, 1'45 el kilo.

Judías pintas.—Los 100 kilos, con salida, 130'00; en plaza, 130'55; al detall, 1'45 el kilo.

Judías blancas gordas.—Los 100 kilos, con salida, 153'30; en plaza, 153'85; al detall, 1'75 el kilo.

Altramuces (Chochos).—Los 100 kilos, con salida, 53'00; en plaza, 53'55.

Arroz "Burma".—Los 100 kilos, con salida, 56'70; en plaza, 59'50; al detall, 0'70 el kilo.

Nota.—Se advierte al público, compruebe siempre los precios de tasa, con las compras que efectúe, debiendo presentar la denuncia correspondiente (verbal o escrita) a esta Junta Provincial de Precios (Gobierno civil), en cuyo caso podrán reclamar la cantidad que les haya sido cobrada indebidamente.

¡Saludo a Franco! ¡Arriba España!

Santa Cruz de Tenerife, 17 de diciembre de 1937.—II Año Triunfal.—El secretario, Gumersindo de Urquiza.

Taller Patriótico

Continúa abierta la suscripción para adquirir material sanitario y prendas de abrigo con destino a nuestros soldados y falangistas:

Suma anterior, 10.325 pesetas.

Don Jacob Ahlers, 1.000 pesetas; don Angel Romero, 100; don Andrés Orozco, 50; don Andrés López Cutillas, 50; doña Concepción Pérez Yanes, 50; doña Rosa Izquierdo y hermanas, 25; doña Isabel Zerolo, viuda de Costa, 25.

Total, 11.625'00 pesetas.

EMPRESAS DE AGUAS

Comunidad de explotación de aguas denominada LAS LAJITAS

TACORONTE

De orden del señor presidente se convoca a los señores partícipes a celebrar Junta general extraordinaria el día 19 del corriente y ordinaria el 9 de enero próximo y horas de las quince, en el local del Cine Metropolitano de esta localidad.

Orden del día para el 19

1.—Lectura del acta anterior.

2.—Enterar a la Junta de los deseos de la Comisión Gestora del Ayuntamiento de esta ciudad, para el arrendamiento del Depósito de aguas que tiene la Comunidad.

3.—Dar cuenta de las indicaciones de algunos comuneros para poner en comunicación el Depósito y los Fieles distribuidores para aumentar el suministro de las aguas.

4.—Caso de que se acuerde el arrendamiento del Depósito designar una Comisión que redacte las condiciones a que se ha de sujetar el concurso y preferencia entre los concursantes.

Orden del día para el 9 de enero

1.—Lectura del acta anterior.

2.—Designación del nuevo Consejo de Administración para 1938.

3.—Examen de cuentas del año que finaliza.

4.—Gestión del Consejo.

5.—Manifestaciones de los comuneros.

Tacoronte, 10 de diciembre de 1937.—Segundo Año Triunfal.—El secretario, Tomás Sánchez.—V. B., El presidente, C. García Dorta.

EXPLOTACION DE AGUAS DEL BARRANCO DE ARACA

Por la presente se convoca a los señores partícipes de esta explotación, a la junta general ordinaria, correspondiente al ejercicio de 1936, que se celebrará el domingo, día 19 del corriente, en el Ateneo de La Laguna, a las 10 de la mañana, con el siguiente

ORDEN DEL DIA

1.—Lectura del acta de la sesión anterior.

2.—Manifestaciones de la presidencia.

3.—Nombramiento de la Comisión revisora de Contabilidad.

4.—Renovación de los cargos en la Junta Administrativa.

5.—Manifestaciones de los señores partícipes.

×

A continuación se celebrará la junta general ordinaria correspondiente al ejercicio de 1937, en el mismo Ateneo de La Laguna, con la siguiente

ORDEN DEL DIA

1.—Ratificación del acta de la sesión anterior.

2.—Propuesta de la Junta de Administración sobre la marcha administrativa y económica de la Explotación.

3.—Nombramiento de la Comisión revisora de Contabilidad.

4.—Renovación de los cargos en la Junta Administrativa.

5.—Manifestaciones de los señores partícipes.

La Laguna, 10 de diciembre de 1937. II Año Triunfal.—El secretario, C. La-Roche.—V. B. El presidente, José Maldonado.

COMUNIDAD "LA ATLANTIDA"

Por la presente convocatoria se cita a los señores partícipes de esta Comunidad a una junta general ordinaria que tendrá lugar el día 19 de diciembre de 1937, y hora de las trece (una de la tarde), en el local de doña Juana Díaz, situado en la carretera general, con arreglo al siguiente

ORDEN DEL DIA

1.—Lectura, discusión y aprobación, si procede, del acta anterior.

2.—Tomar acuerdos en los puntos que quedaron pendientes en la última Junta.

3.—Presentación de cuentas.

4.—Nombramiento del Consejo de Administración que ha de regir el año 1938.

5.—Manifestaciones de los señores partícipes.

Fasnia, 12 de diciembre de 1937.—Segundo Año Triunfal.—El presidente, Manuel Díaz Delgado.

AGRUPACION DE VENDEDORES EN COMUN DE LAS AGUAS DE LA COMUNIDAD "CHIRIJER"

Por medio de la presente se pone en conocimiento de los señores agrupados que a partir del día 18 del actual pueden pasar por las oficinas de esta Agrupación, sitas en la calle del Adelantado, número 1 (esquina a la Plaza del Príncipe), de 9 a 12 de la mañana y de 3 a 5 de la tarde, para cobrar renta.

Santa Cruz de Tenerife, 16 de diciembre de 1937.—II Año Triunfal. El secretario-contador, Mauricio Fuertes González.—V. B. El presidente, Eugenio Machado del Hoyo.

Parque Recreativo

A las 6'30 y las 10'15, estreno. Ufa presenta la sugestiva producción,
EL TEMPLO DE LA MODA
Por Dorit Kreysler y Paul Horbiger.
A las 8'15, precios populares. Universal Films presenta en español
EL CUERVO
Por Boris Karloff, Bela Lugosi e Irene Walter.
CINE LA PAZ.—A las 8 y a las 10, gran éxito de la película española,
¿QUIEN ME QUIERE A MI?
Por Lina Yegros, Ramón de Sentmenat, José Baviera y la niña Mary Tere.

Royal Victoria

A las 6'30 y 10, presentación por la Ufilms de la superproducción,
MASCARADA
la más saliente de las realizaciones llevadas a cabo por la Ufilms.
A las 8'15, la producción en español, de Metro G. Mayer,
UNA NOCHE EN EL CAIRO
Por Ramón Novarro y Mirna Loy.
En todas las funciones, butaca de entresuelo, 1'65; butaca de patio, 1'10.

Cine Numancia

A las 6'30 y 10'15, butaca 1'50. Estreno de la divertida comedia musical de la casa Artistas Asociados, por Karina Bell, Margarete Viby, Tobe Wallenstron y Nanna y Vesta Sterneses, dialogada en español,
CINCO MUCHACHAS
A las 8'30, reposición de la película policiaca filmada en Tenerife, protagonizada por valiosos elementos de esta isla,
EL LADRON DE LOS GUANTES BLANCOS

Deutsche Afrika-Linien

Servicio de vapores de carga y pasajeros, desde **HAMBURGO, BREMEN, AMBERES, ROTTERDAM, BOULOGNE SUR MER, SOUTHAMPTON, LISBOA, FUNCHAL, ISLAS CANARIAS Y COSTA DE AFRICA:**

Nombre del vapor	Salidas de Hamburgo	Salidas de Amberes	Llegada a Tenerife
URUNDI	27 noviembre	30 noviembre	6 diciembre
WAMERU	27 noviembre	1 diciembre	8 diciembre
WAKAMA	10 diciembre	15 diciembre	24 diciembre
TANGANJICA	11 diciembre	14 diciembre	21 diciembre
LIVADIA	20 diciembre	23 diciembre	1 enero

OBSERVACIONES.—El vapor "Wameru" hace escala en Bremen, el día 29 de noviembre.

El vapor "Wakama" hace escala en Bremen, Rotterdam y Lisboa, los días 11, 13 y 21 de diciembre, respectivamente.

El vapor "Tanganjika" hace escala en Boulogne sur Mer y Southampton el día 15 de diciembre, y en Funchal el día 20 de diciembre, para tomar pasajeros y correspondencia.

Agencia donde los buques hacen escala

HAMBURGO: Woermann-Linie A. G. (Ausgehende Fracht-Abteinlung) Gr. Reichenstrasse 27.—BREMEN: Hamburg-Bremer Afrika-Linie (Lloydgebaeude).—AMBERES: J. Randaxhe-Bally (39, Rue des Tanneurs). — ROTTERDAM: F. A. Voigt & Co. (van Vollenhovenstraat 14).—BOULOGNE SUR MER: Harnu, Peron (France) S. A. (35/41 Rue du Moulin a Vapeur).—SOUTHAMPTON: Smith, Sundius & Co. Ltd. (21-22 Queen's Terrace).—LISBOA: Sociedade Insulana de Transportes Maritimos Ltd. (Praca Duque Da Terceira 24.—FUNCHAL: Joao de Freitas Martins Ltd.

Para más informes: Agente en Tenerife: JACOB AHLERS.

Gacetillas

El vapor alemán "Tenerife" trajo para el comercio de esta plaza, 65.000 kilogramos de paja para el empaque de frutos.

Huérfano de la guerra o de la barbarie roja: El Nuevo Estado te protege. Podrás continuar tus estudios gratuitamente.

Para ello dirígete al SEU, donde se te informará.

BUENA GANGA.—Se venden casas nuevas a pesetas 3.600, 6.500, 7.000, 8.500, 15.000, 17.500, 19.000, 19.500. Una en la Rambla cerca de la Plaza de la Paz, para vivienda y comercio. 23.000, 25.000 con garage. Otra de dos plantas con garage, 36.000. Otra de dos pisos y dos frentes, 32.000. Un chalet con tres casitas, 40.000. Dos con jardín quedando una entrada; el resto puede pagarse con los alquileres; y tres con huerta. Dos en Suárez Guerra, 25.000, 27.000 y 75.000. Una de 850 metros cuadrados. 27.000, 11.000, 15.000, 16.000, 20.000. Otra de 238.51 metros cuadrados de superficie, frente al Palacio de Justicia. Tres pisos 45.000. Otra de dos pisos, 30.000. Solares en la Avenida del Generalísimo Franco, 18 de Julio y Pérez de Rosas, de 8.38, 10 y 16 de frente, baratos. Varias fincas pequeñas, así como parcelas desde 2.60 a 4.60 el metro cuadrado, con agua a presión y de riego en la Costa, kilómetro 4. En Santa Cruz a 23. Una acción de la Sociedad Cooperativa de Producción de Tenerife, barata. Facilidades de pago. Razón en Jesús Nazareno, 24, y en el kilómetro 4, de la carretera del Rosario, don J. González Trujillo.

El día 30 del actual hará escala en este puerto el vapor-correo inglés, "Llandovery Castle", que procede del Sur de Africa y se dirige a Southampton.

PASTILLAS T. I. D., contra la laringitis.

TRASLADO.—La Academia de Música Santa Cecilia, que dirige don Matías Puchades, se ha trasladado a la calle de Puerta Canseco, 12, tercer piso. Se hace toda clase de trabajos de copistería musical.

PARA DIABETICOS.—Pan glutinado, galletas, seis variedades (endulzadas y sin endulzar), mermeladas y jaleas, harina de avena, extracto vegetal "Marmite" (para caldo y condimento), manzanas frescas, leche condensada sin azúcar, harina de almendra (para aumentar el valor alimenticio de las sopas), cacao superior, harina glutinada para repostería, etc. Se venden en la Casa de Régimen, Suárez Guera, 20.

MIMBRES PORTUGUESES, se ha recibido un gran surtido en la CASA PORTUGUESA, Candelaria 8A, esquina a Santo Domingo. Hay juegos completos de 4 piezas desde pesetas 60'00, además se reciben toda clase de encargos y se efctúan arreglos.

LYDIA.—Es el apósito ideal para la mujer moderna. Cómprelo en la Corsetería Prats, Pérez Galdós, 2.

CANAS.—Desaparecen con "Secreto de Oriente", producto acreditadísimo, inofensivo y de maravilloso resultado. De venta en la farmacia de Guanche, plaza de la Paz.

LABORATORIO CRISTELLYS. — Plaza de San Francisco.

PASTILLAS T. I. D., contra la tos.

PERDIDA.—Se ruega a la persona que encontró un paquete entre San Juan de la Rambla e Icod, que remita las fotos que habían en él a Carmen Reyes, en La Laguna, Carrera, 40.

OBJETOS PARA REGALOS.—Relojería, joyería, platería, artículos de metal blanco y fantasía, cristalería, porcelanas, etc.—Casa Claverie, Plaza de la Constitución, 4.

Camacho's Excursiones

Invita a todas aquellas personas que deseen alquilar algún automóvil de turismo, taxis o autobús, así como el organizar jiras, excursiones, etc., el consultar de antemano nuestras tarifas especiales.—Teléfono 685, bajos del Casino.

POR AUSENTARSE de esta población el actual inquilino, quedará muy pronto desalquilado el medio piso principal, en uno de los sitios más céntricos de esta población, propio para matrimonio sin hijos o dos hermanos. Casa vieja, piso de tea. Renta mensual, 125 pesetas. San Francisco, 4, "La Cibeles".

SE COMPRAN máquinas de escribir pagándose buenos precios. Castillo, 54, a **A. F. Yanes**

SE RUEGA la oferta de casa pequeña en el campo, en sitio solitario y tranquilo, de 6 a 8 duros mensuales, para persona sola que por prescripción facultativa del médico necesita imprescindible y urgentemente vivir lejos de todo ruido y excitación. Ofertas, a la Administración de LA PRENSA.

MINERVA, compra-venta de muebles; máquinas de escribir y coser; cocinas de gas y petróleo. Se compran antigüedades y objetos de arte. No deje de visitarnos antes de comprar y vender. Pagamos buenos precios al contado y vendemos a precios inmejorables. Suárez Guerra, 2, frente al antiguo Banco de España.

FINCAS Y SOLARES

SOLAR.—Se vende uno en la calle de Mariana Pineda.—Informes, Marina, 10. oficina de don Francisco Martín Pérez.

SE VENDE, en Los Lavaderos, un solar con salón de carpintería; una garlopa, una sierra fija, escopladora, con motor eléctrico y dos viviendas pequeñas independientes.—Informes, Miraflores, 38.

PEQUEÑA finca, con agua, a tres o cuatro kilómetros de esta capital, se desea comprar. Escribir: Apartado de Correos, 39, M. S. M.

Telegramas detenidos en esta Central de Telégrafos:

Juan Esquivel Castellano, Acheja; Josefa González, calle Pérez Galdós; Juana Cordobés Saavedra; María Bello García; Albertina Díaz, Siervo de Dios, 27; Pedro García, Santiago, 43; Manuel Rodríguez, Pasaje de Ojeda, 2; Caridad Gutiérrez, Canarias, 57, tercero; Salvat.

COMPRO radio, de 5 o 6 lámparas, de segunda mano, y que esté en buen estado. Se prefiere la marca Philco. Informarán, en Casa Alvarado y Vega, Castillo, 51.

AUTOMOVIL "Standard", 10 HP., modelo de lujo, en perfecto estado, se vende. También automóvil "Chevrolet", Sedan, de 5 plazas, modelo 1935, y un camión "Chevrolet", 1934, chassis largos de tres toneladas.—Informes, Vicente Ramos.—Garajes de don Matías Molina.

CAZOS, planchas, hornillos eléctricos, almohadillas, etc. Casa Arienza, San José, 38.

POLVOS DE TALCO, especiales para niños. Sobres de 35 céntimos. Perfumerías Renedo.

COMPRO, de ocasión, máquina registradora, una balanza de mostrador y una máquina de escribir.—Informes, en Imeldo Serís, 106.

BORDADORAS y caladoras. Se dan trabajos a domicilio.—Informes, de 3 a 6, en Santa Rosalía, 17.

CASA CHANRAI, Plaza Constitución 6. Juguetes desde 15 céntimos para arriba.

PARA SUSCRIPCIONES a diarios y revistas: YOLKA, Pilar, 5.

VENTAS VARIAS

SE VENDE una cama de matrimonio, con dos mesas de noche, con tapa de mármol; un ropero con dos lunas biseladas y varios muebles más. También se alquila una habitación amueblada para caballero solo, y precios especiales para dos amigos.—Informes, calle de la Rosa, 87.

PASTILLAS T. I. D., contra la grippe.

SE VENDE, por no poderlo atender su dueño, el almacén de comestibles de la calle de Méndez Núñez, 50.—Informes en el mismo, o en San Sebastián, 92.

SE VENDEN solares, en la calle de La Caridad, en Guamasa (Tacoronte), a corta distancia de la carretera, pudiendo acoplarse al acueducto que pasa inmediato a ellos. Razón, en la misma calle, número 45.

PIANO, en buenas condiciones, se vende en 800 pesetas, por tener que ausentarse sus dueños.—Informes, en La Rosa, 42, entrando a la derecha.

PROTEJASE a sí mismo tomando agua de Vilaflor.—Pídala al teléfono, 427.

SE VENDE una máquina registradora marca "National", de 4 gavetas eléctricas, completamente nueva y de los últimos modelos.—Razón, en "Muebles Quino", Santa Rosalía, 75, Santa Cruz de Tenerife.

SE VENDE, por no poderla atender su dueño, una fábrica de dulces, turrones, mermeladas, frutas en almíbar, confites y caramelos, instalada modernamente, contando con las siguientes máquinas, todas en perfecto uso: tres máquinas para pelar, picar y moler almendras; una para batir, mezclar y amasar; una para confites, peladillas y mermeladas; un para pelar frutas y para moler azúcar, arroz y canela. Y todas con los accesorios correspondientes. Dicha fábrica cuenta con un técnico competente. Para informes, San José, 8.

BUENA OCASION.—Se vende una caja registradora, con cuatro gavetas independientes, en perfecto estado de uso. Para informes, San José, 8.

SE VENDE un juego de despacho, de caoba, varios muebles y miraguano. Razón, Foto Central, plaza de la Constitución, 5-7.

SE VENDEN tres casas en La Higuerita, con un pedazo de tierra y dos aljibes. Darán razón, don Gonzalo Barrios, en La Cuesta.

SE VENDE o se cambia por una portable, una máquina de escribir "Remington", tamaño comercial.—Informes, Manuel Reyes, parada de taxis, Plaza 25 de Julio.

LA CASA CHANRAI (Plaza de la Constitución, 6). Artículos para regalos de Pascua y Reyes. Precios económicos.

MOTOS.—Royal Enfield, 3 y medio H. P., se venden dos. Informes, talleres Siverio. Realejos. Teléfono 65.

SE VENDEN o se permutan por ganado vacuno, caballos domados en montura, muchos de una gran raza, traídos de la Argentina y también otros propios para montar y faenas agrícolas.—Razón, San Francisco Javier, 7.

Estudiante: El SEU pretende hacer asequible la enseñanza a todo español capacitado. El primer paso ya está dado. El Nuevo Estado te concede estudios gratuitos en los colegios.

El SEU te dará toda clase de facilidades para lograrlo.

LABORATORIO CRISTELLYS. — Plaza de San Francisco.

EN CASA particular, de poca familia, se admiten personas formales, pensión completa; precio convencional. Razón en esta Administración.

LIBROS USADOS.—Y bibliotecas enteras, se compran en la Casa Goya, Castillo, 29. No interesan libros viejos, rotos ni novelas por entregas.

Si la barbarie marxista pasó por tu casa y no puedes seguir sosteniendo la enseñanza de tus hijos, solicita la matrícula gratuita que concede el Estado. Dirígete al S. E. U. El te informará.

COLCHONERIA "CHAMPION".—E. Barreda Duque.—Noria, 27, Santa Cruz de Tenerife; teléfono, 1315.—Se hacen, a medida, colchones de todos los modelos exóticos más modernos. Colchones con resortes, estilo americano e inglés. Colchones de lana, miraguano, flor de seda, borra, crin, corcho y de cualquier otra materia, en los estilos inglés y alemán. Colchones estilo español (creación de esta casa), combinados con crin y huata, bullón y cremallera. Colchones de litera estilo francés (no necesitan sommiers). Se arreglan, se lavan y se modifican también los usados, que procedan de casas sanas. Se tapizan muebles y se modifican los usados. Prontitud, esmero, economía y seriedad. Se ilustra al cliente en cuanto al ramo se refiere. Todo encargo se paga anticipado. Los colchones confeccionados en esta casa se reparan por la mitad de la tarifa establecida.

SE TRASPASA un local con estanterías y escaparate, propio para cualquier negocio, y en sitio muy céntrico.—Informes, Porlier, 38.

EL 75 POR CIENTO de los tinerfeños conocen el agua de Vilaflor. Pídala y conozcala usted también. Teléfono, 427.

SE DESEA comprar una báscula de 150 o 250 kilos de fuerza, en buen uso. Razón, fábrica de tabacos "El Centen Cubano", Plaza de la Iglesia, 4.

EN LA FUENTE de la Virgen del Pino acampaban los guanches para tomar el agua de Vilaflor. Solicítela al teléfono, número 427.

NO OLVIDE que el agua de Vilaflor está a 2.000 metros de altura, tan alta como su calidad. Teléfono 427.

TRABAJO daría a taller o profesional competente en la tirada y retoque de ampliaciones fotográficas. J. Díaz, Pérez Galdós, 22-20.

ENGLISH BOOKS.—Mistery, unncany, ghost, adventure, detective stories and novels, cloth bound, good condition; also old magaziner: Strand, London, Wide Wrld, etc.; for sale or exchange for other English books, magazines, rewievs old or new. Temporary interchange if desired. Apply or write: Mr. Camacho, Higueras, 5. Tacoronte.

LA CASA CHANRAI.—Crespón marroquí, doble ancho. Colores surtidos. Precio, 2'50 pesetas el metro.

LABORATORIO CRISTELLYS. — Plaza de San Francisco.

ALQUILERES

SE ALQUILA una casa cómoda; tiene jardín; en Alvarez de Lugo, 20.—Informes, Progreso, 34.

TERMINADA de construir la casa número 34 de la calle de Jesús y María, se alquila un piso con las siguientes dependencias: Recibidor, 4 dormitorios, comedor, cuarto de baño, cocina para carbón y gas, y azotea independiente, con un dormitorio en ella. Precio, 175 pesetas.—Razón, en la misma.

SE ALQUILAN amplios y ventilados locales, propios para cualquier negocio, depósitos, garajes o talleres, a precios módicos; junto a la plaza del mercado. También se alquilan varias casas de diferentes precios. Razón su dueño, en Miraflores, 17, obra en construcción.

SE ALQUILA un piso, en esquina a Méndez Núñez, frente al Parque Municipal.—Informes, Santa Clara, 4 o en la peletería Cremades.

SE ALQUILA una habitación muy bien amueblada. Tiene cocina independiente, cuarto de baño, balcones para la calle y demás servicios de la casa. Para matrimonio sin hijos o persona sola. Informes, calle del Castillo, 74.

SE ALQUILA la bonita y bien situada casa (dos viviendas completamente independientes) carretera de La Laguna núm. 18, por encima del Puente Zurita. Razón, Nicolás Estévanez, 3.

ALMACEN amplio, con entresuelo, se alquila, Castillo, 6. Informes, en el piso alto.

Yeoward Line

SALIDA DE LOS VAPORES DURANTE EL MES DE DICIEMBRE
PARA LIVERPOOL
Día 18.—Vapor ARDEOLA.
Día 25.—Vapor AVOCETA.
Día 1 de enero 1938.—Vapor AGUILA.

Fred. Olsen Line

Línea de Vapores Fruteros
SALIDAS DEL MES DE DICIEMBRE
PARA LONDRES
Día 30.—Vapor BETANCURIA (directo) Día 23.—Vapor BREÑAS (directo).
Para más informes: ALVARO RODRIGUEZ LOPEZ.

Ministerio de Cultura 2010

La Prensa

Noticias varias

SE RECONOCE LA LOTERIA COMO MEDIO DE AYUDA AL TESORO

Burgos.—El Boletín Oficial del Estado, publica una orden referente a las jugadas de Lotería. En dicha orden se reconoce a la Lotería como fuente de ayuda a los ingresos del Tesoro, siendo por tanto el Estado el que garantice el pago de los premios.

Con tal motivo se han dado las oportunas órdenes para establecer inmediatamente la Lotería Nacional.

FERIA DE MUESTRAS EN SEVILLA

Sevilla.—En el Ayuntamiento se ha celebrado una reunión de secretarios de las Cámaras oficiales de Comercio, Industria y Navegación de Andalucía para nombrar la comisión encargada de la organización de la Feria nacional de Muestras que se proyecta celebrar durante la próxima primavera en Sevilla. Asistió también, especialmente invitado, el secretario de la Cámara de Comercio de Valladolid. El alcalde saludó a los congregados, agradeciendo su presencia y ofreciéndoles su concurso.

Después celebraron la reunión y se trazaron los planes de organización de la propaganda acordando solicitar de las restantes Cámaras de la España hasta ahora liberada que presten a la Feria su concurso dado su carácter nacional que ha de tener.

El Ayuntamiento obsequió a los reunidos, quienes después visitaron al general Queipo de Llano para darle cuenta del desarrollo de la reunión. El general prometió su ayuda .

ASISTENCIA SOCIAL

Cádiz.—En el pueblo de Villamartín se ha celebrado el solemne acto de la inauguración de los comedores de asistencia social, concurriendo las autoridades, una representación del gobernador militar y los mandos de Falange Tradicionalista y de las Jons. A continuación hubo una manifestación patriótica en la que el pueblo demostró su adhesión inquebrantable al Caudillo, en medio del mayor entusiasmo y con vivas a España, a Franco y a la Falange.

BRILLANTE FESTIVAL PRO AGUINALDO DEL SOLDADO

Toledo, 17.—Patrocinada por el Gobierno civil se ha celebrado el miércoles, en el Teatro de Rojas, una función de gala a beneficio de la suscripción para el Aguinaldo del Soldado.

El teatro se hallaba adornado con banderas nacionales y de Falange, presentando un lleno rebosante y un brillantísimo aspecto.

La banda de la Academia de Infantería interpretó el himno nacional, escuchando el público, en pie y con el brazo en alto.

La Orquesta del Servicio de Automovilismo de Marruecos interpretó una bellísima sinfonía. A continuación se leyó un magnífico poema, que es un canto a Toledo, del que es autor el comandante de Infantería, don Marino Perellada, siendo muy aplaudido.

Después, la banda de la Academia interpretó los himnos de Oriamendi, "Cara al Sol", de la Legión y el de la misma Academia, siendo fervorosamente aplaudidos.

El cuadro artístico de Automovilismo de Marruecos representó magistralmente la graciosa comedia de Arniches, "Yo quiero", y la parodia musical bufa, "Dónde coloco a mi niña", que el público aplaudió mucho.

Terminó el acto interpretándose nuevamente los himnos patrióticos y dándose vítores y gritos de "¡Franco, Franco, Franco!" y "¡Arriba España!".

En la representación de las dos obras intervinieron la Banda de la Academia y la orquesta, y el cuadro artístico de Automovilismo de Marruecos, del que forman parte bellísimas señoritas de FET y de las JONS de Griñón.

VASCOS Y CATALANES

Port Vendres.—Las disenciones entre separatistas vascos y los catalanes aumentan de día en día. Los vascos no respetan ni hacen caso de las órdenes dictadas por la Generalidad, anunciando que ellos tienen que obedecer a otro Gobierno que el suyo. Continuamente provocan conflictos y desórdenes en las carreteras y en las calles de Barcelona. Esta actitud ha obligado a las autoridades de Barcelona a proceder a la revisión de todos los automóviles, cosa que se viene efectuando desde hace varios días, retirando los permisos de circulación que ya tenían y sustituyéndolos por otros nuevos.

CASARES Y RAMOS

Perpiñán.—El día que pasaron la frontera con dirección a París Casares Quiroga y Ramos, los Carabineros rojos habían recibido aviso telefónico de Barcelona de que un personaje rojo importante se proponía pasar una importante cantidad de dinero y joyas. Por este motivo, los mencionados individuos fueron minuciosamente cacheados y registrados, sin que les valieran sus protestas y sus invocaciones a su condición de ex minitros de la República.

MANIFESTACIONES DE FLANDIN

Roma, 17.—El señor Flandin, de regreso en París, después de su visita a Alemania, ha manifestado a los periodistas que en los principales problemas internacionales existen entre Francia y Alemania diferencias considerables.

LOS ASUNTOS DE EXTREMO ORIENTE

Roma, 17.—La Prensa inglesa dedica gran atención al actual conflicto internacional en Extremo Oriente.

Algunos periódicos dicen que la situación actual de Europa permite a Inglaterra enviar a Oriente buques de guerra, pero de seguro no adoptará ninguna decisión hasta no ver cuál es el criterio de los Estados Unidos.

PERDIDA DE UN AVION DE LA ESCUADRILLA COLOMBINA

Nueva York, 17.—De Lima comunicaban ayer que durante el vuelo de Arica a aquella capital, se perdió el avión "La Niña", tripulado por el piloto cubano, Richet.

Dicho avión, con los otros dos denominados "La Pinta" y "Colón", realizaban el raid interamericano organizado por Cuba y Santo Domingo, para erigir el faro de Colón en el último de dichos países.

LOS ESPOSOS ROBINSON

Nueva York, 17.—Por primera vez, después de la desaparición de los esposos Robinson, a su entrada en Rusia, y previas las averiguaciones hechas por la Embajada norteamericana, los Soviets han contestado que dicho matrimonio ha sido arrestado y que no son norteamericanos, aunque viajan con pasaporte de tales.

EN LA URSS

Londres.—"The Times" comenta las elecciones que han tenido lugar en la URSS, y dice que de los 1.143 diputados soviéticos, 467 son burócratas conocidos, que llevan una vida fácil y regalada.

Desde el punto de vista internacional, las elecciones soviéticas han fracasado completamente.

Han sido organizadas de una manera muy infantil, y sus resultados eran ya conocidos desde hace mucho tiempo.

El prestigio de la URSS, que ha sufrido tanto con las ejecuciones del año pasado, flota ahora completamente a la deriva.

La atmósfera del Kremlin está cargada de envidias, sospechas, ambiciones y disputas.

SE INCENDIA EL AEROPUERTO DE FILADELFIA

Filadelfia, 17.—Un terrible incendio ha destruído el aeropuerto de esta ciudad, ardiendo los dos hangares, en los que había ocho aviones.

La catástrofe se produjo por la explosión de un depósito de gasolina.

Despacho del Comandante General

Visitas

Ayer visitaron al Comandante General el comandante de Infantería, señor Márquez Bravo; capitán médico, señor Durán; coronel auditor de Guera, señor García Cambra; jefe de día, comandante de Caballería, señor Tártalo; don Pedro Schwartz y Díaz Flores; Fiscal de la Audiencia, don Temístocles Díaz Llanos; inspector Delegado Provincial de Falange, señor Barrado; general gobernador militar de la Plaza, señor Moreno Alcántara; coronel jefe del Regimiento Infantería de Tenerife, señor Cáceres; Delegado de Orden Público, capitán de Artillería, señor Otero; alférez de Ingenieros, señor De Lucas, de Infantería, señor Bello, de la Comisión del Aguinaldo del Soldado.

Clase de música

EN LA LAGUNA se dan clases de solfeo y piano, ajustadas al programa del Conservatorio, por profesora competente y a precios convencionales.—Informes, en Alamos, 33.

¡MAESTROS! La cooperación de los niños en la recogida de la chatarra, es sumamente beneficiosa, inculcándoles, además, el deber de servir a la Patria.

Woermann-Linie, A. G.

El magnífico vapor alemán

"WAKAMA"

saldrá de Santa Cruz de Tenerife el día 25 de diciembre, con destino a

SANTA ISABEL DE FERNANDO POO, BATA, BENITO Y KOGO

admitiendo carga para dichos puertos.

Para más informes, el Agente: JACOB AHLERS.

TOMATES

LEWIS EMANUEL

Vendedores de frutas, especializado en tomates

COVENT GARDEN. LONDRES.

CRONICA DE LA SITUACION MILITAR

Visitar los parapetos y las trincheras durante el invierno es advertir la sublime generosidad de los combatientes. Nuestro traje nuevo de ciudad, después zizaguear entre los caminos cubiertos, acaba por recoger el barro de las paredes terrosas. El cielo está tapizado, con puertas y contraventanas cogidas al azar de casas en ruinas. Pero este parquet sólo se aprecia por el ruido de nuestros zapatos. El barro todo lo invade.

A la hora de visitar este refugio, nuestras botas embetunadas por la mañana en la ciudad, tienen el color parduzco del viejo calzado de campaña. Nuestras manos están cubiertas por guantes de arcilla que nos hacen llevar los dedos tiesos como los paisanos en días de gala.

El aviso de un soldado, que adivina la proximidad de un morterazo, nos iguala en barro, con todos los demás soldados de primera línea.

Vamos a pasar este pequeño puente, nos dice nuestro experto conductor. Te advierto que es un paso en que tiran de derecha a izquierda. En el frente, todos los soldados me tutean y yo a ellos. Nada hay que familiarice más que la proximidad del peligro. Los convencionalismos sociales desaparecen. Sería tonto establecer distancia cuando uno advierte que la fragilidad de la vida nos iguala a todos...

—¿No podríamos llegar por otro sitio, aunque fuera dando un pequeño rodeo?.

La carcajada me hace reaccionar. Por ese puente pasan todos los días relevos, enlaces, convoyes... ¡Adelante! Y pasamos.

¿Sábes cómo llaman a este paso? Le llaman el "puente de los suspiros". Yo he pagado mi parte lanzando el mío correspondiente. Después, cordialidad en todas partes.

Madrid en la mano. Se oyen gritos de riña entre los enemigos. Por Madrid se ven deambular en las trincheras los enemigos, que algunos ya casi se conocen, por que se han visto otras veces.

Recorremos varios edificios en ruinas. Es maravilloso estar tan cerca unos de los otros, en distancias que casi se salvan de un salto.

Estrechamos las manos de los héroes; vemos las funciones y servicios más extraños, desempeñados por luchadores: Costura, cocina, salones para fumadores, mesas con copas de buen vino.

Un centinela, ojo avisor, suelta un tiro y rompe el cristal silencioso de la mañana. Ráfagas, silbidos que nos hacen bajar instintivamente la cabeza, porque en las trincheras nosotros nos creemos muchos más alto que nuestro 1.80.

—Creí que estos caminos estaban cubiertos por arriba y eran más protectores.

—Tú creías que disponíamos de un Metropolitano para andar por casa, me dice mi amigo, con sonrisa burlona.

Nos despedimos. El puente se nos aproxima para pedirnos el precio de su aduana, para cobrar el otro suspiro. Después, hacia la ciudad a componer nuestra crónica y a los amigos cuentos bélicos, extraordinarios. Desde luego, uno siente una relativa tranquilidad de conciencia. ¡Si aquel morterazo nos estalla encima!, exclamamos con cierto orgullo de jugador que se alegra de haber podido arriesgar alguna postura.

(Recibido por la estación E.A.-8-A.S.)

Noticias de anoche

UN ACTO EN BILBAO

Bilbao, 17.—Organizado por la Subdelegación de Prensa y Propaganda del Estado se ha celebrado en la noche de ayer un grandioso acto público de homenaje, reparación y penitencia ante el Santo Cristo de Ochandiano, mutilado por los anarcoseparatistas, que preside la Exposición del documento nacional.

Todo Bilbao se echó a la calle, formando una procesión emocionante, presidida por el Ayuntamiento de Ochandiano y autoridades.

En la iglesia de San Antonio se rezó un "via crucis", tomando parte la Sociedad Coral y predicando el Reverendo Padre Gabana.

Es de notar que durante todo el día y noche no dejó de granizar y llover, cesando sin embargo en el momento de salir la imagen del Palacio Provincial y reanudándose el temporal en el preciso instante de entrar el Santo Cristo en el templo.

PRODUCCION EN LAS MINAS

Bilbao.—El periódico "La Gaceta del Norte" publica unos datos comparativos de la producción mineral de hierro en tiempo del dominio rojo y en la actualidad. Bajo el dominio rojo trabajaban en las minas de Vizcaya, 15.000 obreros.

La producción fué descendiendo hasta el mes de junio, en que se extrajeron 20.000 (20 mil) toneladas y trabajaban mil obreros.

En el mismo mes de junio, entre los días 10 y 30, los nacionales extrajeron 20 mil toneladas, yendo en aumento esta producción hasta que en el mes de noviembre se extrajeron 91 mil toneladas, trabajando 3.500 obreros.

TOMA DE POSESION

Huelva.—En la tarde del miércoles tuvo lugar la toma de posesión del nuevo jefe local de F.E.T. y de las JONS, Laureano Echevarría.

Al acto asistieron todos los delegados provinciales.

DON JAIME DE BORBON

Sevilla.—Esta tarde llegó a esta capital el príncipe don Jaime de Borbón y Parma.

Salieron a esperarlo en la carretera don Juan Fal Conde, el conde la Cortina y otras personalidades de la organización. El príncipe se hospeda en el palacio de la condesa de Xaguiar, donde ha sido cumplimentado por el secretario de F.E.T. de las Jons, don Eugenio Elzaguirre, miembro de la organización. Esta tarde cumplimentó al príncipe el general Queipo de Llano, con quien tuvo una afectuosa entrevista. Después visitó al infante don Carlos y al Cardenal Segura y más tarde estuvo en la iglesia de San Lorenzo, orando ante la famosa imagen de Jesús del Gran Poder.

DIPUTADO FRANCES EN BARCELONA

Barcelona, 17.—Llegó hoy a esta capital el diputado por París, André Marty, Comisario general de las Brigadas Internacionales.

MARINOS FRANCESES

Port Vendres.—Han llegado a Port Vendres los marineros del contratorpedero francés "Bombardo", después de haber pasado seis meses en Barcelona. Llegan completamente decepcionados de la vida en aquella capital, manifestando que en todo se nota una pésima administración, un gran desbarajuste y un enorme pesimismo. Como alguno de éstos marineros quisieran comprar ropas, se fueron al Consulado general de Francia, sito en la plaza de Cataluña, donde por cien francos les dieron ciento ochenta pesetas. Sin embargo, en Barcelona el valor de la moneda francesa es mucho mayor, pues esos mismos marineros se presentaron en las tiendas, y al ver que llevaban francos, les dieron 400 y hasta 500 pesetas por cada 100 francos.

ALEMANIA HA TERMINADO 2.000 KILOMETROS DE AUTOPISTAS.—DISCURSO DE GOEBELS

Berlín, 17.—Hoy llegaron a Berlín 2.000 obreros alemanes, para asistir a las fiestas preparadas en su honor, por la terminación de 2.000 kilómetros de autopistas en el Reich.

En estos trabajos están colocados 250.000 obreros.

El Dr. Goebbels, ministro de Propaganda, en unión de los altos dirigentes del nacional-socialismo, presidió un banquete celebrado en honor de dichos trabajadores.

El Dr. Goebbels pronunció un discurso, en el que recordó a los trabajadores con cuanta desconfianza fué acogida esta obra de las autopistas, al ser anunciada por el Reich. Hoy está ya realizada la cuarta parte del proyecto, y cada uno de los 250.000 obreros alemanes, puede decir con orgullo que un trozo de aquellos hermosos paseos le corresponde, porque él lo ha construído.

RUSIA, FRANCIA Y CHECOESLOVAQUIA

Praga, 17.—El ministro francés del Exterior, Delbos, fué recibido por el ministro checoeslovaco de Negocios Extranjeros, quien le condecoró con el distintivo de la Orden del León Blanco.

El enviado de los Soviets, que en septiembre pasado fué llamado a Moscú y que se decía había sido arrestado, reapareció en este acto, compartiendo con Delbos los homenajes del Gobierno checoeslovaco.

UNION-CASTLE LINE

Próximas salidas de Tenerife

30 de diciembre. — "LLANDOVERY CASTLE", para Southampton.

3 de enero.—"GARTH CASTLE", para Africa del Sur.

28 de enero.—"LLANDAFF CASTLE", para Southampton.

Para informes: Hamilton y Cía., Agentes.—Santa Cruz de Tenerife.

Ayuntamiento

Tribunal de exámenes para auxiliares temporeros

Relación de los aspirantes que por méritos de la puntuación obtenida en el ejercicio "Escritura al dictado y copia a máquina", se han declarado aptos para pasar a la práctica del tercer ejercicios, que se verificará hoy, sábado 18, a las nueve horas en el salón de actos.

Mercedes Ribot García, número 10, 6 puntos.

Alfonso Menéndez Rodríguez, número 12, 7 puntos y medio.

Pilar Fernaud Domínguez, número 14, 5 puntos.

Pedro Benítez de Lugo, número 19, 5 puntos.

María Luisa Champín, número 17, 7 y medio puntos.

Santa Cruz de Tenerife, 18 de diciembre de 1937.—El Secretario del Tribunal, Ernesto Benítez.—Visto bueno, el Presidente, La Roche.

LA SEÑORA

Doña Ildefonsa González Hernández

HA FALLECIDO en el pueblo de Guamasa.

Sus hijos, doña Dolores, don Valentín, don Ignacio y doña Magdalena; hijo político, don Juan Hernández Abad; hermanos políticos, don Valeriano Pérez, don Lucio y doña Peregrina; nietos y demás parientes;

Suplican a sus amistades la encomienden a Dios y asistan al traslado de los restos, que se verificará esta tarde a las 3, desde la carretera provincial, al Cementerio de La Laguna; favor que agradecerán profundamente.

Guamasa, 18 de diciembre de 1937.

MADRUGADA

Manifestaciones del general Queipo de Llano sobre las operaciones de Teruel. Llega a San Sebastián el nuevo representante de Inglaterra.--Actividad de la aviación nacional.

MANIFESTACIONES DEL GENERAL QUEIPO DE LLANO

Sevilla, 17.—El general Queipo de Llano se refirió en su charla de esta noche a los ataques lanzados por los rojos en el frente de Teruel.

Dijo que en aquel sector están las líneas a bastante distancia unas de otras.

Entre dos de las posiciones nacionalistas, y aprovechando la oscuridad de la noche, se infiltraron algunos núcleos enemigos, apoyados por tanques.

Afortunadamente, estaba todo dispuesto de tal manera, que las fuerzas rojas quedaron en el interior de nuestras líneas, donde están siendo acosadas.

Los rojos resisten aún, confiados en que llegarán refuerzos, lo que les va a ser muy difícil, pues en aquella zona está nevando copiosamente.

De esos milicianos que entraron en el interior de nuestras líneas, pocos volverán a salir.

Ahora se convencerán de que no es lo mismo avanzar como borregos en manada, que hacerlo como nuestros soldados, que rompen el frente y cubren todos sus objetivos.

LLEGA A SAN SEBASTIAN EL NUEVO REPRESENTANTE DIPLOMATICO DE LA GRAN BRETAÑA

San Sebastián, 17.—Ha llegado a esta ciudad el nuevo representante diplomático de la Gran Bretaña en la España nacionalista, Sir Robert Hodgson, entrevistándose con el Jefe del Gabinete diplomático del Generalísimo, con el secretario general del Estado y con el secretario de Relaciones Exteriores.

Un representante de la Delegación de Prensa y Propaganda sostuvo hoy una conversación con el señor Hodgson, quien le dijo que el aislamiento diplomático que existía entre Inglaterra y la España nacionalista, creaba complicaciones de orden político y económico. Es por ello que se ha concertado una inteligencia entre las dos naciones.

Con un sincero esfuerzo—agregó Mr. Hodgson—, desvaneceremos las confusiones y divergencias que hasta ahora han existido, estableciendo relaciones directas.

El nuevo representante británico marchará mañana a Burgos, para cumplimentar al general Gómez Jordana, presidente de la Junta Técnica del Estado.

Sir Robert Hodgson habla el español, que aprendió hace 40 años en Valladolid.

Acompañan al señor Hodgson el agregado comercial de la Embajada inglesa en Hendaya y un secretario, que formarán también parte de la representación británica en Salamanca.

EL PROCESO CONTRA LA LLAMADA "QUINTA COLUMNA"

Valencia, 17. (Havas).—Hoy terminó en el Palacio de Justicia el proceso contra los individuos de la llamada "quinta columna", acusados por las autoridades rojas de preparar un complot para apoderarse de los centros oficiales de Valencia.

El Fiscal pidió la pena de muerte para cuatro de los procesados, y penas que oscilan entre los 30 y 25 años, para los restantes encartados.

Retiró la acusación contra 14.

ACTIVIDAD DE LA AVIACION NACIONALISTA

París, 17. (Havas).—La aviación nacionalista bombardeó hoy el puerto y otros objetivos militares de Tarragona.

También los aviones nacionalistas bombardearon algunos objetivos militares de Castellón de la Plana, así como la línea ferroviaria entre Levante y Cataluña.

NAVIOS ROJOS PUESTOS EN FUGA

Berlín, 17.—La escuadra nacionalista puso en fuga a 11 navíos de guerra rojos, que trataban de forzar el bloqueo de Cartagena.

SOBRE EL REGISTRO A UN BUQUE FRANCES

Gibraltar, 17.—Las autoridades navales han desmentido que el vapor francés "Sidney" fuera atacado por buques de guerra nacionalistas.

Lo ocurrido fué que un barco de los que realizan el servicio de patrulla por el Mediterráneo, detuvo al citado vapor, con el fin de registrar su cargamento.

Comprobado que no llevaba material de guerra, el navío nacionalista le dejó continuar viaje.

LOS NIÑOS REFUGIADOS EN INGLATERRA

Londres.—En la Cámara de los Comunes, el ministro del Interior, Mr. Samuel Hoare, ha anunciado que tan pronto como sea posible, serán enviados a España los niños refugiados en Inglaterra que han sido reclamados desde este país.

HITLER ANUNCIA QUE EL AÑO PROXIMO SE CONSTRUIRAN EN ALEMANIA AUTOMOVILES EN MASA

Berlín, 17.—En el Teatro del Pueblo se celebró esta noche un acto de homenaje a los 2.000 obreros que han intervenido en la construcción de las autopistas.

Asistió el Canciller Hitler, que pronunció un interesante discurso.

Anunció que el año próximo comenzará en Alemania la fabricación en masa de automóviles para el pueblo.

Este vehículo—dijo—, es hoy imprescindible para el hombre, y yo aspiro a que su costo sea tan barato, como antaño la motocicleta.

Construyendo automóviles en masa, se pueden exportar a precios muy reducidos, colocándose así la industria alemana a la altura de la de los Estados Unidos.

Terminó diciendo el Führer, que aspiraba a que cada 50 alemanes tuvieran su auto propio.

LA ESCUADRA RUSA AL EXTREMO ORIENTE

Londres, 17.—Con dirección al Canal de Suez han salido de sus bases tres cruceros soviéticos y once submarinos, que se dirigen al Extremo Oriente.

UNA RECLAMACION DEL JAPON A LOS SOVIETS

Tokío, 17.—El ministro de Negocios Extranjeros, Hirota, ha protestado ante el representante diplomático de la Unión Soviética, por la detención de siete japoneses en Vladivostoc y en la isla Sakoli.

El ministro reclama la libertad de los detenidos, sobre los que pesa una falsa acusación de espionaje.

Haga sus encargos de cemento alemàn a

INDUSTRIAS CANARIAS
IMPORTACION - EXPORTACION S. A.

TENEMOS DISPONIBLE SOBRE MUELLE, MARCA "DYCKERHOFF".

Compañía Trasmediterránea

SERVICIO INTERINSULAR

LLEGADAS	VAPOR	SALIDAS
Lunes, 6 horas, Gran Tarajal, Puerto de Cabras, Arrecife, Las Palmas.	GOMERA	Lunes, 12 h., Las Palmas.
	LEON Y CASTILLO	Lunes, 11 h., San Sebastián, Valverde y Palma.
Martes, 6 horas, Las Palmas.	GOMERA	Martes, 12 h., Las Palmas.
Miércoles, 6 horas, Las Palmas	GOMERA	Miércoles, 12 horas, Las Palmas.
Miércoles, 10 horas, San Sebastián, Valverde y Palma	LEON Y CASTILLO	Jueves, 9 horas, Las Palmas, Arrecife, Puerto de Cabras, Gran Tarajal.
Jueves, 16 horas, Las Palmas, Arrecife, Puerto Cabras y Gran Tarajal.	LA PALMA	Jueves, 20 horas, Palma, Valverde y San Sebastián.
Viernes, 16 horas, Las Palmas.	GOMERA	Viernes, 24 h., Las Palmas.
Sábado, 16 horas, Palma, Valverde y San Sebastián	LEON Y CASTILLO	Domingo, 24 horas, Las Palmas, Gran Tarajal, Puerto de Cabras, Arrecife.
Domingo, 6 horas, Las Palmas	GOMERA	

El pasaje se despacha en las oficinas hasta una hora después de obtener el permiso correspondiente; los domingos solo de 5 y media a 7.

NOTA.—Para tomar pasajes es indispensable presentar la autorización de embarque por esta Comisaría de Vigilancia, cuyas horas de expedición son de 10 a 12 por la mañana y de 4 a 6 por la tarde, pudiéndose también obtener el día anterior, para aquellos vapores que sus salidas son en la mañana del día siguiente.

Ministerio de Cultura 2010