AÑO XXVII.—NUMERO 10.259

La Prensa

DOMINGO, 26 DE SEPTIEMBRE DE 1937

FRANQUEO CONCERTADO.—APARTADO 97

DIARIO DE LA MAÑANA.—SANTA CRUZ DE TENERIFE

OFICINAS: VALENTIN SANZ, NUMERO 15

DOMINGO, 26 DE SEPTIEMBRE DE 1937.—Santos del día: Santos Cipriano y Orencio y Santa Justina.—Santos de mañana: Santos Cosme, Adolfo y Damián.—El sol sale a las 5.54; pónese a las 5.59. La luna sale a las 10.48; pónese a las 0.67.

Si supiéseis que habíais de alejaros para siempre, ¿veríais por última vez los seres y las cosas como los visteis hoy, y no amaríais como no habéis amado? ¿Sería la bondad o la maldad de las apariencias lo que crecería en torno vuestro?—M. M.

Informaciones por cable y por radio

Desbordante entusiasmo en toda Alemania con motivo de la visita del Duce

SEGUNDO AÑO TRIUNFAL

Comunicado oficial

DEL GENERALISIMO

Boletín de información con noticias llegadas a este Cuartel General del Generalísimo hasta las 20 horas del día de hoy:

EJERCITO DEL NORTE. Frente de Asturias.—En el sector oriental ha continuado nuestro avance, habiéndose ocupado las alturas fortificadas de Socampo, Los Bosques de San Cecilio y los pueblos de Picones, Nueva del Mar, Piñeres, Simbiela, Tría, La Pesa, El Cueto, El Pando, Uraña, Yanez, Villanueva de Tría y Otero. También se han ocupado las alturas de Salgar y Cabeza de Olimpia. El enemigo contraatacó en Benzúa, siendo rechazado, y dejando en nuestro poder muchos muertos, gran cantidad de armamento, municiones, material y varios prisioneros.

En el sector occidental, sin novedades dignas de mención.

FRENTE DE LEON.—Se ha llevado a cabo en el día de hoy importante avance, pero a la hora de dar el parte no se conocía exactamente la línea alcanzada por nuestras tropas.

EJERCITO DEL CENTRO. Frentes de Madrid, Avila y Soria.—Tiroteos y cañoneos.

FRENTE DE SOMOSIERRA.—Sin novedad.

FRENTE DE ARAGON.—En el sector de Orna se ha rechazado fuerte ataque del enemigo, al que se ha causado numerosas bajas. En el sector de Zuera hemos ocupado la cota 382, Vértice Cruceta, cota 385, Corrales de Zuera, Vértice Corbachuelo y cota 483. Un ataque enemigo en el sector de Bueñas ha sido fácilmente rechazado. Nuestras tropas han hecho en estos sectores 225 prisioneros.

EJERCITO DEL SUR.—Sin novedades dignas de mención.

ACTIVIDAD DE LA AVIACION.—La aviación roja ha bombardeado en nuestra retaguardia el pueblo de Limbier (Navarra), sin objetivo militar alguno, causando 6 muertos: 4 niños, una anciana y una joven y 5 heridos, 3 mujeres, una niña y un anciano.

AMPLIACION.—Después de cerrado el presente boletín comunican del frente de León que ha continuado el avance de nuestras tropas en el día de hoy, alcanzando la línea determinada por la cota 1830, dos kilómetros al Sur del Vértice Raza, Peña Valdoria, 3 kilometros al Sur de Valdelateja, Caldas de Posedo. Un nuevo contraataque sobre Piquera fué enérgicamente rechazado, dejando el enemigo abandonadas gran número de bajas, entre ellas varios oficiales. Nuestras bajas, no obstante lo duro del combate, han sido muy escasas. Se han presentado 184 personas.

En el sector de Riaño se ha efectuado la rotura del frente enemigo, apoderándonos de sus posiciones de Torres, Meres, Cambos y Picones. Merced a la sorpresa del enemigo, nuestras bajas han sido escasísimas.

Se ha restablecido la comunicación por ferrocarril de Gijón hasta Santa Lucía y se espera que mañana puedan llegar los trenes hasta Villamanin.

Salamanca, 25 de septiembre de 1937. Segundo Año Triunfal.—De orden de S. E. el General Segundo Jefe de Estado Mayor, Francisco Martín Moreno.

La Lotería Patriótica ofrece importantes premios. Juegue usted en todos los sorteos.

La entrevista de Mussolini con Hitler duró una hora

EL DUCE, EN TIERRA ALEMANA

Munich, 25.—A las ocho de la mañana llegó a la Estación fronteriza australiana de Kiefersfelden, el tren especial con el Duce.

El lugarteniente del Führer, Hess, se dirigió al encuentro de Mussolini. Le siguió el acompañamiento de honor del Duce en territorio alemán, compuesto por el ministro del Reich, doctor Frank; el general de Infantería, List; el jefe de Protocolo, von Buelow-Schawante, y el embajador alemán en Roma, von Hasell.

En el mismo tren viajan el embajador italiano en Berlín, Attólico; el Consejero de la Embajada, Conde Magistrati; el cónsul italiano en Munich, Pittalis, y el subjefe de Protocolo italiano, conde Cittadini, llegado con anterioridad a Alemania.

En la Estación figura un gran cartel que dice "Alemania da la bienvenida al Duce".

En los andenes formaron destacamentos de honor del Partido Nacional socialista y los colegiales acudieron agitando en sus manos banderitas italianas y alemanas.

A las 8'25 ha entrado el tren en agujas. Las bandas de música han entonado el himno real italiano, y la "Giovinezza".

Mussolini saludó desde la ventana del coche, sonriendo, ante las entusiastas aclamaciones de la multitud.

Hess dió la bienvenida cordial del pueblo alemán al Duce al pisar por primera vez tierras alemanas.

El tren siguió su viaje a Munich. Le acompañaban los acordes de los himnos nacionales alemanes.

HITLER Y MUSSOLINI SE ABRAZAN

Munich, 25.—A las diez ha entrado en el andén el convoy.

Hitler y el Duce abrázanse entre el estruendo de los aplausos y aclamaciones.

Lucen a la derecha de la manifestación, el estandarte fascista y a la izquierda el estandarte del Führer.

Ambos inician la marcha triunfal, brillantísima.

VISITA AL DOMICILIO DEL FUHRER

Munich, 25.—A las 11'30, Mussolini rindió visita al Führer, en Prinzregentstrasse, 19, domicilio particular del Führer en Munich.

Lo recibió el Canciller entrando en conversación inmediatamete.

LA ENTREVISTA DEL DUCE CON HITLER DURO UNA HORA

Munich, 25.—La entrevista de Mussolini con el Führer, que comenzó a las 11 y 30, terminó a las 12 y 40.

Los dos caudillos tuvieron que asomarse por dos veces al balcón de la residencia de Hitler, para saludar a la muchedumbre estacionada en la Plaza, que agitaba millares de banderas con los colores de las dos naciones.

Terminada la entrevista, Mussolini volvió a su residencia del Palacio del Príncipe Carlos, acompañado del secretario de Estado del Reich y del lugarteniente del Führer, Rodolfo Hess.

En el trayecto volvió a ser aclamado Mussolini con verdadero entusiasmo.

OTROS DETALLES

Munich, 25.—La primera entrevista Hitler-Mussolini se celebró, como ya se ha dicho, en la residencia particular del Jefe del Estado alemán.

Esta se halla situada en un modesto piso de la calle del Príncipe Regente, número 16.

La fachada de la casa aparecía decorada con laurel verde y la cruz svástica en dorado.

Todo el trayecto que había de recorrer el Duce se hallaba espléndidamente engalanado.

En todas las calles fué colocada una "M" en grandes proporciones, primera letra del apellido del ilustre estadista italiano.

Al llegar el Duce al domicilio del Führar, le presentaron armas dos centinelas que guardaban la puerta.

La entrevista se celebró en una modesta habitación del segundo piso.

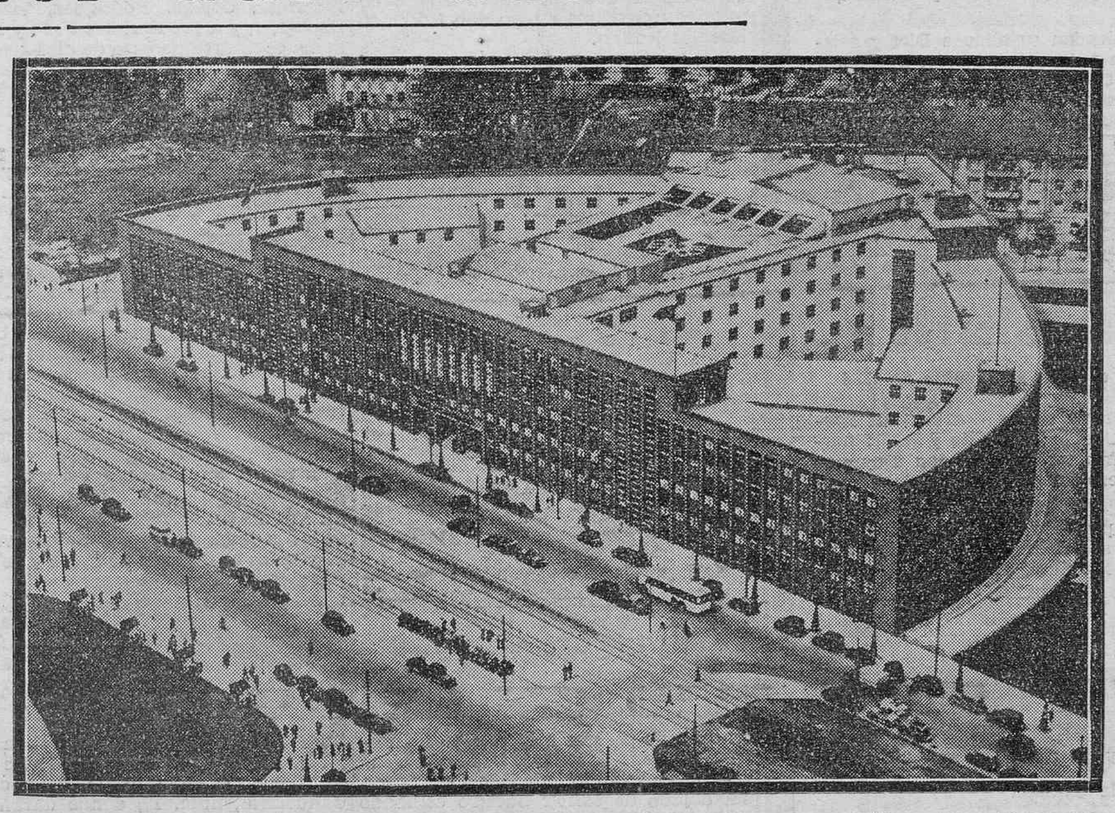

Desde este edificio de la radiotelefonía de Berlín se trasmitirán los discursos que Hitler y Mussolini pronunciarán el martes en la capital del Reich.

TAMBIEN SE ENTREVISTAN EL CONDE CIANO Y EL BARON VON NEURATH

Munich, 25.—Mientras conferenciaban Hitler y Mussolini, el conde Ciano visitaba en el Palacio Municipal al ministro de Estado del Reich, barón von Neurath.

Mantuvieron una extensa conversación, de la que no se ha dado ninguna referencia.

HITLER DEVUELVE LA VISITA A MUSSOLINI

Munich, 25.—A las tres de la tarde, el Führer-Canciller devolvió la visita a Mussolini, en el Palacio del Príncipe Carlos.

El Duce le recibió en el gran "hall", donde departieron durante algún tiempo.

El séquito de los ilustres estadistas les esperaba en la antesala.

HITLER CONDECORA AL DUCE CON LA ORDEN DEL AGUILA ALEMANA

Munich, 25.—El Führer-Canciller impuso al jefe del Gobierno italiano la Gran Cruz de la Orden del Aguila Alemana, de cuya condecoración es el primer poseedor.

Los signos de la Cruz son de oro y la estrella está cuajada de brillantes.

COLOCACION DE UNA CORONA

Munich, 25.—Hitler y Mussolini salieron juntos del Palacio del Príncipe Carlos, trasladándose a la Plaza Real.

El Duce colocó una corona de laureles, con los emblemas italianos, en el templo de honor que allí se levanta a la memoria de los miembros del partido nacional-socialista que cayeron el 10 de noviembre de 1923.

El momento fué de gran emoción.

BRILLANTE DESFILE DE LAS ORGANIZACIONES NAZIS

Munich, 25.—A las tres y cuarto de la tarde, el Duce y el Führer se trasladaron a la Casa Parda, para presenciar una gran parada de las formaciones nazis.

"Desde aquí hemos conquistado Alemania", dijo Hitler al ilustre huésped, al entrar en la sala de senadores.

La muchedumbre que llenaba totalmente la Plaza, les hizo objeto de delirantes ovaciones, resultando imposible contener la avalancha que quería acercarse al Palacio.

Mussolini ocupaba el centro del balcón, teniendo a su derecha a Hitler y a su izquierda al jefe del partido nacional-socialista.

Desfilaron las fuerzas militares nazis, la policía motorizada y las juventudes nacional-socialistas, también motorizadas.

Luego pasaron las organizaciones de los viejos luchadores del nacional-socialismo, con sus banderas manchadas de sangre.

Seguían tres secciones de la organización del Trabajo, dando escolta a todas las fuerzas que desfilaron, las escuadrillas de protección Junkers.

El espectáculo era grandioso, invirtiéndose una hora en el desfile.

Mussolini permaneció durante casi todo el tiempo con el brazo en alto, saludando a las distintas secciones que integraban la parada.

El Duce expresó al Jefe del Estado alemán la gran impresión que le había causado la perfecta organización de las fuerzas nazis, de las que Alemania podía sentirse orgullosa.

Terminado este acto, Hitler regresó a su residencia.

BANQUETE Y RECEPCION

Munich, 25.—En el Palacio de Hierarchs se celebró un banquete de ochenta comensales, asistiendo, además de Mussolini y el Führer, los ministros de Alemania e Italia, embajadores y otras altas representaciones del Estado.

Luego ha tenido lugar una recepción en el salón de actos de dicho Palacio, a la que han asistido alrededor de 500 personas.

Durante esta fiesta, Hitler y Mussolini conversaron animadamente con los dos jefes de la organización nacional-socialista de Alemania.

Al terminar la recepción, el jefe del Gobierno italiano y el Canciller alemán tuvieron que asomarse al balcón, para corresponder a las demostraciones de simpatía de la muchedumbre.

LA INSIGNIA DE ORO DEL PARTIDO NACIONAL-SOCIALISTA

Munich, 25.—Los actos de hoy en honor del jefe del Gobierno italiano, terminaron con una gran velada en la Casa del Arte Alemán.

Hitler impuso a Mussolini las insignias de oro del partido nacional-socialista.

HITLER, CAPORAL DE HONOR DE LAS MILICIAS ITALIANAS

Munich, 25.—El Duce entregó a Hitler los galones de caporal de honor de las Milicias italianas, con la siguiente inscripción:

"Al jefe del pueblo alemán, que dió a Alemania fe en su nueva grandeza; reconstructor de Alemania con nuevos métodos sociales y políticos; que guía con mano firme la nación germana hacia sus altos destinos. Eficaz defensor de la civilización europea contra toda tentativa subversiva, dió a Italia en sus horas difíciles las más altas pruebas de solidaridad y de amistad".

EL LUNES LLEGARA MUSSOLINI A BERLIN

Munich, 25.—El Duce se trasladará esta noche a Mecklemburgo, para presenciar la fase final de las grandes maniobras militares.

Llegará a Berlín el lunes por la tarde, desfilando por la Avenida Triunfal.

Luego se trasladará a la Casa del presidente del Reich, en donde residirá durante su permanencia en Berlín.

El martes se celebrarán los actos anunciados en el Campo de Mayo y Stadium Olímpico.

La capital de Alemania luce sus mejores galas, para recibir el lunes al Duce, preparándosele una recepción sin precedente en Berlín.

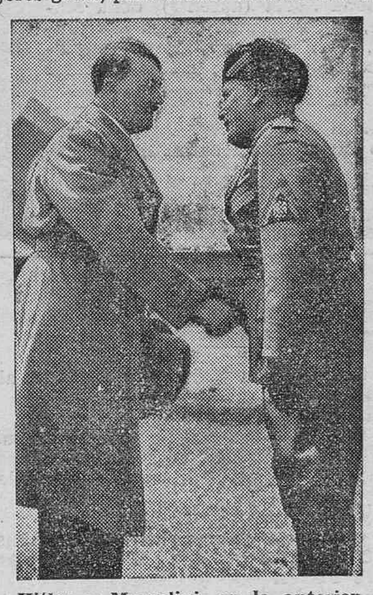

Hitler y Mussolini, en la anterior entrevista de Stra, que suscitó como la de ahora gran expectación mundial.

SALE DE MUNICH

Munich, 25.—A las doce de la noche ha salido Mussolini con dirección a Mecklemburg.

Se le ha hecho una despedida apoteósica.

LA PRENSA INGLESA COMENTA LA VISITA DE MUSSOLINI

Londres, 25.—Toda la prensa inglesa de la mañana se ocupa de la visita de Mussolini a Alemania.

El corresponsal del "Daily Mail" en Munich, refleja la ansiedad conque el pueblo alemán esperaba la llegada del Duce, en el detalle de que desde la media noche del viernes, el vecindario de Munich llenaba las calles de la capital del movimiento nacional-socialista.

El "Times" dice que hay que descartar la posibilidad de que Hitler proponga a Mussolini tratados militares.

Cree el articulista que los dos hombres de Estado sabrán mantener la paz del mundo.

El "Daily Telegraph" expone que el viajo de Mussolini a Alemania fortificará el eje Roma-Berlín.

El "Daily Mail" dice que Hitler y Mussolini constituyen hoy la más firme barrera contra el bolcheviquismo.

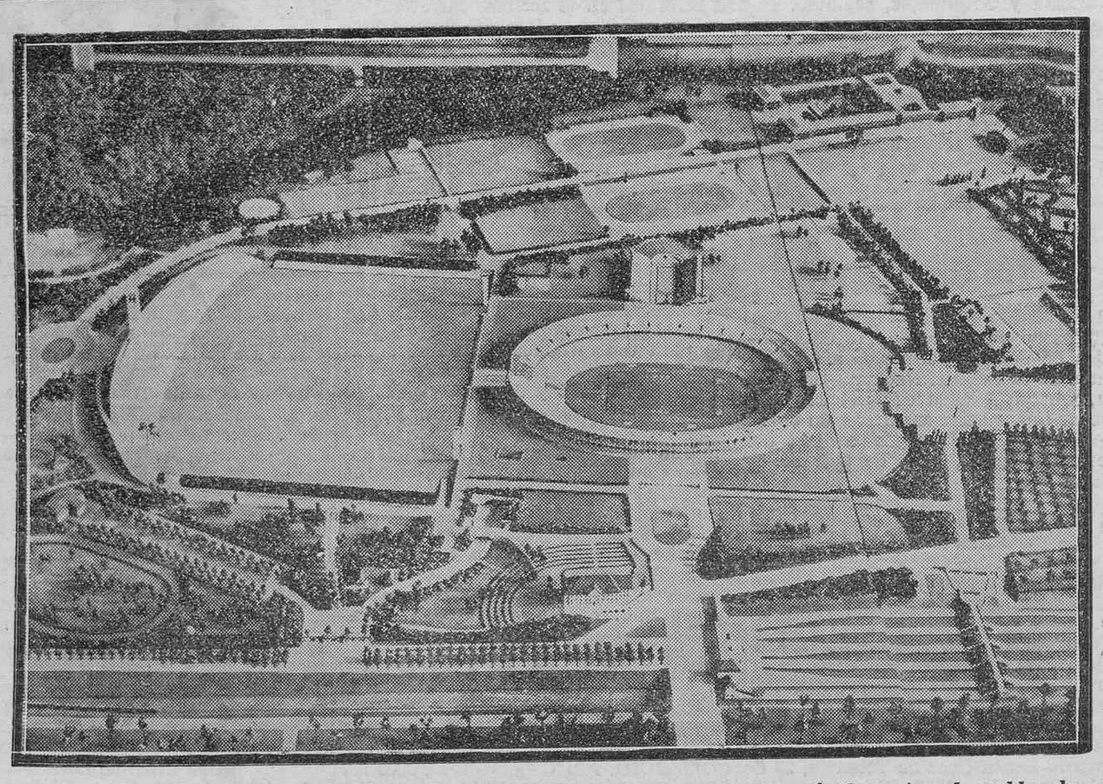

El campo nacional de deportes de Berlín (Reichssportfeld), donde se congregará el martes el pueblo alemán para oir los discursos del Fuehrer y el Duce, que con tanta expectación se aguardan en los círculos políticos europeos.

Las operaciones en Aragón

Zaragoza, 25.—Continúa con todo éxito el avance de las tropas nacionalistas en el sector de Zuera.

Las operaciones se realizan con el apoyo de la aviación.

El avance ha alcanzado hoy una profundidad de 30 kilómetros.

Toda la línea del ferrocarril entre Huesca y Zaragoza ha quedado libre de focos enemigos, castigándose a estos duramente.

En las operaciones de ayer y hoy han hecho unos 400 prisioneros.

NOTICIARIO

La guerra en el Norte está virtualmente terminada, ha dicho el Generalísimo

Roma, 25.—De San Sebastián comunican que el Generalísimo Franco, en una entrevista concedida a los representantes del "New York Herald", ha manifestado que la guerra en el Norte de España está virtualmente terminada.

Ha agregado que una victoria nacionalista en los frentes del centro pondrá término a la guerra actual.

El Generalísimo se ha negado a hacer ninguna clase de manifestaciones con respecto a planes militares inmediatos.

Las operaciones en el frente de Asturias

San Vicente de la Barquera, 25. (Havas).—A pesar de la resistencia que oponen los asturianos, los soldados del general Franco prosiguen su victorioso avance por las abruptas tierras asturianas.

El enemigo, convencido de lo estéril de sus esfuerzos, comete en su retirada actos de salvajismo y destrucción, inundando también los caminos.

En la jornada de ayer el buen tiempo fué aprovechado por los nacionalistas para profundizar sus operaciones en el sector occidental.

La aviación española, en los sectores de Ribadesella, Covadonga y Cangas de Onís, bombardeó intensamente las líneas fortificadas del enemigo, cooperando con la artillería.

A la altura de Ontoria y los Carriles los mineros opusieron una tenaz resistencia, lanzando profusión de bombas de mano.

La infantería del general Franco, apoyada por la aviación, deshizo la resistencia, entablándose combates a la bayoneta, principalmente en las proximidades de Ontoria.

En el sector de Covadonga la lucha se mantuvo ayer sin alteración, bombardeando la artillería nacional las fortificaciones enemigas.

La artillería nacional en el frente de Madrid

Madrid, 25. (Havas).—Ayer fueron bombardeados por la artillería nacional algunos sectores de la población.

El primer bombardeo comenzó a las nueve y media de la mañana, durando media hora. El segundo, de mayor intensidad, comenzó a las once, y terminó a las doce y cuarenta y cinco, cayendo los proyectiles con intervalos de cuatro minutos.

A las dieciséis horas se inició el último, sobre los sectores de Vallecas.

LA EVACUACION DE MADRID

Madrid.—El general Miaja ha dictado una orden sobre la evacuación de Madrid de todos los pensionistas del Estado, evacuación que se ha de llevar a cabo sin excusa alguna por todos los comprendidos en esta disposición. (RN-8-AS).

La Conferencia de las tres potencias

Londres.—Se dice en los círculos diplomáticos que los Gobiernos francés e inglés preparan una nota conjunta con destino a Italia para la próxima semana. Se supone que esta nota será un nuevo paso de la ofensiva anglo-francesa con vistas a la solución al problema español, precisándose en ella la actitud de los dos Gobiernos.

La nota manifestará, asimismo, los deseos de Inglaterra y de Francia de discutir este problema en la Conferencia de las tres potencias. (RN-8-AS).

DEL "MORNING POST"

Roma, 25.—El redactor diplomático del "Morning Post" asegura en dicho periódico que, después de la adhesión de Italia a la propuesta francesa sobre control en el Mediterráneo, ha quedado favorablemente preparado el terreno para las conversaciones anglo-italianas de Roma.

La Sociedad de Naciones

LA CANDIDATURA DE BELGICA EN LA SOCIEDAD DE NACIONES

Roma, 25.—Los representantes de 15 naciones han enviado un escrito al secretario general de la Liga proponiendo la candidatura de Bélgica para el puesto de miembro del Consejo Permanente, vacante después de la derrota de la España roja y de Turquía.

La guerra chino-japonesa

EN NANKING

Londres, 25.—Reuter comunica que en la mañana de hoy treinta y seis aviones japoneses habían repetido su bombardeo sobre la población de Nanking, destruyendo la Central Eléctrica.

EN HAN-KONG

Shanghai, 25.—Nueve aviones nipones bombardearon la ciudad de Han-Kong, cayendo los proyectiles en los barrios populares.

Dos bombas hicieron explosión en el puerto, en lugar muy próximo a donde se encontraba anclado un cañonero inglés.

Se calcula en más de cien edificios los que han sufrido los efectos del bombardeo.

EL EJERCITO HA SALVADO A ESPAÑA DEL DESHONOR Y LA RUINA.

UNA VEZ MAS, LA JERARQUIA MILITAR, BASADA EN LAS MAS PURAS ESENCIAS NACIONALES, FIEL A SU MISION VIGILANTE DE LA PATRIA, HA DADO SU GRAN JEFE—¡FRANCO, FRANCO, FRANCO!—Y DERRAMA GENEROSAMENTE SU SANGRE EN DEFENSA DE UN PAIS INMORTAL.

Ministerio de Cultura 2010

EL CAMARADA

Cipriano Jordán Peraza

Ha fallecido, a los 33 años de edad

Su madre, doña Agustina Peraza Rodríguez; sus hermanos, don Justo, don Manuel, don Cipriano, doña Claudina y doña María del Carmen; tíos, primos y demás parientes:

SUPLICAN a sus amistades y personas piadosas encomienden su alma a Dios y se sirvan asistir a la conducción del cadáver, que tendrá lugar hoy, a las 11 de la mañana, partiendo del barrio de Buenavista, junto al cuartel de Caballería; favor que agradecerán profundamente.

Santa Cruz de Tenerife, 26 de septiembre de 1937.

EL SEÑOR

D. Joaquín Cañibano Soto

Jefe de la Guardia Municipal de La Laguna

HA FALLECIDO

Su viuda, doña Dolores Casanova Alonso; sus hijos, doña Isabel, don Mateo, don José, don Joaquín (ausente), don Manuel, doña Carmen, doña Albina y don Eugenio; sobrinos y demás familia;

Ruegan a sus amistades encomienden su alma a Dios y asistan a la conducción del cadáver que tendrá lugar hoy, a las 5 y media, desde la casa mortuoria, Plaza de San Cristóbal, número 57, al cementerio de esta ciudad; favor que agradecerán profundamente.

La Laguna, 26 de septiembre de 1937.

Primer aniversario del joven falangista

Quirino Díaz Marrero

Que falleció en esta ciudad el 28 de septiembre de 1936

Su madre, doña Paulina Marrero, viuda de Díaz Barrios; sus hermanos, Domingo, Josefina, Argelia, Cándido, Antonio y Raul; hermanos políticos, doña Candelaria Alfonso López, don Domingo García López y don Antonio Quintero Guerra; tíos, sobrinos y demás parientes;

Suplican a sus amistades y personas piadosas asistan a las misas que en sufragio de su alma se celebrarán en la iglesia de San Agustín, el martes próximo, 28 del actual, a las 8, 8'30 y 9; favor que agradecerán profundamente.

La Laguna, 26 de septiembre de 1937.

Los Ilustrísimos Obispos de Las Palmas y Tenerife han concedido indulgencias en la forma acostumbrada.

El soldado de Sanidad

Don Valentín Santana Rodríguez

Murió en Segovia en un accidente casual

La razón social González Ramos y sus compañeros de trabajo;

Suplican a sus amistades y personas piadosas asistan a la misa que en su sufragio se celebrará el miércoles, 29 del actual, a las 7 de la mañana, en la iglesia del Santísimo Cristo de La Laguna; favor que agradecerán profundamente.

La Laguna, 26 de septiembre de 1937.

Descanse en paz el alma del señor

D. Eduardo Gálvez Jiménez

TENIENTE CORONEL DE INTENDENCIA

Falleció el día 17 de los corrientes en Zaragoza, a los 60 años de edad

Su esposa, doña Amalia Amat Tudela (ausente); sus hijas, doña Dolores (ausente), doña Amalia, doña Adela (ausente), doña María Pepa (ausente); hijos políticos, don Fernando Ortizlanzas (ausente), don Víctor Manuel Alvarez, don Luis Tapia Ruano (ausente); hermano, don José Gálvez Jiménez (ausente); nietos y demás parientes:

Ruegan a sus amistades y personas piadosas asistan a la misa que por su eterno descanso se dirá en la iglesia del Pilar, a las 8 de la mañana del lunes; por cuyo favor les quedarán muy agradecidos.

Santa Cruz de Tenerife, 26 de septiembre de 1937.

Parque Recreativo

A las 4'30, matinee infantil.—A las 6'45, salón de invierno, a las 10'15, al aire libre.—La bonita película, titulada

EL OCTAVO MANDAMIENTO

Por Lina Yegros, Ramón de Sentmenat, Carmen Rodríguez, José Baviera, Lui , Carmen Rodríguel, José Baviera, LuisVillasiul y el niño Fernandito.

A las 8'15, butaca 1'00 peseta.—Estreno de la película española, titulada

YO CANTO PARA TI

Por Conchita Piquer, Antonio Albalat y otros notables artistas.

CINE LA PAZ.—A las 4'30 y a las 6'45, salón de invierno.—Radio Films presenta a producción por los artistas Sally Blane y Willian Farnum,

EL RAYO DE PLATA

Por Gene Raymond, Margaret Gallahan y Eric Blore.

A las 8'30 y a las 10'15, al aire libre.—Reposición de la película

DON QUINTIN EL AMARGADO

Poa Ana María Custodio, Alfonso Muñoz y Luis Heredia.

Royal Victoria

A as 4'30, 6'30 y 10'15, presentación por Metro G. Mayer de la superproducción, titulada

TITANES DEL CIELO

Por los artistas Clark Gable y Wallace Beery.

A las 8'45, reposición de la superproducción musical

LA MAGIA DE LA MUSICA

En todas las funciones regirán los precios populares de pesetas 1'65 butaca de entresuelo y pesetas 1'10 butaca de patio. A las 4'30, precios especiales para los niños.

Cine Numancia

A las 5, 6'45, 8'30 y 10'15.—1. Estreno de la maravillosa música de la casa Metro **RUISEÑOR IMPERIAL**

2.—Estreno de la comedia de la casa Metro por todos los artistas de la **PANDILLA**

PECADOR PESCADOR

3.—Estreno del reportaje en colores de la casa Metro

EN TIERRAS DE UTAH

Estreno de la película de la nueva Alemania y sus deportes

OLIMPIADA INTERNACIONAL DE GARMISCH-PARTENKIRCHEN INVIERNO 1936

Precios: Sesiones de tarde y noche, pesetas 1'50; matinée de las 5 y función de las 8'30, precios populares.

The English School

(COLEGIO INGLES)

SE ABRIRA EL 1 DE OCTUBRE

CALLE DE ENRIQUE WOLFSON, NUMERO 20 (Frente al Parque Municipal)

DE SOCIEDAD

VIAJEROS

Han regresado a la Península los jóvenes don Pedro Rumeu Mandillo y don César Casariego Fuentes.

—Ha regresado a la vecina isla don Marcelino Bello.

BODAS

En esta capital ha contraído matrimonio con la señorita Josefina Prieto Baute, el joven don Arístides Mayato Méndez.

—En el Puerto de la Cruz ha contraído matrimonio con la bella señorita Sixta Fuentes Castro, el apreciable joven don Manuel Yanes Barreto.

ESTUDIANTES

Ha aprobado el Ingreso de Bachillerato la niña Ana María Muñoz Rufino, hija de don Juan Muñoz Vallejo.

—Han aprobado el Ingreso en el Bachillerato los niños Francisco Amador Díaz y Clodaldo Purriños de la Santa Cruz, alumnos del profesor don Luis Guiance.

NATALICIOS

En Las Canteras (La Laguna) ha dado a luz un niño la señora esposa de nuestro apreciable amigo don Norberto Morales Rufino.

MUERTOS EN EL FRENTE

En el frente de Aragón han dado heroicamente su vida por la Patria los soldados tinerfeños Melchor Hernández Palmero y José Martín y Martín.

Testimoniamos nuestro sentido pésame a sus familiares.

MISAS DE REQUIEM

A las 9 y media del día de mañana, y en la iglesia parroquial de San Francisco, se dirán las misas de Requiem en sufragio del alma de la señora doña Gloria Vara de Delathouwer; y en la Capilla de las Siervas de María, durante los días 1 al 30 del próximo mes de octubre, a las 8 y media de la mañana, las Gregorianas en igual sufragio.

Sus padres, los señores de Vara, y demás familiares, ruegan a sus amistades la asistencia a tan piadosos actos.

NECROLOGIA

Ha fallecido en esta capital el estimado joven don Cipriano Jordán Peraza, perteneciente al Sindicato de Transportes de la Central Nacional Sindicalista, causando su muerte gran sentimiento entre sus camaradas y numerosas amistades.

Con tan triste motivo enviamos nuestro sentido pésame a la familia del extinto.

—En la vecina ciudad de La Laguna ha dejado de existir nuestro estimado amigo don Juan Cañibano Soto, jefe de aquella Guardia municipal, en cuyo cargo, que desempeñó durante muchos años, puso siempre un extremado celo en el cumplimiento de su deber.

Por su afable trato se conquistó en dicha ciudad generales simpatías y numerosas amistades, siendo por ello muy sentida su muerte.

El acto de su entierro tendrá lugar hoy, domingo, en La Laguna, a las cinco y media de la tarde, el que, de seguro, constituirá una popular manifestación de duelo.

A toda la estimada familia del extinto enviamos la expresión de nuestra más sentida condolencia.

—A consecuencia de un accidente casual falleció en el Hospital militar de Segovia el soldado expedicionario de Sanidad Militar de Tenerife, Valentín Santana Rodríguez, natural de La Laguna.

Hacemos presente nuestra condolencia a sus familiares.

Ayuntamiento

Negociado de Quintas

Desconociéndose el domicilio o paradero del legionario Manuel Márquez Santos, y siendo necesario informarle de un asunto que le interesa, relacionado con la orden recientemente dictada por el Gobierno General de Burgos, sobre pago de haberes a mutilados de guerra, por el presente se le cita para que con la mayor urgencia comparezca en este Negociado, cualquier día laborable, y horas de 2 a 4 de la tarde, advirtiéndole que de no hacerlo así se atendrá a los perjuicios que ello pudiera irrogarle.

Central Nacional Sindicalista

Sindicato de Transportes de la Delegación Sindical Local

Rogamos a los camaradas afiliados a este Sindicato la asistencia al entierro del camarada Cipriano Jordán Peraza, que se efectuará hoy, a las 11 de la mañana, partiendo de la casa mortuoria, Cruz del Señor (Escuadrón de Caballería), al cementerio de Santa Lastenia.

Saludo a Franco. ¡Arriba España!

El jefe del Sindicato, Manuel Siverio Hernández.

Junta Municipal del Subsidio Pro-combatientes de La Laguna

Al objeto de enterarles de asuntos relacionados con el Subsidio, se cita a los familiares de los soldados que a continuación se expresan, para que se presenten en las oficinas de la Junta, en el Excmo. Ayuntamiento, antes del próximo día 30, y horas de 9 de la mañana a 1 de la tarde:

Daniel González García, Domingo Rodríguez Reyes, Domingo Morales González, Domingo Díaz Lugo, Domingo López Gil, Fermín Estévez Alonso, Juan Rodríguez y Rodríguez, Joaquín Hernández Ramos, José Borges Niebla, Marcos Martín y Martín, Román Arbelo López, Ramón Hernández León, Sebastián Hernández Barreto, Sebastián Suárez, Bernardo Almeida Pérez, Juan Barbuzano y Barbuzano, Pedro Aguilar Rodríguez, Matías Herrera Díaz.

Gran Hotel Taoro

PUERTO DE LA CRUZ

Abierto todo el año. Precios económicos durante la temporada de verano.

Para almuerzos y comidas se ruega avisen con la debida anticipación. Teléfono número 30.

Gacetillas

Conduciendo 735 turistas llegó en la mañana de ayer a este puerto, procedente de Liverpool, Funchal y Las Palmas el trasatlántico inglés, "Montcalm".

Atracó al muelle-dique sur, zarpando a media noche con destino a Casablanca y Liverpool.

Los turistas realizaron excursiones al interior de la isla.

FARMACIAS DE GUARDIA.—Hoy, domingo, prestarán servicio de turno las farmacias de don Juan Feria (calle de Valentín Sanz) y de la señora viuda de Sánchez Lahorra (Plaza de Weyler).

Mañana, lunes, prestarán servicio de turno las farmacias de don Imeldo Alvarez (calle del Castillo) y de la señorita Aurora G. Guanche (Rambla de Pulido).

CON INMEJORABLES GARANTIAS se desea alquilar una casa en sitio céntrico, que tenga cinco o más habitaciones y demás servicio (una o dos plantas). Informes, Colegio Rodríguez, Viera y Clavijo, 7, y a las iniciales C. P. y P. Se desea comprar una casa de diez a veinte mil pesetas, al contado. Se admiten ofertas todos los días, por la mañana, con detalles y comodidades de las mismas, en dicho Colegio.

SE VENDE una cuna de madera y una cama de matrimonio, de hierro, en San Lucas, 8, de 5 a 6.

COLCHONES, colchonetas, almohadas, cojines, etc. Se hacen a medida en los modelos exóticos más modernos. Colchones estilo americano, con resortes. Colchones estilo inglés, en lana, borra o crin. Colchones estilo español (creación de esta casa). También se reforman los usados quedando como nuevos. Se modifican cortinas, tapicerías de muebles y se barnizan a muñeca. Prontitud, esmero, economía y seriedad. Noria, 27. Teléfono 1-3-1-5.

LATAS PARA TOMATEROS.—Se vende en la finca Aguamansa (Orotava), a 12 pesetas el 100. Son de brezo y de primera calidad.

AUTOMOVIL "BUICK".—Se vende uno de cinco plazas y 8 cilindros, completamente nuevo. Precio, 15.000 pesetas. Para informes, garajes de don Juan Rodríguez López, Costa y Grijalba.

SE VENDE el "Bar Juanito", con la mejor clientela, situado en uno de los mejores lugares de Tenerife, calle de la Candelaria, núm. 13, donde darán razón.

SE VENDE, en la calle de Salamanca, por ausentarse su dueño, una venta situada en sitio inmejorable. Razón, en la misma calle, número 28.

SE VENDE un auto cerrado, "Renault", en buen precio. Un juego de cuarto estilo Luis XV; un escritorio sistema americano, de nogal; estanterías, vitrinas y planchas de zinc; todo en buen estado de uso, y barato.—Razón, Suárez Guerra, 55, y Teobaldo Power, 26.

LA VIRGEN DEL PINO, BENDICE EL AGUA DE VILAFLOR.

FIJADOR RENEDO

Sobres de 1 peseta y de 0'50 céntimos

LABORATORIO CRISTELLYS. — Plaza de San Francisco.

MATRIMONIO sin hijos desea habitación grande, amueblada, con derecho a cocina, en casa particular. Absténganse pensiones. Escribir, con precio, a Juan, a esta oficina.

ALEMAN, INGLES, FRANCES.—Enseñanza según el sistema Berlitz, el más moderno y más práctico, por profesor extranjero especializado. Traducciones, clases colectivas, a precios muy económicos.—Informes, Progreso 34, de 1 a 3.

HOLSTEN BIER

PIANO.—Por menos de la mitad de su valor se vende.—Razón, Emilio Calzadilla, 30.

MUEBLES USADOS.—Se venden en buen estado y a precios económicos, en los garajes de don Alberto Camacho, calle de la Igualdad, número 2.

PLANTAS DE TOMATES.—Se venden de 30 a 40 mil, para plantar inmediatamente, de semillas seleccionadas.—Informarán en el Porís de Abona (Arico), don Esteban Morales, y en Santa Cruz, calle de Lucas Fernández Navarro, 21.

SE VENDE una máquina de escribir en muy buen estado, en San Francisco, 60.

ACADEMIA CALASANCIA.—Bajo la dirección del R. P. don Juan Vila, Escolapio.—Preparación para el Ingreso, segundo y tercer año de Bachillerato.—Clases particulares de Latín y Comercio.—Costa y Grijalba, 9, segundo. Informes, de 11 a 12'30 y de 4 a 6.

PIDA AUGUSTINER

LABORATORIO CRISTELLYS.—Plaza de San Francisco.

Asociación

DE PROPIETARIOS DE VEHICULOS DE TRACCION MECANICA DE TENERIFE

El presidente de la Asociación de Propietarios de Vehículos de Tracción Mecánica de Tenerife, adherida a los Sindicatos de la Central Nacional-Sindicalista, convoca a todos los asociados para celebrar una magna asamblea, en el salón de actos del antiguo edificio del Círculo Mercantil, calle de San Francisco, número 13, (frente al Banco Hispano), el martes, 28 del corriente, a las diez de la mañana.

ORDEN DEL DIA

1.—Notificación del acuerdo tomado en la sesión del día 10 de junio último.

2.—Manifestaciones de los señores socios.

NOTA.—Se ruega a los señores asociados de toda la isla la asistencia a esta reunión, por tratarse de asuntos importantes.

Por España y para España.

¡Arriba España! ¡Viva el General Franco!—Santa Cruz de Tenerife, 23 de septiembre de 1937.—Segundo Año Triunfal.—Por la Asociación: El presidente, Enrique Pérez.—El secretario, Julián Hernández.

Telegramas detenidos en esta Central de Telégrafos:

Candelaria Padilla, Barrio del Perú; María Yanes García, Abajo; María Torres González, Flores, 90; Fermín Rodríguez, médico; Carmen Rosales, San Sebastián, 77, finca; Francisco Molina; Carmen Pérez Santa Ana; Gaceta, Ascanio.

PILAS PARA RADIOS.—Acabamos de recibir una remesa fresca de pilas y baterías para radios, de la afamada marca alemana "Sistema Zeiler". Su mayor duración y rendimiento superior se basan sobre el nuevo principio de la "super-despolarización", exclusivo del "Sistema Zeiler". Equipando su radio con las nuevas pilas "Sistema Zeiler", apreciará usted la economía que su empleo representa. Venta exclusiva, en CASA KOSMOS, Suárez Guerra, 25.

SE PERMUTA o se vende 16 almudes de tierra en Los Trazos, o una casita situada en La Cuesta. Produce 35 pesetas mensuales, por acciones de la galería "El Arroyo".—Informes, Angel Amador, San Andrés. Poner aviso telefónico.

INVIERTA BIEN SU DINERO.—Por ausentarse su dueño se vende, en sitio céntrico y ventilado de esta capital, una casa de moderna construcción, con seis hermosas viviendas, jardín y huerta, con un total de 625 metros, rentando un líquido de 10.340 pesetas anuales. Precio razonable, se dan facilidades para el pago. Está libre de gravámenes. Para informes, Lucas Fernández Navarro, 41, izquierda, de 1 a 2 y de 6 y media en adelante.

LABORATORIO CRISTELLYS. — Plaza de San Francisco.

SE RUEGA la oferta de casa pequeña en el campo, en sitio solitario y tranquilo, de 6 a 8 duros mensuales, para persona sola que por prescripción facultativa del médico necesita imprescindible y urgentemente vivir lejos de todo ruido y excitación. Ofertas, a la Administración de LA PRENSA.

COLEGIO INGLES para niños de ambos sexos. Los alumnos abarcarán las asignaturas de la primera y segunda enseñanza, incluyendo los idiomas inglés, francés y latín. Se preparan alumnos para el Bachillerato español. En la "Clase inglesa" los alumnos aprenden todas las asignaturas en inglés. El curso empieza el 1 de octubre. Para más informes, dirigirse al director, calle Enrique Wolfson, 20, 5 minutos de la Plaza de los Patos, enfrente del Parque.

SE NECESITA oficiala para bordar a máquina. Razón, Benavides, 17.

LABORATORIO CRISTELLYS. — Plaza de San Francisco.

BUENA OCASION.—Se desean comprar casas de reciente construcción, siempre que éstas estén situadas dentro del radio de población, prefiriéndolas si es posible que estén desalquiladas. Para más detalles diríjanse al administrador de las fincas rústicas y urbanas, don Salvador Augusto Brito Lorenzo, en esta capital, calle de Imeldo Serís, núm. 15, teléfono 426, de dos a tres de la tarde, todos los días laborables.

CERTIFICADOS Penales y Ultimas Voluntades.—Se encarga de su obtención, con la mayor rapidez, la Gestoría Administrativa de Augusto Santaella, calle de Bernabé Rodríguez, número 2, pral., teléfono 343. Corresponsal activo. Honorarios con arreglo al arancel profesional.

GRUPO ELECTRICO, en perfecto estado de funcionamiento, con motor de 27-30 HP. y dinamo de 16 kilowatios acoplada directamente, se vende. Informes, don Ernesto Villavicencio, Orotava.

SE VENDE un coche de niño en buen estado de uso.—Razón, Santa Rosalía, 46, primero.

SE VENDE un piano marca Richalds (Hamburgo). Para estudio y concierto. Precio módico. Rambla General Franco, 33, piso bajo.

SE DESEA criada para la cocina que sepa cumplir con su obligación. Rambla Benítez de Lugo, 12 (piso alto).

MUY PRONTO: AGUA DE VILAFLOR

CASAS EN VENTA

VENDO por mucho menos de su valor una casa con tres años de hecha. Tiene dos viviendas independientes y está rentando 275 pesetas mensuales. Para informes en la misma, carretera de La Laguna, por encima del Puente Zurita, número 18.

SE VENDE la casa que está situada en la calle del Manicomio, frente a la placita. Razón, Clavel, 3, casa de huéspedes "La Igualdad". También se vende o se arrienda la casa de huéspedes "La Igualdad", por no poderla atender su dueño.—Razón en la misma.

CASA.—Se vende una en la Avenida de las Asuncionistas, muy cerca de la Plaza de la Paz, con dos viviendas independientes, habitaciones muy amplias; el mejor sitio de Santa Cruz, propio para todo negocio; facilidades para el pago. Informes, calle de la República, 3, de 12 a 3 y de 6 a 9 de la noche.

SE VENDE o se alquila casa-chalet situado frente a los jardines de Camacho (barrio de Salamanca). Consta de cinco habitaciones, comedor, cocina, hall, dos W. C., cuarto de criadas, dos terrazas, pequeño jardín y patio. Instalaciones de agua, luz y gas. Informes almacenes "Minerva", Suárez Guerra, 2, o en Igualdad, 7.

SE ALQUILAN

OFICINAS Y ACCESORIAS EN EL EDIFICIO DEL CASINO, ESPECIALMENTE DISPUESTAS PARA ESCRITORIOS Y COMERCIO, ASI COMO EL LOCAL EN QUE SE HALLABA INSTALADA LA TABAQUERIA DE DON LUIS ZAMORANO BENITEZ. DARA RAZON EL CONSERJE.

Programa de las obras que ejecutará hoy domingo, de 11 a 13, en la plaza del Príncipe, la banda de música del Regimiento de Infantería:

"Mosaicos Melior", pasodoble (a petición); P. Dorta.

"Minueto de la Sinfonía Militar"; Haynd.

"Peer-Gynt", suite. a) "Le Matin"; b) "La mort d'Ase"; c) "La Danse D'Anitra"; d) "Danz la halle du roi de Montagne"; E. Grieg.

"El Conde de Luxemburgo", fantasía; Franz Lehar.

"Mantones y claveles", pasodoble; E. Martínez de la Torre.

PISOS Y HABITACIONES

SE ALQUILA una accesoria para despacho, oficina o cualquier otro negocio. Alquiler muy reducido. En la misma casa se alquila una habitación amueblada, con todo el servicio de la casa.—Informes, Castillo, 74.

SE ALQUILA la casa independiente, en Méndez Núñez, 56, y dos pisos en el número 50, esquina a Pilar.—Informes, en Calzados Cremades, esquina al Mercado.

SE ALQUILA un piso en la calle de Puerta Canseco, número 8.—Razón, en la misma calle, Fábrica de Mosaicos.

SE ALQUILA un magnífico piso en sitio céntrico. Informes, de 1 a 3, teléfono 1.103.

SE ALQUILA un espléndido piso alto en la calle de la Rosa, 66, con magnífica vista al puerto. Informes, calle de San Miguel, 10.

SE ALQUILA.—Un piso en casa recién construida, en la calle del Castillo, frente al Cabildo, y también los salones de la parte baja.—Razón, Víctor González, tabaquería.

SE ALQUILA una habitación completamente independiente, para caballero solo.—Informes, Rambla de Pulido, 32.

SE ALQUILA el piso alto de la casa número 58 de la calle de la Rosa.—Informes, Serrano, 61.

SE ALQUILA una o dos habitaciones para uno o dos caballeros; sitio céntrico, camas y mesas nuevas; precio económico. Razón en esta imprenta.

SE ALQUILA en la calle de Canales, una accesoria, con servicio sanitario, en precio económico, propia para negocio pequeño. Informará Olegario Carmona, Bernabé Rodríguez 4, teléfono 1065.

SE ALQUILA piso alto y entresuelo de la casa Ruiz de Padrón, 9, dotados de baños completos, luz, gas y reuniendo las mejores condiciones para vivienda. Informa Salvador Augusto Brito, Imeldo Serís, 15, teléfono 426.

SE ALQUILA un espléndido piso alto, de la casa de dos plantas situada en la Avenida de las Asuncionistas, costado del taller de Quintana; cuenta con cuatro habitaciones, antesala, comedor, amplia cocina, baño con servicios modernos, azotea con su cuarto de lavadero independiente.—Razón en la misma, o en Ferrer, 25.

SE ALQUILA.—Un espléndido piso bajo de la casa número 2 de la calle de Bernabé Rodríguez, esquina a la del Pilar, completamente independiente. Consta de 4 dormitorios, sala, antesala, amplio comedor, cocina, despensa, bonito y cómodo cuarto de baño, cuarto para la sirvienta y patio con su pileta. Dotado de los servicios de luz eléctrica, gas y agua a presión. Sitio céntrico y agradable. Por sus buenas condiciones sería ideal también para profesionales, como médico, abogado, oficinas, etc. Precio moderado.—Informes: don Norberto Morales Rufino, Igualdad, 1.

SE ALQUILAN A PRECIOS MUY MODERADOS: Dos grandes y bien ventiladas viviendas en la moderna casa número 42 de la calle del Castillo, con completos cuartos de baño, ascensor, portería y todos los nuevos adelantos.

Una vivienda en el piso segundo de la casa recién construída en la calle de Suárez Guerra núm. 10, con seis dormitorios y demás servicio.

La casa de dos pisos de la calle de Méndez Núñez núm. 5, muy cerca del Parque Municipal, en la que se han introducido grandes reformas de acuerdo con el vivir moderno.

Se vende un sillón de tres ruedas con llantas de goma propio para enfermos, pudiendo ser conducido por la misma persona.

Informes: Establecimiento de tejidos de Sra. Sucesora de Manuel Quintero García, calle de Imeldo Serís, número 62.

EMPRESAS DE AGUAS

COMUNIDAD DE VENDEDORES EN COMUN DE LAS AGUAS DE LA COMUNIDAD "CHIRIJER"

Por medio del presente se pone en conocimiento de los señores agrupados que a partir del día 27 del actual pueden pasar por las oficinas de esta Agrupación, sitas en la calle del Adelantado, número 1, (esquina a la plaza del Príncipe), de 9 a 12 de la mañana, y de 3 a 5 de la tarde, para cobrar rentas.

Santa Cruz de Tenerife, 23 de septiembre de 1937.—El secretario-contador, Mauricio Fuertes González.—V. B. el presidente, Eugenio Machado del Hoyo.

"BANQUITO DE LA QUEBRADA"
Comunidad de explotación de aguas

Por la presente se cita a los señores partícipes de esta Comunidad para celebrar junta general extraordinaria, en el pueblo de Fasnia, y en el sitio de costumbre, el miércoles, 29 de septiembre próximo, a las diez y media de la mañana, si hubiese número suficiente de asociados, y de lo contrario se celebrará de segunda convocatoria a las 11 del mismo día y en el mismo sitio.

ORDEN DEL DIA

Venta de la tubería y otro material, si conviniese.

Fasnia, 22 de septiembre de 1937.—El presidente, Domingo de la Rosa.

Ministerio de Cultura 2010

En el Guimerá

"La pícara molinera", por Escuela de Arte

Según hemos venido anunciando, hoy domingo, a las seis de la tarde, se celebrará en el Teatro Guimerá la función anunciada para el jueves pasado y que por enfermedad del tenor don Ramiro Arnay hubo de suspenderse.

Esta función es a beneficio del Taller Patriótico, y no dudamos, dado el fin benéfico de la misma, que constituirá un éxito económico, pues ya es sabida de nuestro público la cabal interpretación que en "La pícara molinera" realizan los notables elementos artísticos de Escuela de Arte.

Para mayor comodidad del público la taquilla del Teatro estará abierta desde las diez de la mañana, en la que se dispone de teléfono número 815.

El Taller Patriótico comunica a todas aquellas personas que tengan compradas sus entradas, pasen por taquilla para adquirir el billete del Subsidio Procombatientes, sin cuyo requisito no podrán pasar a la sala de espectáculos.

Jerarquías de "Auxilio Social"

La Delegación Nacional de "Auxilio Social" ha confirmado en sus puestos a algunos de los altos cargos de este Servicio, que hoy se publican por primera vez a los efectos de reconocimiento y disciplina:

Secretaría Nacional, Javier Martínez de Bedoya.

Administrador Nacional, Antonio Román.

Jefe de las oficinas de enlace, Jesús Ercilla.

Jefe de la Asesorería Técnica, Cipriano Pérez Delgado.

Asesor jurídico, Manuel Martínez de Tena.

Asesor social, Carmen de Icaza.

Asesores médicos, doctores Pardo y Ercilla.

Asesores de Arquitectura, Arquitectos Lozano y Agorte.

Se cubrirán en plazo breve las asesorerías de cuestiones pedagógicas y estadísticas.

PLATO UNICO

Para las Entidades, Compañías, Industriales y Comerciantes que contribuyen con un donativo fijo quincenal para engrosar los fondos del Plato Unico

Como se viene observando una pasividad muy extremada en hacer efectivos los donativos citados anteriormente, que no sé si se debe a olvido o al poco deseo de cooperar a la buena labor que desempeña la benéfica Institución del Plato Unico, se advierte que, si en el plazo de cinco días no se hacen efectivas las cuotas atrasadas, me veré en la necesidad de publicar los nombres de los morosos, con las cantidades que adeudan, y tomar las medidas al objeto de conseguir el cumplimiento de sus obligaciones por parte de los interesados.

Santa Cruz de Tenerife, 22 de septiembre de 1937.—Segundo Año Triunfal.—El Gobernador civil, Daniel Arraiza.

* * *

Se hace presente a toda aquella persona que por no encontrarse en su domicilio en el momento de hacerse la recaudación del "Plato Unico", o por cualquier otro motivo, se le haya dejado aviso para que efectúe el pago correspondiente en estas oficinas, situadas en el Gobierno Civil, la obligación en que está de presentarse para tal fin en dichas oficinas en el plazo improrrogable de cinco días, a partir de la fecha del aviso. Si transcurriese dicho plazo sin haber efectuado el pago, será debidamente multada sin más aviso.

Consultorio de belleza

La profesional de belleza, señorita del Castillo, a petición de su distinguida clientela, prolongará su estancia hasta mediados del próximo mes, en el Hotel Aguere, de La Laguna, habitación número 39, teléfono 1.509.

Días de recibo: martes, miércoles, jueves y viernes, de 10 a 1 y de 3 a 8.

Consultas gratis. Tratamiento, 5 y 10 pesetas.

DE LOS TIEMPOS PASADOS

Los árboles históricos de Canarias

EL PINO DE LA VICTORIA DE ACENTEJO

Existe una bella especie de pinos propia de estas islas, el "Pinus Canariensis", que cubre nuestras montañas y las altas mesetas. Su robustez, su elevada estatura y su noble aspecto, imprimen gravedad solemne al paisaje.

Desde tiempos muy remotos se habla de los pinos de estas islas. Los emisarios del rey Juba consignan en su expedición a las Afortunadas, que había muchos pinos ("ac nuce pine abundare"), según el relato de Plinio. Más tarde Solino escribe: "multa nux pinea", refiriéndose a este archipiélago, y estos testimonios nos confirman la existencia de hermosos ejemplares.

Boutier, el cronista de la expedición de Gadifer de la Salle, decía en el "Canarien" (1402-1404), publicado por Magry, hablando de la isla del Hierro: "la tierra es muy elevada y llana, cubierta de grandes bosques de pinos y laureles tan gruesos y tan altos que maravillan." De La Palma, escribe: "está poblada de grandes bosques de diversos árboles, como pinos, dragos..." De Canaria afirma que "está cubierta de espesos bosques de pinos, abetos, dragos y palmeras." Sabido es que ni Gadifer ni Bethencourt se atrevieron a desembarcar en Tenerife por el temor a sus habitantes, y por eso no describen los árboles de la isla.

En 1626, el caballero Scory, con los datos que recoge y los que le suministra su compatriota, Th. Nicols, y el P. Espinosa, hace una clasificación de los pinos de Tenerife. Dice así:

"Existen dos especies de pinos: la una, pequeña, y la otra crece como las encinas de Inglaterra, tendiendo sus ramas acá y allá. Los moradores llaman a la madera de los pinos "madera del árbol inmortal", por no podrirse jamás ni encima ni debajo de la tierra ni dentro del agua; es casi tan colorada como la madera Brasil y muy dura, pero no tan untuosa como la segunda especie de pino que hemos nombrado. De este último género existen algunos árboles tan grandes, que dicen los españoles, y afirman como cosa digna de fe, que de la madera de un solo pino se hizo toda la obra de carpintería con que se cubrió la iglesia de los Remedios de la ciudad de La Laguna, que tiene ochenta pies de largo y 48 de ancho, y que de otro pino se cubrió la ermita de San Benito, en la misma ciudad, que tiene cien pies de largo y 35 de ancho.

* * *

A tan noble ascendencia pertenecen el Pino de Teror, el pino santo de La Palma y el pino de Vilaflor; y a éstos hemos de agregar el de La Victoria, que tiene una antigüedad probada.

Conocida es de todos la derrota que el ejército español, acaudillado por Alonso Fernández de Lugo, sufrió en Acentejo. Para lavar tal descalabro, Lugo reorganiza su gente, y al siguiente año gana la batalla que dió nombre al pueblo de la Victoria.

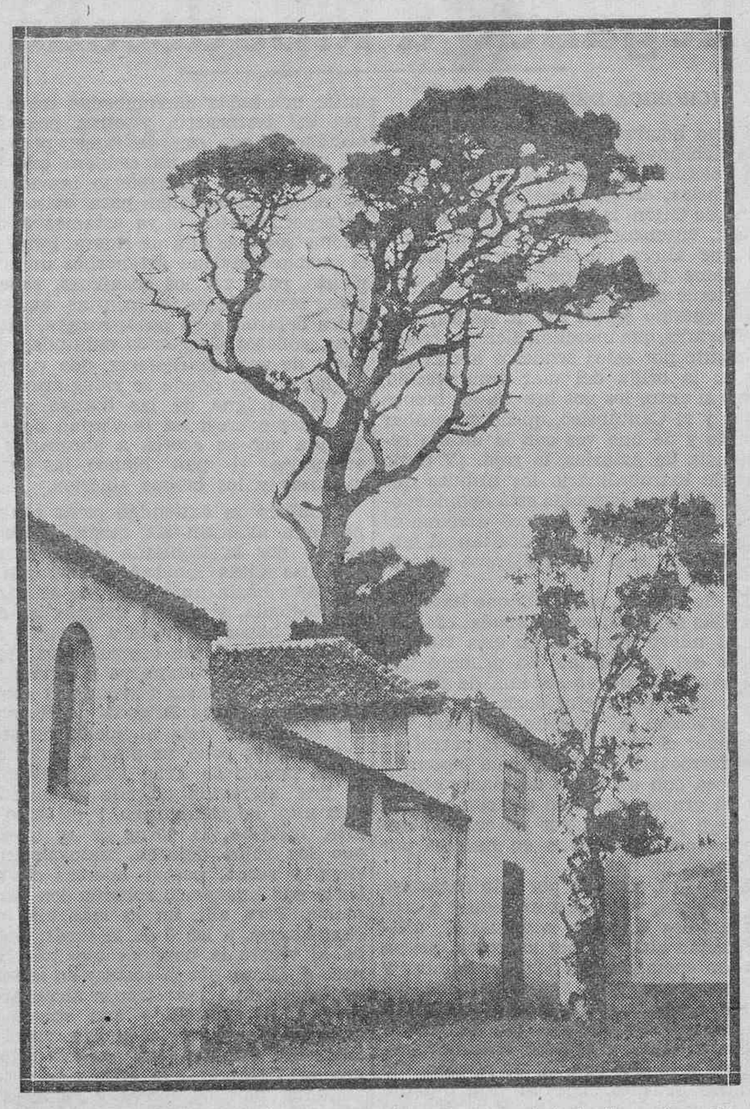

Un detalle del árbol tantas veces centenario, que fué testigo vivo de las luchas entre españoles y guanches y de las transformaciones de más de cuatro siglos de progreso...—(Foto Porcel).

En acción de gracias por el triunfo de sus armas, el general dispuso se levantara en el lugar donde la pelea fué más dura, una ermita que dedicó a la Reina de los Angeles. El poeta Viana describe así este hecho:

"Y en el lugar do con mayor peligro
Primero fué victoria publicada
Dieron luego principio aquella tarde
A una devota ermita que fundaron
A la sagrada Reina de los Angeles,
Llamada la Victoria, porque de ella
Quedase allí la fama y nombre eterno..."

La ermita fué primero de piedra seca, y como no pudiera resistir el peso de las campanas, se aprovechó una de las gruesas ramas de un alto pino que junto al sagrado lugar existía, para sostener una campana que anunciara a los fieles los oficios divinos, como aconteció con el pino de Teror.

* * *

Cipriano de Arribas, diligente colector de tradiciones, en su apreciable obra "A través de las Islas Canarias", hablando del pueblo de La Victoria, escribe: "Su iglesia fué primero ermita fundada por el conquistador y dedicada a Nuestra Señora de los Angeles, por voto hecho al ganar la batalla a los guanches, "sirviendo de campanario un pino, el que aun parece ser el mismo antiguo que existe..."

Investigando nosotros en el archivo de la iglesia de La Victoria, debidamente autorizados por su párroco, don Valentín Marrero, estimado amigo nuestro, hallamos en el libro de fábrica y visita la siguiente disposición del Obispo Cervera, que data del 8 de abril de 1776, relacionada con el histórico árbol que estudiamos, y que dice así:

"...Amenazando el pino como amenaza por los gajos que caen sobre el camarín, una considerable ruina; y del pinocho que cae en el tejado se sigue también impedimento a la corriente de las aguas, y de ahí vienen innumerables goteras, para remediarlas, y lo mismo se evite el agua que cae con frecuencia en la sacristía, se corten del dicho pino todos aquellos gajos que se considere hacen daño, se reforme el tejado y se tapie a cal y canto la ventana del camarín que mira a la parte del osario, del que se corte también el laurel que está por demás en aquel sitio..."

De lo ordenado por el Obispo Cervera se desprende que ya no existía en aquel paraje más que un solo pino, como ahora, cuya historia estaba tan íntimamente unida a la iglesia que a pesar del daño que producía únicamente se dispuso cortar los gajos que entorpecían las aguas del tejado; sin embargo, el laurel fué condenado a morir.

Las reformas del prelado se cumplieron al pie de la letra. Hemos tenido ocasión de ver la ventana del camarín tapiada que se destaca perfectamente del resto de la pared, y el pino conserva aún el muñón de donde salía una rama en dirección a la iglesia, que fué sin duda la que sostuvo en otro tiempo la campana de la humilde ermita de piedra seca.

* * *

Lentamente muere el pino de La Victoria, más por falta de cuidados que de vejez. El árbol tantas veces centenario fué testigo vivo de las luchas entre españoles y guanches, y de las transformaciones de más de cuatro siglos de progreso; su agonía de titán nos lleva a otras edades; presenció la vida de nuestros aborígenes, su viril energía, sus combates, sus amores; quizá viera a los navegantes de Juba, la expedición descrita por Bocaccio, la de Cadamosto y la de Bethencourt; asistió a las tremendas erupciones que dislocaron la isla, y muchas veces fué azotado por horribles huracanes que no pudieron abatirle. Cuando yerto, sin vida ni savia, caiga para siempre en tierra, nunca podrá olvidarse lo que representa como símbolo, ni su noble y vetusta ejecutoria.

B. BONNET.

Septiembre de 1937.

Milicia Nacional

DE LA PROVINCIA DE SANTA CRUZ DE TENERIFE

MANDO

Relación de las cabeceras de los sectores y pueblos que los constituyen, con sus correspondientes destacamentos, en las distintas islas de la provincia:

Isla de Tenerife

Primer sector: Santa Cruz de Tenerife.—La Capital, San Andrés, La Cuesta, Igueste de San Andrés, Taganana, El Chorrillo, Sobradillo y El Rosario.

Segundo sector: La Laguna.—La Laguna, Arico, Güímar, Tejina, Tegueste, Bajamar, Punta Hidalgo, Valle Guerra, La Esperanza, Fasnia, Lomo de Arico, Igueste de Candelaria y Arafo.

Tercer sector: Puerto de la Cruz.—Puerto de la Cruz, Tacoronte, La Orotava, Cruz Santa, La Matanza, El Sauzal, Realejo Alto, Realejo Bajo, Santa Ursula y La Victoria.

Cuarto sector: Icod.—Icod, Garachico, Buenavista, La Guancha, San Juan de la Rambla, El Tanque, Los Silos y Santiago del Teide.

Quinto sector: Granadilla.—Granadilla, Adeje, Arona, Guía de Isora, Vilaflor y San Miguel.

Isla de La Palma

Un sector: Santa Cruz de la Palma.—Santa Cruz de la Palma, Mazo, Los Llanos, Sauces, Breña Alta, Breña Baja, Puntallana, Fuencaliente, El Paso, Puntagorda, Tazacorte, Tijarafe, Barlovento y Garafía.

Isla de la Gomera

Un sector: San Sebastián.—San Sebastián, Playa Santiago, Hermigua, Vallehermoso, Alajeró, Agulo, Chipude, La Dama, La Rajita, Herte, Hertito, Arure, Valle Gran Rey y La Alojera.

Isla del Hierro

Un sector: Valverde.—Valverde, Frontera, El Pinar y Taibique.

Observaciones

Los jefes locales de Milicias de los destacamentos dependerán directamente de los jefes de sectores y éstos a la vez de la Jefatura de Milicias, en todo lo referente al servicio, tanto en su parte militar como administrativa, muy especialmente en los asuntos de haberes, pan, vestuario, equipo, armamento, etc. Por lo tanto, ningún Jefe local de destacamento podrá dirigirse directamente a las autoridades superiores sin pasar por el conducto de sus jefes inmediatos del sector a que pertenezca, lográndose así una eficaz coordinación entre los distintos mandos y una mayor simplicidad en el trámite de los asuntos burocráticos. También, y con el fin de evitar equívocos siempre lamentables, se recuerda al personal que constituye la primera línea de las Milicias de esta provincia que tanto en los actos de servicio como fuera de ellos, sólo dependen de sus jefes naturales y se abstendrán de recibir ni obedecer órdenes que emanen de individuos ajenos a la primera línea de estas Milicias, exceptuando al Ejército y a la Guardia civil, con cuya colaboración se prestan los servicios del interior de las islas y cuyas normas ya conocidas deben ser observadas.

A pesar de que algunos pueblos de los diferentes sectores no tienen destacamento en la actualidad se hacen figurar para el servicio de enlace entre ellos y por si algún día pudieran establecerse.

Para los efectos militares y administrativos más arriba expuestos, se considerará jefe del primer sector (Santa Cruz de Tenerife), al capitán que manda la primera Bandera, cuya cabecera radica en esta capital.

Santa Cruz de Tenerife, 21 de septiembre de 1937.—Segundo Año Triunfal.—El teniente coronel jefe, José Pérez Andreu.

(Aprobado por el Excmo. señor Comandante General de Canarias.)

INFORMACION DE LA ISLA

LA LAGUNA

Festival artístico

El Taller Patriótico de Tenerife, con valiosos elementos artísticos de la Orotava, que se han ofrecido espontáneamente al efecto, organiza un atractivo festival a beneficio del mismo, que se celebrará en el Teatro Leal de La Laguna el próximo martes, día 28, a las 6 y media de la tarde, con arreglo al siguiente programa:

Primera parte

Número de baile: Fantasía sobre Bolero de Maurice Ravel, interpretado por las señoritas Candelaria Benítez de Lugo, Candelaria Martínez, Cristina y Beatriz Machado, Gracia Rodríguez, Anita Cullen, Elena Ascanio y Carmen Martín. "Evocación de 1900", por las niñas Antoñita Lugo, Teresita Machado, y los niños Lorencito Machado y Teobaldo Rodríguez. "Fado Fadiño", por varias señoritas. "Cruz de guerra", por la señorita Carmen Martín. "Coro de solteras", de la zarzuela "La Parranda", por la señorita Candelaria Martínez Casañas y coro general.

Segunda parte

"Ondas del Danubio", por el coro de señoritas. "Camina, buey", canción criolla, por las niñas Teresita Machado y Antoñita Lugo. "Coro de marineritos", de "La Gran Vía", oficiales señoritas Gracia Rodríguez y Anita Cullen; grumetes, las gemelas Josefina y Rosita Salazar. "Militarista", couplet cómico, por la niña Carmencita López de Vergara. "Mosaico andaluz", cuadro en que tomarán parte las mismas señoritas y donde bailarán las niñas Nata y Milagros García Namely, las típicas sevillanas.

Función benéfica

Habiéndose ofrecido galantemente el señor Segura, director y propietario del circo de su nombre, para dar una función a beneficio de las obras que actualmente se vienen realizando en el cuartel de este Grupo de Montaña, se hace presente que dicha función se celebrará el jueves, día 30 del actual, en La Laguna, a las 10 de la noche, esperando del patriotismo que tanto caracteriza al público de esta ciudad su asistencia a este espectáculo, para poder con su óbolo atender a obras de tanta importancia para esta Batería de Montaña.

PUERTO DE LA CRUZ

El acto de hoy

A las cuatro de la tarde tendrá lugar en los jardines del Hotel Martiánez, el anunciado homenaje organizado por la sociedad Círculo Iriarte de este Puerto, en honor de nuestro distinguido paisano y prestigioso militar, el teniente coronel don Lorenzo Machado Méndez.

La orquestina "Reyes", de esta localidad, que dirige la señora doña María Luisa García de Baeza, amenizará el acto.

Dada la general estimación que goza en este Valle el señor Machado, el acto se verá seguramente muy concurrido.

La carretera de Las Cabezas

Con satisfacción hemos sabido que las nuevas gestiones que se vienen realizando por esta Alcaldía para la reparación del pavimento de la carretera de Las Cabezas, van por muy buen camino.

Siendo la pavimentación de dicha vía de suma importancia para esta localidad, celebramos que las nuevas gestiones de la Alcaldía encuentren el apoyo debido, para la pronta realización de tan necesaria como urgente mejora local.

Semana de turismo

Durante la semana última nos visitaron varias expediciones de turistas, ingleses y alemanes, de los que viajan en el yate noruego "Stella Polaris", trasatlántico inglés "Montecalm", vapor de igual nacionalidad "Aguila" y vapor alemán "Arucas", respectivamente.

Todos los expedicionarios visitaron los sitios más interesantes de nuestro Valle, almorzando en los Hoteles Taoro, Martiánez y Marquesa de esta población, notándose en los mismos con dicho motivo, un movimiento y animación extraordinaria.

Enferma

Se encuentra enferma desde hace días en esta población, la señora presidenta del Taller Patriótico, doña Adela Topham de Miranda, a la que deseamos pronta mejoría.

Nota necrológica

El domingo último dejó de existir en esta población, la señora doña Manuela Alamo de Luis.

Su sepelio, efectuado en la tarde del mismo día, se vió muy concurrido.

Reciban su viudo y demás familiares de la anciana finada nuestro sentido pésame.

Escritor inglés

Desde la semana última se encuentra hospedado en el Gran Hotel Taoro, el joven escritor inglés, capitán Patricio Culliman, que durante su estancia entre nosotros se propone escribir una nueva novela, "Historia de Cristóbal Colón", con destino al estudio de la importante casa productora de películas Metro G. Mayer,

Vapor "Aguila"

Ayer hizo escala en este Puerto el vapor inglés "Aguila", de la línea de los Sres. Yeoward, el que cargó frutos con destino al mercado de Liverpool.

En dicho buque viajan en tránsito 23 turistas.

Muertos en campaña

Han muerto heroicamente en el frente de Aragón, en defensa de la causa nacional, los soldados del Batallón expedicionario de este Puerto, nuestros jóvenes paisanos don Felipe Cruz Delgado y don Francisco Lorenzo Mosegui.

Significamos a sus respectivas familias nuestra sentida condolencia.

Viajeros

Con objeto de pasar una temporada al lado de su familia, ha llegado últimamente de Berlín, en unión de su señora esposa, el propietario de esta localidad, don Pedro Fernández Perdigón.

—Ha hecho viaje para Lanzarote, la estimada señorita Lolita Márquez Camejo.

—Se encuentra de nuevo entre nosotros la respetable y filantrópica dama alemana, señora Elva, que goza de general aprecio en esta población.

Teatro Topham

En las funciones de las seis de la tarde y diez de la noche de hoy, se proyectará en este teatro, los interesantisimos reportajes cinematográficos, "La reconquista de España" y "La toma de Málaga".—CORRESPONSAL.

Versos del día

EL TELEFONO EN LAS CAÑADAS

**Voy a unirme en una crónica
de renglones desiguales
a la voz de dos de nuestros
activos corresponsales.**

**Una razonada súplica
de formularse aquí acaba
por nuestros corresponsales
del Puerto y de la Orotava.**

**Exponen dichos amigos,
con notable claridad,
que en Las Cañadas conviene
un teléfono. Es verdad.**

**No es sólo por los enfermos
que van a aquel aire tónico
por lo que ha de haber allí
aparato telefónico.**

**Un buen teléfono allí
pondría en comunicación
Las Cañadas con nosotros,
para un caso de erupción...:**

**—¡Señorita!... Santa Cruz.
—Aguarde. No se impaciente.
—Haga el favor. Santa Cruz.
Se trata de un caso urgente.
—¡Diga!**

**—Es aquí, Las Cañadas.
Les llamo para anunciar
que en este momento el Teide
acaba de reventar.
—¡Ah, sí!...**

**—Se le ha abierto un cráter
y echa lava derretida.
—Bien. ¡Procure taponarlo
que vamos allá enseguida!**

NIJOTA.

Junta Municipal del Subsidio Pro-combatientes

ANUNCIO

Por la presente se pone en conocimiento de los interesados que a partir del próximo martes, día 28, se procederá al pago del subsidio en las oficinas de la Junta Municipal sita en el Excmo. Ayuntamiento, de las 14 a las 17 horas de su tarde, por orden alfabético de los apellidos, en la siguiente forma:

Día 28, de la letra A a la letra F, ambas inclusive.

Día 29, de la letra G a la M.

Día 30, de la letra N a la Z.

Santa Cruz de Tenerife, 25 de septiembre de 1937. Segundo Año Triunfal.—El Alcalde Presidente, Francisco La-Roche.

CANAS

desaparecen con

Secreto de Oriente

Lo hay instantáneo y progresivo.

De venta: Farmacia de Matilde G. Guanche, plaza de la Paz, y en las buenas farmacias y droguerías

SEMILLAS

Se venden semillas de habichuelas marca Gloria de Luto H. enano Parisiense de magnífica calidad, de la casa Vilmorin Andreix y Cía. de París. Informe, Oficinas Manuel Cruz, Marina, 9.

Hotel "NEGRESCO"

RESTAURANT

EL MAS MODERNO DE TODAS LAS ISLAS. — SITUACION ESPLENDIDA. — RECIENTEMENTE INSTALADO. — 40 HABITACIONES CON CUARTO DE BAÑO, AGUA CORRIENTE CALIENTE Y FRIA, Y TELEFONO EN TODAS LAS HABITACIONES.

GRAN CONFORT — COCINA EUROPEA

CONDICIONES ESPECIALES PARA ESTABLES Y FAMILIAS DE ESTANCIA PRLONGADA

DIRECTOR PROPIETARIO: FRANCISCO GINER ARACIL.

Teléfonos: 5-8-0-5 y 5-8-0-6

ALAMEDA DE COLON, LAS PALMAS (GRAN CANARIA)

Ofertas de coches usados

BUICK, de 20 HP., de 5 plazas, con 7 cubiertas nuevas, recién pintado y en perfecto estado de conservación, en Ptas. 4.000.

SINGER, de 14 HP., cerrado, tapizado y carrocería de gran lujo. Cuatro plazas, gomas nuevas. Ptas. 5.000.

FORD, de 8 HP., cerrado, cuatro plazas, con tapicería nueva, recién pintado, y con 5 gomas nuevas, en Ptas. 2.600.

Informes, en GARAJES VALENCIA, Teléfono 1672. La Laguna.

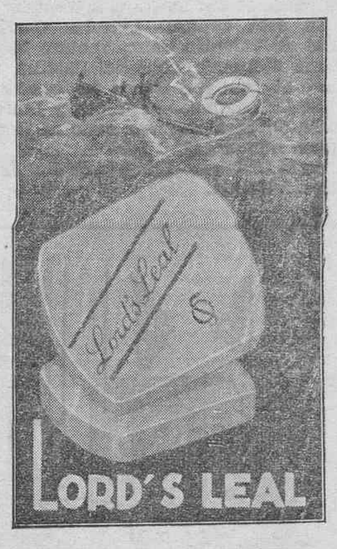

EN GOMAS, LO MEJOR.
GARANTIA ABSOLUTA
De venta, en farmacias y droguerías

Colegio del Corazón de María

Calle de San Lucas, 35.—Teléfono 678

Ha reanudado sus clases de Primera Enseñanza ampliada, con lecciones de Mecanografía, Idiomas y preparación para el Bachillerato, Comercio, Náutica, etc.

Salón de estudios con clases de repaso de Bachillerato para los alumnos cuyos padres lo deseen.

Este colegio presentó en el mes de Junio pasado veinte alumnos de ingreso en el Bachillerato, siendo todos aprobados.

Para más informes, al Director.

Ministerio de Cultura 2010

RADIO SEVILLA

Charla del general Queipo de Llano

Sevilla, 25.—El general consagra su primera parte de la charla a la trascendencia que puede tener para la paz de Europa y el futuro del mundo la visita de Mussolini a Alemania, que constituye uno de los mayores acontecimientos de la Historia de ambas naciones.

Examina el panorama internacional en relación con el Gobierno de España, y se refiere al propósito del ministro de Negocios Extranjeros de Alemania de pedir el derecho de beligerancia a los dos bandos que luchan en España, lo que haría factible la subsistencia del Comité de no intervención y mejoraría las relaciones internacionales.

La prensa inglesa acoge favorablemente el propósito del ministro alemán, incluso el "Daily Herald", tan amigo de los rojos.

Si a nosotros se nos concediera el derecho de beligerancia, la guerra acabaría en poco tiempo. Nosotros contamos con un Ejército dirigido por hombres inteligentes, mientras a ellos los mandan los expulsados por los Tribunales de Honor del Ejército. Los más indignos, bajo el mando de esa pareja de Miaja y Pozas.

Contamos, además, con el espíritu patriótico exacerbado hasta la exageración, de nuestros soldados, entre los que luchan aristócratas, hijos de hombres ricos. Y hasta en el campo de batalla ha caído un príncipe de sangre real, mientras los hijos de Prieto y de los demás dirigentes rojos, se pasean por los balnearios del Extranjero, gastando el oro robado por sus padres a la nación española.

Alude a una fantástica información de la Radio de la Habana, en la que habla de "una gran ofensiva leal contra las fuerzas insurgentes, que ha causado sorpresa en el Sur y en el Norte". Y añade esta Radio que nos van a cortar las comunicaciones con Jaca, y que Granja de Torrehermosa y Peñarroya, importante centro minero, están en peligro de caer en manos de los rojos.

Efectivamente, atacaron en Peñarroya con gran lujo de fuerzas y no hicieron más que romperse los cuernos, como otras veces les ha sucedido.

Comenta unas declaraciones que ha hecho sobre Asturias el cabecilla rojo, Amador Fernández, en las que dice, entre otras cosas, "que en los cementerios de la tierra asturiana serán enterrados muchos millares de traidores". ¡Que cosa más tremenda!.

También dice Amador Fernández que son respetados y comen lo mismo que los fascistas y que están dispuestos a defender palmo a palmo el territorio de Asturias. Lo mismo dijeron de Vizcaya y Santander, y ya vieron ustedes el resultado.

El hambre va adquiriendo proporciones pavorosas en la zona roja, particularmente en Madrid y Cataluña, donde se promueven frecuentes conflictos y algaradas.

Operaciones. En el frente oriental de Asturias prosiguió hoy el avance de nuestras tropas, que ocuparon varios pueblos, entre ellos Frías, Villanueva de Frías, Escueto y Otero.

En el frente de León continuó también el avance de las columnas, que por el sector de la derecha llegaron a Valdetejas.

Por Riaño fué roto el frente enemigo, ocupándose importantes posiciones y prosiguiendo el avance a la hora de recibirse el parte.

En el frente de Aragón hemos avanzado en el sector de Zuera, donde ocupamos varias posiciones, y en el Ejército del Sur, sigue la tranquilidad. No les han quedado ganas de volver a probar a fortuna.

DE ANOCHE

Por la cornisa asturiana, llegando a Ribadesella

(CRONICA DE SPECTATOR)

Como hombre de la meseta me gustan doblemente los caminos del mar; pero cuando éstos son, como la cornisa cantábrica, en el borde asturiano, camino de Gijón, la ciudad roja por excelencia, entonces esta luz cegadora del sol que ahora ilumina nuestro avance, tiene destellos de justicia y resplandores de reivindicaciones.

He querido seguir hoy a las brigadas de Navarra, que marchan siempre triunfalmente por estos senderos maravillosos, a la orilla del mar embravecido, como si entre los dos bravos, los boinas rojas y el Cantábrico, quisieran acabar pronto y de una vez con la última resistencia de Asturias, la roja. ¡Y cómo son de extraordinario los ardides que en las últimas jornadas está oponiéndonos el enemigo al avance arrollador! Pues son tales, que arredrarían al mejor Ejército, si el mejor Ejército no fuera el español.

Desde Posada, el pueblo que hace pocos días se incorporó a España, casi todo es nuevo para mí, en esta ruta al borde del Cantábrico. Lo primero que observo es el nuevo sistema de fortificaciones, o por mejor decir, de intento de oposición a nuestro avance. Por ejemplo: el túnel cerca de la carretera y el ferrocarril de Nava, tiene taponada su boca con un muro de mampostería, de un grueso de metro y medio, al que se llega por detrás por un camino cubierto que ha tardado en hacerse por lo menos un mes.

Más lejos, siempre por esta carretera maravillosa, veo que a un lado y a otro los árboles copudos, centenarios, altivos, están abatidos por los rojos, que ya no son enemigos tan solo del hombre y de las vacas, sino ahora también del árbol. La poda es perfecta. Los árboles añosos fueron serrados por la base y hasta su mitad y después, lanzando una cuerda a lo alto con fuerte presión, dió tenares ded-uso.eIe,hrdlu rdlu dlu dlu en tierra con uno y otro y centenares de árboles. Todos ellos fueron quedando inermes en la carretera, con la pretensión de que serviría de nuevo obstáculo a nuestro avance. Inútil. Los árboles, como los puentes y como los otros obstáculos de cemento, no sirven para detener la marcha triunfal de los que van a liberar por fin a Asturias.

El pueblo de Nueva, que quedó ayer por la tarde dominado, ha sido ocupado en las primeras horas de la mañana de hoy, y detrás hemos entrado nosotros. Puentes volados, trozos de la carretera deshechos por la dinamita, montañas derrumbadas sobre la vía del ferrocarril, y otros pequeños obstáculos que son de rigor; pero se da un rodeo por un sendero que los ingenieros han descubierto inmediato, se regula circulación para evitar los entorpecimientos, y ya estamos a dos kilómetros más allá de Nueva. Pero, en el pueblo conviene detenernos un momento, para ver los desmanes, violencias, brutalidades e injurias que los rojos dejaron a su paso: sangre, lágrimas, sollozos de gentes enlutadas que salen de sus madrigueras, que vuelven de las cuevas donde se refugiaron ante la consigna de las hordas y que no quieren creer en la verdad de esta España que se acerca a abrazarlos, a ofrecerles el pan blanco, las frutas maduras y los brazos abiertos.

También se extienden estas columnas que avanzan sin cesar, y dominando por la izquierda de la carretera las altas montañas, empujan a los rojos hasta un punto que se llama El Mediodía, y por la derecha se extienden hasta dar vista a la costa. En el avance quedaron ocupados los lugares de Piñero, Villanueva y Silviela.

Más allá, todavía continúa el avance de la primera Brigada de Navarra que logró dar vista al pueblo de Mar, y más lejos pone su planta victoriosa en el pueblo de Tría. Este pueblecito es una maravilla colgado al mirador más alto del Cantábrico, y en todo lo alto, inhiesta, la torre de la iglesia, que los rojos dejaron, naturalmente, ciega y sorda, porque además de robarle sus imágenes, robaron las campanas. Pero allí, en lo más alto del campanario, a las 6 de la tarde, flotaba al viento la bandera española. Un poco al Oeste, por la costa y en la misma carretera, las tropas alcanzaron Cabeza de Olimpia y aún siguen su paso acelerado. Y ya daban vista al horizonte, donde los colores rojo y gualda, flotando a la brisa cantábrica, pugnaba por los cerros y cumbres y ganaban el pico del Mediodía, desde el cuál se avisora perfectamente la villa de Ribadesella atemorizada, presa de la horda y esperando siempre con impaciencia la orden de su liberación.

Pero a estas horas ya es tarde para que yo siga adelante, y con la contemplación de este panorama maravilloso, yo doy vuelta y a todo el esfuerzo de los caballos de mi coche y guía llego a Llanes para deciros pronto y con acento emocionado lo que he visto: Ribadesella está al alcance de las tropas de Franco. (Recibido por la estación E.A.-8-A.S.).

Noticias varias

LOS HOSPITALES ROJOS DE ASTURIAS ESTAN ABARROTADOS DE HERIDOS

Oviedo, 25.—Diariamente llegan a Mieres, Sama y La Felguera, trenes con heridos y muertos de los frentes de combate.

Los hospitales están completamente llenos, y ha habido necesidad de habilitar casas particulares. La situación es angustiosa y todo prevee el fin catastrófico que van a tener en esta región, cuna del marxismo, los que todavía siguen a Belarmino Tomás, convertido hoy en un general en jefe.

Sin embargo, no se dan ahora aquellas manifestaciones de protesta que se registraron en los comienzos de la guerra, cuando los alimentos comenzaban a escasear. Y es que todos esos actos de insubordinación, que Belarmino llama vicios del pueblo, han sido cortados enérgicamente, casi antes de aparecer. Sus hombres de confianza han establecido un servicio de policía tan formidable, que dudamos se pueda hacer nada sin que llegue a su conocimiento.

En Gijón se fusila lo mismo a los fascistas que a los de Izquierda Republicana, que al socialista que al anarquista. Basta que los de la banda de Belarmino vean en una persona poco entusiasmo revolucionario, para que una noche cualquiera se le saque a dar un paseo, y es en Gijón, por la orilla del río Pile, y en Mieres por la Vega. En cada pueblo hay su "Huerto del Francés", donde se cometen toda clase de crímenes.

Por otra parte, a los milicianos que permanecen en los frentes de Oviedo, y aquellos otros, donde no se registran avances de las tropas nacionales, no les llegan más noticias que aquellas que facilita el secretariado político del tirano domiciliado en Gijón. Así se da el caso de que anoche, según los moscovitas aficionados a charlar de parapeto, habían reconquistado todas las posiciones perdidas en el frente de León, y que dentro de poco comenzarían la ofensiva en todo el frente de Asturias con los refuerzos que han conseguido últimamente.

Pero, "por lo que pueda ocurrir", Belarmino ya ha embarcado a toda su familia desde hace tiempo. Su hija, la soltera, que tenía al parecer grandes deseos de quedarse en Gijón, salió también en la pasada semana. Y Belarmino está con el pié en el estribo. (Recibido por la E.A.-8-A.S.).

DECLARACIONES DE MIAJA

Marrid.—A las 8 de la mañana de hoy, Unión Radio dió cuenta al pueblo de Madrid de unas declaraciones de Miaja, hablando del descubrimiento de un "complot" terrible contra la República. ¡Cómo habrá sido de meritoria la actuación de los agentes de policía del Estado Mayor del Ejército, que Miaja los ha gratificado, según sus declaraciones, con 5.000 pesetas!.

Con este motivo se han practicado muchas detenciones de españoles y extranjeros. Era uno de los movimientos de mayor envergadura que se ha descubierto en Madrid, termina diciendo Miaja en sus declaraciones. (RN-8-AS).

LA GENERALIDAD CATALANA

París.—A su paso por París, Negrín ha manifestado a uno de sus íntimos que el Gobierno de Valencia, para lograr el dominio de Cataluña, está dispuesto a suprimir la mayor parte de las facultades y delegaciones de Cataluña, dejándola a un organismo administrativo, como una Diputación Provincial. (RN-8-AS).

LA CUESTION DE LOS CONSULADOS

Londres, 25.—Un nuevo problema de derecho internacional ha surgido con la solicitud del general Franco para establecer consulados en el Reino Unido.

En los círculos oficiales se dice que la solicitud del Jefe del Estado nacional está siendo estudiada detenidamente por los departamentos correspondientes, guardándose absoluta reserva sobre el particular.

EN GINEBRA

Ginebra, 25.—Han sido invitados doscientos cincuenta huéspedes especiales para asistir a la clausura de la Sociedad de Naciones, anunciada para hoy.

Se confirma que entre los invitados especiales figura el duque de Alba.

EL PRINCIPE DE PIAMONTE

Sofía, 25.—Llegó de Roma el príncipe heredero de Italia, invitado para asistir a las maniobras del Ejército búlgaro.

"Al pasar la actualidad"

El interesante libro "Al pasar la actualidad", de nuestro querido amigo y compañero don Adolfo Febles Mora, que el público sigue acogiendo con la mayor simpatía, se encuentra a la venta:

En esta capital.—Librería Castilla, calle de Valentín Sanz, número 19. Librería Florencio, calle del Castillo, número 67 (antiguo Banco de España).

En La Laguna.—Imprenta y Librería de N. de Vera Marrero, calle de Herradores, número 43.

En la Orotava.—Librería de don Francisco Miranda.

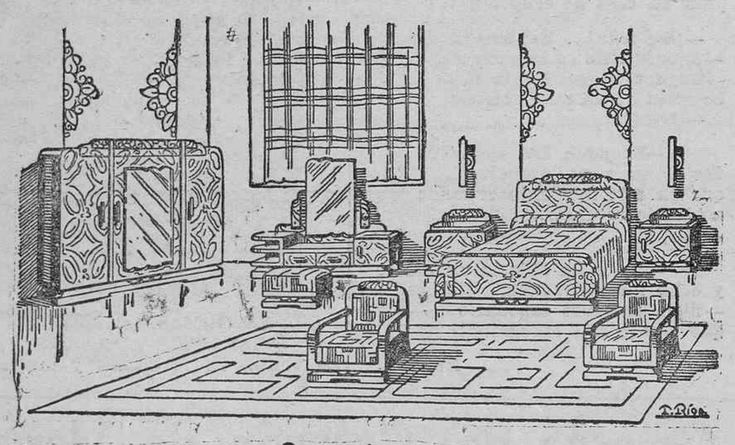

Gran variedad en Dormitorios
en todas clases y estilos a los mejores precios
De venta en la casa de "Quino"
MUEBLES
Salón de ventas Fermín Galán 83
frente a la plaza Weyler
DEPOSITO Y OFICINA STA. ROSALIA 75.
VENTAS AL CONTADO Y A PLAZOS STA CRUZ DE TENERIFE.

Frente de León

Un movimiento envolvente

León, 25.—Ha comenzado hoy la segunda fase de la operación en este frente, en la que por fin ha colaborado decididamente el sol, que ha brillado con persistencia.

Nuestras fuerzas, partiendo de Uña, en el sector de Riaño, iniciaron un movimiento envolvente de gran precisión que cogió sorprendido al enemigo al verse atacado de flanco y retaguardia.

El escenario de las operaciones de este día lo forman montañas de 1.900 a 2.000 metros de altura, por las que nuestros soldados hacen derroche de su agilidad y fortaleza. Todos los objetivos señalados para esta jornada inicial han sido triunfalmente alcanzados por nuestras tropas, sin que el enemigo, desconcertado por la rapidez y precisión de la maniobra, ofreciese gran resistencia.

Por lo avanzado de la hora en que envío esta nota, al regresar del campo de operaciones, dejo para mañana los detalles de esta gloriosa jornada, iniciación fecunda del último capítulo de la trágica y triste odisea de Asturias la mártir. (Recibido por la estación E.A.-8-A.S.).

Noticias de anoche

LA VIDA EN MADRID

París.—Un diplomático francés, que ha regresado hace unos días de Madrid, ha dado informes muy interesantes sobre la vida en dicha capital, que indican cuan deplorable es el estado moral y material de la zona roja.

Dice que los milicianos que están en los frentes tienen que fechar las cartas que escriben a sus familiares como escritas en pueblos más avanzados de los que en realidad se encuentran, para dar la sensación de que son reales los fantásticos avances que anuncian las radios y la prensa roja.

La evacuación se realiza en Madrid como antaño cazaban los dependientes municipales a los perros abandonados en las calles madrileñas. Los jefes de la evacuación recorren la ciudad en camionetas y se paran en las colas donde las gentes esperan horas y horas para poder adquirir algún alimento y cogen a las mujeres que les parece y se las llevan. Esto da lugar a protestas y motines, pero nada atemoriza a los encargados del servicio de evacuación.

Para evacuar a los niños, los cogen por las calles y plazas con engaños o a la fuerza, y los llevan fuera de Madrid, sin que sus padres se enteren.

Lo que hace más inexplicable tal inhumanidad del sistema empleado, para evacuar la capital, es que tanto las mujeres como los niños son abandonados en medio del campo a muchas millas de Madrid, pues en los pueblos no quieren más evacuados.

La situación de los hospitales no puede ser más triste. Camas sin sábanas, mantas sucias y vendas tendidas a secar, sin haberlas lavado y desinfectado, conservando algunas de ellas las huellas de las heridas que cubrieron.

La falta de productos alimenticios es una cosa que obsesiona, incluso a los milicianos, que se emocionan de modo extraordinario cuando los soldados nacionales les envían desde sus trincheras algunos alimentos.

Entre la población madrileña, la más castigada es aquella que habita los barrios de Salamanca y Buenavista, porque, calificados de burgueses, es donde menos alimentos se distribuyen. De aquí que, a pesar de las cartillas de abastecimiento, ha habido días que en las tiendas del barrio de Salamanca han dado, como único alimento, pimiento, almidón y anís.

La leche escasea y es clara y mala, y sólo se obtiene con certificado de enfermo o de trabajar el padre, sin cuyo requisito no se otorga la receta. (RN-8-AS).

EL VIAJE DEL DUCE A ALEMANIA

París, 25.—Han quedado ultimados los preparativos hechos en Berlín para recibir la visita del Duce.

El ilustre huésped se alojará en el mismo palacio que ocupaba el Presidente Hindenburg, con cuyo motivo, en el salón de recepciones de la histórica residencia, se han colocado cuadros de los grandes maestros de la pintura italiana.

La Prensa franco-inglesa subraya que la entrevista de Hitler y Mussolini se va a desarrollar en las mejores condiciones, ya que las divergencias anglo-franco-italianas han quedado resueltas, ofreciéndose, además, favorables auspicios para las próximas conversaciones anglo-italianas.

Según parece, la base principal de las conversaciones entre los dos estadistas del eje Roma-Berlín, será un proyecto de cooperación de las cuatro potencias para el mantenimiento de la paz.

La Prensa italiana, con "Il Giornale" a la cabeza, fustiga los comentarios tendenciosos de algunos periódicos extranjeros que han querido ver proyectos militares en la entrevista de Berlín.

El artículo del editorialista Gaida, en el órgano oficioso romano, concebido en tonos enérgicos, echa por tierra tal campaña y asegura que ningún plan militar abrigan estos dos jefes, sino simplemente el robustecimiento del eje Roma-Berlín y la consolidación de la seguridad europea.

Muchos comentaristas están conformes en afirmar que es muy posible que de esta visita surja la iniciativa de un nuevo Locarno, y cronistas alemanes adelantan que los discursos que Hitler y Mussolini pronunciaran el martes en el Estadio Olímpico de Berlín, serán un razonado llamamiento de paz que las potencias europeas no podrán desoir.

NINGUN TALENTO SE MALOGRARA EN ESPAÑA POR FALTA DE MEDIOS ECONOMICOS. FRANCO DARA ACCESO HASTA A LOS ESTUDIOS SUPERIORES A LOS HIJOS DE LOS POBRES.

Contra todos los dolores
BAYER
Cafiaspirina

MADRUGADA

Comentarios del portavoz del Gobierno italiano, sobre la primera entrevista Hitler-Mussolini

EL PARTE ROJO DE ASTURIAS

Madrid, 25.—El comunicado rojo correspondiente al día de hoy dice que en el frente oriental de Asturias continuó la presión de los nacionalistas, que después de fuertes ataques lograron ocupar el monte Benzúa.

La aviación de bombardeo y los aparatos de caza en gran número, apoyan la ofensiva nacionalista en los frentes de Asturias.

EL GENERAL VARELA

Salamanca, 25.—La prensa nacionalista desmiente la noticia dada por las emisoras rojas de que el general Varela resultara herido por los bombardeos de la artillería marxista.

El prestigioso general, dice la prensa, continúa haciendo su vida ordinaria en el frente de operaciones.

LOS REFUGIADOS PROMUEVEN DISTURBIOS

Barcelona, 25. (Havas).—Los refugiados santanderinos que se hallan en esta población han promovido diversos disturbios al manifestarse contra el desamparo en que se les tiene por las autoridades catalanas.

Centenares de refugiados recorren las calles en demanda de alojamiento, apedreando los escaparates. Muchos de ellos se han instalado en los zaguanes de los hoteles Ritz y Colón.

A causa de la gran escasez de víveres, ayer fué asaltado un convoy de provisiones por unas quinientas personas, que llegaba de la frontera franco-catalana.

La policía que daba escolta al convoy hizo fuego contra los asaltantes, hiriendo a 27 y resultando cuatro muertos, entre ellos una mujer.

REPRESION CONTRA LOS ANARCO-SINDICALISTAS

Barcelona.—En una nota policiaca leída por la Radio se dice que los agentes se han incautado en diversos registros practicados en Barcelona, de armas cortas y largas. También se dice que en Barcelona continúa la recogida de armas y los registros domiciliarios.

Juntamente con estas medidas de represión contra los anarco-sindicalistas, se realizan registros para llevarse cuanto encuentran en las casas de los elementos de orden. (RN-8-AS).

FRASE DE PRIETO

Valencia, 25.—Preguntado Indalecio Prieto por los periodistas acerca del complot descubierto por la policía, dijo:

—Nada de importancia. Sólo un juego de opereta, que tendrá un final de tragedia.

EL GOBIERNO DE VALENCIA

Roma, 25.—Con motivo del anuncio de la próxima apertura de las Cortes, en Valencia, un periódico asegura que Prieto ha provocado tal convocatoria con objeto de conseguir en el Parlamento un voto de censura para el Gabinete Negrín y facilitar la formación de un nuevo Gobierno presidido por Largo Caballero.

UNA DISTINCION

Berlín, 25.—El Burgomaestre de la histórica ciudad de Postdam han condecorado con la Medalla de la Ciudad a las formaciones juveniles de Falange Española, que visitan aquella población.

Al comunicarles el Burgomaestre la significación de regalo tan excepcional, se expresó con las sentidas y elevadas palabras siguientes:

"Por vuestra sangre, que tan generosamente se vierte; porque en vuestras manos está la salvación del mundo y el ahogo del vacilo comunista, y por la España de Badajoz, de Toledo, de Málaga, de Bilbao y Santander, por Franco, vuestro Caudillo invicto, yo, como autoridad suprema de esta ciudad, me honro en concederos la Medalla de la misma, distintivo que nunca se ha otorgado a extranjero alguno y que en la actualidad solo posee el Führer y el ministro de Propaganda, Dr. Goebels".

ACTIVIDADES SOVIETICAS EN PARIS

París.—En relación con la desaparición del general Corbinel, varios periodistas ven la mano de la GPU. soviética y "L'Echo de Paris" quiere que el Ministerio del Interior ponga fin a estas actividades de la GPU. en París.

Si los soviets, como lo demuestra su actividad, desean desencadenar una guerra, y si para esta empresa tienen cómplices en Francia, debe demostrarse, por lo menos, que estos cómplices no se encuentran dentro del Ministerio de la Gobernación francés. (RN-8-AS).

COMENTARIOS SOBRE LA PRIMERA ENTREVISTA HITLER-MUSSOLINI

Roma, 25.—El conocido periodista Gayda comenta hoy en el órgano oficioso, "Giornale d'Italia", la primera entrevista que han sostenido en Munich los señores Hitler y Mussolini.

Dice que ambos jefes de Estado ponen su solidaridad al servicio de la paz europea. Entre los diferentes elementos sobre los que tendrá que basarse esa paz, cuatro tienen una importancia fundamental.

Primero: Tanto el fascismo, como el nacional-socialismo, deberán hallar una absoluta comprensión y el debido respeto entre las demás naciones, en las cuales, ni la Alemania nacional-socialista ni la Italia fascista quieren imponer su ideología.

Segundo: Deberá cesar de una vez para siempre la desconfianza y las calumnias programáticas contra ambas ideologías, que muchas veces han sido denigradas, incluso en discursos oficiales pronunciados por estadistas responsables de algunas potencias. Las demás grandes naciones deberán conceder a Alemania e Italia una absoluta igualdad de derechos, tanto en el orden político como en el técnico, sobre todo en el aspecto moral, para todos los asuntos de los problemas que se planteen.

Tercero: Deberá llegarse a un mayor entendimiento y respeto de los derechos vitales para el desenvolvimiento de todas las naciones, debiendo manifestarse la justicia internacional, no tan solo en palabras, sino también en hechos.

Cuarto: Todas las naciones deberán establecer una solidaridad europea contra los elementos oscuros y subversivos, llegando, por fin, a compenetrarse ante los peligros comunes.

Este plan de paz exige la más alta comprensión política en las relaciones internacionales.

La solidaridad del eje Roma-Berlín hállase abierta a todas las naciones de buena fe, comenzando por Inglaterra, Francia y Polonia.

NUEVO CRUCERO NORTEAMERICANO

Nueva York, 25.—En Filadelfia fué botado al agua, el lunes, el nuevo crucero ligero de la flota norteamericana, "Filadelfia", de diez mil toneladas de desplazamiento.

LAS ELECCIONES PRESIDENCIALES EN LA REPUBLICA ARGENTINA

Buenos Aires, 25.—El escrutinio de las elecciones para la Presidencia de la República, arroja, hasta ahora, una gran mayoría a favor del candidato del partido conservador, Ortiz del Castillo, cuyo triunfo se considera seguro.

Frente a éste luchaba el candidato del partido radical, Dr. Alvear, apoyado por las organizaciones del Frente Popular argentino.

Se han publicado con carácter oficial los siguientes datos de algunas provincias.

Eu Rosario de Santa Fé, obtuvo Ortiz 59.123 votos, y Alvear 27.275.

En San Juan, el escrutinio arrojaba, para Ortiz, 9.463 votos, y para Alvear, 8.257.

En Corrientes, Ortiz triunfaba con 53.340 votos, por 27.757 de Alvear.

Comandancia Militar

DONATIVOS

El industrial de esta plaza, don Luis Zamorano González, dando una vez más prueba de su acendrado patriotismo y amor al soldado, ha hecho entrega al señor coronel del Regimiento de Infantería Tenerife número 38, de dos mil cajetillas de cigarrillos para las fuerzas que manda en el frente el teniente coronel Machado y de otras dos mil para las del capitán Sansegundo.

Teatro Guimerá

HOY, DOMINGO 26, A LAS 6 DE LA TARDE
GRAN FUNCION A BENEFICIO DEL "TALLER PATRIOTICO"

"ESCUELA DE ARTE", de esta capital, presenta la bellísima y sugestiva zarzuela de costumbres asturianas en 3 actos, música del maestro PABLO LUNA, titulada

«LA PICARA MOLINERA»

Bajo la dirección del maestro director y concertador DON JOSE TEROL.

Nota importante.—Se suplica a todas aquellas personas que hayan adquirido sus entradas pasen por taquilla el día de la función a comprar el "SUBSIDIO PRO-COMBATIENTES" que corresponde a cada entrada, sin cuyo requisito no se podrá pasar a la sala de espectáculo.

Para encargos de localidades llame al "TALLER PATRIOTICO".

La taquilla del Teatro estará abierta desde las 10 de la mañana.—TELEFONO 8-1-5.

Ministerio de Cultura 2010