AÑO XXVII.—NUMERO 10.226

JUEVES, 19 DE AGOSTO DE 1937.—Santos del día: San Luis y San Mariano, ermitaño.—Santos de mañana: San Bernardo y San Samuel.—El sol sale a las 5.35; se pone a las 6.40.—La luna sale a las 4.48; se pone a las 2.58.

La Prensa

JUEVES, 19 DE AGOSTO DE 1937

LA VIDA ES LARGA Y ALGUNAS VECES HASTA PESADA. ES PRECISO HACERLA FACIL Y LIJERA.
Alejandro Dumas.

FRANQUEO CONCERTADO.—APARTADO 97 | DIARIO DE LA MAÑANA.—SANTA CRUZ DE TENERIFE | OFICINAS: VALENTIN SANZ, NUMERO 15

Informaciones por cable y por radio

Pasan de diez mil los prisioneros capturados en el frente de Santander

SEGUNDO AÑO TRIUNFAL

Comunicado oficial

DEL GENERALISIMO

Boletín de información con noticias llegadas a este Cuartel General del Generalísimo hasta las 20 horas del día de hoy:

EJERCITO DEL NORTE. Frentes de Vizcaya y León.—Sin novedad.

FRENTE DE ASTURIAS.—Durante la noche última el enemigo intentó dos ataques al sector oriental de Oviedo, previa preparación de artillería e intenso fuego de fusilería y armas automáticas, siendo enérgicamente rechazado y dejando frente a nuestras posiciones más de 100 muertos, 56 fusiles y varias cajas de granadas de mano.

FRENTE DE SANTANDER.—En el día de ayer, además de los pueblos y posiciones que se mencionaban, fueron ocupados Giloco y Las Devotas.

Hoy ha continuado el rápido avance de nuestras tropas, que han ocupado Bárcena de Pie de Concha, La Guarda, Corona, Pujayo, Los Llanos, Peña Orsenal, Alto de las Rasgadas y Monteano, que eran los objetivos que se les había señalado.

En la noche pasada se presentaron en nuestras líneas 1.700 milicianos, la mayor parte de ellos con armamento, y hoy han sido numerosísimos los presentados y prisioneros hechos.

Las tropas legionarias tienen en su campo de concentración más de 4.700 prisioneros y las demás fuerzas han hecho un número aproximadamente igual, resultando que en total son hasta ahora unos 10.000 y todavía siguen cogiéndose y presentándose muchos.

Se confirma que los 22 batallones de enemigos que había en la bolsa han quedado prisioneros o destrozados.

El material que los rojos abandonan sigue aumentando extraordinariamente.

Las tropas legionarias han cogido tres cañones más.

EJERCITO DEL CENTRO.—Sin novedad.

EJERCITO DEL SUR.—Sin novedades dignas de mención.

Salamanca, 18 de agosto de 1937. (Segundo Año Triunfal).—De orden de S. E. el General Segundo Jefe de Estado Mayor, Francisco Martín Romero.

La escuadra inglesa visitará Italia el primero de septiembre

Londres, 18.—Se anuncia oficialmente que la escuadra inglesa del Este visitará Italia el día primero de septiembre próximo.

Los buques irán directamente desde Malta a Venecia.

Figuran entre los navíos de dicha escuadra, los acorazados "London" y "Devonshire".

LA CONSTRUCTORA NAVAL DE REINOSA

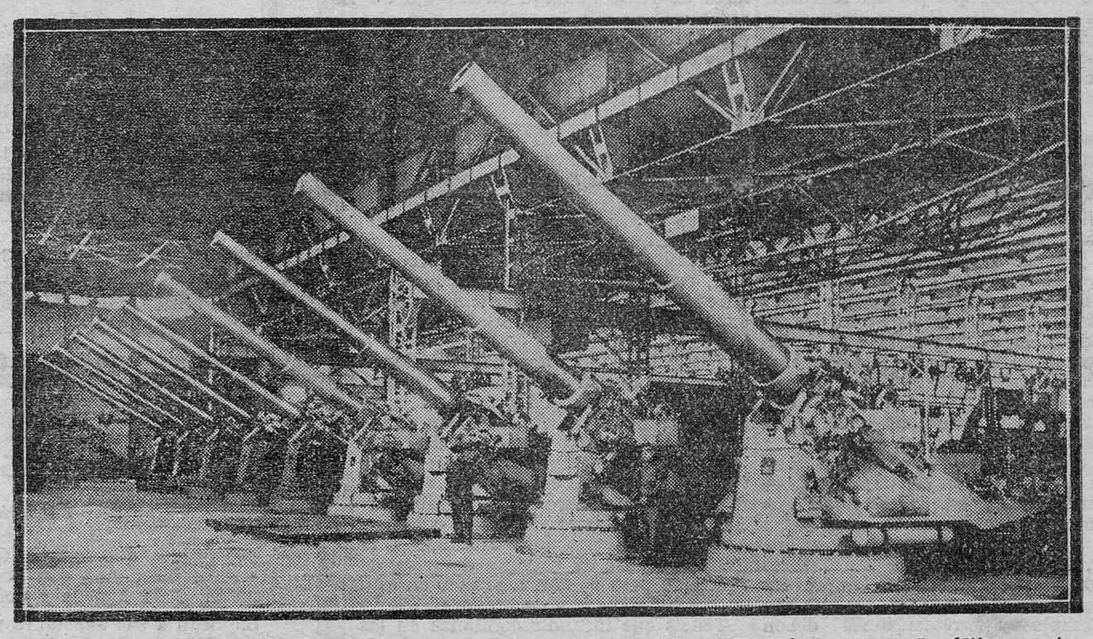

Un detalle de las magníficas instalaciones de la Constructora Naval de Reinosa, ocupada últimamente por las tropas nacionalistas en su avance sobre Santander.

LA VIDA EN SANTANDER

Solo se publica un periódico.--El problema del abastecimiento.--Enorme abundancia de dinero, que no sirve para nada.--Un episodio dramático.

La carestía de papel ha obligado a suspender la publicación de todos los periódicos que aparecían en la capital santanderina, y que desde el 18 de julio estaban intervenidos por el Frente Popular. En su lugar ha salido un único diario, titulado "República", de pequeño formato, y que redactan los periodistas huídos de Bilbao con la ayuda de algún colega santanderino. Y como no se recibe Prensa de otras capitales, la citda hoja es el único periódico de que dispone el público, ávido de conocer noticias.

Es la radio la que hace el gasto, pues aún quedan algunos aparatos en poder de personas que simpatizan con el Movimiento Nacional, y que oyen a Queipo y Salamanca, y se encargan de transmitir luego las noticias a sus conocidos. Al principio, esta captación de "ondas facciosas" se hacía con riesgo de la vida o, por lo menos, de la libertad, pero ya se ha ido perdiendo el miedo, y puede hacerse casi impunemente. A falta de fuentes serias de información, el rumor en sus formas más descabelladas y contradictorias reina en la calle, y produce frecuentes reacciones de desaliento o de valor, según la ideología de las personas o la calidad de los bulos que se propalan.

La escasez de alimentos

El problema de la alimentación ha pasado por diversas fases, todas angustiosas, con leves mejorías en determinados momentos—cuando arribaba algún barco inglés o ruso que lograba burlar el bloqueo—para recaer enseguida en la penuria más espantosa.

Hace unos meses, la base de la alimentación la constituían nabos cocidos y remolacha, que los privilegiados que tenían azúcar espolvoreaban con ella y comían de postre. Lo que más ha abundado ha sido el arroz, que ahora escasea también, y la leche condensada. También se comían anchoas saladas, procedentes de las existencias de las fábricas. Leche fresca se da sólo (así como la carne) con receta de médico.

La enorme riqueza ganadera de la provincia ha quedado destruída casi por completo. También falta el carbón por estar paralizadas las minas de Asturias y, a causa de ello, ha tenido que dejar de trabajar la fábrica de gas. Esta carestía del carbón dificulta enormemente las escasas comunicaciones ferroviarias.

Baste decir que la familia que nos da estos informes tuvo que ir a embarcar en Rivadesella, pues el fuerte bloqueo impedía la salida de todo buque de Santander, y en el viaje hasta la villa asturiana invirtió el tren ¡cerca de doce horas!

También ha llegado a agotarse la gasolina.

El pan falta semanas enteras. Cuando se reparte, es una masa nauseabunda y negra, racionada hasta un punto inverosímil. La ración asignada a cada familia para un día la consumen los niños a primera hora, y se quedan con hambre.

El dinero

Lo que abunda es el dinero. De los más pintorescos y extraños cuños. Billetes del Gobierno de Euzkadi y moneda fraccionaria de igual procedencia. "Belarminos" de Asturias y, finalmente, papel emitido por los responsables de Santander. Este dinero se prodiga a montones, en pagas de milicianos, en jornales, a voleo, sin tasa alguna. Pero como todos saben que muy pronto carecerá de valor, el que lo tiene se apresura a gastarlo en los objetos más supérfluos. Los milicianos entran en un estanco y piden cigarros habanos.

—¿De qué precio?—les pregunta la estanquera.

—¡De los más caros que tenga!—le responden. Y arrojan sobre el mostrador un fajo de papeles impresos. Igual hacen en las joyerías, donde las mujeres buscan las joyas de más valor. Se llevan todos los relojes, collares y sortijas que quedan. Los comerciantes, que saben que pierden el género, no pueden, sin embargo, negarse a venderlo. Así las tiendas presentan un aspecto desolador. Todos los escaparates y estanterías aparecen vacíos.

Además, hasta para mandar a poner unas medias suelas a las botas, hay que hacer cola varios días, porque también escasean las pieles curtidas.

Todo esto crea en la gente un estado de inquietud y angustia indecibles.

Un episodio dramático

Y vamos a cerrar esta información con un episodio de un patetismo y de una grandeza admirables. Es su protagonista el doctor don Vicente Quintana, marqués de Robrero, ilustre cirujano y director del Sanatorio que fundó el doctor Madrazo.

Don Vicente es un hombre de una gran integridad moral y de un valor a toda prueba. Todo el mundo le quiere y le respeta, incluso los elementos revolucionarios, a pesar de sus opiniones derechistas, que no disimula en ningún peligroso momento.

En su Sanatorio se practicó hace unos años una delicada operación al diputado socialista Bruno Alonso, que así salvó su vida, que estaba en grave riesgo. Bruno quedó muy agradecido al doctor que, además de salvarle, extremó con él todo género de atenciones. Así las cosas, ocurrió el Alzamiento Nacional, y un hijo político del ilustre cirujano, joven oficial del Ejército, fué llevado detenido al barco-cárcel, que era el "Alfonso Pérez". Con él sufrían cautiverio otros muchos jefes y oficiales de las guarniciones de Santander y Santoña.

El día en que los aviones nacionales bombardearon intensamente el pueblo, empezó a circular el rumor de que en represalia iban a ser asesinados los presos del barco. Entonces el doctor, ante la consternación de su familia, se fué a ver al "leader" obrero.

—Oye—le dijo—; yo te he salvado la vida y nunca te pedí nada en cambio. Pero ahora te pido que salves a mi yerno...

—¡Usted puede disponer de mí—le dijo Bruno, sensible a aquella invocación.

—¡Venga conmigo al barco!

Y al barco-cárcel se fueron los dos, cuando ya en las calles se estaban congregando los grupos que habían de efectuar la matanza. Una vez en él, hizo Bruno valer su autoridad y mandó que subiese a cubierta el hijo político del doctor Quintana.

Subió el bravo oficial, y al ver a su suegro con el diputado socialista, comprendió rápidamente de lo que se trataba.

—Está usted libre—le anunció el diputado—. ¡Salga ahora mismo con don Vicente!

—¿Y mis compañeros?—preguntó el oficial.

—Sale libre usted solo. Para sus compañeros no lo puedo hacer.

—Pues, en ese caso, me quedo. Quiero correr su misma suerte. Sería un cobarde si los abandonara en un momento de peligro.

Y abrazando a su padre político y dándole unos supremos encargos, como un hombre que se despide de la vida, volvió a bajar a la escotilla, donde sus compañeros le esperaban. Una hora después, morían todos asesinados.

Tal impresión produjo la escena en el ánimo de Bruno Alonso, que hay quien asegura que le determinó a pedir inmediatamente a Valencia que le sacasen de Santander. Y en avión salió para hacerse cargo (él, obrero del hierro, y sin conocimiento técnico alguno), de la Comisaría política de la escuadra roja.

J. DEL M.

El Gobierno de Valencia confirma el hundimiento de tres buques rojos

Madrid, 18. (Havas).—El Ministerio de Defensa Nacional ha hecho pública la noticia de haber sido hundidos en el Mediterráneo los buques mercantes al servicio del Gobierno de Valencia, "Campeador", "Ciudad de Cádiz" y "Conde Abalolos".

Parte de la tripulación del "Campeador" fué recogida por el vapor inglés "Tritonia" y llevada a Cartagena.

Conducía dicho buque 9.500 toneladas de gasolina, que recogió en Constanza.

También el Ministerio de Defensa confirma que un submarino del general Franco torpedeó al destructor "Churruca", que entró en Cartagena con graves averías.

ES HUNDIDO OTRO BUQUE ROJO

Londres, 18.—El Almirantazgo confirma que un navío de guerra británico recogió a bordo a una parte de la tripulación del vapor rojo español "Conde Abalolos", hundido por un submarino al sur de Sicilia.

Murieron ahogados 16 tripulantes.

El reconocimiento del Imperio italiano

Roma, 18.—Sigue siendo tema de todos los comentarios el inminente reconocimiento del Imperio italiano por Inglaterra.

El diario izquierdista "Daily Herald", dice que Egipto ha dado su conformidad a tal reconocimiento, siempre que se condicione a las debidas seguridades por Italia con respecto a Libia.

En Moscú es cada vez más patente el desagrado de los círculos bolcheviques por la actitud inglesa.

"Iveztia" aconseja a Inglaterra que no reconozca nunca una Abisinia italiana.

Frente de Madrid

Frente de Madrid, 18.—Durante el día de hoy no ha habido novedad ninguna, pues ni siquiera se ha oído el acostumbrado fuego de artillería y fusilería.

La tranquilidad, por lo tanto, es completa.

Prosigue el impetuoso avance en el frente de la Montaña

DESDE REINOSA, CON LOS NACIONALISTAS ESPAÑOLES

Nueva York, 18.—(Associated Press). A los tres días de rápido avance por tieras de Santander, las columnas nacionalistas han rebasado Reinosa, después de brillantes operaciones, funestísimas para el enemigo.

Aunque el esfuerzo realizado por los soldados del General Franco era acreedor a un descanso, éste fué breve y la mayor parte de las unidades continuó operando en el día de ayer, conquistando nuevas posiciones con considerables pérdidas para los marxistas.

Empleando granadas de mano y cargando a la bayoneta sobre las concentraciones enemigas, las columnas nacionalistas continuaban su ofensiva, iniciada en la madrugada del sábado, hallándose ya a cincuenta millas de Santander, la importante capital norteña de la costa cantábrica.

Los técnicos opinan que se dará cima a la ofensiva cuando las tres columnas que operan por el Sur converjan sobre Santander con otras dos que operarán por el Este.

La columna motorizada se ha distinguido notablemente en esta ofensiva y continuaba ayer su victorioso avance por la carretera Burgos-Santander.

La impresión recogida por los corresponsales de guerra en este frente de operaciones es la de que los combatientes marxistas se hallan completamente desmoralizados.

IMPRESIONES DE REINOSA

Bilbao, 18.—Ha vuelto a renacer la tranquilidad en la industrial ciudad de Reinosa, liberada para la España Nacional.

El aspecto de la ciudad es normal, funcionando todos los servicios públicos. Hoy abrió el comercio.

Es grande el entusiasmo de la población.

Los obreros de la Constructora Naval se han ofrecido incondicionalmente al Generalísimo.

LA OFENSIVA NACIONAL

Bilbao, 18.—Hoy ha continuado el impetuoso avance de las tropas nacionales en la región santanderina, coronado, como siempre, con el mayor de los éxitos.

Los soldados de España, dando una vez más pruebas de su entusiasmo, han atacado desde las primeras horas de la mañana, en forma arrolladora e impresionante.

El avance ha sido fulminante, lográndose ocupar una extensión de 25 kilómetros al Norte de Reinosa.

Es abundantísimo el material cogido al enemigo, figurando en el botín unas 200.000 granadas.

OCUPACION DE BARCENA

Reinosa, 18.—Las tropas nacionales, en su impetuoso avance, han ocupado el pueblo de Bárcena de Pié de Concha.

x

(N. de la R.—Bárcena de Pié de Concha, ocupado ayer por las tropas nacionales, es partido judicial de Torrelavega. Está situado próximo al punto de desagüe del arroyo Torma, en el río Besaya y en la vertiente de una alta montaña.

En el trayecto de Bárcena a Reinosa (33 kms) el ferrocarril tiene 22 túneles, siendo el más largo el más cercano a Reinosa.)

LOS AVIONES NACIONALISTAS VUELAN SOBRE SANTANDER

Santander, 18. (Del corresponsal de Havas).—A las seis y media de la mañana sonaron las sirenas de alarma y las señales de peligro, anunciando la presencia de la aviación nacionalista.

Esta, en varias escuadrillas, evolucionó sobre el centro de la ciudad y sus alrededores, sin arrojar ninguna bomba.

Las incursiones se repitieron cinco veces durante el día.

DETALLES DE LA TOMA DE CORCONTE

Vitoria, 18.—Se ha tomado Corconte. El famoso Balneario presenta triste aspecto. Todo en él está destruído, roto y sucio. La capilla no existe, el comedor de la sala de fiestas y las habitaciones están trituradas; todos los dormitorios aparecen llenos de letreros indecentes y dibujos obscenos. Algunos de ellos, trazados por mano hábil y rasgos caricaturescos y pornográficos.

Los letreros reflejan el estado de ánimo de los soldados rojos. Todo son protestas y blasfemas contra los jefes y la retaguardia.

Hay uno que dice, en términos imposibles de transcribir: "mientras al Batallón de Bruno Alonso no le dan más que 24 horas de permiso, los jefes gozan de él ampliamente, y eso sólo se resuelve a tiros".

La lectura de las paredes del Balneario es un libro abierto, en que se refleja la moral y la indisciplina del miliciano. Leyéndolas se comprende su mala capacidad combativa.

Comandancia Militar

DISTRIBUCION DE UN DONATIVO

Distribución de las 104.994'93 pesetas, legadas por el difunto práctico del puerto, don Alfredo Valdés Ruidiaz, para necesidades de la Patria y del Ejército en su testamentaría, de que es único albacea el Excmo. Sr. Comandante General de Canarias.

S. E. ha dispuesto sea distribuída esta cantidad en la forma siguiente:

Para la suscripción nacional del Ejército (valores en depósito),	30.000'00
Para la construcción de dos barracones (un dormitorio y un comedor) en el campamento del General Franco, reparación del alojamiento de oficiales y retretes, conducción de agua potable a presión al campamento, reparación de locales de prisiones y baterías de costa, obras de saneamiento y reparación de redes telefónicas y de alumbrado y necesidades impuestas por el aumento de guarnición,	40.000'00
Para la adquisición de un aparato de diatermia (onda ultracorta) onda de seis metros modelo Ultraterm con emisión de válvula para el tratamiento de heridos y lesionados,	5.679'00
Para el Taller Patriótico,	8.000'00
Para reparación de automóviles y camiones del Parque de la Comandancia y de requisa, indemnizaciones y adquisición de cubiertas, cámaras y accesorios,	6.000'00
Para atenciones de acuartelamiento y necesidades de las Milicias de Falange Española Tradicionalista y de las JONS (Teniente coronel jefe),	600'00
A la suscripción para construir un buque de guerra,	1.500'00
Para organización y necesidades de Flechas (Comandante jefe),	400'00
Para envío de tabaco a las fuerzas insulares de los frentes,	4.000'00
Para obras de higienización de cuerpos de guardia de cuarteles, prisiones, baterías de costa, polvorines, destacamentos, construcción y arreglo de camastros y adquisición de material (Comandancia de Ingenieros),	3.300'00
Para continuar la renovación de mobiliario y material de oficinas de dependencias militares,	2.600'00
Para socorro a heridos y mutilados de guerra,	1.000'00
Para arreglo y ampliación de locales del Cuartel de Artillería de La Laguna,	1.200'00
Para necesidades y mobiliario de las Comandancias Militares permanentes que carecen de dotación,	715'93
Total,	104.994'93

Los expresados donativos pueden ser retirados desde el día 20 del actual en el salón de ayudantes de la Comandancia General, de diez a una de la mañana, por las entidades respectivas, previo recibo con el sello de la dependencia y firmado por la persona más caracterizada. Pasado un plazo de 15 días a partir del día 20, las cantidades que no hayan sido retiradas pasarán a incrementar otra distribución de donativos.

Santa Cruz de Tenerife, 18 de agosto de 1937.—Segundo Año Triunfal.

Versos del día

INTERROGACION A UNA LECHERA ::

—Permite, gentil lechera
que mi cuarto a espadas eche
en ese importante asunto
de la venta de la leche.

Se ha publicado en LA PRENSA
en muy reciente ocasión,
un artículo de fondo
sobre esta eterna cuestión.

Tú sabes, gentil lechera,
que, en esta isla excelente,
con la lechita y el gofio
se alimenta mucha gente.

Por lo tanto, es importante
¡caray, y vale la pena!
que la leche que se vende
sea siempre leche buena.

El artículo a que aludo
y que publicó LA PRENSA
dice algo que me causa
preocupación intensa.

"Se ha reducido el ganado
en treinta y cinco por ciento
y la leche que se vende
va cada vez en aumento."

Si está algo escaso el ganado
en este peñón airoso,
¿de dónde sale ese líquido
tan saludable y sabroso?

¡Descifra, gentil lechera,
el misterio indescifrable!
—Agüita, mi jijo, agüita,
¡que también es saludable!

NIJOTA

Varias noticias de anoche

Ayer salieron de Gijón 2.000 fugitivos

SOBRE CATALUÑA

Barcelona, 18.—Los aviones nacionalistas bombardearon durante el día de hoy diversos puntos de Cataluña, especialmente las fábricas de armamentos de Badalona.

EL PARLAMENTO CATALAN

Barcelona, 18.—Para hoy se ha anunciado la apertura del Parlamento catalán.

Con tal motivo se han tomado grandes precauciones, notándose gran movimiento de la policía.

SIGUEN SALIENDO FUGITIVOS DE GIJON

Gijón, 19.—Hoy salió de este puerto el vapor inglés "Jorge Byd", conduciendo 2.000 evacuados.

FRANCIA NO QUIERE MAS REFUGIADOS

Santander.—La decisión francesa de no aceptar más refugiados en Francia ha causado aquí general consternación.

Sin embargo, se pretende hacer por mediación del Comité de España en Londres una última gestión a fin de que los cinco barcos que se encuentran ya en el Norte de España en busca de refugiados vascos, doce mil de los cuales están a punto de marchar, puedan obtener el oportuno permiso para desembarcarlos si los toman a bordo.

La gestión tendrá además, una segunda parte, la de que se apruebe la evacuación de los refugiados de Santander, dando las autoridades, a cambio de obtener lo que demandan, todas las garantías necesarias de que en lo futuro los refugiados serán conducidos al Este de España.

También se darán garantías de la sanidad de los refugiados.

OBRAS DE ARTE

París.—En Aixlesthermes, cerca de la frontera franco-catalana se dice que la policía francesa descubrió en una fábrica de ladrillos, obras de arte procedentes de España, evaluadas en 60 millones de francos. Según parece, fueron robadas por los anarquistas, depositándolas en suelo francés para su seguridad.

Entre las obras de arte se encuentran 47 cuadros al óleo, de pintores famosos y catorce barras de plata, de 30 kilos cada una.

Además, se encuentran depositados un arsenal de municiones y gases tóxicos.

EL DISCURSO DE MUSSOLINI EN PALERMO

Roma, 18.—El viernes próximo, a las seis menos cuarto de la tarde (hora italiana), todas las estaciones de la "Eiar" retransmitirán el discurso que el Duce pronunciará en Palermo y que tanta expectación ha despertado en todo el mundo.

Ministerio de Cultura 2010

De La Laguna

"La pícara molinera"

Esta tarde, a las seis y media, se pondrá en escena en el Teatro Leal de La Laguna la zarzuela del maestro Luna, "La pícara molinera", en la que Escuela de Arte de esta capital realiza una de sus más felices interpretaciones.

La recaudación que en este espectáculo se obtenga se destina a los gastos de viaje a la Península del equipo de oradores tinerfeños que ha de desplazarse a los frentes de operaciones.

Dado el fin patriótico del festival, los méritos de la obra y la valía de los elementos de Escuela de Arte, a cuyo cargo está la representación, se espera que el público lagunero responda a los laudables propósitos de los organizadores y contribuya al mayor éxito de la función de esta tarde, con su asistencia.

Falange Española Tradicionalista y de las J. O. N. S.

Sección Femenina de Flechas

Se hace presente a todas las camaradas de la Sección Femenina de Flechas que desde este lunes próximo van a empezar las clases de cultura general y la que quiera asistir a ellas tendrá que pasar por esta Jefatura local antes del lunes a inscribirse. La asistencia a estas clases ha de ser puntual. Además se ruega que todas las camaradas estén el sábado, a las 5, para una Junta general.

Consejo Ordenador de la Exportación del Plátano

Sección de Tenerife

AVISO

Por el presente se advierte a todos nuestros proveedores de la provincia de Tenerife que en sesión celebrada con esta fecha se tomó el acuerdo de que todo racimo de plátanos, que no reuna las debidas condiciones para la exportación, a juicio de nuestra Inspección, será inutilizado para este fin, a su presencia.

Todos los proveedores están en la obligación de empaquetar únicamente fruta que reuna buenas condiciones de exportación, haciéndoles presente que, en los casos de reincidencia en esta falta, serán sancionados en la cuantía de cinco a veinte pesetas por racimo.

Santa Cruz de Tenerife, 17 de agosto de 1937.—LA DIRECCION.

Compañía Telefónica Nacional de España

Aviso a los obligacionistas

A partir del día 23 del presente mes de agosto se pagarán los cupones números 32 y 33, cuyos vencimientos tuvieron lugar en 1 de abril y 1 de julio del corriente año, respectivamente.

El pago de los mencionados cupones, que sólo afecta a los títulos que radiquen en la zona liberada por el Glorioso Ejército Español, se efectuará en los Bancos a continuación enumerados o en cualesquiera de sus sucursales, filiales o agencias sitas en el territorio ocupado:

Hispano Americano, Bilbao, Español de Crédito, Urquijo, Herrero, Guipuzcoano, Mercantil y Pastor.

Los referidos Bancos se cerciorarán de la legítima posesión de los títulos antes de llevar a efecto los pagos (Decreto número 119 de la Junta de Defensa Nacional, inserto en el Boletín Oficial de 22 de septiembre de 1936).

Corresponde percibir pesetas 5'25 por cupón, deducidos todos los impuestos.

Valladolid, 9 de agosto de 1937. Segundo año triunfal.—El Consejo de Administración.

EDICTO

Don Valeriano Barba Badosa, Inspector Auxiliar de Trabajo en funciones de Provincial en la Delegación de Trabajo de esta capital, sita en la calle de Ferrer, número 25, Juez instructor del expediente que se está incoando por orden del Excmo. señor Gobernador General del Estado Español, contra el secretario de la Agrupación de Jurados Mixtos, don Matías Guigou y Costa, para investigar la actuación político-social de dicho señor antes y después del Movimiento Nacional; por el presente se cita a todas aquellas personas que quieran deponer en el mencionado expediente para que lo hagan en el plazo de quince días, y horas de las 5 de la tarde a las 7, y en el organismo oficial anteriormente citado.—El Juez Instructor, Valeriano Barba Badosa.

Cultivadores de Tomates

Ofrezco 50.000 cañas de la mejor zona de la Gomera, buena calidad. Razón: Imeldo Serís, 58. Teléfono 997.

IMPRESIONES DEL MOMENTO

Por el comandante, Llamas del Toro

Del momento y sin retoques; del pensamiento al corazón y del corazón a los labios, después de haber producido sensaciones emotivas al inundar víscera tan importante como sensible.

Cuando he ocupado la tribuna, en diferentes ocasiones y lugares, para distraeros unos instantes al par que someter a vuestra consideración hechos y conductas, no habéis regateado vuestro aplauso de aprobación, que agradezco sinceramente, a la censura que las personas merecían, y yo les dirigía, por tales hechos y conductas. Todos lo saben, en la conciencia de todos está, pero hay que decirlo con la claridad que acostumbro; que todo esto significa que hay pueblo, que existe un pueblo fuerte, sano y vigoroso, lleno de virtudes, dispuesto siempre al sacrificio; no un pueblo abúlico y dormido para con la Patria; no un pueblo frío e indiferente para la cosa pública; es la cosa pública quien trata al pueblo despiadadamente, desmadejadamente, sin soluciones de continuidad, con achuchones bruscos que le enloquecen y atemorizan. Todo son ensayos, fórmulas, frases, pero la capa no aparece. El pueblo, como masa unida, aglutinada, solidarizada, necesita que se le propongan ideales sanos y salvadores, que él cumplirá siempre con abnegación y sacrificio. Precisa, por tanto, que se le eduque para que afiance sus sentimientos en aquello que por ser de interés general, de beneficio común, va directamente en interés y beneficio de la Patria. Hay que ir de lo sencillo a lo complejo, de lo material, que es la vida de ese pueblo, a lo espiritual, que es el amor a la Patria y a sus instituciones.

Es labor primordial del hombre de gobierno hacer sentir a las masas ese espíritu de solidaridad que aglutina, dictando leyes y poniendo en práctica principios que, basados en la justicia pura, desbrocen el camino social de egoísmos, zancadillas y estilos personalistas, factores que necesaria y fatalmente producen desorientación y ruina. Esto sólo es posible, sólo se puede conseguir, creando ciudadanos conscientes, que aprendan a cumplir sus deberes con hombría, con fe, con patriotismo, y que puedan, por tanto, exigir sus derechos en un momento determinado, con valor, sin temores de amenazas y represalias. Ese ciudadano, protegido por esa red de asistencias que el Estado crea para defensa y protección de sus súbditos, atendido con exquisito cuidado por los servidores y funcionarios de ese Estado y amparado en su vida de hombre activo y trabajador por una justicia social igual para todos, respira a pleno pulmón, siente íntimamente la alegría del vivir y brota en su pecho el sentimiento que más arraiga en el corazón humano: el amor a la Patria. Forzar a este ciudadano a cumplir deberes sin respetar sus derechos, hacer de su libertad, supremo don del hombre, un tira y afloja de si hoy no estás aquí te aniquilo y si mañana no estás allí te amenazo con fieros males; hoy vienen los unos y le aplastan; mañana vienen los otros y le magullan; va a una oficina y no le atienden; se acerca a una entidad y no le escuchan, ¿cómo se quiere que así haya pueblo? Así no puede haber más que grupos, hordas, desolación, miseria. Muchos son los dolores que hoy sufre España. Grande la tragedia que se desarrolla sobre las cabezas de los españoles para que no sirva la lección y quieran edificar alegremente sobre lacras que ulceraban el cuerpo del pueblo español. Pueblo de regia estirpe, de abolengo señoril, aristocrático, no se le puede encauzar y dirigir con palabras huecas y gestos de amenaza. Labor de captación con el ejemplo, labor de compenetración con obras, labor de colaboración con virtudes. Patria de guerreros y conquistadores, no se le pueden ofrendar servicios a cambio de facturas; no se deben hacer sacrificios para obtener prebendas. Cada uno a su sitio, a cumplir con su deber, que a la Patria lo mismo se la sirve en las trincheras que detrás de un mostrador, cuando la acción va acompañada de la buena fe. A los peligros de la Patria se acude por voluntad o por llamamiento de ella, pero, en uno y otro caso, con ardor, con arrestos de hijos en defensa de la madre, sin esperar de ella otra cosa que agradecimiento y amor, no honores y privilegios que ella reserva para los elegidos y que otros quieren apropiarse a costa de los que fueron y son hoy héroes y mártires. No; de ningún modo que no. El espíritu que debe animar a todos en estos momentos es el de creación, el de superación, porque el interés de la Patria lo demanda, la lealtad que le debemos así lo requiere en esta hora de lucha y de ardimiento, de contraposición de pasiones, en que todo orden político debe quedar sepultado, porque el pueblo lo repudia y lo aborrece.

Ha llegado a mis oídos algo que me duele y que me hiere. ¡Que soy antifascista! ¡Que hago campaña contra Falange! Lanzadas así estas afirmaciones, estas insidias, de un modo irresponsable e insustancial, no debiera recojerlas ni ocuparme de ellas. Pero me interesa hacer constar públicamente que si mis argumentos y mis opiniones no caben dentro de la Falange, voy desde luego contra Falange, soy antifascista. Pero bien entendido que, militando en ella por orden reciente del Caudillo, dentro de ella estoy en espíritu y potencia.

En espíritu, porque nadie le supera, porque milito en ella con pureza en los ideales y rectitud en las intenciones. Yo concibo a Falange Española Tradicionalista y de las JONS como encarnación sublime de un pueblo redimido y una España justa y generosa.

Pueblo que llegue a nosotros arrepentido de culpas pasadas, con pleno reconocimiento de que eran culpas, es decir, que no basta con que nosotros le digamos que lo eran, sino que sientan y palpen su existencia ante la vida que les proporcionamos a costa de nuestro sacrificio, que por ser sacrificio debe rayar en las alturas serenas y desinteresadas de la justicia pura, desinteresada.

Yo concibo a Falange como un sacerdocio al culto de un ideal colectivo, con desprecio absoluto a míseras apetencias y egoísmos. Como una inmensa familia en donde los hijos adoran al padre y éste los guía y los proteje con el cariño que nace de la santidad de su misión.

Yo aspiro a que la Falange sea España, y cómo no he de querer yo a Falange si España, ¡Patria adorada!, anida en mi pensamiento para volar con él a las infinitas regiones de la quietud, la esperanza y la gloria. En mi corazón, para que su nombre empapado en sangre de mis venas tonifique mi ser y en mi espíritu, para que mis emociones trasciendan y fluyan y enardezcan y conmuevan.

Por eso precisamente quiero y concibo a Falange, exenta de críticas y murmuraciones. Por eso me duele que sus hombres entren como se entraba en el socialismo o comunismo, a engrosar, a hacer bulto. No y mil veces no. Los menos han sido siempre los mejores. Y estos menos son los que con sus ejemplos y predicaciones deben traer a los demás, al correr de los tiempos, convencidos, llenos de admiración por una obra, no por una promesa; por una realidad fecunda, no por una apariencia engañosa.

Cristo sólo precisó de doce pobres pescadores para enseñar y difundir su doctrina, que hoy practican millones y millones de hombres en todos los confines de la tierra.

El conjunto de caracteres comunes que impone la herencia a todos los individuos de una raza, constituye el alma de esta raza. Cuando un determinado número de individuos se reune para obrar, el solo hecho de su aproximación provoca ciertos caracteres psicológicos nuevos, que, sobreponiéndose a los caracteres de la raza, les hace diferir, a veces, de una manera profunda.

Esta diferencia tan acusada, es la que separa durante un período de más o menos duración a ese grupo de individuos del resto de sus compatriotas. Y esta diferencia sólo puede desaparecer mediante una acción eficaz, perseverante, con ejemplos vivos, con realidades que reemplacen a palabras vanas y promesas falaces.

Laborar por una ciudadanía perfecta, es la clave de esa vida nueva y mejor que nuestro pueblo necesita. Pero ciudadanía de cada hora, de cada minuto, creando en el ciudadano esa cualidad que debe ser norte y guía de sus actos: la dignidad.

Con dignidad se cumplen deberes y se exigen derechos. Con dignidad se abre paso el humilde y se conduce el poderoso. La dignidad impone al trabajador y al patrono respeto mútuo, cordialidad en sus relaciones y armonía en sus intereses.

El hombre digno habla cara a cara, no busca la insidia y el rencor que daña y desconcierta. El hombre digno denuncia con firma responsable el abuso y la injusticia y no emplea el anónimo irresponsable y rastrero que tan bajo nivel moral acusa.

Un poco de dignidad en los informes, en las declaraciones, en los asesoramientos, en los contratos, en las ventas, en la relación general entre los hombres, y la vida daría gusto vivirla.

Acabemos de una vez para siempre con el "me han dicho", "he oído", "se dice por ahí", y a continuación damos paso a una quimera que forjó nuestra imaginación, quitando una honra o creando un agravio que debió quemar nuestros labios antes que aparecer a flor de ellos.

Y somos tan insensatos, que todos quedamos envueltos en esa ciénaga que nosotros mismos formamos. "No se fíe Vd., todos esos que le aplauden y le jalean, son los primeros que le empujarían para hundirlo". ¡Hombre! Sí, señor, sí; conozco bien a mis paisanos y todos eran unos izquierdistas, unos rojos, y ahora ya ve Vd. ¡cuánta hipocresía! Menos V., naturalmente, replico yo. Y dígame, pregunto. Don Fulano... ¡Ah, no! Ese es muy bueno. Y este otro. También, lo mismo. Y este otro. Igual. Y así continuamos hasta el infinito. ¡Ah! ¿Luego es la masa anónima, el pueblo? ¿Luego hay que pegar al pueblo, castigar al pueblo, dejar que se muera de hambre al pueblo? En la mayoría de los casos, el rumor o el bulo va contra las autoridades, y naturalmente en desprestigio de las mismas, aunque para esto se toman algunas precauciones por... si las moscas. Miran a derecha e izquierda, bajan la voz, aplican la boca al oído y ¡zás!, la bomba. Yo recibo muchos escritos anónimos, que por su redacción revelan una envidiable cultura en sus autores y por sus denuncias, muchas de ellas dignas de ser tenidas en cuenta, un conocimiento profundo del asunto, pero al mismo tiempo, esa falta de dignidad a que antes hacía referencia, de hombría para sostener con tesón lo que empiezan por no sostener con la orfandad de una firma responsable. Mientras el hombre no adquiera categoría de tal; mientras que el profesional no busque en su trabajo el ideal supremo que con su trabajo sirve; mientras que la sociedad esté disgregada y particularizada, mientras que al pueblo no le hagamos sentir aspiraciones nobles y patrióticas, es inútil, completamente inútil todo esfuerzo encaminado a una España mejor.

¿Y cómo conseguir todo esto? Muy sencillo. Acatando sin reservas las disposiciones que emanan de nuestro Caudillo. Imitándole en la humildad que preside todos sus actos, en la buena voluntad que pone al servicio de quien le necesita, en la rectitud para enjuiciar, en la misericordia para juzgar y en esa sonrisa eterna que confunde su expresión de hombre con la mística del Santo.

Y vosotros, hombres de la Falange que dirigís hoy la masa que os acompaña; nadie soy para exhortaros al cumplimiento de deberes que gustosamente os habéis impuesto y que desde luego ponéis en ello empeño, inteligencia y voluntad. No basta esto. Precisa el cumplimiento de vuestro deber, de abnegación para sobreponerse a las vicisitudes; de sacrificio, para ofrendar a la Patria el fruto de vuestros desvelos, de heroísmo para ayudar a Franco en esta empresa de honor y de bravura.

Tenéis que infundir confianza en las multitudes por vuestros prestigios y por vuestras virtudes, y, sobre todo, por vuestro talento, porque está plenamente demostrado que tras las causas aparentes que originan las grandes revoluciones, precursoras a cambios de civilización, se encuentra como causa real, una modificación profunda en las ideas. Los acontecimientos memorables de la Historia son siempre los efectos visibles de cambios invisibles en el pensamiento de los hombres.

En los momentos actuales ese pensamiento está en vías de transformarse y vuestra responsabilidad será enorme ante Dios y ante la Historia Patria, si os detenéis ante lo minúsculo de una ambición personal. Todos vuestros actos deben estar presididos por una rectitud de intención, por una pureza de sentimientos.

Todas vuestras decisiones deben estar saturadas de una justicia ejemplar.

Y vuestra vida toda, puesta al servicio espiritual de la Falange, debe demostrar en todo momento que al haceros dignos de servir a esa Falange, os hacéis dignos de regir los destinos de la Patria.

España y Franco deben ser las dos palabras que llenen mente y corazón para esparcimiento del espíritu. España por su grandeza y por su gloria. Franco por su talento y por su acierto. ¡Viva España! ¡Viva Franco!

Gobierno militar

SERVICIO DE PLAZA PARA EL DIA 19 DE AGOSTO DE 1937

Jefe de Día: El comandante del Regimiento Infantería Tenerife núm. 38, don Luis Miranda Núñez.

Imaginaria: El comandante de la Comandancia General de Canarias, don José Martínez González.

Hospital: Infantería, primer capitán.

Vigilancia: Primera zona: Un oficial, un sargento y un cabo de Artillería.

Segunda zona: Un oficial, un sargento y un cabo de Infantería.

Asociación Patronal de Comerciantes

CITACION

Por la presente se cita a todos los miembros de esta Asociación para que acudan a la reunión que esta tarde, a las 4, tendrá lugar en el antiguo edificio del Círculo Mercantil, calle del Dr. Comenge, con arreglo al siguiente

ORDEN DEL DIA

1.—Elección de nueva Junta Directiva.

2.—Manifestaciones de los señores asociados.

Santa Cruz de Tenerife, 19 de agosto de 1937.—**El Presidente accidental.**

Comision Gestora de Compras del Hospital Militar DE SANTA CRUZ DE TENERIFE

ANUNCIO

El día 20 del mes actual, a las once horas, se reunirán en el Hospital Militar de esta plaza, despacho del señor presidente, los señores que componen la Comisión Gestora de compras del mismo, al objeto de concertar, en su caso, la adquisición de artículos necesarios durante el mes de septiembre próximo.

Los pliegos de condiciones técnicas y legales, modelo de proposición, calidades y características exigidas a los artículos, cantidades necesarias y cuantos datos interesen a los presuntos ofertantes, se encuentran a disposición de los mismos todos los días laborables desde las nueve a las doce horas, en las oficinas de la Administración del referido Hospital.

Las cantidades que figuran en el cálculo de necesidades para el expresado Hospital, podrán ser variadas con arreglo a las disposiciones vigentes.

Santa Cruz de Tenerife, 11 de agosto de 1937.—Segundo Año Triunfal.—El secretario, Agustín Coto Neira.—V. B. El presidente, Eugenio de Nicolás.

ACADEMIA DE CORTE Y CONFECCION SISTEMA "MARTI"

Castillo 44, primero

EL SEÑOR

Don Leoncio Cabrera Delgado

HA FALLECIDO a los 97 años de edad, después de recibir los Santos Sacramentos y la bendición de S. S.

Sus hijos, don José (ausente), don Rafael, doña Matilde, don Cristóbal, doña María, doña Marta, doña Lucila; hijos políticos, sobrinos, nietos y demás parientes,

Suplican a sus amistades y personas piadosas encomienden a Dios el alma del finado y asistan a su sepelio que se celebrará hoy, a las 5 y media de la tarde, desde la casa mortuoria, en Santa María de Gracia, al cementerio de esta ciudad, por cuyo señalado favor les quedarán profundamente agradecidos.

La Laguna, 19 de agosto de 1937.

LA SEÑORA

Doña Juana Reyes Torres

HA FALLECIDO

Su viudo, don José Bacallado Díaz; sus hijos, doña María, don Lucio y don José; sus hermanas, doña Emilia, doña Manuela y doña Eulalia; sus hermanos políticos, don Domingo de la Rosa y don Nicolás Castro Febles; sobrinos, nietos y demás parientes;

Suplican a sus amistades encomienden su alma a Dios y asistan a la conducción del cadáver que tendrá lugar hoy, a las 5 de la tarde, desde la casa mortuoria, Primo de Rivera, 52, hasta el cementerio de Santa Lastenia; favor que agradecerán profundamente.

Santa Cruz de Tenerife, 18 de agosto de 1937.

EL JOVEN

Don Agustín Quesada Borges

Falleció a los 23 años de edad

Sus padres, don Agustín Quesada García y doña Carmen Borges Marrero; hermanos, don Juan, doña Micaela, doña Carmita, don Agustín, doña Agueda y doña Isolina; tías y demás familiares:

Suplican a sus amistades y personas piadosas encomienden su alma a Dios y asistan a la misa que por su eterno descanso se dirá mañana, viernes, a las 7, en la iglesia de la Concepción; favor que agradecerán profundamente.

Santa Cruz de Tenerife, 19 de agosto de 1937.

LA SEÑORA

Doña María Ramos y Ramos

VIUDA DEL CASTILLO

Falleció el día 12 de agosto de 1937

Su hija, doña Dolores del Castillo Ramos; nietos, don Victoriano Ríos, doña María, don Juan, doña Cristina (ausente), don Angel y don Luis; hermanos, sobrinos y demás parientes:

Ruegan a sus amistades y personas piadosas una oración por su alma y asistan a la misa que por su eterno descanso se celebrará mañana, viernes, en la Catedral de La Laguna, a las 9 de la mañana; por cuyo favor les quedarán eternamente agradecidos.

La Laguna, 19 de agosto de 1937.

"Al pasar la actualidad"

(RECUERDOS DE TRES LUSTROS DE ACTUACION PERIODISTICA EN TENERIFE).

Por ADOLFO FEBLES MORA ("Perales")

Doscientas veinticuatro páginas de interesante lectura.

Precio del ejemplar: tres pesetas.

De venta.—En esta capital: Librería Castilla, calle de Valentín Sanz, número 19; Librería Florencio, calle del Castillo, número 67 (antiguo Banco de España).

En La Laguna.—Imprenta y Librería de N. de Vera Marrero, calle de Herradores, número 43.

No más herniados

Curación de las Hernias (quebraduras) por grandes, graves y difíciles que sean (aún las producidas después de operadas), todas se mantienen y progresivamente se curan con nuestros novísimos herniarios "CURATOR", céntrico-reguladores de alta precisión. No hay dos hernias iguales. Cada tumor herniosо necesita un aparato distinto construido automáticamente según las necesidades de cada paciente. No martirice su cuerpo usando bragueros que sólo causan perjuicio. La mayoría de las veces, las extrangulaciones son causadas por el uso de vendajes y bragueros. Aconséjese de su médico y de seguro le recomendará nuestros sin iguales aparatos. — FAJAS VENTRALES. — APARATOS PROTEXICOS.—PIERNAS ARTIFICIALES.

ESTEBAN PASTOR

CIRUJANO CALLISTA.—CASTILLO, 74.—TELEFONO, NUM. 62.

L'ASSICURATRICE ITALIANA

S. A. de Seguros y Reaseguros

AUTORIZADA por el Gobierno de Burgos para trabajar en España **POR OFICIO NUM. 2435.**

Opera en toda clase de Seguros de ACCIDENTES Y RESPONSABILIDAD CIVIL.

AGENCIA PRINCIPAL

Carlos Reyes y González de Mesa

Villalba Hervás, 7.—Teléfono, 677.

Clínica operatoria "Capote"

PROPIETARIO Y DIRECTOR: ANGEL CAPOTE

Se hacen toda clase de intervenciones quirúrgicas y régimenes dietéticos.
No se admiten enfermos mentales ni contagiosos.
El doctor Capote tiene su consulta todos los días, de diez a una de la tarde.
Las consultas especiales, fuera de hora, han de solicitarlo previamente.
RAMBLA DEL GENERAL FRANCO, 54. TELEFONO, NUMERO 5-0-0.

MELOCOTONES

Los mejores de las islas, no les afecta la mosca mediterránea, garantía absoluta. Queso, huevos, vinos, vinagre puro de uva y otros artículos de la isla del Hierro.

KIOSCO AVENIDA DE LAS ASUNCIONISTAS, Plaza de la Paz.

Tome agua del pozo LA SALUD, la mejor.

Pida siempre el coñac

Tres Copas

DE

González Byass

Agente: JOSE A. CROSA

Teléfono, 250. Apartado, 321

SANTA CRUZ DE TENERIFE

Ministerio de Cultura 2010

Información judicial

El juicio de ayer

Ante la Sala de lo Criminal de esta Audiencia se vió ayer la causa número 211 procedente del Juzgado de esta capital, seguida por el delito de malversación de caudales.

La acusación estuvo a cargo del fiscal, señor Cobelas, defendiendo al procesado el letrado, señor González de Mesa.

Buques que se esperan

El "Macgregor Laird"

A la consignación de la Casa Elder se espera en este puerto, el viernes, día 20 del actual, el vapor inglés "Macgregor Laird", que viene consignado a la Casa Elder.

Dicho buque atracará al muelle del Sur con objeto de efectuar la descarga de 85 toneladas de mercancías para el comercio de esta plaza.

El "Wangoni"

También se espera el vapor alemán "Wangoni", de 7.848 toneladas.

Viene consignado a la Casa Ahlers y conduce carga para el comercio de esta plaza.

Comandancia de Marina

El "Arcila"

Después de haber realizado su acostumbrado crucero de vigilancia por aguas de este archipiélago, a las once de la mañana de ayer regresó al puerto de esta capital, quedando a las órdenes del Comandante militar de Marina de esta provincia marítima, el guardacostas de la Armada nacional, "Arcila".

Dicho buque fondeó en la dársena, amarrándose a una boya frente al Club Náutico.

Su comandante, teniente de navío señor Feria, cumplimentó a las autoridades de Marina.

Contador

Procedente de Las Palmas, adonde marchó en comisión, regresó ayer a esta plaza el teniente de Intendencia de la Armada, don Luis Velasco, contador de la Comandancia Militar de Marina y habilitado de la provincia marítima de Tenerife.

Registro civil

Nacimientos

Pilar Gil Rial, Agustín Benítez Rodríguez, María Betancort Morales, Janine Barroso Dubois.

Matrimonios

Darío Núñez Iglesias, de Orense, 27 años, soltero, con Victoria Ramos Ventura, de Vallehermoso, 22 años, soltera.

Francisco Lecuona Sarmiento, de esta capital, 32 años, soltero, con Rosario Nogués Recco, de esta capital, 26 años, soltera.

El postre más sabroso

VITABANA

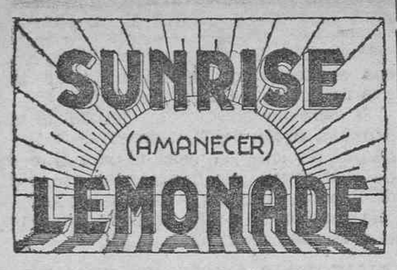

Notas de sociedad

EL DR. ZEROLO

Ayer llegó de la Península, nuestro distinguido amigo, el reputado doctor, don Tomás Zerolo Fuentes, que al iniciarse el movimiento nacional se puso a disposición del Generalísimo, haciéndose cargo de la dirección de un Hospital de sangre en Talavera de la Reina.

Más tarde, el señor Zerolo estuvo al frente de otro Hospital en Sigüenza, habiendo prestado en ambos establecimientos meritísimos servicios a la Patria.

Reciba nuestro saludo de bienvenida.

VIAJEROS

Anoche hizo viaje a Londres don Manuel Savoie.

—Ha marchado a Las Palmas la señora doña María Rodríguez, acompamada de su hija Purita.

—Han hecho viaje a la vecina isla doña María Acea, don José Bethencourt, doña Lucía Perdomo, don Benito Jordán y don Luciano Alfonso.

—En el vapor "Fuerteventura" han llegado de Las Palmas, don Fernando Ojeda, don Juan Arias, don Tomás Perdomo Ramírez, don Agustín Espino, don Juan Guzmán, don Marcelino Bello, don Juan Pérez y don Juan Alonso.

—También llegaron ayer de Las Palmas don Juan Pérez, don Sebastián Rodríguez, don Juan Abreu, don Manuel Puiggari, don Victoriano Pérez y don Luis Armas.

—En el vapor "La Palma" llegaron ayer de Santa Cruz de la Palma el médico don Miguel Pérez Camacho, doña Araceli Guimerá y Lugo, don Emilio Roig Pérez, don José Escobar Martín, don Inocencio García, don Ricardo Melechón y doña Emilia Morera.

—Anoche hicieron viaje a Londres, Mr. Sykes, Mr. Smith, el profesor universitario Mr. Petter Russell, don Aurelio Castañeda, don Antonio García Sosa y don Juan Yaze y señora.

—Han llegado de la Gomera don Rafael y don Eusebio A. Méndez, doña Rafaela Fernández, don Adolfo García y señora, don José R. Díaz y don José A. Rodríguez y señora.

—Ayer se embarcaron para Las Palmas don José Martínez, doña Nieves Batista, don Antonio Lorenzo, doña Pilar Guimerá y don Marcelino Ortega.

—En el vapor "Río Francoli" llegaron ayer de Las Palmas Mr. P. Davey y señora, Mr. Kruger y señora y Mr. Vogel.

—Ayer hicieron viaje a Bremen don Fritz Wimmer y familia y la señorita Hildegard Scheidter, y para Amberes la señorita Sofía Luisa Scheidter.

—En unión de su señora madre y esposa hizo ayer viaje a Bélgica el ingeniero de la Compañía Eléctrica, don Arturo Hardisson Wouters.

—Ha llegado de la Península el joven don Juan Chico.

—De Las Palmas ha llegado el consignatario y agente de J. Lauritzen, don Marcelino Bello.

DEL FRENTE

Ha llegado de la Península el alférez de Infantería, don José Díaz Becerra, que viene a restablecerse de las heridas que sufrió en la batalla de Brunete.

—Ha regresado del frente de Córdoba, donde fué herido, el joven falangista de la Primera Bandera, Segundo Tercio, don Antonio López García. Sea bienvenido.

Francisco Trujillo

MEDICO

Durante el verano tiene su domicilio en La Laguna, calle de San Agustín, 31. Teléfono 1651.

Consulta en Santa Cruz, de 11 a 1, San Francisco, 29. Teléfono 1194.

Carta de agradecimiento

Don Pedro S. Ocaña Delgado, abogado con residencia en Plasencia (Cáceres), nos escribe con fecha 3 del actual:

Sr. Director de Vitabana de Tenerife S. A.

Santa Cruz de Tenerife.

Muy Sr. mío: Ayer recibí el paquete conteniendo cinco botes de VITABANA que por mediación de los RR. PP. Alegría y Saturnino Fernández les había pedido.

Recibo también su atenta carta del 22 de julio en la que me comunican que la Casa regala a mi hijita la Vitabana que he recibido, quedándoles agradecido por cuanto que como saben, mi hijita se niega insistentemente a tomar otro alimento que no sea el producto de ustedes, gracias al cual, después de haber pasado en el mes de mayo una pneumonía, logré verla al muy poco tiempo espléndidamente restablecida.

Con esta fecha doy la dirección de esa Casa al farmacéutico de esta localidad, don Gonzalo Mateos, para que entable relaciones comerciales con ustedes e introduzca aquí el producto VITABANA, pues tengo la seguridad que en muy poco tiempo se acreditará sobre cualquier otro.

Les doy también mis más expresivas gracias por el muñeco VITABANA que me envían para mi hija.

Aprovecho gustoso esta ocasión para ofrecerme de Uds. atto. s. s. q. e. s. m.

DONATIVOS

Recibidos en este diario para adquirir las insignias de la Medalla del Mérito Militar del soldado tinerfeño, Pedro Rumeu Mandillo:

Suma anterior..... 995'00

Modesto Vidarte, 25 pesetas; Ana María Carrasco, 2; Rafael Lecuona y familia, 3; Manuel López, 3; Fernando Salazar, 5.

Recaudado hasta la fecha 1.033'00

EMPRESAS DE AGUAS

Comunidad "TAMAY"

Junta general extraordinaria

Por la presente se convoca a los señores que componen esta Comunidad a una reunión que se celebrará el día 22 del actual, a las 15 horas, en el local de costumbre, Avenida de Santa Cruz, al objeto de deliberar sobre los particulares que trata el siguiente

ORDEN DEL DIA

1.—Lectura del acta de la sesión anterior.

2.—Informe de la Comisión designada por la Junta general última acerca del proyecto de canalización en el "Melozar".

3.—Dar cuenta del acuerdo del Ayuntamiento sobre autorización a la Comunidad para realizar investigación de aguas subterráneas en terreno del Municipio.

4.—Resolver como mejor proceda sobre el cobro de las cuotas correspondientes a las acciones de doña Rosa Fariña.

5.—Manifestaciones de la Presidencia y de los señores partícipes.

Nota.—Los que adeuden alguna cuota no podrán intervenir en las votaciones.

Villa de Güímar, 17 de agosto de 1937. El Presidente acctal., Juan Díaz Gómez.

COMUNIDAD "UNION Y ESPERANZA DE ACENTEJO"

Por la presente se convoca a los señores partícipes de esta Comunidad a junta general extraordinaria, que se celebrará el día 22 de los corrientes, y hora de las catorce, en el local del "Círculo Cervantes", para tratar del siguiente

ORDEN DEL DIA

1.—Lectura y aprobación del acta anterior.

2.—Dar cuenta de las gestiones realizadas por la Comisión nombrada al efecto, para la enajenación de la tubería.

4.—Manifestaciones de los señores partícipes sobre asuntos que interesen a esta Comunidad.

Se advierte que de acuerdo con el párrafo segundo del artículo octavo de nuestros Estatutos, si a la hora señalada no hubiese número suficiente se celebrará dos horas después, de segunda convocatoria, siempre que asistan diez condóminos que firmen el acta.

Se suplica la puntual asistencia.

La Matanza, 12 de agosto de 1937. Segundo Año Triunfal.—El secretario, Miguel González.—V. B. El presidente, Martín.

"PIEDRA CUMPLIDA"

Comunidad de explotación de aguas Arafo.—Tenerife

Por el presente se pone en conocimiento de todos los individuos que se hallan atrasados en el pago de sus cuotas, que la junta administrativa de esta Comunidad, en sesión celebrada el día 10 del presente mes, acordó conceder el plazo de treinta días, a contar desde la publicación del presente anuncio, para que se pongan al corriente en el plazo mencionado, transcurrido el cual, y sin más aviso, se procederá conforme dispone el artículo quinto de los Estatutos por que se rige la Comunidad.

Arafo, 14 de agosto de 1937.—El presidente, Florentín Castro Díaz.

Gacetillas

Procedente de Londres hará hoy escala en este puerto un vapor de Unión Castle Line, que después de aprovisionarse de carbón seguirá viaje para el Sur de Africa.

Viene consignado a los señores Hamilton y Compañía.

URBANIZACION LAS FLORES, en futura prolongación con las calles de Primo de Rivera y Calvo Sotelo. El sitio más sano de Santa Cruz, en uno de sus más bellos y apacibles contornos. Actualmente se venden solares a 5 pesetas menos por metro del precio tasado por el Ayuntamiento.—Razón, calle de Carmen Monteverde, 49, nuevo, altos.

AGUSTIN DAROCA, practicante, participa a su distinguida clientela y público en general haber trasladado su domicilio a la calle de Jesús y María, 23, altos. Servicio a domicilio. Horas de curas en su casa, de 4 a 6. teléfono 884.

SE DESEA comprar un camión Ford, en buen estado; pagadero al contado. Ofertar a Agencia Ford.

Para mañana, día 20, tiene anunciada su llegada a este puerto el vbapor alemán "Wangboni", que procede de Hamburgo, trayendo carga general para esta plaza.

Será despachado para los puertos de la costa occidental de Ofrica.

SE COMPRAN máquinas de escribir pagándose buenos precios. Castillo, 54, a. **A. F. Yanes**

AUGUSTINER BRAU

LIBROS.—Se compran libros usados. Se pagan buenos precios. Librería Goya, Castillo, 29.

SE COMPRA toda clase de grasas vegetales y animales, por muy estropeadas que estén. También semilla de tártago, a 0'80 el kilo; pero se presentarán antes muestras en la calle de San Roque, 43.

HIPOTECA.—Se solicitan 60.000 pesetas sobre varias fincas urbanas, en Icod. Razón, José Borges Martín, procurador, Icod.

SE VENDE un piano marca Gaveau, en 150 pesetas.—Informarán en Teobaldo Power, 25.

SE VENDE tubería de hierro galvanizado, de pulgada y media, muy barata y se compra tubería de hierro de igual calidad de dos pulgadas a precios corrientes y al contado. Razón. Pi Margall, 9. Pabellones Militares, Suárez de Deza, de 12 a 3 de la tarde.

VENTA, máquina de escribir "Remington" tamaño comercial, en perfecto estado de conservación y funcionamiento. Precio económico. Informes. Casa del Régimen, Suárez Guerra, 20.

CUCOL.—Preparado eficaz para el exterminio de las cucarachas. De venta en droguerías y farmacias.

SE VENDEN muebles.—Varios muebles de oficina, con máquina de escribir, sillas, persianas, un biombo y una cama con somier y dos colchones. Urgente. En Castillo, 57, segundo, de 9 a 12 de la mañana.

SE VENDE una venta, en la Rambla de Pulido, 71. Razón en la misma.

SE VENDE cochecito de niño.—Razón, Costa y Grijalba, 29.

COCINA PURITAN, tresfogones, insustituíble para el campo, sin peligro y casi nueva, se vende por mitad de su valor. Camino Largo, casa del parral, Laguna. viene.

MINERVA, venta de muebles, máquinas de escribir y coser y otros muchos artículos a precios sin competencia. No deje de visitar esta casa antes de hacer sus compras. Suárez Guerra, 2, frente al antiguo Banco de España.

OPTIMO NEGOCIO. Por tener que ausentarme vendo el acreditado café y bar "New York". Razón en el mismo, Asuncionistas, 5.

GANGA.—Por ausentarse su dueño se vende urgente coche Ford, 8 cilindros, 2 plazas, seminuevo; así como un aparato de radio y una máquina Underwood.—Informes, don Manuel Ruiz Luna, cerrajería. Rambla Benítez de Lugo, y don Francisco Jurado, San Agustín, 90, Icod.

PAN DE GLUTEN, sin comprimir y comprimido. Muy agradable al paladar. Recomiéndalo la clase médica, a los diabéticos, obesos y convalecientes. Se vende en la "Casa de Régimen", Suárez Guerra, 20.

CASAS EN VENTA

SE VENDEN 9 casas, a 5 mil pesetas, fabricadas en los últimos ocho años, todas formando un solo frente, con otro tanto de solar como el que ocupan destinado a patio, en la parte trasera, además del que tienen las casas, situadas en altos de Salamanca, comienzo de la carretera de Los Campitos, finca del Gato. Quedan 3 casas por alquilar a 50'00 pesetas cada una. Razón: Norberto Morales Rufino, calle Igualdad, 1.

SE VENDEN, en el barrio de La Salud, dos casas en la calle 9, una hace esquina a la calle 13, propia para negocio; tiene cuatro habitaciones y demás servicio; y la otra tiene tres habitaciones y demás servicio, más pequeña que la primera; está falta de piso. Precio ventajoso para el comprador.—Razón, Finca Oramas, Juan Arvelo.

SE VENDE una casa de dos pisos, por su costo, en la Avenida de las Asuncionistas, 12, mitad al contado y mitad a plazos.—Para informes, calle de la República, 3, de 12 y media a 2 y de 6 a 9 de la noche.

SE VENDE una casa en La Laguna, faltándole muy poco par terminarla. Darán razón en la plaza de la Paz, don Diego Luz Jiménez.

SE VENDE una casa de dos plantas, completamente independientes, rentando 200 pesetas mensuales, por el precio de 25.000. Razón: su dueño, pasando el Puente Zurita, número 16.

Telegramas detenidos en esta Central de Telégrafos:

Juan Díaz Medina, calle de Santiago; Antonia Ortega, Molinos, 5; Luis Hernández, S. Javier, 17; Vicente García, Perfumería Costa Azul; Vilar; Jiménez; Argelia Bello, calle de Armas.

SE DESEA comprar una bicicleta de segunda mano, en buenas condiciones. Dirigirse a esta Administración indicando precios.

LABORATORIO CRISTELLYS.—Plaza de San Francisco.

¡ALTO AQUI!—Queda resuelto el problema de la vivienda, comprando casas nuevas desde 5.500 pesetas en adelante, y viejas desde 5.000. También se venden: una, cerca del Parque Municipal, con 5 habitaciones y demás servicio, rentando 80 duros mensuales, en 7.000 pesetas; otra céntrica en 11.000. Otra recién construída, en las afueras, en 10 mil pesetas. Una de 500 metros cuadrados, con frente a dos calles, nueva, de alto y bajo y con amplios salones, a mitad de precio; otra de 850 metros cuadrados, con huerta y agua, ambas en La Laguna. Algunas se entregan vacías. A 17 metros de la calle de Méndez Núñez, una huerta murada de 500 metros cuadrados, barata. En la Costa, varias fincas pequeñas con atarjeas para riego y algunas con agua a presión, así como parcelas, por donde pasa la carretera y dicha agua a presión, desde 2'60 a 4'10 pesetas el metro cuadrado, al contado y a plazos, y en Santa Cruz, a 23. Se admiten ofertas y se dan facilidades para el pago. Razón, en Jesús Nazareno, 24, y en el kilómetro 4 de la carretera del Rosario, don J. González Trujillo.

EL COLEGIO INGLES, con objeto de proporcionar a sus alumnos aire puro, jardín, salas inmejorables de clases y todas las comodidades posibles, se ha trasladado a la calle de Enrique Wolfson, número 20, frente al Parque Municipal, a 5 minutos de la Plaza de los Patos, en donde continuará su labor de educación de niños de ambos sexos, así como las clases particualres de inglés, francés y español.

PIDA AUGUSTINER

LABORATORIO CRISTELLYS.—Plaza de San Francisco.

CASAS EN ALQUILER

SE ALQUILA la casa número 27 de la calle del Jardín, en La Laguna, para la temporada de verano, o por tiempo ilimitado; casa que reune todas las condiciones de comodidad y de higiene. Para precios y demás condiciones, Salvador Augusto Brito Lorenzo, calle de Imeldo Serís, 15, Santa Cruz, teléfono, 426. Asimismo se vende la expresada casa, por un precio módico. Para todo, dirigirse a la dirección antes citada.

LABORATORIO CRISTELLYS.—Plaza de San Francisco.

SE ALQUILA la casa número 15 de la calle Candelaria y varias accesorias de la misma. La primera es propia para fonda, restaurant o industria análoga y las accesorias, para depósitos, oficinas o talleres. Informa Augusto Brito, Imeldo Serís, 15, teléfono 426.

SE ALQUILAN la caas número 38 y el piso principal de la del número 34 en la calle de Santiago.—Razón, Bethencourt Alfonso, 30.

SE ALQUILA una casa en la plaza de la Iglesia, número 6, recién reformada, y dos salones propios para depósito.—Informarán, Candelaria, 18.

SE ALQUILA la casa número 31 de la calle de la Marina, dos pisos y accesorias, donde se hallaban instaladas las oficinas de don Jacob Ahlers.—Informes, Viera y Clavijo, 35.

* * *

SE ALQUILAN tres casas en la calle Segunda, trasera de Pescadores, acabadas de construir, con todo el servicio y agua, luz y baño completo.—Informes, Augusto Brito, Imeldo Serís, 15, teléfono 426.

SE ALQUILA la casa número 23 de la calle de la República, que consta de 5 dormitorios, sala, antesala, comedor y demás servicio.—Informarán en Enrique Wolfson, 30.

SE ALQUILAN, en el barrio de la Salud dos casas acabadas de fabricar, dotadas de agua y luz y demás condiciones higiénicas, por el precio de 80 pesetas cada una. Para demás condiciones, Salvador Augusto Brito Lorenzo, Imeldo Serís, 15, teléfono 426, de 2 a 3 de la tarde.

SE ALQUILA la casa número 18 de la calle de Angel Guiemrá, por el precio de 150 pesetas mensuales; tiene tres dormitorios, sala, comedor, galería, cocina, cuarto de baño, con baño y lavamanos, patio, azotea, agua, luz eléctrica y gas.—Razón, Salvador Augusto Brito, Imeldo Serís, 15, teléfono 426, de 2 a 3 de la tarde.

BEBA AUGUSTINER

El "Artesano Moderno"

Si desea comer bien y económico pase por este establecimiento, donde encontrará una carta con 20 platos. Por el precio de dos pesetas puede elegir tres platos a su gusto, pan, vino y postre.

Cerveza, vinos y licores de las mejores marcas de la Península.

Reservados para familias. Se admiten abonados. Se sirven portaviandas.

"El Artesano Moderno".—San José.

PISOS Y HABITACIONES

SE ALQUILA un magnífico piso en sitio céntrico. Informes, de 1 a 3, teléfono 1.103.

SE ALQUILA un salón de trescientos metros cuadrados con dos puertas a la calle muy anchas, situado en el centro de esta capital, en la calle de San Lucas número 48, frente a la Iglesia del Pilar, propio para depósito, garaje, etc. Informes en la Recaudación de Contribuciones, Plaza de la Iglesia, 9 (a).

SE ALQUILA un lujoso y espléndido piso alto dotado de todos los servicios y comodidades modernas. Consta de cinco dormitorios, sala, recibidor, comedor, cocina, cuarto de baño, despensa y W. C. de servicio. Tiene también azotea con mirador desde donde se domina una hermosa perspectiva de toda la población.

Sitio inmejorable en la calle de Lucas Fernández Navarro, núm. 36. Razón, Nicolás González Cabrera en la calle Dr. Allart núm. 24 (antes Sol. Agencia de Aduanas.

SE ALQUILA el piso alto de Imeldo Serís, 46, y el entresuelo del mismo propio para oficinas, dando el primero a las calles del Castillo y San Roque y reuniendo condiciones para vivienda, inmejorables. Informa Augusto Brito, Imeldo Serís, 15, teléfono 426.

SE ALQUILA habitación con o sin pensión a caballero solo. Consolación, número 18. Principal.

SE ALQUILA el segundo piso de la casa de la Rambla de Pulido, 87.—Informes, su dueño, en el piso tercero, o su Administrador, Norberto Morales Rufino, calle Igualdad, número 1.

EN CASA particular, en el mejor sitio de La Rambla se alquilan habitaciones amuebladas con todo confort, con o sin pensión a uno o dos caballeros distinguidos. Informes en esta Administración.

Se alquila el piso primero de la Rambla de Las Asuncionistas num. 8, confortable y con magnífico servicio.

En la misma casa donde estuvieron instalados los talleres Granados, se alquila un hermoso salón de 300 metros cuadrados con dos grandes puertas y entrada independiente.

Razon en Suarez Guerra, 15.

SE ALQUILAN varias viviendas en la calle de San Juan Bautista, números 64 y 66, en cien pesetas cada una. También se alquilan en la calle de Alvarez de Lugo, cerca de la Rambla de Pulido, y acabadas de construir, tres viviendas al precio de 175 pts. cada una. También se vende una casa rentando 150 pesetas mensuales en 27.000 pesetas, y otra casa, rentando 425 en 50.000. Asimismo se venden un mostrador y estantería nueva en muy buen precio. Razón: Francisco Chávez Reyes, Alvarez de Lugo, letra B, teléfono 1.347.

SE ALQUILA un piso de la casa de la calle de Méndez Núñez, 14.—Informes, Fábrica de Mosaicos "La Moderna", teléfono 459.

SE ALQUILA piso alto y entresuelo de la casa Ruiz de Padrón, 9, dotados de baños completos, luz, gas y reuniendo las mejores condiciones para vivienda. Informa Salvador Augusto Brito, Imeldo Serís, 15, teléfono 426.

SE ALQUILA un piso en la casa número 27 de la calle de 25 de Julio, próximo al Parque Municipal. Renta 200 pesetas al mes.—Informes, teléfono 227.

SE ALQUILAN varios pisos en la Prolongación de Galcerán, terminados de fabricar, dotados de agua, luz y gas, cuarto de baño y jardín a la en[illegible] Cada piso, en pesetas 125.00 [illegible] suales. Para más detalles, Salva[illegible] gusto Brito Lorenzo, Imeldo S[illegible] teléfono 426, de 2 a 3 de la tarde, [illegible] los días laborables.

SE ALQUILA un piso con vista al Parque Municipal, en casa de reciente construcción, Rambla del Generalísimo Franco, esquina a Numancia.—Razón, portería de dicha casa.

CERVEZA AUGUSTINER

SE ALQUILAN: Un piso en la Rambla del General Franco, esquina a Numancia, en inmejorables condiciones, por comodidad, amplitud y situación. Dos pisos en la calle de la Marina, número 9, frente al puerto, a la entrada de la población; magníficos por su amplitud y precios. Una casa en la calle del Castillo, número 58, la calle más céntrica de Santa Cruz. Cuatro casas en la carretera de La Laguna, en donde dicen Perú Alto, propias para veraneo.—Razón, oficinas de don Manuel Cruz, Marina, 9.

SE ALQUILA el magnífico piso de la calle de Valentín Sanz, 47, esquina a Suárez Guerra, frente a la Masa Coral. Razón en el mismo, principal.

PARA ESCRITORIO modesto, se alquila una céntrica accesoria, en 50 pesetas de renta mensual. También se alquila medio zaguán, con estantería de cristales y bonito mostrador, en 60 pesetas de renta al mes. Para otros informes, San Francisco, 4.

BOLSA DEL TRABAJO

DULCERO que sepa hacer pastillas, se necesita en la Dulcería Princesa, La Laguna.

SE OFRECE joven para la cocina y todos los quehaceres de la casa, con buenas referencias. Razón, teléfono 1534, La Laguna.

Parque Recreativo

A las 6'45, salón de invierno. A las 8'30 y a las 10'15, al aire libre.—Extraordinario éxito de la opereta de Columbia Films

QUIEREME SIEMPRE

Por Grace Moore y Leo Carrillo.

CINE LA PAZ.—A las 8'30 y a las 10'15, estreno.—Radio Films presenta

FIEL A UNA MUJER

Por Irene Dunne y Chadles Dockford.

Royal Victoria

A las 6'45, en función única, reposición de la superproducción en español de Hispano Fox Film,

PIERNAS D E SEDA

Por Raoul Roulien y Rosita Moreno.

Mañana, viernes, a las 6'45 y 10'15, estreno en español de Hispano Fox Film, titulada

DESBANQUE EN MONTECARLO

Por Ronald Colman y Joan Bennete.

A las 8'30, en función a precios populares, una interesante reposición española.

Cine Numancia

A las 8'30 y 10'15, butaca 1'00 peseta.—Metro G. Mayer presenta la producción por Jean Parker y James Dunn,

TODO CORAZON

Pronto.—Estreno en Canarias de la obra por Emil Janningf,

COMEDIA TRAGICA

CINE AVENIDA

A las 9, estreno de la bonita producción, titulada

NOCHES MOSCOVITAS

en colaboración con la orquesta Rhode, por Annabella.

JACOB AHLERS Sta. Cruz de Tenerife

AGENTE DE LAS COMPAÑIAS

WOERMANN-LINIE — HAMBURG-BREMER AFRIKA-LINIE

DEUTSCHE OST-AFRIKA LINIE

FECHAS DE SALIDAS DE LOS SIGUIENTES PUERTOS

VAPORES	HAMBURG	BREMEN	AMBERES	LISBOA	LLEGADA A TENERIFE
WANGONI	10 Agosto		13 Agosto		20 Agosto
WAKAMA	9 agosto		12 Agosto	18 Agosto	22 Agosto

Observaciones.—El vapor WANGONI hace escala en Boulogne sur Mer el día 14 de Agosto, en Southampton, el mismo día y en Funchal el 19 de Agosto, solamente para tomar pasajeros y correspondencia.

AGENTES DONDE ESTOS BUQUES TOMAN CARGA

HAMBURG: Woermann Linie, A. G.—BREMEN: Hamburgo-Bremer Africa-Linie, G. m. b. H.—AMBERES: J. Bandaxhe-Bally, 39, Rue des Tanneurs.—LISBOA: Sociedade Insulana de Transportes Marítimos, Ltda., Pr. Duque da Terceira, 24.

Norddeutscher Lloyd de Bremen

PARA HAMBURGO

Saldrá de Santa Cruz de Tenerife el próximo viernes, 20 del actual, el buque de motor frutero alemán

"E M S"

admitiendo frutos bajo y sobre cubierta.

Para más informes: El Agente, MANUEL CRUZ.

Ministerio de Cultura 2010

Contra todos los dolores

BAYER

Cafiaspirina

RADIO SEVILLA

Charla del general Queipo de Llano

Sevilla, 18.—El general Queipo de Llano inicia su charla aludiendo a un señor apellidado La Serna, que ha emprendido una campaña contra los usos y costumbres modernas de la mujer, tratando de ensombrecernos a todos la vida.

El señor La Serna, como todo anciano, ríe poco. El no concibe la risa del joven, que como la del novio es la antesala del cielo. A ellos todo esto les produce envidia, desesperación.

Los críticos de la caverna, con su modo de obrar, parecen no querer que el soldado se divierta, que fortalezca su espíritu con alegría, con goljorio.

Quiere que todo el mundo esté compungido, pensando siempre en el más allá. ¿Qué sería del soldado, de su espíritu combativo, de su desprecio a la muerte, si supiera que su familia se pasaba la vida haciendo rogativas en la retaguardia?

Es preciso, sí, encomendarse a Dios, pero hay también que elevar el alma por encima de tantas pequeñeces como se ven en la retaguardia.

Desde el primer momento fué preocupación mía animar la retaguardia. Nada de luto por los que caen en el frente. Los trajes negros ensombrecen la vida. La retaguardia ha de ser lo más alegre posible, pues así los que luchan en el frente sentirán mayores ansías de vencer al enemigo, de acorralarle.

Contra la inmoralidad lucharé y seré intransigente, pero no concibo la severidad terrible de aquellos que consideran las faltas de los demás, buscando en ellas un calmante a sus conciencias atormentadas. ¡Cuánto cocinero metido a fraile! No me refiero a los predicadores de las iglesias, sino a aquellos que metidos durante toda su vida en el vicio llegan a la vejez para predicar lo que no sienten. Y entre ellos hay quienes abandonaron a sus esposas, tras de deshonrarlas, y ahora se sienten ofendidos porque las mujeres, al bañarse, enseñen un pedacito más de brazo o un pedacito más de pierna. Por ellos, le pondrían faldas hasta la Giralda...

Si es así, que los artistas recorran las casas particulares y los Museos y le pongan trajes a tantas mujeres desnudas que hay en los cuadros, y cubran—yo propongo que con los colores nacionales—las estatuas de los paseos y las figuras femeninas de las fuentes públicas.

¡Viva la moralidad! Sí, pero que el límite lo pongan los propios interesados, sus padres o familias, pero no los demás.

Entre el padre Soto, que defendía la libertad en el vestir, sin exageración, desde luego, y los otros padres más severos que arrojan a las mujeres de las iglesias porque no llevan los trajes a su gusto, me quedo con el primero. Nunca con los segundos. No debe emplearse la violencia en estos casos. Debe tratarse a la mujer con dulzura, con suavidad, con convencimiento.

Estos mogijatos del mundo entero llegan a considerar a los hombres como mestizo de hombre y garañón.

Es inconcebible que los rojillos, sabiendo a conciencia lo que ocurre en el frente de Santander, que ha motivado una manifestación violenta en Valencia, sigan diciendo tantas mentiras en sus partes oficiales.

Aseguran que se luchó encarnizadamente en las calles de Reinosa, cuando ya dije ayer que la tomaron sin disparar un solo tiro, entrando algunos soldados durante la noche, los que colocaron la bandera española en la Constructora Naval y otros edificios de la ciudad.

Dicen también con mucha gracia que nuestra ofensiva la hacemos a base de cuatro Divisiones italianas, y que ellos luchan heroicamente contra Italia y Alemania. ¡Sí, y es posible que venzan a estas naciones!

La Radio de Santander, que es la más fantástica de todas, da la noticia de que sus milicianos resisten heroicamente la presión enemiga. ¡Qué descaro! ¡Cuando huyen y se entregan como borregos!

Pero hay algo más gracioso. La Radio de Valencia dice que el general Gamir Uribarri—el manso que huyó de Bilbao—, que ahora manda a los rojillos de Santander, ha traducido una proclama que dirigió a sus soldados el general italiano que manda a las fuerzas "facciosas", para demostrarles la invasión extranjera y elevar la moral de los combatientes rojos, a fin de que resistan la avalancha enemiga.

¡Ni con estos camelos los paran en su desenfrenada carrera!

Algunas Radios francesas les hacen el juego, y aseguran que atacamos en Santander con 40.000 hombres, entre los que figuran muchos alemanes e italianos.

Pero aún existen cosas que tienen más gracia que las anteriores. La Agencia Reuter informa que en Larache se han sublevado los soldados contra los falangistas, enviándose refuerzos de Tetuán y Ceuta, que sofocaron la revuelta después de cuatro días de lucha, en la que hubo 400 muertos.

También las Radios marxistas siguen en su táctica de inventar revueltas en nuestra zona, donde según ellos andamos a tiros y estacazos.

¡Milicianos: no juyáis! ¡No os vayáis con los falangistas. ¡No juyáis!

Esto es lo que quieren decir las Radios rojas a sus milicianos con tantas tonterías. Engañarles. En nuestra retaguardia y en nuestros frentes, reina la más completa tranquilidad y armonía, y una fe absoluta en el triunfo, que ven ya muy cerca.

En el frente de Santander no hay resistencia de ninguna clase. Anoche se presentó en nuestras líneas una columna entera del enemigo, integrada nada menos que por 1.700 hombres. Los milicianos se entregan en masa. Sólo en el campamento de los "Flechas Azules" hay 4.700 hombres, entre prisioneros y entregados.

En Santander tocan ya a rebato, huyendo todo aquel que no está dispuesto a someterse a nuestras tropas.

Moratinos, el flamenco "speaker" de Radio Santander, dice con su acostumbrado énfasis: "Todos, como un solo hombre, a defender el terreno". ¿Qué quieren apostarse ustedes a que Moratinos no estará más de 24 horas en Santander? ¿Se dejará el micrófono sobre la mesa, como hizo en Bilbao?

González Peña no ha vuelto a Asturias, y Aguirre está viajando por el Extranjero. ¡Para mí que nieva! El peligro se deja para los borregos, pero no para ellos.

En el Ejército del Sur no hay ninguna novedad. Los tiroteos de ordinario. Hace mucho calor en Andalucía, pero nada de particular tendría que refrescara, para hacer más calor.

A SANTANDER

Por los rientes prados de la Montaña

(CRONICA DE SPECTATOR)

Reinosa, 18.—Esta velocidad de nuestra ofensiva amenaza acabar con los huesos de cuantos nos empeñamos en seguirla.

Nos despedimos con un ¡Arriba España! de los jefes y oficiales amigos, y cuando al día siguiente volvemos allí... el diluvio. Los oficiales se fueron más adelante y las tropas entusiasmadas marcharon con ellos. Y allá, detrás de ellos, vamos nosotros hasta el límite que consiente el mando y el vehículo.

Apenas puestos en camino esta mañana, nos detuvimos en Aguilar de Campó—pueblo que aún hace cuatro días escasos estaba cerca de las fronteras de las líneas de fuego—para contemplar el espectáculo de dos trenes que partían con más de 900 prisioneros cada uno, hacia la retaguardia nacional.

Más allá, en unos amplios barracones —oficinas improvisadas—, se proseguía a la filiación de otros 480 muchachos, que rotos, sucios, quebrantados, acaban de entregarse a nuestras tropas por el sector más próximo. El espectáculo de estos desdichados es inenarrable. No hay un rostro que no tenga huellas de hastío, de dolor. Y en todos los entrecejos hay una arruga de amenaza y de asco contra los que les han engañado y arrastrado a esta terrible tragedia. He continuado después mi correría para entrar en Reinosa, donde el tráfico se ha multiplicado hasta lo inconcebible.

Y en mi afán de correr por la zona recién liberada, lleguè al pueblo de Espinilla, conquistado ayer, y que hoy ofrece un aspecto de feria. Las muchachas, paseando por la carretera, constituyen una nota de extraordinaria animación.

Después seguí adelante hasta alcanzar las avanzadas, situadas en un lugar que no debo decir; pero sí puedo afirmar que he dado vista al Valle de Cabuérniga. Terminado este paseo he regresado a Reinosa y de aquí he marchado hacia el Este, por la carretera directa hasta Corconte, este maravilloso rincón, que hace unos días parecía infranqueable.

Un aspecto de esta reconquista me ha sorprendido. Las gentes volvían a sus hogares tan apresuradamente que parecía como si les faltase tiempo para retornar a las faenas grícolas. Los campesinos traían con ellos a sus ganados, que los rojos no se pudieron llevar, porque la desbandada fué tan instantánea que las huestes bolcheviques solo tuvieron tiempo para emprender una precipitada fuga.

Como si la fatiga no tuviese nada que ver con nuestros soldados, éstos prosiguieron el avance, y después de conquistar la sierra de Santa María, han llegado hasta el pueblo de Bárcena de Pié de Concha. Esta conquista, lograda sin disparar apenas unos tiros, me releva de todo comentario, pues la consulta de un mapa será mucho más elocuente que todo lo que yo pudiese decir respecto a la jornada de hoy y al anuncio de otras muy inmediatas.

No es posible sustraerse al comentario final ante el espectáculo de la maravillosa liberación de la Montaña.

Es impresionante el número de hombres y mujeres que acuden a nuestras filas huyendo del marxismo, y, sobre todo, de la venganza de los cabecillas. Por lo que respecta a los milicianos, son verdaderos batallones íntegros los que vienen a nuestro campo. Todos ellos declaran, con una coincidencia absoluta, que los mandos enemigos o han huído o están escondidos en la sierra.

Dentro de pocos días el frente de Santander pasará a ser un sueño. Esta desmoralización, esta pérdida de tanto material de guerra abandonado, esta caída vertical del frente de Santander. terminará en breve plazo con la conquista para España de una de sus provincias más queridas, que será gloria inmarcesible para el Caudillo, que concibió esta genial operación.

(Recibido por la estación E.A.-8-A.S.)

¿Desea Vd.

TENER UN CUTIS FINO, LIMPIO DE MANCHAS Y ESPINILLOS? Use LECHE NACARADA "GLADY'S (Se fabrica en todos los matices)

Venta: Droguería y Perfumería PIÑEIRO

DE ANOCHE

LO QUE DICE UN PERIODICO ALEMAN

Berlín, 18.—El periódico "Voelkischer Beabachter" escribe bajo el título "Documentos sobre entregas de armas francesas a la España roja", que se tienen pruebas de la intervención de aviadores franceses con aviones de la misma nacionalidad al lado de Valencia.

El periódico publica una fotografía del libro de a bordo de un aviador francés, quien, así dice el periódico, prueba la intervención francesa bombardeando poblaciones de la España nacional.

El citado diario se basa en unas publicaciones detalladas del periódico parisino "Action Francaise" y escribe: "En el mismo momento en que la atención del mundo, demasiado olvidadiza, se concentra en el Extremo Oriente, se reciben noticias de que precisamente en este momento el dictador de la Unión Soviética, Stalin, anuncia una intensificación de la acción de apoyo a favor de la España bolchevique. Pero, además, llegan a conocerse hechos que de nuevo prueban que la participación francesa en la asistencia a favor de la España roja no tiene ningún motivo de esconderse modestamente detrás de la acción rusa".

El periódico continúa: "La Asociación Popular para el Deporte de la Aviación apoya a los pilotos franceses y el propietario del libro de a bordo arriba mencionado ha recibido del Estado la cantidad de 80 millones de francos para fomentar el deporte de la aviación y para instruir a los pilotos de menos de 20 años de edad. Este caso aislado prueba que la subvención oficial sólo se destina a dar la instrucción a pilotos de la España roja".

"MASSACRES" EN SHANGAI

Nueva York, 18.—Los terribles momentos que está viviendo la población extranjera de Shangai y aún los pacíficos chinos de la gran capital asiática, han sido agravados por los desmanes del populacho que, aprovechando el desconcierto producido por los ataques japoneses, ha realizado verdaderas "massacres" contra indefensos habitantes de la ciudad, entre ellos dos japoneses y un extranjero.

De la base naval de San Diego de California han salido barcos de guerra a toda máquina, conduciendo dos mil soldados de Infantería de Marina para proteger a los súbditos norteamericanos y defenderlos durante la evacuación que ha comenzado a efectuarse rápidamente.

LLEGADA DEL COMANDANTE DEL "HINDENBURG"

Berlín, 17.—El capitán Pruss, comandante del desaparecido dirigible "Hindenburg", que sufrió graves quemaduras en el siniestro, ha llegado a Alemania de regreso de Nueva York.

El capitán Pruss se encuentra muy mejorado, pero todavía tendrá que estar sometido a tratamiento algún tiempo, para restablecerse por completo.

CONGRESO

Bruselas, 18.—El órgano en Bruselas del partido comunista, "La Voix du Peuple", informa que el Congreso de los sin Dios, organizado por Moscú, tendrá lugar en Londres en vez de celebrarse en Bruselas, según se había proyectado primeramente.

Hubo de abandonarse el proyecto primitivo a causa del clamor público en toda Bélgica, que protestaba contra las autoridades por autorizar la celebración de semejante Congreso en territorio belga.

Se cree fundadamente que este es el primer motivo por el cual los organizadores han creído conveniente cambiar el proyecto y elegir a Londres como lugar de reunión.

DE MOSCU

Moscú, 18.—Un periódico ha iniciado una intensa campaña contra Inglaterra, para que ésta no reconozca al Imperio italiano.

HARINA
TRIGO

GRANDES EXISTENCIAS

ALFARO, 6
Teléfono 491

INDUSTRIAS CANARIAS
IMPORTACION-EXPORTACION
S. A.
(I. C. I. E. S. A.)

EL AVANCE EN EL NORTE

Nos hemos situado a menos de 40 kilómetros de Santander

(Crónica de anoche del Tebib Arrumi)

Reinosa, 18.—Nadie nos puede regatear a los cronistas de guerra la más exacta probidad profesional, pues contamos palabra por palabra la verdad, solo la pura y llana verdad. Por ejemplo, todos sin excepción hemos asegurado que el enemigo del frente de Santander ha sido derrotado de forma tan aplastante, que no cabe esperar que pueda rehacerse en mucho tiempo.

Voy a dar pruebas. Primera. Desde el primer día, desde el sábado, en que las primeras Brigadas de Navarra realizaron aquel genial movimiento de noche, que nos dió la posesión de la sierra de Valdecebolla, hasta hoy, que nos hemos situado a menos de 40 kilómetros de Santander, no ha realizado el enemigo ni un solo contraataque en todo el frente. Prueba segunda. Con ella va la crónica del triunfo del día, que también nos lo han dado esta mañana.

Las columnas que estaban al Norte de Reinosa, a 10 kilómetros más adelante de la recién conquistada ciudad, han hecho un nuevo avance, verdadero "raid" de velocidad militar de 12 a 14 kilómetros en dirección a Torrelavega, a no más de 25 kilómetros de esta importante ciudad. Han seguido por el valle de Bisoya, mientras que otras dos columnas también resguardaban el flanco derecho e izquierdo, avanzando por las cumbres de la divisoria topográfica.

Con este raudo avance y otros, nos hemos situado en Bárcena de Pie de Concha y hemos conquistado luego otros varios pueblos, como Celosa y Peña Orcenal, todos ellos posiciones tácticas y de primer orden.

Pero ahora viene lo de la prueba de la aplastante derrota del enemigo. El caso es que esta operación de tanto fondo ha consistido en lo que se llama en términos técnicos militares una marcha logística. ¿Saben los que me escuchan lo que quiere decir esto? Pues eso quiere decir que es una operación que se prepara y realiza hasta contando los minutos del reloj, suponiendo que no se va a tener enemigo enfrente, aunque claro está con la previsión necesaria por si lo hubiera. No lo ha habido. Tampoco las Brigadas legionarias en otros pequeños avances que han hecho en su sector, situándose en posiciones convenientes para apoyar futuros y prontos avances, han tenido que vencer resistencia de ninguna clase, porque no han tenido enemigo que se les opusiera a su marcha triunfal y logística.

Baste decir que al llegar a Bárcena de Pié de Concha había dos Batallones asturianos y estos hombres, en lugar de resistir, a los primeros tiros han corrido lo mismo que los milicianos santanderinos.

Tampoco callamos los cronistas a nuestro público, que dentro de la bolsa que habíamos cerrado con la operación de ayer, quedaban muchos milicianos dispuestos a entregarse. Ya es conocido el número asombroso de prisioneros internados en los campos de concentración en los cuatro pasados días.

Pues bien, ese número se acrecentó anoche con la llegada de 1.700 milicianos, que con otros se pasaron a nuestras líneas por el sector de Aguilar de Campó, y en la mañana de hoy dos batallones completos, con sus cuatro Compañías de fusiles y una de ametralladoras, cada una, con sus jefes y oficiales, ganado, carros, etc., y en correcta formación, se dirigían a nuestro campo por este mismo sector. Y por cierto que venían de extraña traza, pues llevaban, a pesar de lo que quemaba el sol, las camisas recién lavadas y puestas en las bayonetas de los fusiles y bien en alto. Así, desde lejos, al avanzar, el efecto que producían no era el de una tropa regular, sino el de un tenderete de lavanderas puesto en marcha por un singular prodigio, o bien como una legión de espantapájaros, como los que los muchachos suelen colocar en el campo para librar los frutos de los gorriones. Ellos iban así, porque declararon que cuando salieron de entre las breñas donde habían decidido entregarse en masa, y entraron en la carretera que había de llevarles hasta nuestras líneas, fueron descubiertos por una escuadrilla de cazas nuestros, que picaron para ametrallarlos, conteniéndose sólo porque los jefes de los Batallones habían tenido la previsión de sustituír sus banderas rojas por lienzos blancos que agitaban angustiosamente, hasta que vieron que nuestros pilotos se habían percatado de que aquellos 1.200 hombres eran hombres de paz, después de la paliza que les propinamos anteayer. Pero al fin, en la mañana de hoy, estos hombres decidieron trabajar por la Patria.

Los jefes de estos Batallones han dicho que acordaron rendirse con el asentimiento de todos sus soldados, sin una sola excepción, al ver que los mandos les habían abandonado; tanto, que no les dieron la noticia de estar copados, y mucho menos la orden de retirarse. En fin, para dar órdenes estarían los hombres. Habrá que ver lo que estarán ordenando en estos momentos los responsables políticos. Algo así como esto: "Camarada chófer, pisa a fondo el acelerador y a todo meter no pares por lo menos hasta Gijón. (Recibido por la estación E.A.-8-A.S.)

MADRUGADA

En Cataluña se produjeron ayer nuevos disturbios

Los rojos tratan de desencadenar otra ofensiva, para contrarrestar la del Norte

EN CATALUÑA

Barcelona, 18.—Hoy se registraron tiroteos en la capital de Cataluña entre manifestantes sindicalistsa y los guardias de Asalto y Carabineros que les salieron al paso.

Cerca de Moncada hubo un choque violento entre campesinos y agentes del Gobierno encargados de incautarse de la cosecha de los payeses.

Estos se resistieron y a tiros los echaron de allí antes de que se apoderaran de las cosechas que ellos acababan de recoger.

Después destruyeron el Ayuntamiento y se hicieron dueños del pueblo, del que expulsaron a los esquerristas y anarquistas. Tuvieron que acudir fuerzas de Asalto para reducir a los campesinos. (RN-8-AS).

¿OTRO ATAQUE ROJO?

Madrid, 18.—Muchos periódicos expresan la necesidad de realizar una ofensiva, semejante a la todavía reciente de Brunete, a fin de distraer a las fuerzas nacionalistas que atacan en el frente de Santander.

Parece que los militares rojos tienen la intención de dar respuesta a la ofensiva nacional, pero se ignora todavía sobre que frente se producirá el nuevo ataque.

"El Socialista" no cree que la ofensiva pueda producirse otra vez en el frente de Madrid y tiene dudas respecto a los frentes del Este por la paralización que caracteriza a los de dicha región, pero declara que de cualquier manera que sea será necesario encontrar el medio de ayudar a los frentes del Norte.

Posiblemente los avances en el de Teruel son una respuesta favorable a ciertas indicaciones.

INCURSIONES AEREAS

Sevilla.—En vista de la enorme derrota que el otro día sufrieron los rojos en Lopera, donde se recogieron muchos muertos y una gran cantidad de material, ayer han enviado un avión que ha arrojado sobre Córdoba seis bombas que afortunadamente no han causado ninguna víctima.

Los antiaéreos dispararon y el avión huyó hacia Andújar.

Ayer voló también un aparato rojo sobre el pueblo de El Carpio, arrojando una bomba que solamente causó daños en dos casas de las afueras, sin hacer víctimas personales.

El aparato huyó a toda velocidad.

MANEJOS SOVIETICOS

Salamanca.—La Rusia soviética, por boca de Stalin, su representante diplomático y la prensa, viene diciendo con reiteración que su apoyo a los rojos de Valencia no se limitará al envío de hombres, métodos y material de guerra, sino que se hará extensivo a los bureaux internacionales de Ginebra y del Comité de no intervención.

Maiski no ha tenido ya el menor inconveniente en quitarse la máscara de hipocresía con que venía cubriendo sus acciones. Cabe, pues, suponer que nos hallamos en pleno ejercicio de la doctrina leninista: el desencadenamiento de conflictos de carácter internacional. A todo trance hay que buscar dificultades y conflictos para la España Nacional. Y como la actuación de los aviones en el Mediterráneo no aparece haber dado el resultado apetecido, parece ser que ahora se encuentra en el puerto de Cartagena un submarino ruso en perfecto estado de servicio, el cual no sería de extrañar entrase próximamente en acción para ver de provocar un serio incidente en el Mediterráneo.

COMISIONADOS ROJOS

Perpignan.—Hace unos días llegó a Perpignan, Carlos Busquets, policía de la Generalidad, con un automóvil marca Buick, de Madrid, conduciendo a unos comisionados rojos que siguieron en tren para París.

Ha manifestado que las autoridades rojas han dado orden de capturar vivo o muerto a Aurelio Fernández. Dice también que Asens, jefe de las patrullas del control, se halla instalado en Ginebra, viviendo del producto de sus robos.

BOMBARDEO DE LA CIUDADELA DE MAHON

Mahón, 18.—Dos trimotores nacionalistas bombardearon esta mañana la Ciudadela, causando grandes estragos.

ALMIRANTE ALEMAN EN GIBRALTAR

Gibraltar, 18.—A bordo del acorazado "Graf Sheer" llegó a esta plaza el almirante de la escuadra alemana, Karl, que dió las gracias a las autoridades por el trato dispensado a los heridos del "Deutschland".

El gobernador de la plaza invitó con un banquete al almirante alemán y al comandante del buque.

LA PRENSA FRANCESA

París, 18.—La prensa francesa de esta mañana, en sus editoriales, comenta la reunión celebrada ayer por el Gabinete británico, apreciando la conveniencia de que Francia se ponga al lado de Inglaterra, como garantía firme de la paz europea.

SE CONSIDERA INEVITABLE LA GUERRA ENTRE LA CHINA Y EL JAPON

París, 18.—En los círculos diplomáticos se considera imposible evitar la guerra entre la China y el Japón.

Se sabe que en el orden del día de la próxima sesión del Consejo de la Sociedad de Naciones, convocado para el mes de septiembre, no figuran los asuntos de España, Abisinia y China-Japón.

La reunión se dedicará exclusivamente a la confección del calendario.

MANIOBRAS AEREAS EN FRANCIA

Burdeos, 18.—Desde Burdeos a los Alpes se están desarrollando las maniobras aéreas proyectadas por el Estado Mayor de la Aviación francesa.

Participan 25 escuadrillas, de ellas 10 con todos los efectivos.

Se trata de comprobar cuanto vale la Aviación francesa, sobre todo con el material adquirido últimamente.

LA COLUMNA ACORAZADA

Roma, 18.—"Morning Post", refiriéndose al éxito de las grandes maniobras de Sicilia, afirma que la llamada "columna acorazada" italiana, que ha tomado parte en dichas maniobras, es el Cuerpo de Ejército más poderoso del mundo.

Dicha columna puede moverse con una velocidad horaria de sesenta kilómetros por hora y está formada por una vanguardia de carros ligeros, seguida de gran número de tanques rápidos, carros de asalto, "bersagleris" en motocicletas, con defensas blindadas, retaguardias de tanques fuertemente artillados y grupo de baterías motorizadas antiaéreas.

SIGUEN LAS LUCHAS EN SHANGHAI

Shanghai, 18.—Se han recrudecido las luchas entre chinos y japoneses, empleándose gran cantidad de tropas, artillería y aviación.

Aviones chinos bombardearon el Cuartel General japonés.

Hoy desembarcaron 800 soldados ingleses del Regimiento de Ulster, que está de guarnición en Hong-Kong.

Continúa la evacuación de los súbditos extranjeros.

Hoy lo hicieron 500 dinamarqueses.

El postre más sabroso
VITABANA

Compañía Trasmediterránea

SERVICIO INTERINSULAR

LLEGADAS	VAPOR	SALIDAS
Domingo, 6 h., Las Palmas.	FUERTEVENTURA	Lunes, 12 h., Las Palmas.
Lunes, 6 h., Las Palmas, Fuerteventura, y Arrecife.	LA PALMA	Lunes, 11 h., San Sebastián, Valverde y Palma.
Martes, 6 horas, Las Palmas.	FUERTEVENTURA	Martes, 12 h., Las Palmas.
Miércoles, 6 horas, Las Palmas.	FUERTEVENTURA	Miércoles, 12 h., Las Palmas.
Miércoles, 10 h., Palma, Valverde y San Sebastián.	LA PALMA	Jueves, 9 h., Las Palmas, Arrecife y Fuerteventura.
Jueves, 16 h., Las Palmas, Arrecife y Fuerteventura.	GOMERA	Jueves, 20 h., Palma, Valverde y San Sebastián.
Viernes, 16 horas, Las Palmas.	FUERTEVENTURA	Viernes, 24 h., Las Palmas.
Sábado, 16 h., San Sebastián, Valverde y Palma.	GOMERA	Domingo, 24 h., Las Palmas, Arrecife y Fuerteventura.

NOTA.—Para tomar pasajes es indispensable presentar la autorización de embarque por esta Comisaría de Vigilancia, cuyas horas de expedición son de 10 a 12 por la mañana y de 4 a 6 por la tarde, pudiéndose también obtener el día anterior, para aquellos vapores que sus salidas son en la mañana del día siguiente.

El pasaje se despacha en las oficinas hasta una hora después de obtener el permiso correspondiente; los domingos solo de 5 y media a 7.

Ministerio de Cultura 2010