AÑO XXIV.—NUMERO 9.128

DOMINGO, 10 DE DICIEMBRE DE 1933

La Prensa

DOMINGO, 10 DE DICIEMBRE DE 1933.—Santos del día: Santa Julia. Santos de mañana: San Dámaso. Temperatura máxima de ayer: 22'3. Mínima: 15'9. Dirección del viento, NNW. Estado del cielo, nubos. Mar, rizado.

Sueño y lenguaje son, en cierto modo, cosas antagónicas. El sueño es lo íntimo; el lenguaje lo social. "Sólo la poesía, dice Keats, puede expresar sus sueños". Y Coleridge añade: "poesía son las mejores palabras en el mejor orden".—T. Garcés.

OFICINAS: VALENTIN SANZ, NUMERO 15 — DIARIO DE LA MAÑANA.—SANTA CRUZ DE TENERIFE — FRANQUEO CONCERTADO.— APARTADO, 97

ACTUALIDAD EUROPEA

El señor Tardieu ha pronunciado dos discursos de violento ataque a la política de izquierda que viene siguiendo Francia y que ha ocasionado la inestabilidad ministerial, como lo demuestra el hecho de que en dieciocho meses haya habido cinco crisis de gobierno. Les acusa de la depresión de la economía general y de la tesaurización enorme que padece Francia, y que demuestra la desconfianza del país. El señor Tardieu preconiza una política de purificación del régimen republicano, hoy terriblemente deformado y corrompido, por medio de una reforma constitucional que libre de las dificultades con que tropiezan los cuerpos ejecutivo, legislativo y electoral.

El Gobierno griego se propone hacer las elecciones generales en verano, o sea, antes de las elecciones presidenciales que deben celebrarse en otoño de 1934, a fin de evitar que la oposición, gracias a la enorme mayoría que tiene en el Senado, no pueda sacar triunfante la candidatura del señor Venizelos.

Musa cómica

¡FIAT LEX!

Se ha inaugurado el Congreso
sencillamente. De modo
que hay Cortes muy bien cortadas,
con monárquicos y todo.

Lo de un lado y otro lado
comparado no concuerda.
Ahora hay menos izquierdistas,
y maceros a la izquierda.

Nuestros dignos mandatarios
con su valor nos confortan
Nos brindan su primer voto:
Bueno. ¡A ver cómo se portan!

Esas Cortes de marxistas
y nostálgicos de rey
se disponen ipso facto
a fabricarnos la Ley.

Por descontado se da,
porque ya es cosa sabida,
que no la fabricarán
a nuestro gusto y medida.

No me importa el jabalí,
ni el payaso, ni el tenor.
Me importa ver quién será
el primer interruptor.

El señor Alba preside
de una manera sencilla.
Su voz tiene son de plata.
¡Esta es otra campanilla!..

Bien, señores diputados:
Prepárense a trabajar
y a votar leyes y leyes.
Es decir, a legislar.

Vamos a ver, don Santiago,
si en vereda usted los zampa.
¡Que nos hagan una ley!...
¡pero, sin hacernos trampa!...

NIJOTA.

DIVAGACION PROFESIONAL

ALEGRIA Y TRISTEZA DE ESCRIBIR

Por Félix CENTENO

Al lado del título, a su derecha, publica todos los días LA PRENSA una frase destacable, unas palabras con calidad de sentencia, envueltas en los límites de un recuadro tipográfico. Se me va la mirada todos los días, instintivamente, hacia ese rincón del periódico. Y la sentencia de hoy me lleva los dedos sobre el teclado de la máquina para pergeñar una divagación. Un poco de retórica profesional. Es de Cagliostro la que me trae el comentario y dice así: "Hay muchas reglas para escribir y se han publicado numerosos volúmenes para la formación de un buen estilo. El que no consigue esto sin ninguna regla debe dedicarse a otra cosa." Avivan estas palabras el comentario de los que hemos hecho una profesión del periodismo y de la función de escribir. Todos los que a la pluma nos debemos podíamos hacer nuestra la sentencia. Por nuestra imaginación pasó. En las horas de aliento y en las de desaliento. En las buenas y en las malas horas.

Uno es hombre de pluma. Se examina. Se autoexamina. Y la conclusión es categórica: uno sabe escribir porque sí y no hay razón para que escriba mejor o para que lo haga peor. Examina uno, honradamente, lo que puso de esfuerzo al servicio de la propia inspiración para el refinamiento de su propia obra. Poca cosa. Sí; el estudio, la consagración al arte literario, depura y pule, ensancha el horizonte, mejora la calidad. Pero esta fluctuación es nimia si se compara con la calidad total de la obra. Se es buen escritor, o mal escritor, o se queda en regular escritor, porque se ha nacido para escritor en primer término y para ser bueno, malo o regular, accesoriamente. Habrá que establecer matices en cada una de estas calidades. Y el malo podrá suplir deficiencias graves con el impulso de su alma y de su voluntad, pero quedará anonadado ante la impotencia; alcanzará progresos, pero todo el pulimento de su obra quedará dentro de lo malo. Y en el mismo dique chocarán regulares y buenos. Porque a los buenos aún les cabría conquistar la gloria de la genialidad. Pero los genios nacen también hechos y todas las reglas y toda la cultura y cuanto es dable en la vida por el esfuerzo, sólo pueden significar meros adornos para aureolar plenamente su figura.

Y dejando a un lado esta consideración fatal de la calidad de escritor, como regalo congénito de la Naturaleza, aun queda una segunda cuestión por discernir. Y es que dentro de lo malo o de lo regular que uno pueda ser, tampoco esta calidad se da de un modo constante. En la vida del escritor hay jornadas de dificultad que se alargan a veces hasta la desesperación. El escritor se sienta, dispuesto a desarrollar el tema. Sabe todo lo que tiene que decir. Sin embargo, no puede decirlo. ¿Por qué? No tiene explicación el fenómeno. Pero se repite un día y otro. En este trance, inopinadamente, un buen momento, el escritor se sienta ante las cuartillas y desarrolla el artículo, la escena dramática, el capítulo novelesco, sin tropiezo. Al correr de la pluma o de la máquina. Tan rápidamente como la mano da de sí, porque el pensamiento dicta con firmeza plena. El escrito termina en pocos minutos sin una tachadura ni enmienda. El escritor lo lee y no tiene nada que objetar. Cuando hablamos del escritor fácil no sabemos que, a veces, ha logrado esa prosa sencilla, que fluye con suavidad y armonía, en horas febriles, con esfuerzo heróico.

Cuatro tajos he dado con mi cortaplumas en la plana del periódico para desprender la sentencia que motiva este comentario. He llegado al café con mi recorte y lo he puesto sobre la mesa de la tertulia. Tertulia de escritores, periodistas profesionales de las letras. En la tertulia se ha suscitado el recuerdo de los afligidos por la mala racha. Se cuenta el caso de Felipe Trigo. Escritor fecundo, auténtico devorador de cuartillas. Cada año se asomaba tres, cuatro, hasta cinco veces al escaparate de las librerías con un grueso volumen novelesco. Pues bien: sobre el suicidio de Felipe Trigo no se ha escrito nada; pero la verdad es que Felipe Trigo se suicidó al advertir que se le había secado la vena de la inspiración y no salía adelante en su empeño. De pronto, cuando tenía más cosas que decir, le faltó la inspiración para decirlo. Le invadió una obsesión lindante con la neurastenia. Era "Renacimiento" la Editorial que administraba su producción y la dirigían Martínez Sierra y Ruiz Castillo. Desesperado Felipe Trigo pretendió quitarse la vida. Le disuadieron sus editores y le propusieron una temporada de descanso que le sirviera de sedante. Un viaje a la Argentina. Así se hizo. A la Argentina fué Trigo. Pero la obsesión acreció su debilidad imaginativa y un mes después de su regreso se dió el tiro mortal.

Como Felipe Trigo hay muchos desesperados, siquiera no llegue su desesperación al renunciamiento de la vida. Sin ir más lejos, en un momento, aquí, en la mesa del café, hombres que viven de la pluma, hombres cuya firma ha sido estereotipada centenares de veces al pie de sus artículos, en las carteleras de los teatros, sobre la portada de los libros, confiesan su dolor de que es muy difícil superarse y ser más de lo que Natura concedió y confiesan también que a lo largo de su vida laboriosa se producen paréntesis que aniquilan su capacidad y plantean la duda terrible: "¿Se habrá nublado para siempre el horizonte de mi vida?". Un día, una hora cualquiera, el corazón contesta con latidos furiosos de alegría llamando a la inspiración del escritor y diciéndole: "Escribe, escribe; ya ha pasado la crisis dolorosa de no poder escribir".

Y es el renacimiento. Lo saben todos los que con la pluma han de cumplir sobre la Tierra la sentencia bíblica ganándose el pan con el sudor de su frente.

Madrid, diciembre, 1933.

COMENTARIO DEL DIA

LOS MACEROS EN FUNCIONES

Ya se anuncia la silenciosa actuación de los maceros en las sesiones parlamentarias. ¿Qué falta aquí? nos preguntábamos con frecuencia, sobre todo al ver cómo el señor Besteiro pugnaba por salir airoso entre tanto debate incongruente y tanta buena intención malograda. Y era eso, no cabe duda, faltaban los maceros y ahora se repara el olvido.

Las Constituyentes se privaron de ese requisito decorativo, tal vez porque no era posible saber de qué manera nos habíamos de constituír. Mientras se deliberaba o se disputaba por si un artículo había de tener tantas enmiendas o no tenía enmienda, la prudencia más elemental traía el consejo de no hacer ostentaciones. Cuanto menos aparatos, mejor. Terminada o cortada de golpe la pesada labor de las Constituyentes, leve para muchos, se procedió a designar los nuevos legisladores y estas Cortes son ordinarias. Necesitan, pues, los atributos precisos para que todos los españoles respeten lo que salga de allí y se den cuenta de que en un santiamén nos hemos reintegrado a la seriedad. Los maceros no son otra cosa que la seriedad hecha carne con maza, dalmática y birrete.

Se ve que vamos entrando en razón y sazón. Lo anterior era muy interesante para saber a qué carta quedarnos; pero le faltaba solemnidad. el presidente se empeñaba en buscar palabras agradables para dominar los conflictos; pero no disponía de los maceros y los conflictos quedaban ligeramente sofocados. Con los maceros se allanan muchos litigios y las leyes salen del Parlamento con fuerza bastante para obligar.

Los maceros son símbolo de fuerza. En ellos se reconcentra todo el poder del Estado. Hombres modestos y hasta con carnet de la Unión General de Trabajadores, en cuanto se ponen la dalmática, se tocan con el birrete y cargan con la maza, adquieren un poder tan grande que sobre ellos sólo puede caer la autoridad del presidente. En traje de calle se les puede tratar de cualquier manera: pero con la dalmática puesta, hay que pensar mucho lo que se les dice. Los diputados lucharán entre sí; de grupo a grupo se dirán cuanto convenga y más de una inconveniencia; el presidente se verá desacatado y en cien ocasiones buscará el modo más sueve de suspender la sesión. Pero no importa; allí estarán los maceros, erguidos y silenciosos, con la maza al hombro, en demostración simbólica de que sobre las pasiones de los hombres está la maza primitiva, la dalmática del guerrero, representación más atenuada de la fuerza, y el birrete de terciopelo que no se atreve a ser casco de hierro.

Maza, dalmática y birrete, dan mucho de sí en ciertos momentos. ¿Quién dudará que un presupuesto avalado por los maceros está más cerca de la nivelación? ¿Y quién será el osado que mantenga un propósito revisionista, al ver que los maceros están allí como diciendo: A Dios rogando y con el mazo dando?

Todo eso y mucho más se habrá tenido en cuenta al restablecer la institución. Con los maceros un presidente preside mucho mejor que a cuerpo limpio. No es que los maceros se dediquen a traerle campanillas en los momentos más interesantes de las discusiones, porque precisamente el trabajo de los maceros consiste en no hacer nada, sino que la sola presencia deja en todos el recuerdo de que tras la maza están los guardias de Asalto y bajo la túnica de terciopelo se esconde un buen hombre, que algunas veces, ante un discurso largo y sin sustancia, dirá para sus adentros: ¡Y que tenga uno que oir teniendo este garrotito en la mano!

Jacinto TERRY.

CRONICA DE VILLAESPESA

RECUERDOS DE JUVENTUD

Como el título de este bello trabajo indica, Francisco Villaespesa, el insigne poeta autor de tantos poemas llenos de belleza como "El Alcázar de las Perlas", "Aben-Humeya", "El Rey Galaor", etc., etc., dedica un emocionado recuerdo a las inolvidables tertulias de su juventud, en donde alternaba con lo más selecto de la bohemia intelectual hispano-americana. La "Agencia Internacional Arcos" se complace en ofrecer a sus lectores esta bella página de los recuerdos de juventud del eximio poeta.

No puedo pronunciar el nombre de Alfredo Gómez Jaime, hondo y fuerte poeta colombiano, sin revivir, mentalmente, aquellas inolvidables tertulias, donde su amistad y su simpatía, congregaban en los cordiales salones de su casa de la calle de Atocha, a lo más selecto de la intelectualidad española e hispanoamericana, de hace veinte años. Veladas deliciosas que perdurarán siempre en el recuerdo de todos, como un perfume tardío de juventud y de entusiasmo que presta a nuestro otoño un hálito de primavera lejana y un frescor de abril florido y fecundo.

En ellas, en torno de la mesita de te o frente a la chimenea caldeada, Rubén Darío, con su voz lenta, unciosa y algo tartamudeante de puro emocional y emocionada, nos hizo paladear golosamente, como un vino de eternidad en las frágiles copas del verso, las primicias de sus "Cantos de Vida y Esperanza"; Valle Inclán, autoritariamente, con su gesto de Virrey, pontificaba sobre las más extrañas y paradójicas teorías estéticas; Joaquín Dicenta, predicaba con el corazón y con el cerebro, los más ridículos y humanitarios ideales políticos, entre anécdotas pintorescas y divagaciones generosas sobre sus compañeros de juventud; Rueda, nos ensordecía y deslumbraba con la pirotecnia de sus hipérboles berberiscas; Alejandro Sawa, narraba, con gestos de gran señor, y su voz de tenorino, el víacrucis de Verlaine, mostrando orgullosamente en su frente, como una cicatriz de gloria, el beso paternal del padre Hugo; Felipe Trigo, con su ingenuidad verbosa de niño, quería hacernos, trascendentales y complejas, las más triviales y anodinas aventuras de amor; Manuel Machado discutía de toros con Mariano de Cavia; Carrere y Antonio Machado, en el rincón más penumbroso, se decían bellas estrofas; Chocano, nos subyugaba con sus proyectos de resucitar el bello imperio de los Incas, y una noche, recuerdo que hasta hora muy avanzada, estuvimos discutiendo si debería llamarse al ser coronado, simplemente José I o Santos I; Répide, revivía el Madrid pintoresco de las Manolas y de los chisperos, con su aspecto de seminarista macabro; Vargas Vila—algunas veces se dignaba ir el gran Solitario—, nos subyugaba a todos con la magia de su verbo único, en metáforas grandilocuentes o en sutiles observaciones, desarrollando las teorías filosóficas más disolventes y personales; y, a veces también, Julio Flórez, nos hacía soñar con el alma dulce y triste de su tierra colombiana, cantando al piano los bambucos más sentimentales...

¡Oh, el encanto fúnebre y hondo de aquel "Simón el Enterrador", al que la voz de Julio ponía algo así como un temblor de lágrimas! Algunos jóvenes se iniciaron también en aquellas veladas: Tomás Morales, el fuerte, alto y amplio poeta de los "Poemas del Mar, del Amor y de la Gloria"; Fernando Fortun, el Hamlet adolescente de "La Hora Romántica" y Leonardo Sherif, el niño prodigio de los "Versos de Abril". Cansinos Assens, Vicente Almela, Gabriel Miró, el más hondo de los prosadores españoles, Goy de Silva y Vicente Medina, eran también contertulios asiduos...

La mayoría han desaparecido ya de la fugacidad de la vida para renacer en la inmortalidad de la gloria, y, los que quedamos, con canas ya en las sienes y en el alma, vagamos dispersos y desorientados, esperando la hora redentora en que el buque fantasma arribe también a nuestras playas desoladas... Prontos nos hallarán para zarpar con el pañuelo ya en la mano, listos a mandar nuestro adiós eterno a aquellos que se quedan en la ribera.

¡Qué lejos está ya aquella juventud entusiasta, de alma y melena al viento, pura de toda mancha, en cuyo corazón jamás logró clavar sus dientes la envidia! ¡Veinte años de lucha han desmoronado muchas reputaciones, han abatido muchas altiveces! Y el egoismo y el interés, y todas las malas pasiones, hijas de la derrota y de la victoria, han puesto distancias interplanetarias entre nosotros! ¡Acaso estén más cerca de nosotros los muertos que los vivos!...

Francisco VILLAESPESA.

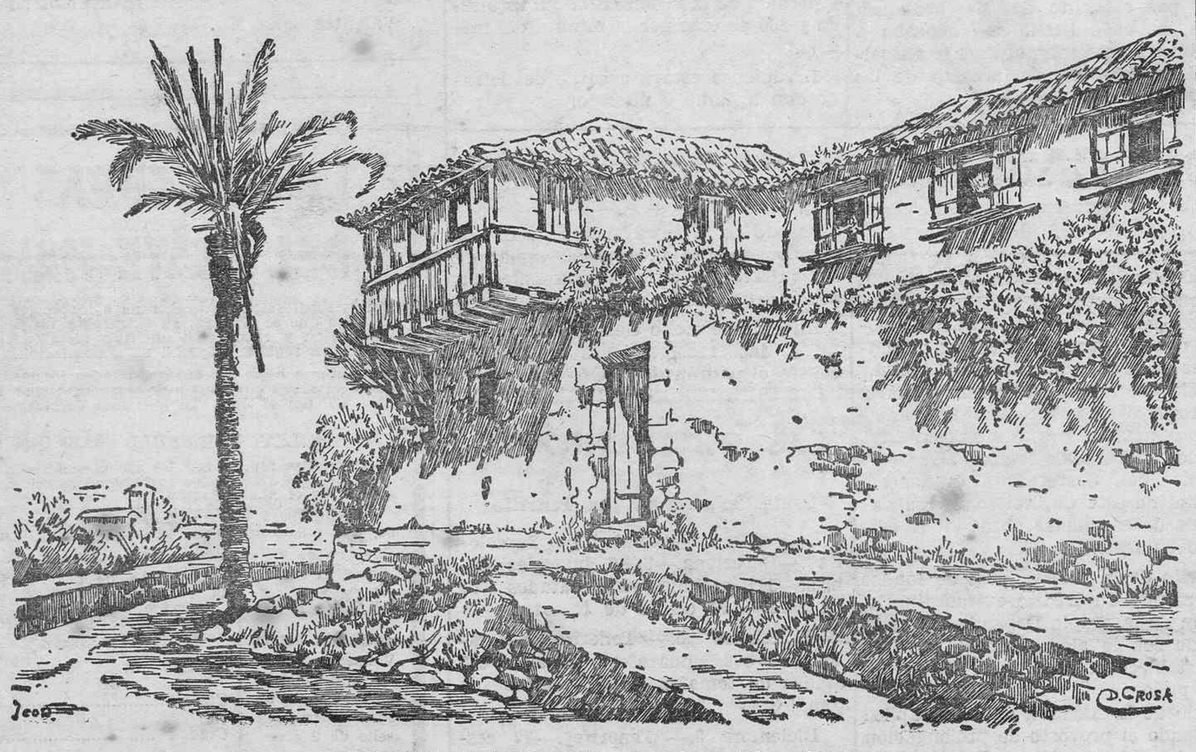

RINCONES DE TFNERIFE.—Apunte de Diego Crosa.

Ha muerto la reina de los cabarets

La víspera del día en que los americanos acabaron de matar "la prohibición" dejó de existir Texas Guinan, la rubia que imperaba en los "cabarets" de Nueva York. Texas—su verdadero nombre era María Luisa—personificaba todos los placeres clandestinos. Una serie de escándalos la habían hecho popular, y, sin embargo nadie le hacía daño y todos reían sus excentricidades. María Luisa había nacido en una granja del lejano Oeste; estudió en el convento del "Sacré-Cœur". Un día trepó hasta el campanario de la capilla y desde allí dirigió la palabra a sus compañeras. Las monjas la enviaron precipitadamente a su casa. Y allí, en el rancho, entre "cow-boys", montando caballos salvajes, se hizo mujer María Luisa. A los dieciseis años se escapó y debutó como "écuyere" en un circo. Más tarde trabajó en el cine. Fué la rival de Tom Mix. Años más tarde fué a parar a un "music-hall" de Chicago.

Entonces, María Luisa encontró su camino en el "cabaret". Su misión consistía en incitar a las gentes a beber y a bailar, y lo conseguía hábilmente. Pronto fué propietaria de un "cabaret". Y, naturalmente, entró en relaciones con "botleggers" y "gangsters". Traficaba con alcohol y con mujeres.

Y Texas—María Luisa—ganaba dos millones de dólares por año. Tuvo [illegible] maridos. (Esto no es nada para una yanqui cien por cien.) La crisis económica no la perjudicó lo más mínimo. Por fin, una peritonitis acabó con María Luisa. En su testamento decía únicamente: "Que me entierren rápidamente, en "auto", y que a mis funerales asista el mayor número posible de agentes de "la prohibición" y de policías y "gansters". ¡Era un angelito!

Los 94 años de Rockefeller

El señor John Rockefeller, padre, después de haber estado enfermo durante unos quince días de grippe, probablemente se verá obligado a trasladar su residencia a La Florida, rompiendo así su costumbre de los años anteriores. Los médicos declaran que no se halla en peligro. De hecho, su estado es bueno, si se tiene en cuenta la avanzada edad del paciente, que cuenta 94 años. No obstante, su hijo se ha trasladado a Pocantico Hills, para estar cerca de su padre.

Ministerio de Cultura 2010

el cine

"Amame esta noche"

El estreno en el Numancia de la película "Amame esta noche" llevó, como era de esperar, numeroso público a tan acreditado cine.

Conservamos fresca aún la grata impresión que nos causó la cinta "Los inocentes de París", que no solamente llevó a donde quiera canciones que se popularizaron rápidamente, sino que, además, dió a conocer en la pantalla la magnifica personalidad de Maurice Chevalier.

¡Y cuán vivos se hallan asimismo en la memoria de todos "El desfile del amor", "Montecarlo" y "El rey vagabundo". Producciones estas en que se admiró a Jeanette Mac Donald, a la rubia y hermosísima Jeanette, ídolo de los cineistas del mundo entero.

La pantalla sonora nos ha dado a Chevalier, nos ha dado a Jeanette Mac Donald: ambos a dos deliciosos artistas, que nos proporcionan ahora el placer de verles actuar juntos en la película Paramount "Amame esta noche".

"Amame esta noche" está inspirada en la obra de Leopold Marchand y Paul Armont, y con Chevalier y la Mac Donald comparten muy acertadamente su interpretación los destacados artistas Charlie Ruggles, Charles Butterworth y Myrna Loy, formando todos un magnífico conjunto.

Parque Recreativo

A las 4, a las 6 y cuarto y 10. Ultimas exhibiciones de la famosa producción nacional hablada y cantada en español impresionada en los estudios Orphea Film de Barcelona, titulada.

"CARCELERAS"

Por Raquel Rodrigo, José Luis Lloret, Pedro S. Teror, Enrique La Casa, Modesto Rivas, Antonio Gil (Varillas) y Pilar Soler.

Una película hecha en España, por arstistas españoles y para los españoles.

A las 8 y cuarto. Precios populares. Ultima exhibición de la producción del "Año Metro", titulada

"SALVADA"

Por Joan Grawford, Clark Gable y Neil Hamilton.

Próximo estreno, Lupe Vélez, Walter Husten y Conrad Nagel en "KONGO".

TEATRO GUIMERA.—A las 3. Ultima infantil, estreno del cuento infantil en dos actos y ocho cuadros

PINOCHO EN EL PAIS DE LOS JUGUETES

Butaca, 3 pesetas.

A las 6. Matinée selecta, por última vez

TERESA DE JESUS

(Estampas carmelitas)

Exito de Josefina Díaz de Artigas.

A las 9. Novena de abono, estreno de la comedia en 3 actos, de Luis Fernández Ardavín, titulada

BARRIOS BAJOS

Desde la 1 de la tarde pueden tomarlas entradas en la taquilla del teatro. Teléfono 8-1-5, antes Teléfono 341.

CINE LA PAZ.—A las 4, Richard Dix y Mary Astor en la producción

"SIN PATRIA"

A las 6, a las 8 y a las 10. Ultimas exhibiciones de la producción del Año Metro, titulada

"AL DESPERTAR"

Creación de Ramón Novarro con Helen Chandler.

Royal Victoria

A las 4, a las 6'30 y a las 10, últimas exhibiciones de la producción

LUCES DEL BOSFORO

Por Gustav Froelich y Jarmila Novotna.

Turquía: El Bósforo: Altos minaretes que cantan la dicha de un edén celestial. El amor por un mismo hombre que revoletea en los corazones de una madre y una hija.

A las 8'30 a precios populares, el melodrama de intenso argumento,

UNA AVENTURA DE SHERLOCK HOLMES

Por Clive Brook y Mirian Jordan.

Cine Numancia

A las 4'15, 6'15 y 10, extraordinario estreno. Paramount presenta a la incomparable Jeanette Mac Donald, la bellísima "vedette" de voz de oro, con Maurice Chevalier, en la fastuosa opereta.

AMAME ESTA NOCHE

¿Grandes películas es lo que quiere usted?, pues aquí tiene usted una considerada por muchos aun mejor que "El desfile del amor".

A las 8'15, colosal programa en español, con la magnífica película Paramount, por el gran director Lubitsch, en que intervienen Kay Francis, Miriam Hopkins y Herbert Marschall.

UN LADRON EN LA ALCOBA

Son dos films Paramount de éxito garantizado.

Pronto "EL SIGNO DE LA CRUZ". El mayor acontecimiento cinematográfico del siglo.

CINE AVENIDA

Hoy, a las 4, a las 6 y a las 9 y media, la gran producción dramática hablada en español titulada

EL TIGRE DEL MAR NEGRO

Por George Bancroft y Mirian Hokpins.

Y un noticiero Paramount.

Cine San Sebastián

A las 4 y media, la bonita producción titulada

EL MONSTRUO DE LA CIUDAD

A las 6, a las 8 y a las 10, la película Metro titulada

TITANES DEL CIELO

Maravilloso film Metro Goldwyn Mayer, donde se aprecia el arrojo y valentía de los héroes del aire.

Por Wallace Beery, Clark Gable, Conrad Nagel y Dorothy Jordan.

Antirreumáticos RENEDO

FRAXINOL y ULMARENA

Tratamiento completo para la curación rápida, radical y permanente del REUMATISMO en todas sus manifestaciones.

PRECIO DEL TRATAMIENTO COMPLETO: PESETAS 10

Solicítelo si no lo encuentra en su localidad, a la Farmacia y Laboratorio de autor Lic. ANTONIO RENEDO, Obispo Rey Redondo, 28. La Laguna (Tenerife)

PIDA USTED FOLLETO COMPLETAMENTE GRATUITO

Aviso al público

TENIENDO CONOCIMIENTO LA AGENCIA DE ARDATH TOBACCO Co. Ltd., DE ESTA PLAZA, QUE HAY PERSONAS INTERESADAS EN PROPALAR ENTRE LOS FUMADORES DE LOS CIGARRILLOS "ARDATH", DE QUE SE SUPRIMIRAN EN BREVE SUS CUPONES, ESTA AGENCIA ADVIERTE A SUS CLIENTES Y FUMADORES DE DICHOS CIGARRILLOS, QUE ES COMPLETAMENTE FALSO ESE RUMOR.

Información de la Isla

CANDELARIA

Un hombre muerto al despeñarse por un barranco

En la mañana de ayer fué encontrado en el fondo del barranco conocido por Cuevas de Areas, en el pueblo de Igueste, don Angel Bello Padilla, de 57 años de edad, casado y de oficio carpintero.

Según noticias que hemos tenido, el infortunado obrero había pasado la tarde del viernes con algunos amigos en el pago de Araya y por la noche, cuando regresaba a su domicilio, tuvo la desgracia de resbalar y caer en el precipicio desde una altura de 7 metros.

El señor Bello era persona muy apreciada en esta localidad; era natural de Santa Cruz de Tenerife y residía en el pago de Igueste desde hacía muchos años.

En el lugar del suceso se personó el juez municipal, señor Alonso, ordenando el levantamiento y la conducción del cadáver al depósito del cementerio de este pueblo.

Descanse en paz y reciban sus familiares y en particular su hermano don Juan nuestro sentido pésame.

PUERTO DE LA CRUZ

Fiestas en las sociedades

Por las sociedades de recreo, "Círculo de Iriarte" y "XIV de Abril", de esta población, se hacen preparativos para las fiestas que se celebrarán en dichos centros en la noche del día 31 del corriente. Ambas prometen resultar muy lucidas dado el entusiasmo que reina entre los elementos jóvenes de dichas sociedades.

Fallecimiento

Hemos leído que en la semana última dejó de existir en esa capital nuestro antiguo amigo don Daniel Morales Clavijo, a cuya viuda, hijos y demás familiares enviamos nuestro pésame.

Teatro Topham

En la matinée de hoy y función de la noche se proyectará la película "Galas de la Paramount", revista con escenas en colores.

Deportes

En el campo del Peñón contenderán esta tarde, a las 3, los equipos Royalty, de esa capital, y San Telmo, de este Puerto.

Nota necrológica

Por telegramas recibidos ayer en este Puerto nos enteramos que en la tarde del viernes último falleció en Madrid la apreciable señorita Josefina Reyes Mora, hija de nuestro buen amigo don Tomás Reyes Barrera. Su muerte ha sido muy sentida, tanto en la vecina Villa de la Orotava, como en esta localidad.

Descanse en paz la infortunada joven y reciban sus afligidos padres, hermanos y demás familiares nuestro sentido pésame.

ICOD

Sentido pésame

Con motivo del fallecimiento de nuestro estimado amigo, don Daniel Morales Clavijo, ocurrido el jueves último en esa capital, significamos la expresión de nuestro más sentido pésame a su señora viuda, hijos y demás familiares del extinto, y en particular a su hijo y hermano, nuestros apreciados amigos don Daniel Morales y Fernández Linch y don Alfonso Morales Clavijo, respectivamente.

Banda municipal

En el concierto que dará la Banda municipal de esta ciudad en la tarde de hoy, domingo, en el Parque de L. Cáceres, de 4 a 6, será ejecutado el siguiente programa:

"Rumboso", pasodoble; Peñalva.
"Matilde", danza; Sáez de Adana.
"Las zapatillas", fantasía; Chueca.
"Andante de la Casatión"; Mozart.
"Luisa Fernanda", selección; Moreno Torroba.
"Suspiros de España", pasodoble; Alvarez.

Cine sonoro

En las funciones que en la tarde de hoy, a las 6, y por la noche, a las 9, se verificarán en el Royal Cinema, será exhibida la interesante película cómica "Noche de duendes".

Nueva escuela

Por la Dirección general de Primera Enseñanza ha sido creada definitivamente una nueva escuela nacional mixta, para el paraje denominado La Coronela, en el barrio de Las Cañas, de esta ciudad.

LA CUESTA

Función religiosa

Hoy tendrá lugar en la iglesia de esta localidad una solemnidad religiosa, cantándose, por el orfeón de la Juventud Católica, de La Laguna, la misa del maestro Perosi.

Ocupará la sagrada cátedra el Padre Langarica.

LA LAGUNA

Una exposición

Un lisonjero éxito para sus organizadores está constituyendo la exposición de pájaros canarios inaugurada el viernes en el Orfeón La Paz.

En ella se exponen más de doscientos ejemplares interesantísimos enviados por aficionados de esta ciudad, varios pueblos del norte y de Santa Cruz.

Esta tarde se verificará la clasificación y adjudicación de premios a los expositores.

Los premios, consistentes en objetos de arte, han sido donados por el Cabildo Insular, Ayuntamiento de La Laguna, Sociedad Económica de Tenerife, Juventud Republicana, Círculo Mercantil de La Laguna y Orfeón La Paz. También se entregarán diplomas.

Numeroso público ha desfilado por los salones del Orfeón admirando los bellísimos pájaros expuestos.

La exposición se clausurará esta noche.

Crónica de la Audiencia

Juicio celebrado

En la mañana de ayer comparecieron ante el Tribunal de Derecho, Antonio Padrón y dos más, para responder de un delito de robo.

El fiscal, señor Gonzalvo, elevó a definitivas sus conclusiones.

Actuaron en defensa de los procesados, los señores González de Mesa, Ballester y Pérez Armas y León, oponiéndose a la tesis sustentada por la acusación, e interesando la absolución de sus patrocinados.

La causa quedó conclusa para sentencia.

Sentencias absolutorias

El Tribunal de Derecho ha dictado sentencia en la causa tramitada en el Juzgado de La Laguna, por el delito de daños, a consecuencia de un choque de automóviles, resultando muerto uno de los pasajeros.

En dicho fallo la Sala no considera al procesado autor responsable del referido delito, por lo que se le absuelve libremente con declaración de las costas de oficio, de conformidad con lo solicitado por el letrado defensor, señor Díaz Bethencourt.

También ha dictado sentencia en la causa incoada en el Juzgado de la Orotava, por el delito de desobediencia grave, de cuyo hecho se acusaba a Francisco Hernández, al cual se absuelve libremente con declaración de las costas de oficio.

En el acto el juicio defenderá al procesado el abogado, señor Rodríguez Figueroa.

Juicio por daños y lesiones

Para mañana, lunes, se halla anunciada la vista de la causa tramitada en el Juzgado de La Laguna, contra Tomás Delgado García, que conduciendo un camión chocó con un automóvil que llevaba dirección contraria, de la propiedad de don Luis García Ramos, causándole daños tasados en 760 pesetas, y causando lesiones a don Emilio Mandillo.

El Ministerio Público pide se imponga al procesado la pena de dos meses y un día de arresto mayor, accesorias y costas, debiendo indemnizar en 760 pesetas a don Luis García Ramos, y 3.000 a don Emilio Mandillo.

La acusación privada, a cargo del abogado, señor Guigou, califica los hechos de igual forma que el Ministerio Fiscal, y pide se impongan al procesado 6 meses y un día de prisión, accesorias y costas, debiendo indemnizar al señor García Ramos en 760 pesetas, y a don Emilio Mandillo, en 2.000 pesetas, por el tiempo que estuvo impedido para el trabajo, y 5.000 por la deformidad que le quedó, o sea una cicatriz en la cara y pérdida de la visión en el ojo izquierdo y 300 pesetas por la minuta del médico.

La defensa estará a cargo del letrado don Antonio Guillermo.

DEL CABILDO

Sesión de mañana

Mañana celebrará sesión la Comisión Gestora del Cabildo, tratando los siguientes asuntos:

Expediente, sobre la Mesa, relacionado con las guardias médicas permanentes en el Hospital de esta Capital.

Oficio del Administrador-Depositario del Hospital de la Orotava, relacionado con instalaciones complementarias para los aparatos de Rayos X.

Oficio del Secretario-Contador del Hospital de esta Capital sobre realización de determinadas obras en el edificio del mismo.

Escrito de la Intervención de fondos proponiendo un crédito extraordinario.

Idem de la propia Dependencia relacionado con la ejecución de las obras que establece el decreto de 25 de octubre ppdo.

Oficio de la Alcaldía de esta Capital remitiendo el proyecto de prolongación de la Avenida de Blasco Ibáñez (primer trozo).

Instancia de don Lorenzo González y otros solicitando se le concedan pases familiares en el tranvía.

Escrito de la Intervención de fondos relacionado con la revisión anual de los valores de cédulas personales en poder del Gestor.

Informe de dicho Gestor del impuesto a las reclamaciones presentadas contra el padrón de la Orotava.

De exportación

Frutos exportados por Tenerife

Diciembre 8.—"Ciudad de Barcelona".—Barcelona.—3.386 huacales dobles.—341 racimos.—227 atados de tomates.—510 cestos de tomates.

Diciembre 8.—"Tenerife".—Hamburgo.—378 huacales dobles.—877 atados de tomates.—3.231 cestos de tomates.

Diciembre 8.—"Tenerife".—77 cestos de tomates.

Diciembre 8.—"San Carlos".—Diepe.—6.610 huacales dobles.—100 racimos.—2.914 cestos de tomates.

Exportación frutera por Las Palmas

Diciembre 5.—"Adda".—Liverpool.—56 atados de tomates.—527 cestos de tomates.

Diciembre 5.—"Llandaff Castle".—Southampton.—399 atados de tomates.—5.935 cestos de tomates.

Diciembre 6.—"Bravo".—Burdeos.—70 huacales dobles.—208 racimos. 192 cestos de tomates.

Diciembre 6.—"Bravo".—Nantes.—1.512 racimos.—153 cestos de tomates.

Diciembre 6.—"Isla de Gran Canaria.—Cádiz.—213 huacales dobles.—542 racimos.—225 atados de tomates. 710 cestos de tomates.

Diciembre 6.—"Isla de Gran Canaria".—Barcelona.—345 huacales dobles.—1.708 racimos.—317 atados de tomates.—117 cestos de tomates.

Diciembre 6.—"Isla de Gran Canaria.—Alicante.—286 huacales dobles.

Avance telefónico de los tomates exportados por Las Palmas, el viernes: para Marsella, 665 cestos.

Noticias importantes

En relación con los cupos de importación y permisos para los mismos en Francia, tenemos las siguientes noticias que trasladamos a todos nuestros asociados:

Que deben respetarse los cupos que se señalen, pues el excederlos puede acarrear la seria medida de que la fruta no sea descargada en destino.

Que es un hecho consumado el que los permisos de importación de tomates en Francia, se entreguen a partir del 1 de enero, a los importadores en aquel país, concediéndose de acuerdo con las cantidades que anteriormente hayan venido recibiendo, de cuya medida se encuentran exentos los plátanos.

Que se gestiona, finalmente, que para nuestro tomate se obtenga un cupo independiente del de las demás hortalizas que de la Península se exportan a Francia.

Memoria anual

Rogamos a nuestros Asociados nos den cuenta a la brevedad posible del número de ejemplares que, gratuitamente, desde luego, deseen recibir de nuestra Memoria anual, la que se publicará a principio de enero, y que comprenderá, asimismo, la estadística general de la exportación durante 1933, por Tenerife y Las Palmas. Aquellos que no avisen con oportunidad, sólo podrán recibir un solo ejemplar, el que desde luego les reservaremos.—**Asociación de exportadores de frutos de Tenerife.**

LA SEÑORA

Doña María Perdomo Hernández

Ha fallecido a los 101 años de edad.

Su viudo, don Bernabé Díaz, sus hijos, doña Carmen, doña María, don Juan y doña Concepción, nietos, biznietos y demás familiares;

Ruegan a sus amistades encomienden su alma a Dios y asistan a la conducción del cadáver, que tendrá lugar hoy, a las 10, desde los Campitos, al cementerio de Santa Lastenia; favor que agradecerán profundamente.

Santa Cruz de Tenerife, 10 de Diciembre de 1933.

EDICTO

Don Tomás de Armas y Quintero, Alcalde Presidente del Excmo. Ayuntamiento de Santa Cruz de Tenerife.

HAGO SABER: Que en cumplimiento de lo dispuesto en el Decreto de 5 de noviembre de 1932 y Circular de la Dirección general del Instituto Geográfico Catastral y de Estadística de 5 de noviembre de 1933 (Gaceta de Madrid número 311 de 7 del mismo mes,) inserta en el Boletín Oficial de esta Provincia número 140 de 22 del repetido mes, y teniendo esta Alcaldía la obligación de remitir durante los días del 10 al 20 de este mes de diciembre a la Jefatura Provincial de Estadística relaciones certificadas de los individuos de ambos sexos de 23 años y de más edad que hayan adquirido la vecindad o cuenten en el Municipio un año por lo menos de residencia; otra de los que la hayan perdido y otra de los que cumplan 23 años antes del 15 de abril expresando día, mes y año en que los cumplen, sopena de incurrir en las responsabilidades que determinan el párrafo octavo del artículo 15 de la ley y los artículos 16, 65, 75 y 85 de la misma, se reitera al vecindario en general su obligación de presentarse en la Oficina de Estadística de este Ayuntamiento todos los días de 9 a 12 y de 2 a 5 incluso los festivos antes del día 20, para proceder con toda exactitud a las inclusiones o exclusiones de las listas electorales en este término municipal de cuantas personas de uno y otro sexo se crean con derecho a ello, e igualmente a todas cuantas hayan cambiado de residencia o domicilio, no admitiendo reclamación alguna después del día indicado.

Santa Cruz de Tenerife, 7 de Diciembre de 1933.

T. de Armas.

Cámara Oficial de Comercio Industria y Navegación

CONVOCATORIA

Por la presente se pone en conocimiento de todos los electores de esta Cámara que en el Boletín Oficial de esta Provincia, aparece el anuncio de convocatoria para las elecciones de Miembros de esta Cámara correspondientes a la renovación trienal reglamentaria, que ha de tener lugar en el presente año.

Santa Cruz de Tenerife, 1 de diciembre de 1933. El presidente, **S. García Sanabria.** El secretario, **E. Ramos.**

Pida siempre:

Té TOWER

DE PLOMO QUE CONSERVA EL DELICIOSO AROMA.

De venta: en todas partes, en PAQUETTES DE 1/4 libra, 1/2 libra y una libra

Bbea usted siempre TE TOWER

Turrones y dulces

JIJONA ★ YEMA ★ ALICANTE

CALIDAD INSUPERABLE PRECIOS MODERADOS

PAIN D'EPICES.—NONNETTES DE FRUTAS SURTIDAS.—ABRICOTTINES.—ORANGINES.— PAVES DE MEDIO Kg., DE MERMELADAS Y PASAS. PRECIOS MUY REDUCIDOS.

"BOMBONERIA NIVARIA"

Valentín Sanz, 5. Teléfono, núm. 6-8.

La salud por las plantas

LAS 20 CURAS VEGETALES DEL ABATE HAMON

son la medicación natural, sana e inofensiva que viene demostrando desde hace 25 años que se crearon, su extraordinario poder curativo. Ejercen una poderosa depuración y renovación orgánica restableciendo el equilibrio de la salud. No exigen un régimen especial de alimentación.

Aunque haya Vd. ensayado todos los medios existentes para tratar de recuperar la salud sin conseguirlo, no desespere Vd. de verse libre de su dolencia. Pida Vd. hoy el libro "La Medicina Vegetal" y el

BOLETIN MENSUAL **«Lo que dicen los curados»**

en el cual se reproducen las cartas que recibimos cada mes demostrando la eficacia de este maravilloso método de curación POR MEDIO DE PLANTAS descubierto por el Abate Hamon.

Comprobará Vd. que todavía hay un método sencillo y natural, pero seguro, que puede devolverle la salud y la íntima satisfacción de la vida.

GRATIS se manda. Pídalo Vd. personalmente o mandando este anuncio en sobre abierto con sello de 2 cts.

Sr. Dtor. de Laboratorios Botánicos y Marinos, Ronda de la Universidad, núm. 6, Barcelona.
Sírvase mandarme GRATIS Y SIN COMPROMISO el Boletín Mensual "Lo que dicen los Curados" y el Libro "La Medicina Vegetal".

Nombre .....
Calle .....
Ciudad .....
Provincia .....

Ministerio de Cultura 2010

Informaciones de la vida local

Ayuntamiento

El alumbrado de la Plaza de San Francisco

Se han dado órdenes de suprimir las columnas de alumbrado público en la Plaza de San Farncisco, sustituyéndose por dos armaduras modernas.

El presupuesto de la reforma asciende a 255 pesetas.

Destrozos

En la noche anterior aparecieron rotas dos armaduras del alumbrado público en la Avenida de Bélgica.

Construcciones

Don Emilio Beautell solicita autorización para reformar una casa que viene construyendo.

—Don Domingo Pérez Ruiz solicita también efectuar reformas en la casa número 18 de la calle de Pablo Iglesias.

Pasajeros de Cuba

El cónsul de España en la Habana da cuenta a la Alcaldía de haber concedido pasaje a María Bravo Mesa y cuatro hijos suyos, que han embarcado para esta capital, donde fijarán su residencia.

De Quintas

Desconociéndose el paradero de los mozos que a continuación se expresan, dados por las parroquias de esta capital y que serán comprendidos en el alistamiento para el próximo reemplazo, se interesa que los mismos sus padres, parientes o conocidos, faciliten nota de su actual paradero y domicilio, en el Negociado de Quintas, a fin de fin de poder pasarles las oportunas citaciones y evitándose con ello el que puedan ser declarados prófugos:

Francisco Alvarez, hijo de Francisca; José Avila López, de Andrea; Juan Alamo Saavedra, de Manuel y Heredia; Cesáreo Brito Cabrera, de Antonio y María; Antonio Bodría Afonso de Antonio y Aurora; José Bello Padilla, de Isolina; Angel Delgado González, de Gregorio y Angela; Gregorio Díaz Díaz, de Paulina; Francisco Domínguez Rodríguez, de Petra; Julián González Castillo, de Gregorio y Juana; Gabriel García Mendoza, de Rosaura; Juan García Mendoza, de Rosaura; Manuel González Baute, de Pedro y Laura; Andrés Izquierdo García, de María; Gregorio Jorge Acosta, de Antonia; Manuel aMrtín Lorenzo, de Emiliana; José Marrero, de Isabel; Víctor Martín Delgado, de Eduardo y Corina; Francisco Mederos González, de Carmen; Faustino Marrera Mesa, de Leoncia; Julián Martín Tejera, de Manuel y Eulogia; Eladio Hernández de Vera, de Juan y Victoria; Antonio Hernández Falcón, de Antonio y Luisa; Pedro Pérez Marrero, de Francisco y María; Pío Pérez Morales, de Sebastián y Eloisa; Santiago Ortega Medina, de Antonio y Josefa; Elías Ramos, de Rosa; Rogelio Román Marrero, de Rogelio y Dolores; Rafael Rodríguez Bello, de Josefa; José Rodríguez Cubas, de Isabel, Ramón Rodríguez Delgado, de Isidro y Concepción; Rafael Rodríguez, de Dominga; Ricardo Vera, de Juana; Ildefonso Ventura Rodríguez de Miguel y Peregrina.

De Obras Públicas

Proyecto a informe

Por la Junta Administrativa de Obras Públicas se ha tramitado el expediente del proyecto reformado de construcción del trozo segundo de la carretera general de tercer orden del Puerto de la Estaca a San Salvador, por Valverde, en la isla del Hierro.

Dicho proyecto reformado se remitió ayer a informe de la Jefatura provincial de Obras Públicas. Cuando este organismo lo dictamine, se enviará a la aprobación definitiva de la Dirección general de Caminos del Ministerio de Obras Públicas.

La descentralización

Por razón del decreto de descentralización de Obras Públicas y la autonomía que se concede a las Junta Administrativas de carreteras de Santa Cruz de Tenerife y Las Palmas, en el año próximo los proyectos de obra nueva que se consignan en el plan de obras para 1934, cuyos presupuestos sean inferiores a 500.000 pesetas, se aprobación aquí, sin necesidad de que se tramiten al Ministerio.

Los proyectos que no excedan de 200.000 pesetas los aprobará definitivamente el ingeniero-jefe provincnal de Obras Públicas, y si el presupuesto de un proyecto de construcción es superior a esa cifra e inferior a 500.000 pesetas, el proyecto lo aprobara el consejero-inspector regional de Obras Públicas de Canarias.

Cuando los presupuestos de los proyectos excedan del medio millón de pesetas, será indispensable la aprobación de la Dirección general de Caminos.

SUCESOS

Atropellado por un "auto"

En el muelle principal fué atropellado ayer por el camión de la matrícula de Tenerife, número 4.318, conducido por el chófer Policarpo Jorge de la Rosa, vecino de la Villa de Güímar, el jornalero Federico Marrero Jiménez, de 24 años de edad, de estado casado, natural de esta capital y con domicilio en el barrio de Buenavista.

Conducido a la Casa de Socorro, se le apreciaron lesiones en la pierna derecha, de carácter leve, salvo complicaciones.

Accidente del trabajo

Ha sido asistido en la Casa de Socorro el operario Manuel González, de 27 años de edad, con domicilio en el barrio del Uruguay, que había sufrido un accidente en el trabajo.

El facultativo de servicio le apreció una herida contusa en la mano derecha y erosiones en el antebrazo de igual lado.

Su estado fué calificado de pronóstico leve, salvo complicaciones.

Le llevan la cartera

Unos desconocidos sustrajeron a Juan Gutiérrez Afonso, de 19 años de edad, con domicilio en la calle del Taoro, una cartera, que el perjudicado había dejado en la americana que colgó del vehículo que conducía.

La cartera contenía un billete de 25 pesetas y otros efectos, valorado todo ello en unas cien pesetas.

La policía busca a los ladrones.

Del hecho se ha dado cuenta al Juzgado de Instrucción.

Jurados Mixtos

Juicios para mañana

En el salón de actos de la Agrupación de Jurados Mixtos se celebrarán mañana los siguientes juicios

Conciliaciones

A las 15 y 30, don Manuel Sol Sitjá, contra la Sociedad "Casal Catalá", por reclamación de cantidad.

A las 15 y 30, don Manuel Sol Sitjá, contra la Sociedad "Casal Catalá", por despido injustificado.

A las 15 y 34, doña Sara García Pérez, contra don Alvaro Rodríguez López, por despido injustificado.

A las 16 y 30, don Elías Cruz, contra los herederos de Alexandre y Compañía, por reclamación de cantidad.

A las 16 y 45, doña Isabel Machado Hernández, contra los herederos de Alexandre y Compañía, por reclamación de cantidad.

A las 17, don Mateo Martín Núñez, contra don Domingo Torres, por despido injustificado.

Juicios de primera convocatoria

A las 16, don Julio Montesdeoca Pérez, contra doña Catalina Hernández, por despido injustificado.

Juicios de segunda convocatoria

A las 16, don Antonio Martín Alfonso, contra don Generoso Mesa por reclamación de horas extras.

JURADO MIXTO DE TRABAJO RURAL

Conciliaciones

A las 15, don Feliciano Illada Aguilar a nombre de Manuel Díaz Cabrera, contra don Domingo García Cabrera, por despido injustificado.

A las 15, don Feliciano Illada Aguilar a nombre de varios, contra don Domingo Alvarez Luis, por reclamación de cantidad.

A las 15 y 30, los mismos, por incumplimiento de contrato.

Langosta a la bordelesa

Se pone a cocer la langosta un cuarto de hora en vino blanco, y a parte en una cacerola se pone aceite frío y en él media cebolla, un ajo, sal, pimienta, laurel, perejil y una zanahoria y un tomate. Cuando está bien rehogado se añade el vino blanco en el que se ha cocido y un vasito de coñac. Así que la salsa esté un poco espesa, se pasa por tamiz y se pone a hervir un momento.

LANGOSTA SE PUEDE OBTENER TODOS LOS DIAS EN EL MERCADO. De 6 a 10 de la mañana. Teléfono 605.

LOS NUEVOS HOGARES

La señorita Maruja Torres Suárez y el oficial de la Marina Mercante, don Manuel Borobia, que anteanoche contrajeron matrimonio (FOTO PADILLA)

DE SOCIEDAD

Viajeros

Ha regresado a la Península don Mauricio Alexandre.

—Anoche se embarcaron para Las Palmas doña Adela Pasapera y hermano, don Juan Fernández, don Eduardo Sall, doña Enedina Portillo, don Juan García, don Joaquín Llandero, don Andrés Platas, don Luis Alvarez y don Esteban Bonnet.

—Esta noche harán viaje a Santa Cruz de la Palma don Juan Casas, don don Juan Martín González, don Rafael Herrera y don Rafael Oliver.

—Han hecho viaje a la Península en el vapor "Ciudad de Barcelona", Mr. Paul Otto Muller, señorita Ana Garrido, don Teo Waldherr, don José Muñoz, don Fernando Zehn, doña Dominga Díaz, viuda de Díaz, don Juan Colambani y señora, don Arsenio Martín Herrera, don Ramón Artigas, don Víctor Manuel Alvarez y señora, señorita Mercedes Acha, Mr. Holland, don Juan González Morín, señorita Remedios González, don Rafael Carrasco, señora e hijo, don José Tinoco, don Alfredo Serrano, don Miguel Caballero don Vicente Saavedra, señorita Alma Valentín, don José María Roset, don Ramón Biosca, don Francisco Recasens, don Joaquín Jiménez, don Luis Aznar, don Francisco Rossi, don Silvestre Ysern y doña Edelmira González.

—Han llegado de la Gomera don Arturo Delgado, don Angel Zerozi, don Ladislao Ascanio, don Claudio Hernández, don Ramón Carreño, Mr. Porter y don Antonio Salgado.

—Ayer llegaron del Hierro don Carlos Benítez, don Pedro Reboso y don Estanislado Casañas.

Bodas

En el presente mes se celebrará en esta capital la boda de la bella señorita Edín Hernández Pérez, con el apreciable joven don Manuel de los Ríos Figueroa.

—En la iglesia de San Francisco, de esta capital, se celebró anteayer el enlace de la bella señorita Isabel Bermúdez Sosa, con el joven don José Rosales Reyes.

La boda se celebró ante el Altar mayor, bendiciendo la unión el párroco y arcipreste del distrito, don Juan Batista Fuentes.

Apadrinaron a los contrayentes don Julián González Rosales, tío del novio, en representación de don Graciliano Bermúdez, hermanos de la novia, y la hermana de ésta doña Guillermina Bermúdez.

Deseámoles muchas felicidades.

Enfermos

Continúa mejorando de su enfermedad la señora esposa de don Alfonso León Bencomo.

—Ha sufrido en esta capital una intervención quirúrgica, el joven don Juan Manuel Funes Real.

En un Sanatorio de esta capital ha sufrido una operación la señora doña Antonia Torres Ruíz.

Misa de requiem

El próximo martes, a las 6 y media de la mañana, se celebrará en la iglesia del Pilar una misa en sufragio del alma de la señora doña Josefa Quintana Talavera, con motivo de cumplirse el segundo aniversario de su fallecimiento.

El martes, día 12, se celebrará una misa de Requiem en la Iglesia de la Concepción, a las ocho y media, por el alma de la señora doña Margarita García, viuda de García, con motivo de cumplirse el sexto aniversario de su fallecimiento.

El martes, día 12, se dirá una misa en la capilla de la V. O. T. por el alma de la señora doña Luisa Pérez de Alderete, viuda de Landero, con motivo de cumplir el tercer aniversario de su muerte.

Necrología

A los 101 años de edad falleció ayer en esta capital la señora doña María Perdomo Hernández, cuyo sepelio se verificará a las diez de la mañana de hoy.

Reciban sus familiares nuestro sentido pésame.

Instrucción Pública

Clases de adultos

Convocados por la Inspectora-jefe, los maestros nacionales de esta capital han celebrado una reunión para tratar de la enseñanza de adultos en Santa Cruz.

La señora Villavicencio les expuso la orden telegráfica que se ha recibido de la Dirección general, para que se expliquen obligatoriamente dichas clases, en vista de lo cual, desde el viernes han comenzado a darse las clases de adultos en todos los grupos escolares de esta capital.

Patronato escolar

Ha celebrado una reunión el Consejo local de Primera Enseñanza de la Villa de la Orotava.

En dicha reunión, la citada Corporación local acordó la creación de un Patronato Escolar de Cantinas y Roperos en la Orotava.

Se aprobó el Reglamento por el cual ha de regirse la naciente institución.

Un festival infantil

La Inspectora de Primera Enseñanza ha lanzado la iniciativa a los maestros nacionales de esta capital, de celebrar un festival infantil, en ocasión de las fiestas de Reyes, para los niños que asisten a las Escuelas de Santa Cruz, dado que el trabajo que abruma a la Inspección no permite dedicar sus actividades a esos propósitos.

Dicha iniciativa ha sido acogida y se trabaja en la organización de la citada fiesta.

Visitas de inspección

Han comenzado a girarse visitas de inspección a las distintas escuelas de la primera zona escolar de esta provincia, que efectúa la señora Villavicencio.

Se han visitado en estos días las escuelas pertenecientes a la zona de La Laguna, El Charcón, etc.

Nuevo Mercado

Prueba del incremento que en esta capital va adquiriendo paulatinamente la vida comercial, es el nuevo mercado recientemente abierto en la Rambla de Pulido.

Instalado en una amplia accesoria moderna, y dotado de una excelente distribución interior,responde a las exigencias de nuestro tiempo, llenando las aspiraciones de los vecinos de toda esa gran zona de población, que tenía que desplazarse forzosamente hacia otros sitios, a fin de realizar la compra diaria, que ahora tienen ya resuelta a la mitad del camino.

A tal extremo ha venido el nuevo mercado a satisfacer las aspiraciones del público, que éste le ha prestado desde el día de su apertura su favor de asistencia.

Como, por lo demás, hacía tiempo que se venía notando la falta de la referida mejora, nos complace dar cuenta de ella al público de esta capital.

EMPRESAS DE AGUAS

Comunidad "SALTO MANUEL"
SUBASTA DE ACCIONES

Cumpliendo con lo prevenido en el artículo octavo del Reglamento de esta Comunidad, se sacan a pública subasta las participaciones números 64, 95, 57, 12, 18, 49, 17, 31, 65, 68, 3, 99, 94, 78, 45, 21, 93, 47, 16, 77, 88, 67, 19, 23, 75, 76, 51, 61, 7, 109, 102 y 87, por adeudos, gastos y el diez por ciento sobre el importe total de la subasta. Esta tendrá lugar ante la Junta general el día 24 del corriente, a las 14 horas, en el local de don Eduardo Alvarez, en la calle de La Perdoma.

Orotava, 7 de diciembre de 1933.

El Presidente, **Manuel Rodríguez Martín.**

COMUNIDAD "BARBAIS"

Por el presente se convoca a Junta general extraordinaria de primera convocatoria que tendrá lugar el próximo domingo, 10 del corriente, a las 2 de la tarde en el local de la Sociedad "Unión y Recreo" cita en el Cantillo Si a dicha hora no hubiere número suficiente de partícipes se celebrará de segunda una hora después (las tres), con cualquier número que concurra y sus acuerdos serán válidos estando estos sujetos a la siguiente

ORDEN DEL DIA

1.—Lectura del acta anterior.

2.—Subasta extrajudicial de las participaciones número 99, 132, 76 100, 119, 44, 103, 13, 10, 101, 85, 14, 131, 84. 37, 118, 29, 125, 158, 137, 126, 30 y 17, sirviendo de tipo lo desembolsado.

3.—Estudio del nuevo plano para su aprobación.

4.—Reforma de varios artículos del Reglamento, y

5.—Manifestación de los partícipes.

Tacoronte, 7 de diciembre de 1933. El secretario, J. Alvarez. V. B. El presidenae Zenón Mascareño.

Nota.—Dada la importancia de los asuntos a tratar se ruega la puntual asistencia.

Comunidad de explotación minera "EL ESPIGON"

CONVOCATORIA

La Comisión nombrada y con facultad para esta convocatoria, cita por la presente a los señores partícipes de esta Comunidad, a fin de que tengan a bien concurrir a la Junta general extraordinaria que tendrá lugar en el local en que se halla instalado el Ateneo en esta ciudad (Plaza de la Catedral) el día 10 del actual y hora de las diez, de primera convocatoria, y a las once de segunda, para tratar de la siguiente

ORDEN DEL DIA

1.—Lectura del acta anterior para su aprobación.

2.—Dar cuenta por esta Comisión de las gestiones realizadas por la misma.

3.—Acordar si procede el pago del canon, correspondiente al año actual.

4.—Modificación de los artículos 1.º, 3.º, 4.º, 5.º y 11.º y añadir los que se estimen oportunos.

5.—Adjudicación de los trabajos de perforación.

6.—Renovación de cargos de la Junta de Administración.

La Laguna de Tenerife, 5 de diciembre de 1933.

Por la Comisión: **Andrés Díaz Bethencourt, José Rojas, Dionisio González Afonso y Temístocles Arvelo.**

NOTAS.—Los acuerdos tomados en segunda convocatoria serán válidos con cualquier número de partícipes que concurran.

—No se tratarán asuntos que no figuren en la orden del día.

Comunidad "SALTO DE LA FUENTE"

Se pone en conocimiento de los señores socios que por extravío de algunos títulos y deterioro de los actuales, este Consejo de administración ha acordado emitir títulos nuevos, así como comunicar, por medio del presente anuncio, a los señores partícipes que estén atrasados en el pago de las cuotas, que si no hacen efectivas las mismas antes de finalizar el corriente año, perderán todo derecho para el canje de los nuevos títulos, quedando éstos caducados.

El canje por los nuevos títulos no se podrá verificar sin el último recibo puesto al cobro.

Santa Cruz de Tenerife, 24 de noviembre de 1933.

El Secretario, **D. Pérez.** V. B. El Presidente, **Luis Méndez Franco.**

Comunidad de explotación de aguas "EL ROSARIO"

Por la presente se convoca a los señores miembros de esta Comunidad a una Junta general extraordinaria que se celebrará el día 10 del corriente, a las 13 horas, en el local de costumbre, al único objeto de deliberar sobre los particulares siguientes:

1.—Lectura y aprobación, en su caso, del acta anterior.

2.—Examen de cuentas.

3.—Proceder con los partícipes morosos.

4.—Manifestaciones de los señores partícipes.

NOTA.—Todos los acuerdos que se tomen en esta Junta serán válidos.

Vilaflor, 4 de diciembre de 1933.

El Presidente, **Domingo González.**

SOCIEDAD DE DEPORTES Y RECREO

Arenas del Charcón

En la tarde de hoy, domingo, día 10, celebrará esta sociedad, en sus salones de fiestas un gran baile, amenizado por la orquesta "Juventud", para el cual quedan invitados todos los señores socios por si tienen a bien honrarlo con su presencia y la de sus distinguidas familias.

El baile será de 5 a 12.

LA DIRECTIVA.

TEATRO GUIMERA

Hoy domingo, 10 de Diciembre de 1933, a las 3 de la tarde, último matinee infantil.

ESTRENO del Cuento Infantil en dos actos y ocho cuadros, original de Magda Donato y Salvador Bartolozzi

Pinocho en el país de los juguetes

BUTACA TRES PESETAS

A las 6 de la tarde, ULTIMO MATINEE SELECTA. POR ULTIMA VEZ

Teresa de Jesús

(ESTAMPAS CARMELITAS)

A las 9 y media NOVENA FUNCION DE ABONO.--ESTRENO SENSACIONAL de la comedia en 3 actos, el segundo dividido en 2 cuadros y un intermedio, en verso, original de LUIS FERNANDEZ ARDAVIN

BARRIOS BAJOS

Repuestos legítimos "Chevrolet"

A los propietarios de coches y camiones **"CHEVROLET"** se avisa que los repuestos legítimos **"CHEVROLET"** han experimentado una baja considerable de precios.

Ya se pueden utilizar piezas legítimas **"CHEVROLET"** al mismo precio, o más bajo, que las falsificadas.

La duración de su camión o de su coche depende de las piezas que utilice. Usando solamente repuestos legítimos **"CHEVROLET"** se tiene la garantía de un buen funcionamiento.

No permita que en su coche o en su camión se monten piezas falsificadas, pues va en perjuicio de sus intereses.

Exija los repuestos legítimos **"CHEVROLET"**. Antes de comprar piezas falsificadas pregunte por los nuevos precios de las legítimas.

AGENCIA "CHEVROLET". Rambla Benítez de Lugo, 7, 9 y 11. Teléfono 6-7-9. Santa Cruz de Tenerife.

Ministerio de Cultura 2010

NOTAS DEL PUERTO

Vapores llegados ayer

"Baronesa", inglés, procedente de Buenos Aires y escalas, con 10 pasajeros en tránsito. Consignado a Elder.

"Aguila", inglés, procedente de Las Palmas, en lastre, y con 5 pasajeros en tránsito. Consignado a Yeoward.

"Amir", español, procedente del Médano, con frutos. Consignado a Fyffes.

"Rodney Star", inglés, procedente de Buenos Aires y escalas, con 12 pasajeros en tránsito. Consignado a Hamilton.

Veleros llegados ayer

"Villa de Güimar", balandro español, de Abona, con carga general.

"Tinito", balandro español, de la pesca.

Vapores despachados

"New Brunsvick", inglés, para Daula y escalas.

"Aguila", inglés, para Liverpool.

"Ciudad de Melilla", español, para Las Palmas.

"Rodney Star", inglés, para Londres.

"Sancho II", español, para Santa Cruz de la Palma.

Veleros despachados

"Herbania", balandro español, para Las Palmas.

"Evelia", pailebot español, para Las Palmas.

"Pesquera", pailebot español, para Arrecife.

"Villa de Güimar", balandro español, para Abona.

Vapores atracados al muelle

En el día de ayer se hallaban atracados al dique muelle sur, los siguientes vapores:

"Aguila", inglés, tomando frutos para Liverpool.

"Rodney Star", inglés, aprovisionándose de combustible líquido.

"New Brunsivick", inglés, descargando mercancías.

"Ciudad de Melilla", español efectuando operaciones de carga y descarga.

En el antepuerto

"Storfjeld", noruego, descargando carbón.

"San José", noruego, en espera de atraque para cargar frutos.

Hamburg - Suedamerikanische Dampfschifffahrts Gesellschaft

El magnífico vapor alemán

"TENERIFE"

de 7.500 toneladas, saldrá de este puerto el día 21 de diciembre, para

AMBERES DIRECTO

admitiendo frutos bajo y sobre cubierta.

Para más informes dirigirse a

JACOB AHLERS

Marina, núm. 31. Teléfono, núm. 1140.

Finland Syd-Amerika Linjen

El magnífico vapor filandés

"EQUATOR"

de 6.500 toneladas, saldrá de este puerto el próximo lunes día 11 de diciembre, con destino a

ROTTERDAM

admitiendo frutos bajo y sobre cubierta.

Para más informes dirigirse a JACOB AHLERS, Marina número 31. Teléfono número 1140.

Güimar, Tenerife

PENSION STRITTER (antes Sanatorio) DEUTSCHES HAUS, AUSSERHALB, DES ORTES, IN GROSSEM, SCHATTIGEN GARTEN GELEGEN. GROSSE VERANDA MIT AUSSICHT AUF ORT UND MEER. MAESSIGE PREISE.

Las pinturas

DEKA

SON LA UNICAS QUE GARANTIZAN SUS TRABAJOS

Motocicletas TRIUMPH

Acabamos de recibir varios modelos de esta renombrada marca inglesa. Modelos desde 1-3/4 HP., hasta 5 HP. Precios, desde 1.300 PESETAS. Todos los modelos tienen instalación eléctrica "LUCAS".

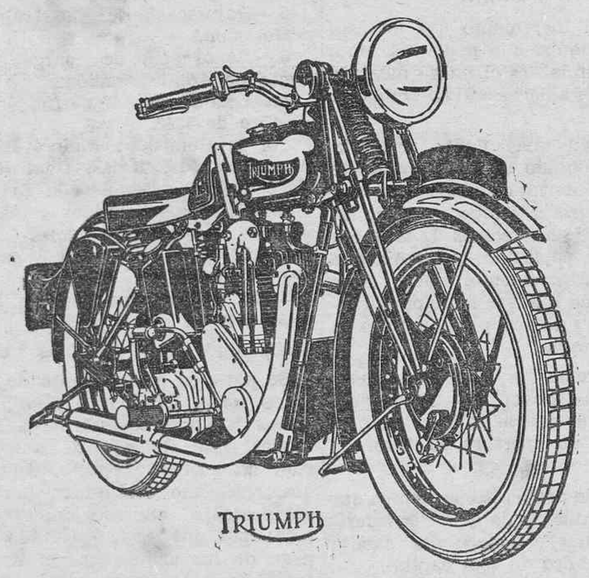

La motocicleta ideal que igualmente satisface al más exigente deportista que al poseador para fines utilitarios. **Puede usted también adquirirla a plazos.**

Pídanos usted cualquier detalle o referencia, que muy gustosos se los facilitaremos.

EXPOSICION Y VENTA :

ALBERTO CAMACHO — Doctor Comenge, 11.—Teléfono, 211 — SANTA CRUZ DE TENERIFE

LORENZO HERNANDEZ — PUERTO DE LA CRUZ

MARCA La Pastora

LECHE CONDENSADA

TODA CREMA — ABSOLUTAMENTE PURA

MARCA LA PASTORA ES LA QUE ALCANZA MAYOR VENTA EN EL MUNDO.

LA MEJOR

GACETILLAS

Ha sido ascendido a inspector del Cuerpo de Ingenieros de Caminos, Canales y Puertos, el jefe de Obras Públicas en esta provincia, don José Graiño Obaño.

◆◆

NO OLVIDARSE.— Que la galleta inglesa "Butter Bar" de la casa Macfarlane es exquisita e inimitable, y el que la prueba siempre la consume.

◆◆

BATA recibirá en la semana entrante un buen surtido de nuevos modelos de calzado. Durante el invierno recomendamos zapatos goma charolada, botas altas y bajas. Tenemos también zapatillas de abrigo. BATA, Fermín Galán, 21. Teléfono 4-4-7.

◆◆

Esta noche, a las diez, se celebrará en el Círculo de Amistad XII de Enero el primer baile de la temporada, para el que reina gran animación entre el elemento joven.

◆◆

SE NECESITA un almacén para depositar maderas que se halle en sitio propio para cargas y descargas Ofertas al apartado de Correos, número 171.

◆◆

Esta tarde, a las 5, se celebrará en los salones de la entusiasta Sociedad Iberia una matinée que será amenizada por una orquesta de esta capital.

◆◆

SE NECESITA una mujer para los quehaceres de una casa. Informes: Rambla de Pulido, 101, café y billares.

◆◆

SE ALQUILAN magníficas habitaciones amuebladas, con vistas al mar. Informes: Marina, 10.

◆◆

El rápido motor-correo "Ebro", de la Línea Frutera de Pinillos, será despachado el próximo miércoles, 13 del actual, con la fruta que se presente oportunamente para Marsella, Cette y Génova, admitiendo además pasajeros y correspondencia.

◆◆

SE ALQUILA un estupendo piso-casa en la calle de San Pedro Alcántara, número 5, tiene todos sus servicios a la moderna. Para más detalles: Norberto Morales Rufino, Igualdad, número 1, esquina a la Rambla XI de Febrero, teléfono 8-7-4.

◆◆

SE ALQUILA en los altos de los acreditados almacenes de "Regidores" un espléndido piso, da para Fermín Galán, tiene ascensor, todos sus servicios completos y modernos. Para más informes: Norberto Morales Rufino, Igualdad, número 1, esquina a Rambla XI de Febrero, teléfono 8-7-4.

◆◆

SE DESEA alquilar una habitación amueblada, con o sin pensión. Informes en esta imprenta, iniciales H. I.

◆◆

Programa de las obras que ejecutara la Banda municipal en la Plaza de la Libertad, de 11 y media a una:

Las de Villadiego, pasodoble (primera vez); Alonso.

Luisa Fernanda, habanera (primera vez); M. Torroba.

Los Bohemios, (a petición); Vives.

Xuanon, selección (primera vez); M. Torroba.

La Cautiva, fantasía (primera vez); Guridi.

Pepa, pasodoble (primera vez); Barbero.

◆◆

HABITACION para matrimonio solo, amueblada o sin amueblar, se alquila en Imeldo Serís, 47, moderno.

◆◆

ACCESORIAS.—Hállanse terminados los bajos del Hotel Orotava, lo que se pone en conocimiento de las numerosas personas que han solicitado alquilarlas y de aquellas otras a quienes pudiera interesarles. Razón en el mismo Hotel.

◆◆

SOLAR.—Se vende el magnífico solar situado en la calle del General Ramos Serrano (camino del Quisisana) esquina a la de Enrique Wolfson. Mide 750 metros cuadrados. Razón: Hotel Orotava.

◆◆

SE VENDE un automóvil de dos plazas en perfectado estado y un cine Pathe Baby con toma vistas. Informes: Antonio Castro, Delegación de Hacienda.

◆◆

SE ALQUILA una habitación amueblada para caballero solo o matrimonio sin hijos, con derecho a servicio. Informes: calle de la República, 15.

◆◆

SE DESEA una mujer para camarera con buenas referencias. Darán razón en esta imprenta.

◆◆

La importante casa de confecciones de géneros de punto y seda de don Amadeo Sahis, de Barcelona, ha nombrado representante para estas Islas al Agente comercial, nuestro amigo don Antonio Fidel Yanes.

◆◆

PASTELES legítimos del Puerto de la Cruz, ya están a la venta en la calle del Norte, número 23.

◆◆

MOTORES eléctricos "SIEMENS", los más conocidos. De venta en SIEMENS INDUSTRIA ELECTRICA. Dr. Comenge, 25.

Papeles para tapizar

Usines Peters-Lacroix S. A. Haren

Especiales para zócalos, techos y para cristales

Esta fábrica, la más importante del mundo en su ramo, y que desde hace muchos años sostiene relaciones con la clientela de las islas Canarias, pone a la disposición de la misma la nueva colección de muestras para el año 1934.

Agente en estas islas: CARLOS RICHARDSON.—Plaza de Weyler núm. 3. Apartado, 68. Teléfono, 402.

La importante firma S. A. Cervezas de Santander que ha establecido maquinaria en el depósito Franco de Santander con el objeto de embotellar su magnífica cerveza marca "La Cruz Blanca", para concurrir luego a este mercado de las Islas Canarias, ha nombrado representante para la provincia de Santa Cruz de Tenerife a nuestro amigo, don Carlos Schwartz González.

Se trata de una casa la más destacada en la fabricación de cervezas en España, donde cuenta con varias importantes fábricas establecidas en distintas ciudades de la Península, desde hace 70 años.

◆◆

SE ALQUILA un salón en la calle de Jesús Nazareno, número 6, muy próximo a la calle de Fermín Galán, de 200 metros cuadrados, propio para oficinas y depósitos. Informes: Imeldo Serís, 110.

◆◆

VENDEDOR ambulante a comisión se necesita. Informes: Jesús Nazareno, 3.

◆◆

"EL NOTICIERO", en su edición de mañana publicará, además de la reseña del partido de fútbol que esta tarde se celebrará entre el Tenerife y el Unión, su acostumbrado "Mirador deportivo", "Figuras del fútbol tinerfeño", etc.

◆◆

Ha quedado sin efecto el nombramiento de don Francisco Martínez Viera para el cargo de Delegado provincial del Trabajo en Santa Cruz de Tenerife.

◆◆

ACCIONES de Tahodio se venden algunas, teniendo gran cantidad de agua. Informes: Agencia Ford.

◆◆

JUEGOS de cristalería, varios colores y formas. Novedad. Droguería Espinosa.

◆◆

LA AGENCIA DE ASTA S. A. ha trasladado sus oficinas a la calle de Teobaldo Pówer, número 10 (donde estaba antes la InfComCa).

◆◆

EL REPRESENTANTE DEL "QUADRONAL" ha trasladado su despacho a la calle de Teobaldo Pówer, número 10, (donde estaba antes la InfComCa).

◆◆

Se ha concedido un mes de licencia, por enfermo, al ingeniero-jefe de Minas del distrito de Tenerife, don Mario Araus.

◆◆

COMPAÑIA TELEFONICA NACIONAL DE ESPAÑA.—Rogamos a los señores abonados que si invocando la calidad de empleados de la Compañía, les solicitan aguinaldos de Pascua, se nieguen a ello, comunicándolo a esta Dirección, por no autorizar nuestro Reglamento peticiones ni admisión de aguinaldos a ninguna clase de sus empleados.

◆◆

ESTUPENDA OCASION.—Se vende por la tercera parte de su valor una huerta murada, completamente llana, cerca del Chorro de los Caballos, con frente a la futura plaza de Méndez Núñez; mide 496 metros cuadrados. Se pueden hacer muchos garages, talleres y casa-vivienda por poco dinero. Razón: Jesús Nazareno, 24; Rambla de Pulido, 85-87, y en La Cuesta, frente a la Estación del Tranvía, 22.

◆◆

Con pasajeros y correspondencia llegó anoche de los puertos del Norte de España y Cádiz, el vapor-correo de la Compañía Trasmediterránea, "Romeu".

◆◆

MES DE DICIEMBRE.—¡¡Un día del mes todo gratis!! Puede salirle gratis todo lo que compre en el establecimiento de "LA BANDERITA 18", de la calle del Doctor Allart, 18 (antes Sol). Haga sus compras en este establecimiento y ganará dinero. No olvide que un día en el mes todo lo que compre le saldrá GRATIS. Visite este establecimiento y en él le informarán.

◆◆

SE VENDEN varias fincas y trozos de terrenos en la jurisdicción de Candelaria, procedentes de la herencia de don Juan Rodríguez Bello. Para informes sobre los mismos, dirigirse al abogado don Juan Díaz Llanos, San Francisco, 43, de 9 a 1 de la mañana.

◆◆

La señora doña Francisca Arias, viuda del malogrado joven don Celestino Ramos, nos ruega expresemos desde estas columnas su profundo agradecimiento a la Asociación de Vehículos de Tracción Mecánica, por el donativo en metálico que le hizo entrega, producto de la recaudación de un partido de fútbol jugado en el Stadium.

◆◆

¡TEMPORADA DE INVIERNO! El mejor surtido en alfombras, felpudos y juguetes, lo encontrará en la "Estelería Valenciana", Cruz Verde. 12.

◆◆

SE VENDE trigo barbilla superior para sembrar, cosechado en Icod el Alto. Depósito de don José Fregel, calle de Viera y Clavijo. Realejo Alto.

◆◆

SE VENDE una tienda muy barata, por no poderla atender su dueño Camino del Manicomio.

◆◆

COCINILLAS PARA CARBON DE COK ¡¡a 3 pesetas!! Con objeto de facilitar la adquisición de estas cocinillas a los consumidores de carbón de cok, se venden en los Depósitos de Carbón de la Concordia, al precio de tres (3) pesetas, las que antes costaban a 5 (cinco). Teléfono número 913. Santa Cruz de Tenerife.

DIENTES SANOS Y BLANCOS CON Chlorodont PASTA ELIXIR CEPILLOS

Hoy domingo se celebrará en la popular Sociedad Unión y Fomento del Cabo, una gran velada con la cooperación del notable cuadro, "Unión Artística" y de otros elementos de esta capital.

Dicha velada terminará con un gran baile amenizado por la notable orquesta Juventud.

◆◆

GRAN MODISTA, corta y cose elegantísimos modelos de trajes y abrigos. También dá los trajes cortados y probados en buen precio de 3 a 7 pesetas. Vainicas e incrustaciones a precios baratísimos. Razón: Rambla Pulido, .87. (Altos Farmacia Megía). Teléfono, 416.

◆◆

SIENDO DE USO externo, el VICKS VAPORUB no puede dañar los estómagos más delicados. Solamente frótese en el pecho o introdúzcase en la nariz.

◆◆

Programa de las obras que ejecutará la banda del Regimiento, en la plaza de la República, de 6 y media a 8 y media de la tarde de hoy:

"El rumboso", pasodoble, (primera vez); Peñalva.

"Los Maños", jota (primera vez); J. Pówer Reta.

"El juglar de Castilla", coro y danza, (primera vez); Balaguer.

"Boceto morisco", (primera vez); J. Pówer Reta.

Núm. 1.—La oración en la Mezquita.

Núm. 2.—Danza de las odaliscas.

Núm. 3.—La Cabalgata y final.

"Mujeres y toros", pasodoble (primera vez); A. Peñalva.

◆◆

Ayer fué asistida en la Casa de Socorro de quemaduras de primer grado en distintas partes del cuerpo, el niño Manuel Miranda, de 2 años, domiciliado en la calle de Benavides, 32.

Se las produjo en su domicilio con agua hirviendo.

◆◆

SE ALQUILA un salón en la calle de la República, esquina a Benavides propio para venta o depósito. Precio muy económico.—Informarán, en la misma, de 7 a 12 y de 1 a 6 de la tarde.

◆◆

EN TACORONTE y muy próximo a la Estación se vende un solar que mide 12 metros de frente a la carretera por 30. También se venden varios en el Torreón, lindando con la carretera general y con agua a los 40 metros. Aurelio Rebolledo, Hotel Peraza, Tacoronte.

◆◆

TRASLADO.—La Fábrica de Tabacos de doña María Ruiz Rodríguez, sita en la calle de Porlier, 44, se traslada a la Rambla de Pulido, 38, lo que hace saber a su distinguida clientela.

◆◆

ARTICULOS PARA LABORES. En madejas y ovillos de algodón hilo, lana, seda y metal en los colores y gruesos que se deseen. Gran variedad de útiles para toda clase de labores. Extenso surtido de algodones de la acreditada marca "D M C", en "La Esmeralda". Capitán Galán, 10, tienda.

◆◆

MEDIAS.—"La tienda de las medias" y el "Bon Marché", reunidos, se han trasladado a su nuevo local, Castillo, 12. Medias, mate, talón americano a pesetas 3'50.

CIGARRILLOS de Virginia CRAVEN "A" CON BOQUILLA DE CORCHO

Fabricados por Carreras. Un nombre español con una reputación internacional por la calidad de sus productos.

EL DIA DE REGALO.—¡13 de de noviembre, 13!, en el almacén de tejidos "La Bandera del 18", calle del Doctor Allart, número 22 (antes Sol). Todas las personas que hayan comprado en el almacén de "La Bandera del 18", el día 13 de noviembre, pueden presentar la factura de su compra y llevar la misma cantidad GRATIS. Fíjese bien: el 13 de noviembre.—Compradores, realizar sus compras en este almacén, que regala un día gratis todos los meses.

◆◆

SE ALQUILA casa en sitio céntrico, con un salón propio para industria y amplia casa-habitación. Darán razón en esta imprenta.

◆◆

HERMOSA YUNTA DE NOVILLAS propias para trabajar, se venden en la finca "Guimerá", situada en la costa sur de Santa Cruz y limítrofe a la carretera del Rosario. Informarán en la misma finca.

Carmín de Labios OUTDOOR GIRL

(Pronúnciese AUDOARGUEL)

Un nuevo carmín para los labios que no tiene rival. A prueba de agua. Duradero por muchas horas. Su base original de ACEITE DE OLIVA contribuye a mantener los labios libres de grietas, en tanto que comparte la seducción de los colores naturales en cinco exquisitos matices.

TARJETAS

de felicitación, para Pascuas y fin de año, en inglés, alemán, francés y español.

A. Benítez

(FOTOGRAFIA)

San José, 32

A Merry Christmas and a Happy New Year. Novedad en fotos del país.

LA FAMOSA FABRICA DE TABACOS «LA CORONA» DE LA HABANA, OFRECE A LOS FUMADORES DE TENERIFE ESTA NUEVA MARCA DE CIGARRILLOS OVALADOS Y REDONDOS

El Bon Marché

Fermín Galán (Castillo) 12

Las últimas novedades de París

SOMBREROS — IMPERMEABLES
VESTIDOS — PIELES
ABRIGOS — ROPA INTERIOR
TRAJES SASTRE — ALFOMBRAS

MEDIAS.—El surtido más completo

Visite el nuevo local del Bon Marché Fermín Galán, 12

Ministerio de Cultura 2010

Información regional

LAS PALMAS

Unos desconocidos intentan incendiar el Hotel Universal

Anteanoche, a las once, unos desconocidos, a quienes busca la Policía, arrojaron una botella de gasolina a la cocina del Hotel Universal, sito en la calle de León y Castillo, esquina a Colmenares.

A continuación lanzaron un fósforo, produciéndose un incendio que fué sofocado a los pocos momentos por el personal del Hotel y algunos vecinos.

El fuego causó algunos daños de escasa importancia.

Se atribuye el hecho a un acto de sabotaje ejercido con motivo de la huelga planteada por los camareros y cocineros.

Otro suceso

A poco rato de ocurrido el conato de incendio en el Hotel Universal, dos desconocidos pretendieron asaltar el cabaret denominado "Ideal Room"

Estos individuos, portando piedras, lanzaron desde el exterior una de gran tamaño y con gran fuerza sobre el bar, rompiendo el cristal de una de las puertas, una luna del bar y la caja registradora.

Al ruido producido por el lanzamiento de la piedra, acudió el dueño, Juan Torres Martín, quien se lanzó en persecución de los atacantes, uno de los cuales corrió en una dirección y otro en la opuesta.

Torres Martín persiguió a uno de ellos, así como una pareja de Asalto que prestaba servicio en aquellos alrededores, pero el fugitivo, al llegar a la trasera de la fábrica de electricidad, se introdujo en los cercados vecinos.

Barcos de turismo

El día 23 del actual se espera el "Arandora Star", de la Blue Star Line, que conduce numerosos turistas en tránsito.

Para el 29 está anunciada la llegada del "Voltaire", de la Lampolt Holt Line, con 15.000 toneladas de desplazamiento. Trae mucho pasaje. Procede de Casablanca, y de aquí saldrá para Tenerife, Madera, Lisboa y Liverpool.

Permanecerá en este puerto hasta las dos de la madrugada.

El Club Náutico celebrará un baile en obsequio a los turistas de este trasatlántico.

Necrología

Ha fallecido en Telde, don Sebastián de la Coba, Domínguez, procurador de los Tribunales.

Su muerte ha causado profundo dolor entre sus numerosas amistades.

NOTICIARIO MUNDIAL

Los peligros del automóvil

ESTADOS UNIDOS.—Hay gentes cuyo sueño dorado lo constituye el tener automóvil. Pregúnteles usted para qué y no sabrán contestarle a derechas. Se sueña con tenerlo por tenerlo. Pero leyendo la estadística de accidentes automovilísticos habidos en los Estados Unidos en los primeros meses de este año, el sueño se convierte en pesadilla. De enero a septiembre de este año, han muerto 20 mil personas y han salido heridas o golpeadas 570.000 en los 590.000 accidentes de autos registrados en la Unión Americana.

La casa de Napoleón en Santa Elena

LONDRES.—El barco "Glowester Castle" ha salido hace unos días para Santa Elena con un cargamento de materiales de obras destinados a los trabajos de restauración del palacete de Longwood, que durante seis años sirvió de domicilio a Napoleón. El arquitecto francés Gogois y dos emprendedores especializados se cuidarán de los trabajos que se calculan durante unos tres meses. Desde la visita del Príncipe de Gales en 1925, no se había vuelto a hablar de Santa Elena.

Una marcha de los parados sobre París

PARIS.—De toda la región norte-oeste, se dirigen a París millares de parados. Los comunistas habían pensado en organizar columnas cerradas de marcha; como la policía se opusiera a toda manifestación de masas, decidieron marchar por grupos de dos a cinco hombres.

Las autoridades han tomado medidas para evitar manifestaciones y excesos. Las carreteras de Calais, Lille y Roubaix hacia París están vigiladas.

Una expedición de gatos

ROMA.—Los ciudadanos de Littoria, la nueva capital de la región conquistada por el trabajo, mediante el saneamiento de las antiguas marismas de los alrededores de Roma, se dieron cuenta de que, junto con los nuevos habitantes también habían llegado los ratones.

La Sociedad Zoófila de Roma se apresuró a enviar 34 ejemplares de gatos, escogidos entre los mejores, esperándose que la llegada de los felinos tendrá a raya la audacia de los roedores.

Un discurso de Mussolini impreso para los ciegos

FLORENCIA.—Por cuenta de la Unión Italiana y del Instituto Nacional de Ciegos, se ha impreso el reciente discurso de Mussolini sobre las Corporaciones con caracteres Brailles para ser distribuído a todos los centros y escuelas de ciegos, y reproducido en su periódico.

Un pez anfibio que habla

PUERTO CABELLO.—En el vapor "Magallanes", que ancló días pasados en esta bahía, ha llegado un tipo, al parecer turco, que trajo un espectáculo nunca visto. Según parece, se trata de un pez anfibio de los llamados "buey marino" parecido a la foca. Este pez hacía casi todo lo que le ordenaba su dueño en presencia del público diciendo su nombre, Pascual, con una voz gutural. El dueño con un látigo en la mano castigaba al animalito para que contestara y entonces se oía más claro y con más percepción: "¿Qué comes Pascual? Y respondía el raro bicho: "Pescao". ¿Quién te pega a ti?, y contestaba: "Juan".

Es verdaderamente extraño este espectáculo del "buey marino", cosa que se ha visto por primera vez en este puerto.

Robo en el templo de la Diosa Kaali

En el templo de la Diosa de la Muerte, en la India, se ha cometido un importantísimo robo, que ha producido gran indignación entre todos los fieles que tienen especial veneración por la Diosa Kaali, que es venerada por millones de individuos.

Los profanadores han destrozado la imagen de la diosa y se han llevado todo su tesoro, consistente en joyas ofrendadas a través de los siglos por generaciones de fieles, joyas entre las cuales figura un collar formado por centenares de diamantes y esmeraldas de tamaño enorme, valorado en millones, monturas de oro y joyas diversas de gran valor.

Según los sacerdotes del templo, el valor material de lo robado es inestimable, y puede calcularse en varios millones de libras.

Los bienes de la diosa Kaali, no obstante las enormes sumas que representan, no eran objeto de ninguna vigilancia, pues siempre fué creencia popular entre los fieles indios que quien quiera atentase contra la diosa de la Muerte o contra las cosas de su pertenencia, ofrendadas por los fieles, moriría en el acto.

Se ha organizado en la India una verdadera cacería para dar con los ladrones de las joyas de la diosa Kaali, y las autoridades, tanto de Calcuta como de otras localidades, reciben ofertas de millares de fieles que quieren cooperar con las autoridades en la busca de los autores de la profanación.

Corsés "La Esmeralda"

El éxito siempre creciente de los corsets "LA ESMERALDA", proviene de sus magníficas calidades: Suavidad de tejido, delicadeza del color, resistencia y duración extraordinaria. Equidad en el precio. Y sobre todo porque su corte esmerado modela el cuerpo de la mujer conforme con las exigencias de la moda. Es por esto que las señoras de buen gusto prefieren por encima de los demás el corset "LA ESMERALDA".

CAPITAN GALAN, 10. -- (TIENDA)

Comandancia de Marina

Plaza vacante

Además de las tres plazas de oficiales, en el empleo de alféreces de navío, que anunció el Ministerio de Marina, en los cañoneros de primera clase de la Armada nacional "Canalejas" y "Cánovas del Castillo", ambos pertenecientes al Apostadero de Marina de Canarias, la Superioridad ha anunciado la vacante de comandante del segundo de los citados buques de guerra.

Dicha plaza le corresponde desempeñarla a un jefe del Cuerpo general de la Armada que disfrute el empleo de capitán de fragata.

Actualmente es comandante del "Cánovas del Castillo" un capitán de corbeta, segundo de a bordo de dicho cañonero.

Estadística de pesca

Se ha confeccionado en la Delegación de Pesca la estadística pesquera de la subregión de Canarias occidentales, correspondiente al mes de noviembre último, con los datos de pesca capturada en el litoral de esta isla y demás que forman la provincia marítima de Tenerife y remitidos por los subdelegados marítimos y alcaldes de las poblaciones del litoral.

Dicha estadística se ha remitido a la Dirección general de Pesca del Ministerio de Marina.

El Observatorio Meteorológico de Marina de San Fernando comunica a esta Comandancia, el siguiente parte sobre el estado del tiempo en el continente europeo:

"Bajas presiones en Portugal y Francia, 1015; altas en el Norte de Europa, 1020; en el mar Báltico, 1035. Probable alguna nubosidad en el litoral español del mar Cantábrico y lluvias en las costas de Galicia. Buen tiempo en el resto de la Península ibérica. Rutas aéreas del Sur de España y Canarias, probable alguna nubosidad. Marejada en el mar balear."

VIDA OFICIAL

Reformatorio de menores

La Gaceta publica, entre otras disposiciones oficiales, las siguientes:

Dictando normas aclaratorias al Reglamento sobre Patronatos y Reformatorios de menores, al cual quedarán sometidas todas las instituciones referentes de carácter oficial.

En cuanto a las sostenidas particularmente, quedarán sujetas a una inspección del Estado, que ejercerá control intervencionista.

—Se autorizan las oposiciones a ingenieros al servicio del Ministerio de Hacienda.

El título de oficial sanitario

Publica también un decreto del Ministerio de la Guerra, disponiendo que se otorgue a todos los médicos pertenecientes a Sanidad el título de Oficial sanitario.

La plaga de la langosta

Se insertan las normas para realizar la campaña de saneamiento para extinguir la plaga de la langosta.

Las Juntas locales notificarán a los dueños la existencia de la plaga, dándoles un plazo para extinguirla por su cuenta, y en caso de no hacerlo lo efectuarán las Juntas locales a expensas de los interesados.

Exposición de vinos españoles

Se autoriza la celebración en Madrid, en 1934, de una exposición de vinos españoles.

Los carteros rurales

Dispone que la Dirección general de Correos haga una relación de los encargados de Estafetas de segunda y de los carteros rurales, a quienes se les reconoce el derecho de concursar para carteros urbanos.

También se autoriza un estudio para conceder el retiro obrero a los carteros, peatones, etc.

Plaza de catedrático

También publica la Gaceta una disposición abriendo un nuevo plazo para la admisión de instancias para los que deseen concurrir a las oposiciones, entre auxiliares, a la plaza de catedrático numerario de Legislación Mercantil Española, vacante en la Escuela profesional de Comercio de Las Palmas.

Recaudador de Hacienda

Anuncia un concurso para proveer el cargo de recaudador de Hacienda en la zona de Guía, en Gran Canaria.

Luchas canarias

Los organizadores de la próxima luchada anunciada para el domingo, 10 del corriente, han tenido a bien suspenderla hasta el próximo domingo 17, en la Plaza de Toros, para que los aficionados puedan concurrir al partido Unión-Tenerife, y al mismo tiempo dar lugar a que se reunan varios elementos que desean tomar parte en la misma.

TACORONTE

GRAN BAILE

Hoy, domingo, día 10 de diciembre, se celebrará en la Sociedad "Unión y Recreo" un baile en honor del elemento femenino que perteneció al cuadro artístico de esta Sociedad.

Empezará dicha fiesta a las 4 de la tarde, terminando a altas horas de la madrugada.

LA DIRECTIVA

VINOS

MANZANILLA	litro 1'30
AMONTILLADO	litro 1'30
VINO DULCE	litro 1'50
VINO VERMOUTH	litro 1'50

Venta de 4 litros en adelante
Jesús Nazareno. 3

LAS ENFERMEDADES DE LA PIEL

La sangre impura marca en la piel estigmas repulsivos, tales como:

HERPES, ERITEMAS, ACNES, PUSTULAS, ECZEMAS SECOS O HUMEDOS, FORUNCULOS, URTICARIA, PRURIGO TENAZ, PSORIASIS, SICOSIS, FLEBITIS, VARICES EN LAS PIERNAS Y ULCERAS SUPUROSAS

Sangre nueva y pura para todos con el

DEPURATIVO RICHELET

En vez de esos gérmenes ponzoñosos, el **Depurativo Richelet**, lleva la salud más completa a todo el organismo. Sus elementos regeneradores dejan la piel intacta. Todas las pústulas, placas, manchas, llagas y hasta los antiguos males de las piernas desaparecen; y si se emplea el magnífico **Jabón Richelet** como ayuda, no quedan en el cuerpo ni huellas de las enfermedades pasadas. Las neuralgias y ciáticas más inveteradas desaparecen, y puede llamarse el salvador de la mujer porque hace insensibles en ella las épocas dolorosas y evita las complicaciones y trastornos de la menopausia.

INTERESANTE CARTA ESPAÑOLA DE AGRADECIMIENTO

Tengo el gusto de expresarle mi agradecimiento, pues su Depurativo Richelet me ha hecho un bien que no podía esperar.

Tenía lupus en la cara desde hace muchos años, con mucha supuración, y el año pasado me recomendó mi hermana el Depurativo Richelet por haberse curado ella una enfermedad grave de la sangre. Tomé dos frascos nada más (porque no tenía medios de seguir el tratamiento), pero con ellos cesó la supuración. Desde entonces no he supurado más, y este año que estoy tomando otra vez el Depurativo, se me ha mejorado muchísimo la costrosidad que tenía y no tardaré en verme curada del todo.

Le ruego a usted se digne decirme cuantos frascos necesitaré para que la cara se me quede limpia del todo y si necesitaré usar el Jabón Richelet, dándole las más expresivas gracias por anticipado.

CARMEN G. IBARRA DE CAMARGO
s/c Tejería, 2 y 4, 2.º Pamplona (Navarra).

P. D. Le advierto que si alguien quisiera saber o informarse sobre la veracidad de mi curación no tengo inconveniente en hacerlo lo mismo por escrito que verbalmente.

De venta en todas las farmacias. **Gratuitamente** y sin compromiso para usted, le remitiremos un interesante folleto para la curación de las enfermedades de la sangre. Escriba hoy mismo poniendo bien estas señas:

LABORATORIO RICHELET - San Bartolomé, 22 y 24 - San Sebastián.

Tikes Mascota

Gran surtido de juguetes para Reyes. Altas novedades. Preciosos regalos. Enorme surtido en infinidad de artículos.

Visite el salón exposición instalado en la misma fábrica.—OLD-RAID.—MASCOTA DE 0'30.—A. B. C. GRANULADOS.—LUJO DE 0'40.—BOHEMIOS DE 0'10.

NOTA IMPORTANTE: "LA MASCOTA" participa al público en general, QUE ES FALSA la noticia propalada, DE MALA FE: "Que va a quitar los cupones de sus cajitas de cigarrillos" pues, al contrario de eso "LA MASCOTA" cuenta con un soberbio Stok de juguetes y toda clase de preciosos regalos, recibiendo constantemente las más altas novedades. El público no debe dejarse engañar por esas falsas noticias, que no tienen otro objeto que tratar de perjudicar el buen crédito de la importante fábrica "LA MASCOTA", que sabe cumplir con toda exactitud sus compromisos.

"LA MASCOTA" NO QUITA NI QUITARA SUS CUPONES REGALOS

Diego Moreno Miranda

Hidroeléctrica de Güimar, S. A.

CONVOCATORIA

Se pone en conocimiento de los señores accionistas de esta entidad, que en el Boletín Oficial de esta provincia, fecha 22 del pasado mes, aparece inserto un anuncio-convocatoria a Junta general ordinaria para el día 10 de los corrientes, a las diez de la mañana, cuyo acto se ha de celebrar en el Ayuntamiento de esta Villa, con arreglo al siguiente

ORDEN DEL DIA

1.—Lectura y aprobación del acta de la sesión anterior.

2.—Designación de las personas que han de desempeñar los cargos de Presidente y Tesorero del Consejo de Administración, por corresponderles cesar a los que en la actualidad los ocupan.

3.—Nombrar, con la gratificación que se estime adecuada, una o varias personas que examinen las cuentas de esta Sociedad, pertenecientes al actual ejercicio, de cuyo resultado han de emitir informes.

Güimar, 1 de diciembre de 1933.

El Presidente, **Domingo Pérez Cáceres.**

Círculo de Amistad XII de Enero

CASINO DE

Santa Cruz de Tenerife

En la noche del domingo próximo 10 de los corrientes y hora de las DIEZ, se celebrará en los salones de este Casino un

GRAN BAILE DE DISFRAZ

primero de la temporada

Lo que se comunica a los señores socios por si desean honrar dicha fiesta con su asistencia, en unión de sus familias.

Santa Cruz de Tenerife, 6 de diciembre de 1933.

V.º B.º
El Presidente,
A. Morales.

El Secretario,
A. Martínez.

NOTAS: Esta fiesta será amenizada por la Orquestina IRIS.
Se recuerda la no asistencia de niños de ambos sexos.

Sindicato Agrícola del Norte de Gran Canaria

PRECIOS PROVISIONALES ACORDADOS PARA EL CORTE CORRESPONDIENTE A LA SEMANA ANTERIOR (DEL 27 NOVIEMBRE AL 2 DICIEMBRE)

PRIMER GRUPO	(25 kilos en adelante)	Pesetas 0'48
SEGUNDO GRUPO	(15 a 24 kilos)	Pesetas 0'30
MAYEROS SELECTOS	(primer grupo)	Pesetas 0'35
MAYEROS SELECTOS	(segundo grupo)	Pesetas 0'30
PLAZA Y MAYEROS ORDINARIOS		Pesetas 0'20

NOTA IMPORTANTE: Los precios arriba indicados, hechas las oportunas comprobaciones durante la misma semana, corresponden por medida a:

PRIMERA MARCA	(Unos 19 kilos)	Pesetas 7'22
SEGUNDA MARCA	(Unos 23 kilos)	Pesetas 8'74
TERCERA MARCA	(Unos 27 kilos)	Pesetas 12'96
CUARTA MARCA	(Unos 33 kilos)	Pesetas 15'84

La demanda en los principales mercados de nuestra exportación no presenta la actividad propia de la época, debido, sin duda alguna, a la invasión de plátanos de otros origenes. Ello hace suponer que por dicha razón no ocurran tampoco las alzas que generalmente se producen en estas semanas de Pascuas. De desear es, pues, que no habiéndose producido esas bruscas subidas de precios de otros años, se eviten también por todos los medios comerciales a nuestro alcance, descensos que en estos momentos de gran escasez de fruta no tendrían justificación alguna.

Las Palmas, 5 de diciembre de 1933.

Paja para pienos

Inmejorable calidad, blanca y fina

PRECIOS SIN COMPETENCIA

PARA PEDIDOS: MAXIMILIANO DIAZ NAVARRO

SAN JOSE, NUMERO 20.--TELEFONO 179.--SANTA CRUZ DE TENERIFE

Ministerio de Cultura 2010

INFORMACION DEPORTIVA

DE COLABORACION

La Junta del Barcelona y el debut de Quico

Las noticias recibidas del último encuentro Donostia-Barcelona, jugado en el campo del primero, nos dicen de la alineación de Quico en el once azul-grana. Ante ese hecho tan desventajoso para el notable equipier tinerfeño, hacemos las presentes líneas de protesta y de ratificación de aquellas que hilvanamos a raíz de su viaje. Ni en aquellos días, ni en estos, creemos en la oportunidad de más exportaciones, porque ni el tiempo es propicio para ello, ni nuestro fútbol está como antes para podernos desprender tan a larga de cualquier jugador.

Conceptuamos la alineación de Quico frente al Donostia, de una equivocación y de un atrevimiento a todas luces injusto. No hay derecho a que se lleve a un jugador a San Sebastián a jugar en un terreno blando, encharcado y con barro sin estar ese jugador preparado para tal fin. Las noticias primera que recibimos en la tarde de su presentación en las Corts, nos decían que el campo estaba en malas condiciones y que el jugador tinerfeño no estaba acostumbrado a jugar con esas desventajas. Eso en la Corts y en un partido de entrenamiento. Y si la creencia de los técnicos del Barcelona era esa, ¿por qué lo llevaron al campo del Donostia?.

Conocemos a Quico y sabemos de su clase de juego y de su conocimiento en el fútbol, superior en todo momento al jugador portorriqueño que tiene actualmente el once del Barcelona. Por eso no creemos que Quico no haya gustado. Un jugador como él, de haber jugado en las Corts, sería ahora la revelación de su figura y de su clase de juego. Ese entorpecimiento de la Junta del Barcelona, dice algo elocuente de su mala orientación y de sus desaciertos ratificados últimamente con las declaraciones que ha hecho Paulino Alcántara en la prensa. Producto de tales desaciertos y de errores lamentables, es la forma actual del primer equipo del Barcelona, uno de los de mayor prestigio del fútbol hispano.

Ha sido, pues, una ligereza el haberlo llevado a jugar frente al Donostia. Y no porque dudemos de Quico. De haber estado el campo en condiciones normales, el triunfo de Quico era seguro. Lo que nos extraña es, que la Junta o el entrenador lo hayan alineado conocedores ellos de que con esos elementos, barro, agua y blandura del terreno, no todos los jugadores triunfan. Ni aún aquellos que están ya acostumbrados. Por eso nuestro comentario de ahora. Esa prueba en plena competición de Liga, no la consideramos nosotros, los que sentimos hacia el notable deportista tinerfeño una simpatía y una sincera amistad, como un fracaso de su vida deportiva. La consideramos como una equivocación más, de esos dirigentes del actual Barcelona, incapacitados para llevar por un camino de prestigio y significación al equipo.

La marcha de Angel Arocha al Athlétic de Madrid, cansado de sufrir ingratitudes y las anomalías de esa misma Junta, es una prueba elocuente de lo que decimos. Y si eso fuera poco, las declaraciones de Alcántara contra el sentir y el resolver de la misma, dicen muy alto que la prueba o alineación de Quico, ademas de ser una injusticia con un elemento inacostumbrado a esa clase de terreno, fué un grave desacierto. Y tan grave, que esperamos la solución de los mismos.

A. LLOMBET

El campeonato tinerfeño

Los partidos de hoy

Esta tarde, a las tres y media, se celebrará en el Stadium el partido de campeonato entre los equipos Tenerife y Unión, que ha despertado gran expetación entre los aficionados.

El Unión se alineará con García; Pacheco, Basilio; Núñez, Nieto, Navarro; Ortiz, Mesa I, Mesa, Cubas, Quique.

El encuentro será dirigido por un árbitro colegiado de Las Palmas.

—Por la mañana, a las diez y media, jugarán en el Stadium en partido de campeonato los equipos Iberia y Hespérides. Este último se alineará con el siguiente cuadro de jugadores:

Ramos; Castillo, Torres; Ricardo, Antonio; Alfonso; Piña. Ríos, Atanasio, Herrero, Panchito.

Educación física

La gimnasia en los Institutos

Ni las gestiones de la Asociación Española de Profesores de Educación Física, ni las realizadas particularmente por cada uno de sus componentes, ni los artículos que sobre este asunto han aparecido en la prensa, ni la existencia de dos proyectos de organización de la educación física que por lo visto yacen abandonados, en el mejor de los casos, en una de las dependencias del Ministerio de Instrucción Pública; ni la necesidad ineludible de poner fin al estado caótico de esta disciplina, han sido hasta ahora motivos suficientes para que se lleve a cabo de una vez la reforma completa de lo irrisorio que en esta materia existe.

Es tal el abandono en que están estos asuntos, que se da el caso insólito de que en los Institutos de reciente creación todas las asignaturas serán atendidas, como es lógico, menos la de Gimnasia. Es decir, que a los alumnos se les hace pagar la correspondiente matrícula sin que el Estado haya provisto la plaza de profesor. Desde luego, los que hayan abonado los derechos de matrícula en otro Instituto y trasladen su expediente a uno de los creados en Madrid, se encontrarán con esa "pequeña" anomalía: la de que no hay nadie encargado de la enseñanza de Gimnasia. O lo que es lo mismo, que el Estado ha cobrado indebidamente una cantidad.

Todas estas cosas no deben tener importancia. Así se explica el que la mayoría de las plazas de profesor de Gimnasia de los Institutos de segunda enseñanza estén adscritas interinamente desde los tiempos de la Dictadura a personas que, aparte de no poseer el título de profesor de Gimnasia, carecen de los más elementales conocimientos para desarrollar una labor útil. Menos mal que muchos de ellos se limitan a cobrar la nómina sin que, afortunadamente, se les ocurra hacer otro uso de su nombramiento.

¿Hasta cuándo seguiremos así? El ministro de Instrucción Pública tiene la palabra.—R. H. C.

PRONÓSTICOS A LA DERIVA

Comentarios a la jornada de la Liga

Los partidos de Liga que se celebran hoy son los siguientes:

Athlétic-Madrid.
Barcelona-Valencia.
Betis-Arenas.
Racing de Santander-Donostia.
Oviedo-Español.
Athlétic de Madrid-Celta.
Coruña-Sevilla.
Murcia-Sabadell.
Unión de Irún-Osasuna.
Deportivo Alavés-Sporting.

×

De todos los partidos de Liga que se juegan hoy hay uno que despierta la máxima atención de todos los aficionados. Es el de San Mamés, entre el Madrid y el Athlétic. Los eternos rivales se volverán a encontrar hoy después de la final de Montjuich.

El Madrid ha bajado mucho de forma, y está bien demostrado con sus actuaciones en el campeonato mancomunado y en lo que va de Liga. Algunos de sus valiosos elementos continúan lesionados, como le pasa a Ciriaco y a Valle, y otros—los baluartes más firmes del equipo—están atravesando una crisis alarmante. También cuenta con una línea de medios muy mediocre. El trío defensivo, con la falta de Ciriaco ha perdido un cincuenta por ciento, pues Quesada, que ocupa su puesto, no rinde lo suficiente. También se nota el descenso de Zamora, que siempre ha sido el alma de los madridistas, y que pasa por momentos muy grises.

Si los bilbaínos derrotan hoy al Madrid, éste seguirá a la cabeza de la clasificación seguidos del Athlétic con un punto de diferencia.

El pronóstico de este partido es muy difícil de aventurar. Creemos en una victoria de los "leones del Norte", aunque tendrán que vencer muchas dificultades.

Otro partido que sobresale es el de Las Corts entre el Barcelona y el Valencia. Los valencianos se encuentran actualmente en mejor forma que los azul-grana, y disponen de un equipo de bastante compenetración y de empuje, contando con individualidades de gran clase como Bebor, Pasarín, Gallart...

Gorostiza, el "Bala roja" del Athlétic, pesadilla de Zamora en los partidos con el Madrid

El Barcelona tendrá en el Valencia un enemigo de cuidado, y si quiere vencerle tendrá que emplearse con las mayores energías desde el comienzo. Nuestra opinión es que el Barcelona se apuntará los puntos, aunque no sea con facilidad y que el tanteo no excederá de dos goals de diferencia.

El Betis recibe la visita de las huestes de Yermo. Será un partido bastante disputado y es de esperar una victoria de los béticos.

El Racing de Santander juega en su campo con el Donostia, que está ahora en magnífica forma, y lo demuestran las victorias que ha conseguido frente al Valencia, Barcelona y Arenas de Guecho, y ocupa el tercer puesto en la clasificación. El Racing tiene una delantera muy peligrosa, donde sobresale su interior Larrinaga, internacional en la última temporada. Una cualidad de los santanderinos es que son casi invencibles en su campo, y en anteriores temporadas han derrotado a casi todos los equipos que han pasado por el Sardinero, como le sucedió al Madrid y al Athlétic. El partido será muy reñido, pues son dos equipos muy igualados. Teniendo en cuenta que el partido se juega en Santander, nos inclinamos por una victoria de los locales.

El Español se las verá con el Oviedo en su campo. Encuentro muy difícil para los españolistas. Si se tiene en cuenta que el Oviedo empató con el Athlétic y estos derrotaron a los españolistas por 5-0, presumimos una victoria del Oviedo.

×

El Athlétic de Madrid recibe la visita del Celta. Auguramos una victoria de los athléticos.

Coruña-Sevilla en Riazor. Este es el partido más destacado de los que se juegan en la segunda división. El Coruña es enemigo de cuidado y bien lo ha demostrado frente al Athlétic y al Sabadell. En cuanto a los sevillanos, ya se sabe que junto con el Athlétic es el mejor equipo de la división y actualmente ocupa el primer lugar en la clasificación. El partido será muy reñido y cabe una victoria de los sevillanos aunque solamente sea por la mínima diferencia.

El Murcia recibe la visita del Sabadell. Difícil adversario para los murcianos, y tan difícil que creemos serán derrotados.

Ricardo Zamora, que se las verá hoy de nuevo con el ataque blanqui-rojo en el campo de San Mamés

El Unión de Irún debe vencer en su campo al Osasuna, y el Deportivo Alavés al Sporting.

Y ahora, mutis hasta el martes.

JOTA

El fútbol entusiasta

El Postal Exprés acepta el reto lanzado por el Gimnástica de Tenerife para jugar un partido el domingo en el campo del Salamanca. En caso de aceptar, se ruega conteste por este diario.

—Hoy contenderán en el campo del Salamanca los equipos Pequeño Salamanca y Casa Nueva, alineando este último el siguiente cuadro:

Avelino; Manolo, Perico; Roque, Vayo, Ernesto; Juan, Manolo II, Memo, Germán, Antonio.

—Hoy, domingo, contenderán en el campo de Geneto, a las 3 de la tarde, los equipos C. D. Unión y Tahodio F. C. Existe gran interés por este partido.

—Hoy, domingo, día 10, a las 3 de la mañana, contenderán en el campo del Iberia los equipos infantiles Madrid F. C. y Arocha F. C., alineando este último el siguiente cuadro:

Méndez; Pepe, Expósito; Fernando, Nazario, Gorgojo; Braulio, Arturo, José, Agustín, Gonzalo.

BOXEO

Canzoneri contra Locatelli

El día 15 se celebrará en el Mádison Square Garden, de Nueva York el combate entre Tonny Canzoneri antiguo campeón del mundo de los pesos ligeros, y Cleto Locatelli, antiguo campeón de Europa de la misma categoría.

Si Locatelli venciera sería enfrentado con Barney Ross, actual campeón del mundo.

Sociedad «Unión y Fomento del Cabo»

DE SANTA CRUZ DE TENERIFE

Convocatoria de junta general ordinaria para el día 15 del actual

De orden del señor presidente se cita a junta general ordinaria, para el día 15 del actual, a las nueve de la noche, en nuestro local social.

Se hace constar que de no reunirse número suficiente de socios, se celebrará la junta, con el número que concurra, de segunda convocatoria, a las 9 y media de la misma noche, y con arreglo a la siguiente

ORDEN DEL DIA

Lectura del acta de la sesión anterior.

Presentación del balance de cuentas del año actual.

Lectura de la memoria reglamentaria.

Reforma del artículo 17 del capítulo III.

Propuesta de la directiva de artículos adicionales al Reglamento.

Manifestaciones de los señores socios.

Elección de la junta directiva para el año 1934.

Santa Cruz de Tenerife, 6 de diciembre de 1933.—El secretario, Manuel Fernández Lorenzo.—V. B. El presidente, Manuel Martín González.

Junta de Plaza y Guarnición

El día 30 del actual, a las once horas, celebrará esta Junta, en el cuartel que ocupa el Regimiento de Infantería número 37, un concurso para la adquisición de artículos con destino al Parque de Intendencia de esta plaza, con sujeción a los pliegos de condiciones técnicas y legales que se hallan expuestos en la tablilla de anuncios de dicho Parque, todos los días laborables, desde las 10 a las 13 horas.

Los que deseen tomar parte en el concurso harán sus proposiciones con arreglo al modelo inserto en el anuncio que se publica en el "Boletín Oficial de la provincia", en cuyo anuncio se detallan también los artículos que han de adquirirse.

Caso de no adjudicarse algún artículo en este concurso, se anuncia por el presente, un segundo concurso, con admisión de la concurrencia extranjera, para la adquisición del referido artículo, según se determina en el apartado 34 del pliego de condiciones legales, reuniéndose la Junta para este concurso el mismo día y a continuación del primero.

Santa Cruz de Tenerife, 8 de diciembre de 1933.

El teniente de Intendencia Secretario, **Jenaro de Blas Lidón.** V. B. El Coronel Presidente, **Diego Vega.**

RICINO GOLOSO DELICIOSO PURGANTE

Ministerio de Cultura 2010

INFORMACIÓN TELEGRÁFICA

MADRID

LO QUE DICE EL SUBSECRETARIO DE GOBERNACION

Madrid, 9. 5.—A las 4 de la madrugada recibió a los periodistas el Subsecretario de la Gobernación, señor Azcárate.

Les confirmó que en Barcelona habían realizado varios atentados los extremistas, arrojando siete bombas en distintos sitios de la población.

Añadió que el tiroteo en aquella ciudad había terminado.

Confirmó también que habían ocurrido sucesos en Zaragoza y Logroño.

En esta última población resultaron dos cabos de Asalto heridos y un guardia muerto. Además sucumbieron varios extremistas.

Los tiroteos cesaron a las cuatro de la madrugada, refugiándose los revoltosos en el barrio del Mercado, donde se les cercó, esperándose que al amanecer fuesen apresados.

El tiroteo fué bastante intenso, resultando herido leve en un muslo un capitán de la Guardia civil.

En Madrid la tranquilidad era completa.

ACTO DE SABOTAJE

Noticias particulares de Zaragoza dicen que descarriló el expreso de Bilbao.

Dícese que ha habido varios heridos.

El suceso atribúyese a un acto de sabotaje.

LO QUE DICE EL MINISTRO DE LA GOBERNACION SOBRE EL COMPLOT REVOLUCIONARIO

Madrid, 9.18.—El señor Rico Avello manifestó esta tarde a los periodistas que algunos periódicos y hombres políticos se habrán convencido de que el complot que se venía anunciando no era una maquinación del Presidente del Consejo y del Ministro de la Gobernación para prolongar la vida del Gobierno, pues los hechos han demostrado plenamente que se trataba de algo efectivo, y que el Gobierno, bien informado de lo que se urdía, estaba dispuesto a sofocarlo desde el primer momento en que la amenaza se convirtiera en realidad.

Añadió el ministro que los primeros chispazos han surgido en estos momentos, pero la preparación del golpe revolucionario data de varias semanas.

Yo y mis compañeros de Gobierno, dijo, lo hemos seguido atentamente durante su oculta gestión, preocupados en evitar medidas extraordinarias durante el período electoral, y merced a la previsión atenta del Gobierno el movimiento ha sido facilmente dominado, excepto en varios pueblos de la provincia de Logroño y en dos pueblos de Huesca, teniendo también algunos brotes en la ciudad de Zaragoza.

El ministro confirmó la referencia sobre los sucesos de Zaragoza, facilitada en la madrugada de hoy.

Ratificóse también en lo dicho sobre lo ocurrido en Prat de Llobregat, donde, a consecuencia de los sucesos, resultaron un guardia y tres paisanos muertos, y otro guardia que presentaba ocho heridas, tres de ellas de arma de fuego.

EN HOSPITALET

Confirmó el ministro la noticia de que en Hospitalet los revoltosos llegaron a dominar el barrio, y trataron de requisar al médico para que curase sus heridos, a lo cual se negó, hiriéndole con este motivo los revolucionarios.

A pesar de que los extremistas preconizaban la abolición de la moneda—dijo el señor Rico Avello—asaltaron la Cámara Urbana y robaron 1000 pesetas y 100 en el Almacén Cañas.

En cuanto a Barcelona ha sido restablecida totalmente la tranquilidad, trabajándose en todas partes a pesar de las coacciones de los primeros momentos.

EN ZARAGOZA

En aquella capital, continuó diciendo el Ministro, la situación se presentaba más aparatosa, menudeando los actos vandálicos.

Manifestó que los revoltosos, utilizando líquidos inflamables, incendiaron un convento, propagándose las llamas al carro de los bomberos que acudió a sofocar el incendio.

A la una de la tarde los revoltosos continuaban realizando desmanes en el barrio de la Universidad; pero la fuerza los tenía ya completamente cercados.

SE APODERAN DE UN PUEBLO

En Tormes (Huesca) doscientos obreros de los riegos del Alto Aragón, secundados por otros elementos, se apoderaron del pueblo, teniendo la fuerza que retirarse al cuartel mientras llegaban refuerzos.

En Alcaudén también la fuerza tuvo que retirarse al cuartel ante el número y empuje de los elementos revolucionarios, que incendiaron el Ayuntamiento y destruyeron el archivo.

LOS SUCESOS DE LOGROÑO

Siguiendo las referencias dadas por el ministro de la Gobernación, en Logroño, además de los sucesos de la capital, ha habido serios disturbios en Haro, Cenicero y Fuenmayor, donde los revoltosos oponen cierta resistencia, pero se espera dominarlos prontamente.

LAS BAJAS DE LA FUERZA PUBLICA

Antes de las cuatro de la tarde, según manifestó el ministro, se hizo un recuento de las víctimas que el movimiento revolucionario ha causado a la fuerzas.

Según los datos recibidos, las víctimas han sido cuatro guardias muertos y once heridos. Figuran en la relación un capitán, un teniente y tres cabos.

Ha habido también cuatro paisanos muertos y numerosos heridos, suponiendo que existan más víctimas.

EL ESTADO DE ALARMA

El Gobierno ha declarado el estado de alarma en todo el territorio nacional.

El señor Rico Avello envió un comunicado a las emisoras de radio, con amplias noticias de todo lo ocurrido.

También facilitó a los periódicos el texto del Decreto de declaración de alarma. Dice que el Gobierno está seguro de restablecer la tranquilidad y que acentuará las medidas de previsión para evitar nuevas perturbaciones.

(Nota.—Las medidas más importantes que establece la declaración del estado de alarma, según la nueva Ley *de Orden público, son las siguientes:*

La autoridad podrá prohibir la formación de grupos en la vía pública. No siendo obedecida, después de dar tres toques de atención hará uso de la fuerza para establecer la normalidad. La intimación no será necesaria si la fuerza fuese agredida.

La autoridad civil podrá someter a la previa censura todos los impresos y proponer al Gobierno la suspensión de publicaciones que exciten la comisión de delitos.

La autoridad podrá detener a cualquier persona, si lo considera necesario para la conservación del orden; pero los detenidos no deberán confundirse con los presos por delitos comunes.

Podrá igualmente compeler y mudar de residencia a las personas que considere peligrosas o contra las que existan racionales sospechas de participar en actos contrarios al orden.

Podrá acordarse el destierro a una distancia que no exceda de 250 kilómetros.

Se podrá entrar en el domicilio de cualquier español o residente extranjero e imponer multas que fluctúen entre 10.000 pesetas a 20.000 pesetas.)

CONSEJO DE MINISTROS

Madrid, 9.19.—En la Presidencia se reunión el Consejo desde las nueve y media de la mañana a las dos de la tarde.

El señor Martínez Barrio dijo a la salida que el Ministro de la Gobernación les había informado ampliamente de la marcha de los sucesos, y que el Gobierno, fiel a su política de evitar en lo posible graves medidas represivas, declaró el estado de alarma, esperando que con las sanciones que autoriza esta ley se liquiden facilmente todos los focos de perturbación.

El jefe del Gobierno acudió después al Palacio Nacional, sometiendo a la firma del señor Alcalá Zamora el decreto de declaración del estado de alarma en toda España.

EN MADRID

El Director general de Seguridad manifestó esta tarde que en Madrid había completa tranquilidad.

Añadió que había sido sosprendida una reunión clandestina en los locales de la C. N. T. y que habían quedado a disposición de los Tribunales de urgencia 48 sindicalistas.

MANIFESTACIONES DEL MINISTRO DE LA GUERRA

El señor Iranzo dijo que la tranquilidad en los cuarteles era absoluta, y que los respectivos generales de las Divisiones le han manifestado que nada ocurre.

Añadió que el espíritu de las tropas lo revela lo ocurrido en Salamanca, donde las tropas dispararon sobre un camión de Asalto por creer que iba ocupado por sediciosos.

Dijo también que la declaración del estado de alarma obedece al deseo de evitar represiones dolorosas y cruentas.

El ministro telefoneó en presencia de los periodistas al general de la División de Valladolid, ordenándole que refuerce las guardias del Parque y depósitos de municiones.

Negó por último el señor Iranzo que se hubiera ordenado la movilización de tropas.

LOS CAMAREROS DE MADRID

En reunión celebrada por los huelguistas acordaron persistir en el paro, indefinidamente.

El acuerdo fué tomado por unanimidad.

MANIFESTACIONES DEL MINISTRO DE OBRAS PUBLICAS

El señor Guerra del Río dijo que no era cierto que los acuerdos sobre enlaces ferroviarios motiven el despido de obreros, pues el acuerdo solo afecta a la suspensión de subastas.

Otra cosa—dijo—empeoraría la crisis existente y perjudicaría las obras subterráneas.

RASGO FILANTROPICO

Dicen de Vigo que han comunicado de la Argentina el fallecimiento de Manuel Vicente Heura, el que legó millón y medio de pesos para construír en San Julián de Requeire una escuela de Artes y Oficios.

COACCIONES

Comunican de Almendralejo que en el pueblo de Santa Marta 250 afiliados a la Casa del Pueblo agredieron a 20 obreros libres que trabajaban en la recogida de aceitunas.

A consecuencia de las colisión resultaron varios heridos, uno de ellos de gravedad.

INTENSAS NEVADAS

Dicen de Zamora que durante seis horas nevó intensamente, destruyendo las cosechas.

EXTRANJERO

CONFERENCIA DE GRANDES POTENCIAS

París.—El corresponsal de "L'Echo" de París, en Londres, comunica su impresión de que en breve se convocará a una conferencia a las grandes potencias en Londres.

COMENTARIOS DE PRENSA

París.—El diario "Information", ocupándose de la política exterior de Italia, dice que el Duce tiene un alto espíritu de solidaridad internacional, considerando que sólo una estrecha colaboración en la paz, permitirá el restablecimiento de la economía y la salvación de la civilización occidental.

"L'Intransigeant" dice que Francia e Inglaterra fingen creer todavía en un fantasma como es hoy la Sociedad de Naciones, añadiendo que pronto habrá de renunciarse a esta comedia.

FRIO Y NIEBLAS

Londres.—Se ha desencadenado una ola de frío y densas nieblas en toda Inglaterra, que dificulta grandemente el tráfico ferroviario.

A consecuencia de estas circunstancias chocaron dos trenes eléctricos, resultando muerto el maquinista.

Se ha suspendido el tráfico aéreo, pues la navegación aérea se realiza difícilmente.

SE ESTABLECE OTRO PLAN QUINQUENAL

Angora.—El Consejo de Ministros celebrado bajo la presidencia de Mustafá Kemal, ha aprobado el plan quinquenal para la industrialización de Turquía.

Para la financiación de dicho plan, el Gobierno soviético aporta un crédito de dieciseis millones de libras turcas. El Gobierno de Turquía destina a este fin veinte y cinco millones de libras.

El plan prevé la construcción de doce grandes fábricas del Estado para la producción de carbón de cok, tejidos de algodón, botellas de vidrio, papel, celuloide y productos químicos.

AGITACION

Viena.—Con motivo de la detención de que fué objeto el jefe de los nacionalsocialistas, señor Fraunfled, se ha recrudecido la agitación entre los hitlerianos y en diversos puntos de la capital han estallado petardos.

Por las autoridades se han adoptado todo género de precauciones.

INAUGURACION DE UN PUERTO EN EL BALTICO

Varsovia.—El Presidente de la República, señor Moscicki, se ha trasladado al nuevo puerto de Gdingen, situado en el corredor de Dantzig, para asistir a la inauguración oficial del mismo.

EN BULGARIA LOS PRESOS ESTAN MEJOR QUE EN LA CALLE

Sofía.—Las cárceles de Bulgaria están siendo muy visitadas este invierno a causa del desempleo. Hace unas semanas el número de prisioneros sentenciados a penas menores ha aumentado en 1.000.

Ultimamente el rey Boris concedió una amnistía rebajando las penas, pero no tuvo la acogida esperada por el soberano y sus autoridades. Los presos escribieron una extensa carta al rey, notificándole su disconformidad con la aministía.

LA LUCHA CONTRA EL CANCER

Roma.—El señor Mussolini ha recibido en audiencia a sir Joseph Robinson, diputado de Africa del Sur, quién le entregó un cheque por valor de 1.000 libras esterlinas, como donativo al Instituto de Roma, de lucha contra el cáncer.

DE ANOCHE

Detalles del movimiento revolucionario en provincias

EN COLL BLANCH

Barcelona, 9.—En la madrugada última un grupo de extremistas se dirigió a Coll Blanch, entrando en la Cámara de la Propiedad donde se encontraban el conserje Domingo Pérez y su familia.

Los asaltantes llevaban botellas con líquidos inflamables, incendiando las puertas del edificio.

El conserje y su familia huyeron, resultando lesionados un hijo de dicho empleado, de 13 años de edad.

El grupo lo constituían unos cien individuos, capitaneados por una mujer.

Después de destrozar todo el local de la Cámara se dirigieron al Centro Federal, asaltándolo, y emprendiéndola a tiros contra el conserje. Pidieron armas a éste y como no las había, le agredieron.

Luego marcharon al Centro Radical, que también incendiaron, y por último un almacén de comestibles propiedad del concejal señor Llompart. Ante las amenazas de los revolucionarios, la esposa del dueño les abrió la puerta, penetrando entonces en tropel en el almacén, donde derramaron los toneles de cervezas, aceite y otros artículos.

Las pérdidas que ocasionaron se calculan en 5.000 pesetas.

Los asaltantes dijeron a los propietarios que no les harían daño, pues sólo pretendían quemar la casa.

La intensa lluvia que caía a la sazón impidió que el fuego se propagara. Lo mismo ocurrió en otros sitios.

Una hora después de comenzar estos sucesos apareció la fuerza pública, que restableció el orden.

EN SANTA EULALIA

Barcelona.—Los primeros disparos de los revoltosos en aquel pueblo los hicieron contra la Guardia civil que custodiaba la estación.

Los guardias repelieron el ataque, resultando dos revoltosos muertos.

Los grupos dirigiéronse a la casa del jefe de la Esquerra, aporreando la puerta sin poder derribarla.

Otro desarmó a los guardias municipales.

En la Alcaldía se reunió el Comité revolucionario, izando la bandera roja y acordando abolir la moneda.

Buscaron el archivo, sin encontrarlo, y luego prendieron fuego al Mercado.

Además destruyeron con líquidos inflamables 15 barracas, arrojaron varias bombas en distintos sitios y arrancaron los aparatos telefónicos.

DETALLES DEL MOVIMIENTO EN HOSPITALET

Barcelona, 9.—Se van conociendo nuevos detalles del movimiento revolucionario.

Donde adquirió mayor intensidad fué en el barrio de Hospitalet, que por hallarse alejado del centro de la población los revoltosos ofrecieron mayor resistencia a la fuerza pública.

Los extremistas se lanzaron a la calle en grupos nutridos, al mismo tiempo que en distintos lugares estallaban bombas y petardos de gran potencia.

Fué asaltado el Centro católico de Olivares, al que prendieron fuego una vez destrozado los enseres.

En las calles el tiroteo duró hasta las cinco de la madrugada, calculándose que se hicieron unos cincos mil disparos.

La alarma entre el vecindario fué enorme, cerrando puertas y ventanas.

Entre el ruido de los disparos se oían las fuertes detonaciones de las bombas.

La iglesia de Hospitalet tocó tres veces a rebato, llamando al Somaten, pero las autoridades impidieron la salida del mismo para evitar las equivocaciones, pues por ir vestidos de paisanos la fuerza pública podría hacer disparos contra ellos.

Los revoltosos iban perfectamente armados de pistolas y algunos con carabinas.

En los primeros momentos sacaron de sus casas a los guardias urbanos, obligándoles a ayudarles en la construcción de barricadas.

Las patrullas de la fuerza pública detenían a cuantas personas circulaban por las calles.

Como el hijo del doctor Freixa se negara a parar después de haberle dado el alto la Guardia civil, ésta hizo fuego contra él, hiriéndole.

Hasta la fecha han sido practicadas siete detenciones de extremistas.

Uno de ellos, llamado Juan Martínez, fué curado de tres balazos.

EN LA BASTIDA ASALTAN EL AYUNTAMIENTO

Vitoria, 9.—En el pueblo de La Bastida estalló durante la madrugada de ayer el movimiento revolucionario con gran intensidad.

Los extremistas asaltaron el Ayuntamiento, quemando los muebles y archivo.

Izaron la bandera comunista en uno de los balcones.

También efecturon varios asaltos a casas particulares, de las que se llevaron algunas escopetas.

Después marcharon al Cuartel de la Guardia civil, sosteniendo un intenso tiroteo con la fuerza.

Resultó muerto el guardia Pedro Garrido y herido el sargento, Nicolás López, además de otros guardias, que presentan lesiones de menor importancia.

Algunas casas particulares fueron también tiroteadas.

Los guardias de Asalto que regresaban de Haro restablecieron el orden.

Practicaron varios registros, que dieron por resultado el hallazgo de un verdadero arsenal de armas, bombas y material abundante para la fabricación de explosivos.

Fueron detenidos seis extremistas, uno de los cuales llevaba en el bolsillo mil pesetas.

El resto de los revoltosos se refugiaron en el monte, donde se encuentran cercados por la fuerzas de la Guardia civil.

EN SAN VICENTE DE SONSIERRA

Vitoria, 9.—En el pueblo de San Vicente de Sonsierra ocurrieron hechos análogos, resultando varios paisanos heridos.

La fuerza pública consiguió imponerse y dominar la situación.

EN HARO

Logroño, 9.—El movimiento extremista iniciado ayer revistió gran importancia.

Los anarcosindicalistas, dueños de la situación por la rapidéz conque se lanzaron a la calle, cometieron toda clase de desmanes.

Intentaron asaltar el Cuartel de la Guardia civil, hiriendo al capitán jefe de línea.

También fueron heridos varios paisanos.

En una casa, llamada "Jardín Vega", hizo explosión una bomba, causando enormes daños.

Avisado el gobernador civil de Vitoria de lo que estaba ocurriendo, envió rapidamente varios camiones con guardias de Asalto, que restablecieron el orden, después de practicar algunas detenciones y registros.

REFERENCIA OFICIAL DE LOS SUCESOS EN VITORIA

Vitoria, 9.—El gobernador civil ha dado una referencia oficial de los detalles llegados de los pueblos donde han ocurridos los movimientos revolucionarios.

Dijo que hasta la fecha se encontraban detenidos 20 sindicalistas dirigentes.

Confirmó que en los movimientos ocurridos en los pueblos de la provincia han tenido intervención muchos elementos forasteros y desconocidos.

Los sindicalistas del pueblo de La Bastida se refugieron en el monte, huyendo hacia el pueblo de Peñacerrada, donde se han adoptado precauciones.

Añadió que había llegado el sargento de la Guardia civil, Nicolás López, que ingresó en el Hospital Militar.

En el resto de la provincia reina tranquilidad.

EL ASPECTO DE LA POBLACION EN BARCELONA

Barcelona, 9.—En la mañana de hoy la población ha presentado su aspecto normal, estando abiertos todos los comercios y circulando toda clase de vehículos.

Todos los obreros han acudido al trabajo con regularidad. Unicamente los panaderos han declarado la huelga, pero se dice que el conflicto no está relacionado con el movimiento extremista, sino con reclamaciones de tipo social.

DESCARRILA EL EXPRESO ZARAGOZA-BILBAO

Barcelona, 9.—Dicen de Zuera que a las tres de la madrugada descarriló el expreso de Zaragoza-Bilbao, quedando deshecho.

A pesar de las numerosas unidades que formaban el convoy y de la gran cantidad de viajeros que conducía, solo resultaron siete heridos.

Entre estos figuran un Guardia civil con una pierna fracturada, de pronóstico grave; otro guardia y dos pasajeras con heridas leves.

También resultaron heridos dos empleados del expreso, que presentan lesiones leves.

De las averiguaciones practicadas se ha deducido que el siniestro se debió a un acto de sabotaje, pues se encontró un rail levantado.

El maquinista no pudo evitar el accidente, pues el convoy llevaba gran velocidad.

Se han enviado trenes de socorro para el traslado de los heridos y el arreglo de la vía.

El juzgado se encuentra actuando.

LA SITUACION EN ZARAGOZA NUMEROSAS VICTIMAS

Zaragoza, 9.—Desde la madrugada comenzó el tiroteo entre los grupos de extremistas y la fuerza pública.

Al mediodía el tiroteo se corrió hacia las plazas de la Magdalena y San Miguel, siendo bastante intenso en el Coso Bajo.

Hasta la fecha se sabe que han resultado un muerto y un herido.

En el Mercado cayó muerto un pistolero y otro herido de gravedad. También resultó herido un guardia de Asalto.

En diferentes clínicas y Casas de Socorro se ha prestado asistencia a catorce heridos.

La policía regoció dos pistolas ametralladoras que quedaron abandonadas en la vía pública.

Desde una casa del barrio de Juan Panetas se hizo fuego contra los guardias.

Cuando estos lograron entrar en la casa, los extremistas habían huído por las alcantarillas.

Un grupo de individuos arrojó una botella inflamable contra el seminario de San Carlos.

Al pretender un anciano apagar el fuego le hicieron varios disparos, dejándolo muerto.

Otro grupo incendió un camión, pretendiendo también incendiar el Matadero y el convento de Capuchinos, sin conseguir lograr sus deseos.

Se han practicado cincuenta detenciones.

El gobernador civil ha declarado que se considera sofocado el movimiento y que los comercios abrieron sus puertas.

EN DAROCA

Zaragoza, 9.—Dicen de Daroca que en aquel pueblo también se realizó un intento de movimiento revolucionario, cruzándose varios disparos entre los extremistas y la Guardia civil.

Resultó muerto un guardia llamado Juan Martínez.

EN TERUEL

Teruel, 9.—El gobernador civil ha confirmado que en algunos pueblos de la provincia se registraron también movimientos revolucionarios.

En Alcagaiz hizo explosión una bomba junto a un poste eléctrico, quedando la ciudad a oscuras.

Un grupo agredió a un auto que ocupaba una pareja de la Guardia civil, resultando ambos guardias con heridas de gravedad.

La carretera se encuentra interceptada por zanjas y gran cantidad de piedras.

Otro grupo hirió a un sereno.

En diversos sitios han hecho explosiones algunos petardos.

En el pueblo de Calanda fueron detenidos tres significados extremistas.

Uno de ellos, que entraba en su domicilio, resultó herido al disparársele la pistola que llevaba en la mano.

Por la mañana, al pasar frente al Centro sindical el suboficial jefe del puesto de la Guardia civil, el alcalde y varios guardias, fueron agredidos a tiros.

La fuerza repelió la agresión. Los sindicalistas se hicieron fuertes en el interior del edificio y cuando los guardias consiguieron entrar en él, algunos sindicalistas escaparon por un boquete que habían abierto en una pared trasera.

Otros que no pudieron huír seguían esta tarde haciendo frente a la Guardia civil.

En la calle se reunieron varios anar-

En la calle se reunieron varios sindicalistas en actitud de espectadores, pero los guardias detuvieron a varios de ellos, significados como gente de acción.

En el resto de la provincia reina tranquilidad.

Se han enviado fuerzas a distintos pueblos para proceder a la clausura de los centros sindicales.

Dijo también el gobernador civil que tenía la creencia de que se restablecería la tranquilidad inmediatamente.

EN BURGOS

Burgos, 9.—Por notarse cierta intranquilidad se han enviado refuerzos de Guardias civil a algunos pueblos de la Rioja.

Se ordenó que el batallón de Infantería, número 30, esté preparado para acudir al lugar en que se le necesite.

EN TOLEDO

Toledo, 9.—Con motivo del estado de prevención se ordenó la suspensión de las procesiones tradicionales.

Por haber desobedecido la citada orden, el gobernador civil multó con 500 pesetas al alcalde de Escalona.

También han sido multados el alcalde de Villacañas y el párroco de Seseña, que sacó la imagen sin autorización.

OTROS DETALLES DEL MOVIMIENTO EN BARCELONA

Barcelona, 9.—El alcalde y los concejales de Hospitalet han recorrido los lugares donde se desarrollaron los sucesos.

Aconsejaron a los vendedores que pusieran sus puestos.

Al mediodía los comités de los Sindicatos pretendían declarar la huelga general, pero parece que había discrepancias entre los elementos dirigentes.

Se decía, también, que se había enviado tropa a Figueras, pero la noticia no ha tenido confirmación.

En Mataró, ante el temor de las agresiones por parte de los extremistas, una parte de los obreros declaró la huelga general.

Apercibidas las autoridades, montaron un estrecho servicio de vigilancia, reanudándose el trabajo inmediatamente.

Durante la madrugada ingresó en un dispensario Ildefonso Rodríguez, cabo de la Guardia civil, que presentaba un balazo en la rodilla, recibido durante los disturbios que ocurrieron en los alrededores de la capital.

SE APLAZAN LAS ELECCIONES MUNICIPALES

Barcelona, 9.—Se ha reunido el Consejo de la Generalidad.

En vista de la situación se acord

AVISO AL PUBLICO

Llamamos la atención del público en general para que no deje sorprender su buena fé, por los profesionales del cuento, con absurdas y falsas promesas, sin aportar testimonios que puedan justificarlas.

La Casa PEMARTIN, de Jerez, es la UNICA marca de vinos y coñacs garantizada oficialmente por la Sanidad y Técnica nacional y extranjera, que no quema los pulmones, ni produce alcoholismo como otras. Poseyendo las mejores y más antiguas soleras, destilación más selecta, finísimo aroma, suave paladar y mayor vejez, que no habrá técnica ni persona capacitada, por muchos títulos que posea, capaz de demostrar lo contrario, ni presentar otra marca con tan sanas cualidades, ni tan sólidas garantías.

NADIE PUEDE ADQUIRIR BUENOS VINOS Y COÑACS SI NO EXIJE LA MARCA "PEMARTIN"

—DE VENTA EN TODOS LOS ESTABLECIMIENTOS DEL RAMO—

Juguetes

a precios de liquidación

EN EL

Bazar ABAD

FERMIN GALAN, 36

(Frente a Teléfonos)

Ministerio de Cultura 2010

La Prensa

Domingo, 10 de diciembre de 1933

aplazar las elecciones para concejales.

EN OVIEDO

Oviedo, 9.—Las autoridades mantienen las precauciones adoptadas ante el temor de que se produzca la huelga general.

Hoy se han declarado en paro los mineros de Fondon y de las minas de Gambil, secundando el movimiento revolucionario.

También pararon las fábricas de la Duro Felguera.

EN BILBAO

Bilbao, 9.—El gobernador civil ha ordenado la clausura de los centros sindicalistas y anarquistas.

Ha sido denunciado el semanario separatista "Jagi Jagi".

DE ANOCHE

EN MADRID HACEN EXPLOSION VARIAS BOMBAS

Madrid, 9.23.—Desde las primeras horas de la noche comenzaron a circular rumores de que en Madrid estallaría esta noche un movimiento revolucionario.

Con tal motivo se redobló la vigilancia, adoptándose precauciones extremadas en toda la ciudad, particularmente en los barrios extremos.

A las once de la noche estalló una bomba en la Cava Baja, sin causar desgracias.

Pocos momentos después estalló otra bomba en la Sucursal del Banco Hispano Americano, situada en la Gran Vía.

La confusión que se produjo fué enorme, dispersándose los transeuntes atemorizados.

Acudieron varias camionetas con guardias de Asalto, quedando restablecido el orden a los pocos momentos.

EL MOVIMIENTO EN ZARAGOZA

Las últimas noticias recibidas de Zaragoza dicen que los revoltosos intentaron incendiar la puerta de la iglesia de San Carlos, resultando muerto Manuel Verdún, de 78 años, celador, que trató de impedirlo.

En Calatayud los revoltosos incendiaron la iglesia donde se venera a la virgen de la Peña, patrona del pueblo.

También intentaron incendiar otras iglesias.

La Guardia civil salió al encuentro de los extremistas, entablando con ellos un intenso tiroteo, resultando herido el guardia Ibáñez.

Una bala atravezó la capa del capitán, señor Bermúdez de Castro, que mandaba la fuerza.

En la iglesia de los Capuchinos penetraron los revoltosos, encontrando a una señorita arrodillada junto a un confesionario, al que rociaron con gasolina, prendiéndole fuego.

Las llamas alcanzaron las ropas de la señorita, que resultó con gravísimas quemaduras.

Se trata de una austriaca, empleada como intitutriz de una familia distinguida de Calatayud.

El cónsul de Austria ha entablado una reclamación diplomática.

Hay doscientos extremistas detenidos.

HUELGA GENERAL

En Huesca los extremistas obligaron a los obreros de todas las organizaciones a declarar la huelga general.

No hay periódicos.

En Puentedelluna los revoltosos se lanzaron a la calle de improviso, proclamando el comunismo y desarmando a la Guardia civil.

Para dicho pueblo han salido tropas provistas de ametralladoras.

Por la tarde la fuerza mantuvo un intenso tiroteo con los revoltosos.

SUCESOS EN BURGOS

Dicen de Burgos que en la madugrada del día ocho dos cabos que se hallaban prestando guardia en la Cárcel encerraron a los soldados.

Después se dirigieron al Hospital Militar, donde contaban con la complicidad y ayuda de un cabo, intentando sacar algunos soldados a la calle.

El oficial de guardia sosprendió la maniobra, ordenando la detención de los cabos.

La autoridad militar ordenó la apertura de un juicio sumarísimo.

ENVIO DE TROPAS

Dicen de Logroño que ha llegado a aquella capital el batallón de Infantería de Gerona.

Durante la madrugada los extremistas cortaron la comunicación telefónica con el Cuartel.

Se han cometido varios actos de sabotaje contra las líneas ferroviarias.

DETENCIONES

El gobernador civil de Córdoba ordenó la detención de varios extremistas, que se dedicaban a excitar a los obreros.

DIFICULTADAD EN LAS COMUNICACIONES

Las comunicaciones con Barcelona se hallan restringidas, y con Huesca y Logroño se comunica con bastante dificultad.

SE CREE DOMINADO EL MOVIMIENTO

Según los informes oficiosos, el movimiento revolucionario parece dominado en los sitios en que revistió mayor intensidad.

Quedan algunos focos a los que no se les concede gran importancia.

En los centro oficiales han manifestado que las listas de bajas recibidas hasta la fecha sólo concretan las correspondientes a la fuerza pública.

Particularmente se sabe que entre los elementos agitadores también se han registrados varios muertos y heridos.

EL PRESIDENTE DE LA CAMARA

Esta tarde visitó al jefe del Gobierno, el presidente de la Cámara, don Santiago Alba.

La entrevista fué muy cordial.

MADRUGADA

EN MADRID SE REDOBLAN LAS PRECAUCIONES.—AMETRALLADORAS EN LAS CALLES

Madrid, 9.24.—A partir de las diez de la noche se acentuaron las precauciones en todo Madrid.

En distintos lugares de la población fueron emplazadas ametralladoras y carros de asalto y la fuerza toda se halla preparada para impedir desórdenes.

A última hora las precauciones son más intensas, creyéndose que esta noche los anarco sindicalistas intentarán secundar en Madrid el movimiento de provincias.

ACTOS DE TERRORISMO

En las inmediaciones de la Estación de Peñuelas estallaron tres bombas, una de ellas potentísima, que produjo gran alarma. No hubo víctimas.

A las diez y media de la noche hizo explosión otra bomba en la calle del Arenal, esquina a la de Fuentes, donde existe una obra en construcción.

La alarma entre los vecinos fué indescriptible, produciéndose gran alarma por hallarse aquel lugar muy concurrido al estallar el artefacto.

El público huyó en desbandada, resultando algunos con contusiones.

Un automóvil que se hallaba próximo al lugar de la explosión quedó destrozado.

CENSURA PREVIA

Con motivo de haberse declarado en España el estado de alarma, desde mañana se empezarán a someter a la previa censura las galeradas de los periódicos.

Contra esta medida protestan algunos diarios de la noche.

ESTADO DE ALARMA

Esta tarde se han fijado en las calles de Madrid los bandos declarando oficialmente el estado de alarma.

La autoridad ha ordenado que sean adoptadas grandes precauciones policiacas en los centros públicos y en especial los alrededores del Congreso, donde los guardias impiden la formación de grupos.

En la Casa del Pueblo existía una gran animación, mezclada con la expectación que producían los diversos comentarios originados por el desarrollo del movimiento sindicalista.

A las cinco de la tarde se reunió la Comisión ejecutiva del partido socialista.

LA INSEGURIDAD EN LOS VIAJES

Los interventores del Estado en la línea ferroviaria del Norte han ordenado que el despacho de billetes para Miranda de Ebro y Barcelona se efectúe advirtiendo a los viajeros que no se responde de la seguridad y comodidad con que se haga el viaje. Esta advertencia se hace constar estampillada en los billetes que se expenden.

LA ACTITUD SOCIALISTA

Al conocer el señor Besteiro que el Gobierno había ordenado el estado de alarma, manifestó que antes de hacer comentarios tenía que cambiar impresiones con sus compañeros del Comité socialista para tomar acuerdos.

Añadió que tenía la creencia de que por la noche se conocerían las resoluciones adoptadas.

El señor Largo Caballero manifestó que se había convocado una reunión de las ejecutivas del partido socialista y de la U. G. T., para conocer el alcance del movimiento y definir la actitud a seguir.

DICE EL MINISTRO DE LA GOBERNACION

A las seis y media de la tarde el señor Rico Avello recibió a los periodistas, manifestándoles que, al parecer, se va sofocando el movimiento revolucionario.

Dijo también que a las cuatro de la tarde se había restablecido la tranquilidad en Logroño.

Se encontraron, en los registros practicados, noventa y cinco bombas en forma de piña, de enorme potencia.

Al pueblo de Fuenmayor acudieron fuerzas de Asalto, para protejer a la Guardia civil que estaba refugiada y sitiada en la Casa-cuartel.

Al llegar los de Asalto huyeron hacia el monte los revoltosos.

En el pueblo de San Asensio los extremistas se lanzaron inopinadamente contra el puesto de la Guardia civil.

Mataron al cabo del destacamento, hiriendo al sargento y a dos guardias más.

Inmediatamente se dieron a la fuga, internándose en la montaña.

En los pueblos de Bidones y Cenicero se registraron pequeños tiroteos entre los agitadores y la fuerza pública.

En el pueblo de San Vicente el movimiento adquirió mayor intensidad. Los revoltosos izaron en el Centro obrero una bandera roja, y cuando el alcalde, acompañado de la Guardia civil, pasaba frente al edificio, partieron del mismo varios disparos.

Los guardias repelieron la agresión, resultando un pistolero con un balazo en el vientre.

Al regresar la sección de Asalto que marchó al pueblo de La Bastida, fué tiroteada en la carretera, y al repeler los guardias la agresión, mataron a un extremista e hirieron a dos más.

En la provincia de Huesca ocurrieron pequeños sucesos en diez u once pueblos.

Las fuerzas los recorren, dominando las situación facilmente.

En el pueblo de Alcañiz los sediciosos cortaron las líneas de conducción eléctrica, dejaron a oscuras la ciudad,

Interceptaron la carretera, sorprendiendo a una pareja de la Guardia civil, a la que desarmaron e hirieron.

En el pueblo de Sellar fué sorprendida una reunión clandestina, practicándose numerosas detenciones.

ACTOS DE SABOTAJE

Dicen de Zaragoza que a consecuencia de algunos actos de sabotaje cometidos quedó interceptada la vía férrea, y detenidos dos trenes.

Las averías de los raíles no han podido ser arregladas porque los obreros que se enviaron con tal propósito fueron tiroteados por los sindicalistas, viéndose obligados a regresar.

ULTIMA HORA

El jefe del Gobierno facilita a los periodistas interesantes detalles del movimiento

Anuncia que no se declarará el estado de guerra, pero que el Gobierno actuará energicamente

Madrid, 9.24.—El señor Martínez Barrio recibió a los periodistas en la Presidencia, manifestándoles que el movimiento estaba dominado en Logroño, donde el foco era más intenso.

También dijo el presidente que habían salido fuerzas desde Vitoria para dominar el pueblo de Brienos, donde se resisten los revoltosos.

Estos huyen hacia el campo, quedando unos pocos dispersos.

Cree que el movimiento no tendrá un mayor radio de acción.

NO SE DECLARA EL ESTADO DE GUERRA

El señor Martínez Barrio dijo luego que el Gobierno no está dispuesto a declarar el estado de guerra, pues cree que no sea necesario.

—Impondremos—añadió—el respeto a la autoridad, sin crueldades, pero enérgicamente, pues hay que mantener el orden a todo trance.

Usaremos los resortes del mando tal como aconsejen las circunstancias en cada momento, sin exageraciones, con la energía que se requiera frente a un movimiento de marcada tendencia terrorista.

ANTE EL ANUNCIO DE UNA HUELGA GENERAL EN MADRID

Calificó de rumor infundado lo del planteamiento de huelga general en Madrid el lunes próximo, aunque no le extrañaría dada la situación política y social.

—Ya veremos—añadió el señor Martínez Barrio.

LA MARCHA DEL MOVIMIENTO

El subsecretario del Ministerio de la Gobernación le había dado cuenta de los hechos más salientes registrados en las últimas horas, que gustoso comunicaba a los periodistas.

En Calahorra, Haro y Cenicero, Logroño y San Vicente, intervienen para dominar el movimiento fuerzas del Ejército, perfectamente armadas.

Como los rebeldes han huído hacia el campo, esta noche las tropas darán una batida en la extensión que sea necesaria, para reducirlos.

Espérase que en aquellos pueblos quede sofocado esta noche el movimiento.

En distintos puntos han sido detenidos los trenes, tiroteándolos los rebeldes. Con el auxilio de la fuerza han seguido viaje a Madrid, sin que ocurrieran víctimas.

Ha sido libertado provisionalmente el diputado comunista señor Bolívar, que se hallaba detenido en la Cárcel de Toledo.

EL JEFE DEL GOBIERNO INFORMA AL PRESIDENTE DE LA REPUBLICA

El señor Martínez Barrio estuvo en el domicilio del presidente, al que informó del alcance del movimiento revolucionario. No firmó ningún decreto.

El jefe del Gobierno volvió a la Presidencia, donde recibió a las periodistas, diciéndoles que nada nuevo tenía que comunicarles.

Se da el fenómeno—expuso el señor Martínez Barrio—de que los rebeldes, cuando ven tropas dispuestas a someterlos, huyen hacia el campo.

SE ESTABLECE LA PREVIA CENSURA PARA LA PRENSA

Anunció el presidente del Consejo que se había establecido la previa censura para la prensa, porque el estado de alarma equivle a la suspensión de las garantías constitucionales.

De este decreto—dijo—hay que dar cuenta rápidamente a las Cortes y así lo haremos. La junta de diputados puede discutir las comunicaciones del Gobierno, y si piden explicaciones se las daremos; pero creo que les bastará el conocimiento de los hechos.

ESPERA DOMINAR EL MOVIMIENTO TOTALMENTE

El señor Martínez Barrio continuó su conversación con los periodistas, diciendo:

—Espero dominar el movimiento totalmente y muy pronto. Respecto a Madrid no hay temores, pero sí grandes precauciones.

Mañana no se celebrará en España ningún acto público.

NO SE PUEDE HABLAR DE CRISIS

Después de estos hechos—terminó diciendo el jefe del Gobierno, ni siquiera puede hablarse de crisis, aunque espero que en los primeros días de la próxima semana todo esté resuelto.

Cuando el horizonte del orden público se aclare, comenzarán los nubarrones políticos.

TRASLADO DE TROPAS

El subsecretario del Ministerio de la Guerra manifestó a los periodistas que existen traslados de tropas, como medida de previsión.

Añadió que habían quedado restablecidas las comunicaciones ferroviarias.

Las últimas noticias que tenía el Gobierno de Logroño y Huesca, indicaban que se va restableciendo la normalidad.

Ultimas noticias del ministro de la Gobernación

Madrid, 10. Tres madrugada.— El ministro de la Gobernación recibió a los periodistas a la una, diciéndoles que considera dominado el movimiento.

El gobernador civil de Barcelona recorrió la ciudad, sin encontrar novedad.

En Briones (Logroño) la fuerza ha demorado la entrada en el pueblo hasta el amanecer, para hacerlo con garantías.

En Granada hizo explosión un petardo en el domicilio de un médico, causando grandes destrozos.

En el Albaicín los extremistas sostuvieron un tiroteo con la fuerza pública.

En Madrid, durante las explosiones de esta noche, un balín alcanzó en un brazo a un guardia.

En varios pueblos de Teruel actúan fuerzas enviadas desde otras poblaciones.

En Tarragona se espera dominar la situación al amanecer.

En la Bastida (Vitoria) entraron de madrugada las tropas, a tiro limpio, entregándose los rebeldes.

Se practicaron veinte detenciones, actuando el juzgado militar.

En Sonsierra, la fuerza, disparando, penetró en el Ayuntamiento, quitando la bandera comunista que ondeaba en el balcón.

Al regresar la fuerza a la carretera, fué agredida con una descarga cerrada. Los guardias repelieron la agresión, matando a uno e hiriendo a dos.

En Málaga fué asaltado el Sindicato de la F. A. I. La policía detuvo a veinte extremistas.

Catástrofe ferroviaria.--Se extiende el movimiento a otras provincias

DESCARRILA EL EXPRESO BARCELONA-SEVILLA.—NUMEROSOS MUERTOS Y HERIDOS

El ministro de la Gobernación comunicó a los periodistas que según noticias recibidas de Valencia, los rebeldes levantaron los raíles cerca de Puzol, descarrilando el expreso Sevilla-Barcelona.

Sábese que hay bastantes muertos y heridos.

El ministro recibió más tarde nuevas noticias de Valencia, comunicándole que había llegado a aquella capital una máquina y dos vagones, conduciendo a las víctimas del descarrilamiento.

El número de muertos es de cinco y hay once heridos gravísimos y veintiuno leve.

Dijo el ministro que la catástrofe se debió a la explosión de una bomba.

EN GRANADA INCENDIAN VARIOS EDIFICIOS E IGLESIAS

En la capital y en distintos pueblos de Granada los extremistas han incendiado varios edificios, siendo los daños importantísimos.

En la capital prendieron fuego esta noche a la iglesia de San Luis que ha quedado completamente destruída.

En el Albaicín seguía esta madrugada el tiroteo.

EN MADRID HAN HECHO EXPLOSION DIEZ BOMBAS

El señor Rico Avello dijo que el total de las bombas que habían estallado en Madrid era de diez.

La que más destrozos causó fué la que hizo explosión en la Gran Vía.

Fuerzas de Seguridad y Guardia civil a caballo patrullan por las calles. Son cacheados todos los transeuntes.

ESPERA RESTABLECER HOY EL ORDEN

El ministro de la Gobernación terminó diciendo a los periodistas:

—Espero que mañana, empleando toda la energía necesaria, se restablecerá el orden en toda la Península.

MAS BOMBAS EN MADRID

Madrid, 10. (Cuatro madrugada).—En el paseo de las Delicias y en la iglesia de las Angustias hicieron explosiones dos bombas, causando pequeños daños.

INCENDIO DE IGLESIAS

Las últimas noticias llegadas de Granada dicen que los revoltosos han incendiado las iglesias de San Luis, San José y Santo Tomás.

También fué destruido el archivo de la Audiencia, a la que se intentó prender fuego.

HUELGA GENERAL

Comunican de la Coruña que se ha declarado la huelga general.

COMUNICACIONES INTERCEPTADAS

En Gijón los revoltosos cortaron las líneas de comunicaciones telefónicas.

EXTREMISTAS MUERTOS POR SUS PROPIAS BOMBAS

Dicen de Valencia que en el pueblo de Alfafar, cuando los extremistas procedían al reparto de bombas, algunas de estas hicieron explosión, resultando 16 muertos y numerosos heridos.

NUEVAS VICTIMAS

En Zaragoza se registró un nuevo choque entre los sediciosos y la fuerza pública.

Resultaron dos paisanos muertos.

EL SUCESO DE ANOCHE

Anoche, poco antes de las once, ardió un automóvil Citroen, señalado con el número 3.395, que el médico de la Villa de Güímar, don Alcibiades Hernández Mora, había dejado en la Plaza de la Isla de la Madera, frente al Teatro Guimerá, mientras asistía a la función que se celebraba en este coliseo.

Desde los primeros momentos acudieron los bomberos municipales, que sofocaron el incendio, evitando que se propagara a una de las casas contiguas al lugar donde estaba colocado el auto.

Las llamas envolvieron todo el coche, que quedó completamente destruído.

La policía detuvo a los jóvenes Jesús Martín Frías y Elicio Hernández y Hernández, los cuales fueron conducidos a la Comisaría de Vigilancia.

En este centro manifestaron que se encontraban cuidando dos autos propiedad de unos señores que se hallaban en el teatro, y que al encender uno de ellos un cigarro, el fósforo encendido cayó al suelo, ardiendo los residuos de gasolina que había en aquel lugar, procedente de los mismos autos. Las llamas llegaron hasta el coche del señor Hernández Mora, tomando gran incremento desde un principio.

También prendieron en las zapatillas de uno de los citados jóvenes y en la goma de repuestos de otro auto, que no ardió debido a la rapidez conque acudió el chófer para apagar el fuego.

La policía instruyó el oportuno atestado y dió cuenta del hecho al Juzgado de Istrucción.

El incendio produjo gran alarma entre el público que asistía a la función del Guimerá.

Está comprobado que se trata de un hecho casual.

Gobierno civil

Estado de alarma

El bseñor gobernador civil nos facilitó anoche copia del Decreto declarando el estado de alarma en todo el territorio nacional, publicado hoy en número extraordinario de la "Gaceta de Madrid".

Dicho Decreto dice lo siguiente:

"De conformidad con el acuerdo del Consejo de Ministros, y a propuesta de su Presidente, vengo en Decretar lo siguiente:—Artículo Unico—Se declara en todo el territorio Nacional el estado de alarma a que se refiere el artículo 34 de la Ley de 28 de Julio de 1933, en los términos prevenidos por el artículo 42 de la Constitución de la República.—De este Decreto se dará cuenta a Cortes en el plazo de dicho precepto legal determina.—Dado en Madrid, a 9 de Diciembre de 1933.—Niceto Alcalá Zamora y Torres.—El Presidente del Consejo de Ministros, Diego Martínez Barrio."

BOLSA DE MADRID

Libras esterlinas, máximo	40'30
Libras esterlinas, mínimo	40'20
Francos Franceses, máximo ...	48'10
Francos Franceses, mínimo ...	48'00
Dólares, máximo	7'83
Dólares, mínimo	7'81
Liras, máximo	64'90
Liras, mínimo	64'70
Franciso Suizos, máximo	238'00
Francos Suizos, mínimo	237'75
Francos Belgas, máximo	34'20
Francos Belgas, mínimo	34'15
Reichsmark, máximo	2'94
Reichsmark, mínimo	2'925
Florines, máximo	4'95
Florines, mínimo	4'94
Pesos Argentinos, máximo	2'61

JACOB AHLERS Sta. Cruz de Tenerife

AGENTE DE LAS COMPAÑIAS

WOERMANN-LINIE — HAMBURG-AMERIKA LINIE

DEUTSCHE OST-AFRIKA LINIE — HAMBURG-BREMER AFRIKA-LINIE

FECHAS DE SALIDAS DE LOS SIGUIENTES PUERTO

VAPORES	HAMBURGO	BREMEN	ROTTERDAM	AMBERES	LISBOA	LLEGADA A TENERIFE
LIVADIA	20 noviembre			25 noviembre.		3 diciembre
WOLFRAM	5 diciembre	2 diciembre	8 diciembre	9 diciembre		17 diciembre
WAMERU	6 diciembre	9 diciembre		12 diciembre	18 diciembre	22 diciembre
WADAI	18 diciembre		21 diciembre			27 diciembre
KAMERUN	29 diciembre					6 enero

OBSERVACIONES.—El vapor "Livadia" hace escala en Amsterdam el día 23 de noviembre. El vapor "Wameru" hace escala en Funchal. El vapor "Wadai" hace escala en Boulogne sur Mer y Southampton los días 21 y 22 de diciembre respectivamente para tomar pasajeros y correspondencia.

AGENTES DONDES ESTOS VAPORES CARGAN

BREMEN: Hamburg-Bremer Afrika Linie (Lloydgebaude).—HAMBURGO: Woermann Linie A. G. (Afrikahaus). ROTTERDAM: F. A. Voig & Co. (Postfach 1158.—AMSTERDAM: Holland West-Afrifa Lijn N. V. (Prins Hendrikkade 34).—AMBERES: Wm. H. Müller & Co. (Rue de la Bourse 21).—LISBOA: Marcus & Harting Lda. (Rocio, 50.)—FUNCHAL: Joao de Freitas Martins.

No cabe duda

JUAN.—El éxito de los astros modernos de la pantalla es debido al Quadronal, cuyo uso les libra de toda esa serie de pequeñas molestias corporales que ellos, al igual o en mayor medida que los demás mortales, padecen, les permite el dominio de si mismos entre faros, máquinas y ruidos, haciéndoseles trabajar incluso con más soltura y bríos.

PEDRO.—Pues yo sé de uno que a buen seguro no lo toma.

PUAN.—¿...?

PEDRO.—HAROLD LLOYD, porque si lo usara, no hubiera podido filmar aquella película "¡Ay, que me caigo"!

JOSE YANES DORTA

LOS SILOS

Ministerio de Cultura 2010