AÑO XXVII.—NUMERO 10.117

VIERNES, 9 DE ABRIL DE 1937

La Prensa

VIERNES, 9 DE ABRIL DE 1937.—Santos del día: Santa María de Cleofé y Santa Casilda.—Santos de mañana: San Ezequiel y San Macario.—El sol sale a las 5.48; se pone a las 6.26.—La luna sale a las 4.8; se pone a las 4.46.

El hombre ha prescindido de los valores morales que caracterizaban su personalidad y ha entronizado la máquina; pero el resurgimiento del espíritu ha de ser un hecho.
KEYSERLING

FRANQUEO CONCERTADO.—APARTADO 97 | DIARIO DE LA MAÑANA.—SANTA CRUZ DE TENERIFE | OFICINAS: VALENTIN SANZ, NUMERO 15

"La tibieza, la falta de fe en el triunfo definitivo de la sagrada causa de España, son dañinas, son execrables y constituyen implícitamente una modalidad de la moral roja".--El Jefe del Estado, Generalísimo FRANCO

En el frente de Peñarroya las tropas causan 500 muertos al enemigo

Comunicado oficial

DEL GENERALISIMO

Salamanca, 8.—Boletín de información con noticias llegadas a este Cuartel General, hasta las 20 horas del día de hoy:

EJERCITO DEL NORTE.—Quinta División.—Sin novedad.

SEXTA DIVISION.—Frente de Santander.—En Sargentes de Lora se ha efectuado un reconocimiento, cogiendo al enemigo 40 muertos, siendo por consiguiente falsas las noticias que dan las radios enemigas de éxitos sobre estas posiciones, que nunca han existido.

FRENTE DE VIZCAYA.—En Vizcaya continuaron las operaciones con la brillantez de días anteriores, aunque la resistencia enemiga ha sido escasa, avanzándose por el Gorbea-Chitu, Gonga y Arralde. Se ha recogido gran cantidad de armas y municiones, pasándose a nuestras filas 30 milicianos con armamento.

OCTAVA DIVISION.— Cañoneos y pequeños ataques rechazados con importantes bajas para el enemigo.

DIVISIONES DE AVILA Y SORIA.—Sin novedad.

CUERPO DE EJERCITO DE MADRID.—Sin novedad, con ligeros tiroteos.

EJERCITO DEL SUR.—Intentos de ataques abortados en los sectores granadinos. En el de Peñarroya han sido rechazados los ataques enemigos, cogiéndosele a este 80 muertos, solamente en dos posiciones y abandonando más de 500 muertos en los sectores de este frente. Entre los cadáveres recogidos, el de un capitán y un teniente rusos, capitán de milicias españolas, antiguo empleado de Hacienda, y un teniente francés. También ha quedado en nuestras líneas inutilizado un carro de combate ruso y gran cantidad de armamento. En las distintas posiciones se han pasado a nuestras líneas 41 soldados, 35 milicianos, todos con armamento, 48 evadidos más y 15 familias con 78 personas.

Comandancia Militar

DONATIVO

En esta Comandancia General se ha recibido la cantidad de 39 pesetas, con que espontáneamente contribuye a las suscripciones patrióticas el personal de la limpieza pública del Excmo. Ayuntamiento de esta capital.

La expresada cantidad ha sido asignada a las Cocinas Económicas.

Lo que se hace público para general conocimiento.

TELEGRAMA DETENIDO

En la Comandancia General existe un telegrama detenido, depositado en Navalcarnero por Reinaldo Govea Martín.

SUSCRIPCION PARA LOS EJERCITOS DE LOS FRENTES DE OPERACIONES

Donativos recibidos en la Pagaduría Militar de Haberes de Canarias en el día de la fecha:

Don Cristóbal Lemus Hernández, 15'00 pesetas; don Rafael Cruz Torres, 25'00; Los capataces fijos de don Jacob Ahlers siguientes: don Salvador Marrero, 12'00; don Manuel Reyes, 12'00; don Rafael del Pino, 12'00; don Cristóbal Domínguez, 12'00; don Patricio Marín, 12'00; don Eufemio del Pino, 14'00; Los obreros del portalón de a bordo desde el número 2 al 13, excluyendo el número 4, 5'30; don Marcial de la Rosa, 10'00.—Suma lo recaudado hasta la fecha, pesetas 176.255'10.

Santa Cruz de Tenerife 7 de abril de 1937.

Gobierno Militar

SERVICIO DE PLAZA PARA EL DIA 9 DE ABRIL

Jefe de día: El teniente coronel de la Comandancia de Obras y Fortificaciones, don Manuel León Rodríguez.

Imaginaria: El comandante del Grupo Mixto de Ingenieros, número 3, don Manuel Martín de la Escalera.

Hospital: Infantería, tercer capitán.

Vigilancia: Primera zona: un oficial, un sargento y un cabo de Ingenieros. Segunda zona: Un oficial, un sargento y un cabo de Infantería.

Talla en la Caja de Reclutas, 59, (cuartel de Caballería), a las 9 horas, un sargento de Artillería y otro de Ingenieros.

El General Gobernador militar, Alonso.

AVISO

CONSEJO ORDENADOR DE LA EXPORTACION DEL PLATANO

Se necesita una taquígrafa mecanógrafa, experta, para las oficinas de esta Comisaría. Serán preferidas las que, desempeñando igual cargo en oficinas de Sindicatos Agrícolas o Exportadores, sean propuestas por sus jefes, a quienes se previene a dichos efectos por medio de este anuncio.

Dirigirse por escrito a C. O. D. E. P., Comisaría Superior.

INFORMACION DE ANOCHE

Ayer prosiguió el avance por el monte de Gorbea, en Vizcaya, disminuyendo la resistencia enemiga.--El general Miaja excita a los vascos a defender Bilbao.--En Córdoba fué rechazado un ataque, dejando los milicianos centenares de cadáveres en el campo.

CRONICA INFORMATIVA DE LOS ACONTECIMIENTOS ESPAÑOLES

Roma, 8.—Victorioso y arrollador el avance de los nacionalistas en Vizcaya, ha puesto sus vanguardias a treinta y cinco kilómetros de Bilbao. El general Mola, jefe de la Sexta División, que opera en este frente, pronunció una alocución radiada, en la que dijo que la victoria está cerca y que todos los baluartes de la defensa marxista en Vizcaya se hallan en su poder. Agregó que pronto sus fuerzas estarán en las llanuras de acceso a la capital de Vizcaya, y que si Bilbao no se rinde será inmediatamente conquistado.

El jefe del Gobierno vasco, Aguirre, ha reiterado constantemente a los catalanes su petición de que es necesario que inicien un ataque en el frente de Aragón, con la esperanza, según parece, de que los nacionalistas descongestionen el frente vasco; pero los catalanes, preocupados con sus crisis de Gobierno y sus divergencias internas, no dan señales de belicosidad.

"Le Temps", en su edición de ayer, y en primera plana, publica una información sobre la odisea del ex secretario de una agrupación comunista francesa, apellidado Guardin, que se hallaba luchando en España al lado de sus camaradas. Dicho combatiente, por razones que son de suponer, abandonó las armas y logró refugiarse en el Consulado francés de Valencia, el pasado día primero de marzo. El veintiseis salió de Valencia y marchó a Alicante, refugiándose a bordo del buque hospital inglés, "Main". Cuenta horrores de la contienda española y de la situación en la zona roja. Dice que cuando él consiguió escapar, se enteró de que diez compatriotas suyos habían sido llevados al campo de concentración de Albacete.

Oviedo y Bilbao no marchan de acuerdo en lo que respecta a la ayuda recíproca que frente a los ataques nacionalistas en estos decisivos momentos deben prestarse los mineros asturianos y los separatistas vascos. Una prueba de esta desavenencia se encuentra en un largo artículo del periódico "Euskadi", de Bilbao, del cual son los párrafos siguientes:

"Se ha venido diciendo y repitiendo hasta la saciedad que Asturias es un frente de Euskadi. Más acertado sería decir que hoy por hoy, Euskadi es un frente de Asturias. No lo decimos para justificar un anhelo de reciprocidad en la ayuda prestada. Sabemos que no hay auxilio ajeno que valga lo que una organización y una disciplina emanadas de la propia voluntad."

"Oviedo no es ciertamente un objetivo militar. El ataque a la capital asturiana no significa nada como ayuda a Madrid. Los técnicos dicen que en esta guerra los objetivos tienen una importancia más o menos evidente cuando de cooperar a la acción de los camaradas de otros frentes y principalmente ayudar a los de Madrid se trata. En este último caso será un objetivo militar de primer orden tratar de cortar la comunicación ferroviaria Lisboa-París, cosa que puede hacerse por las Vascongadas y no por Asturias. El objetivo de Oviedo es, como se ve, un objetivo de tercer orden, al que por ahora no debe concedérsele importancia."

"Por otra parte, Asturias supera a las Vascongadas en extensión de terreno libre de enemigos. Asturias poco territorio tiene que reconquistar. Euskadi ha de reconquistarlo casi todo. La invasión enemiga nos ha dejado un rincón, un pañuelo, una mínima parte de nuestro territorio. En él tenemos que vivir los vascos y los refugiados. Nuestras principales poblaciones están ahora bajo el fuego enemigo. Eibar, con toda su importancia, está amenazada."

"Cuando esto es así, cuando tenemos apenas donde movernos, cuando nuestra población vive en riesgo constante, cuando Bilbao misma está casi a tiro de cañón del enemigo, que se pasea desde hace tiempo por las calles de Irún, de Vitoria, de San Sebastián, nuestro deber primordial es defendernos y defender a los residentes y refugiados. Vizcaya ha socorrido con mucho dinero y mucho material de guerra y con muchos hombres a Asturias y a Santander. Cuando todo esto ocurre, un cualquiera en un periódico de Bilbao se atreve todavía a decir que nuestra conducta es ególatra."

Como se ve, la situación de los rojos en las Vascongadas, según su propia confesión, es lamentable, y los camaradas de Asturias y Santander no parecen muy dispuestos a cumplir sus compromisos de ayuda en estos momentos en que la victoriosa ofensiva de las fuerzas de Mola amenaza con poner término en Vasconia a la dominación de comunistas y separatistas vascos.

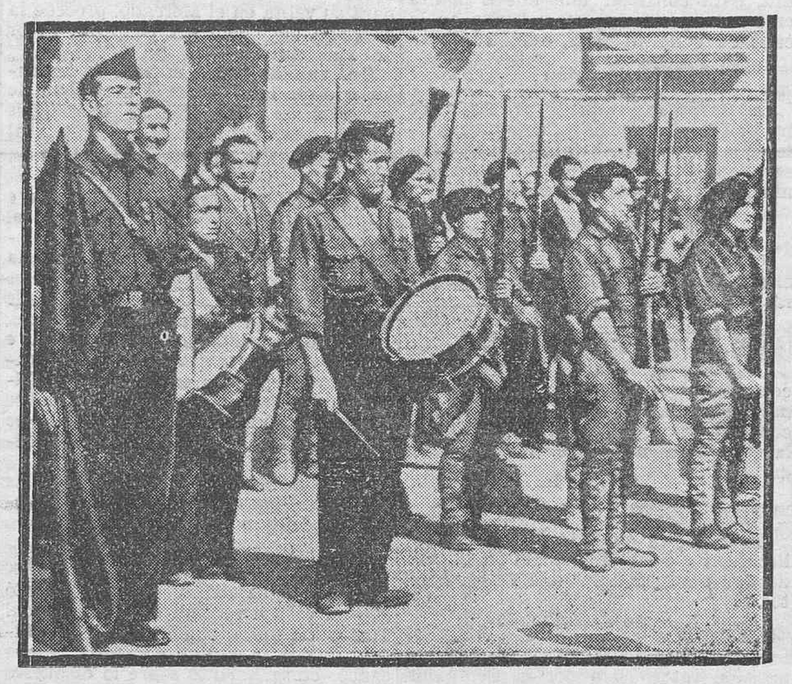

LAS OPERACIONES EN VIZCAYA.—Jóvenes nacionalistas en Vitoria, dispuestos para marchar al frente, que hace días fueron revistados por el general Mola.

TRIUNFOS NACIONALISTAS EN EL NORTE

Ciudad Trujillo, 8.—El general Emilio Mola, jefe del Ejército Nacionalista que opera en Vizcaya, ha manifestado que sus fuerzas cogieron al enemigo en los últimos ataques una cantidad enorme de material.

También se apoderaron los nacionalistas en Olaeta de un importantísimo depósito marxista de municiones. El número de cartuchos que contenía, asciende a medio millón y en la misma relación, fusiles, balas de cañón y granadas.

A pesar de los refuerzos que de diversos sectores de la zona roja vasca se envían, los separatistas no pueden contener el avance de las tres columnas de Mola que marchan briosamente hacia Durango en un movimiento convergente.

El contínuo bombardeo de la artillería del Ejército hace huir a Bilbao a los rojos, estando los caminos que conducen a la capital de Vizcaya ocupados por millares de fugitivos.

BOMBARDEOS DE LA AVIACION EN VIZCAYA

Bilbao, 8.—(Del corresponsal de Havas).—Durante la noche anterior, los aviones nacionalistas bombardearon Sestao, Baracaldo, Bermeo y otras poblaciones de Vizcaya.

El bombardeo se llevó a cabo en varias incursiones, que se prolongaron hasta la madrugada.

En la mañana de hoy, los aviones bombardearon la ciudad de Bilbao.

EL JEFE DE LA AVIACION ROJA LLEGA A BILBAO

Bilbao, 8.—Enviado por el Gobierno rojo llegó procedente de Valencia el jefe de los servicios de Aviación, comandante Hidalgo Cisneros.

IMPRESIONES DEL CORRESPONSAL DE HAVAS

Vitoria, 8.—(Del enviado de Havas).—Durante la victoriosa ofensiva de las tropas nacionales en el frente de Vizcaya, han encontrado resistencia encarnizada por parte del enemigo.

La Infantería trabó combates que duraron algunas horas.

Los avances de la Infantería se vieron facilitados en todo momento por la acción de los aviones, que se mantuvieron incesantemente en el aire, participando en los combates con gran eficacia.

Una de las columnas del Ejército marcha hacia el norte, siendo su objetivo la población de Durango.

Otra columna es dirigida directamente sobre Bilbao.

Traspasados los puertos del Barazar, se facilita la marcha de la Infantería.

OTROS INFORMES

Vitoria, 8.—(Del enviado de Havas).—Hoy ha proseguido la ofensiva de las fuerzas del Ejército del Norte, actuando por la mañana incesantemente la artillería.

A las dos de la tarde, 12 trimotores volaron sobre todo el frente rojo, bombardeando y ametrallando las posiciones enemigas.

Los corresponsales extranjeros visitaron hoy en Vitoria a los mil prisioneros que han caído en poder de las tropas del general Mola.

Todos declararon que fueron obligados a combatir a la fuerza, hallándose satisfechos de encontrarse en la zona nacionalista.

Los prisioneros prorrumpían en gritos de "Arriba España" y "Viva Franco."

ATENTADO EN CATALUÑA

Cerbere, 8.—Han sido detenidos entre Olesa y Montserrat 7 individuos acusados de la agresión de que fueron objeto varios guardias republicanos, muriendo uno de éstos y resultando otro gravemente.

Los autores de la agresión pertenecen a la F. A. I.

DETENCION DE UN BUQUE NORUEGO

Burdeos, 8.—Procedente de Oslo llegó hoy a la bahía de Berrán un vapor de nacionalidad noruega.

Habiendo comprobado las autoridades marítimas que el buque conducía 50 toneladas de explosivos, se ordenó detener el navío, que parece se dirigía a España.

LO QUE DICE EL "DAILY MAIL"

Berlín, 8.—Refiriéndose a la política exterior que emprenderá el señor Chamberlain, al ocupar próximamente la jefatura del Gabinete inglés, el "Daily Mail", entre otras cosas, escribe que una España dominada por Moscú es lo peor que pudiera ocurrirle a Inglaterra.

LA CORONACION DE JORGE VI, POR TELEVISION

Caracas, 8.—Los funcionarios de radiodifusión de Londres han manifestado que se hará un esfuerzo para transmitir por radiotelevisión uno de los aspectos de la ceremonia de coronación de Jorge VI, probablemente la salida de la comitiva real de la abadía de Westminster.

EL PUGILATO VAN ZEELAND-DESGRELLES

Caracas, 8.—En los medios políticos europeos se espera con interés el resultado del pugilato electoral que tendrá lugar el domingo en Bélgica, entre el jefe del Gobierno, Van Zeeland, y el líder rexista, Degrelles, para ocupar un puesto en la Cámara, ya que Van Zeeland no es actualmente diputado.

LOS LINDBERGH

Nueva York, 8.—Ayer aterrizaron sin novedad en Berlín los esposos Lindbergh, que regresan de Asia, a donde realizaron un raid en monoplano.

MUCHOS RECIEN CASADOS VISITAN AL PAPA

Nueva York, 8.—Ayer, por primera vez después de su enfermedad, el Papa recibió en audiencia a personas no eclesiásticas.

Los visitantes fueron ciento once parejas de recién casados.

COMENTARIOS DE LA PRENSA ROJA

Madrid, 7.—"Castilla Libre", órgano de los anarquistas, exhorta a los obreros a alistarse en el Ejército Popular.

"El Sol" ataca la política de no intervención, que dice no favorece a la España revolucionaria.

"Ahora" dice que el cerco de la capital no predispone a cantos líricos. Agrega que la victoria no será una realidad mientras no se lleve a cabo la unidad de todos los partidos y Sindicatos.

Fallecimiento de un palmero ilustre

En Santa Cruz de la Palma dejó de existir, hace pocos días, el ilustre médico, D. Elías Santos Abreu, personalidad de gran relieve en aquella isla, por su vasta cultura y su importante labor científica. El señor Santos Abreu fué durante 41 años Inspector municipal de Santa Cruz de la Palma. Era Director del Museo de Historia Natural y Etnográfico de la Sociedad Cosmológica, y presidente de la Sociedad Económica de Amigos del País.

Fué miembro fundador de la Sociedad Española de Antropología, Etnografía y Prehistoria. Por derecho propio presidió la Sociedad Ibérica de Ciencias Naturales de Zaragoza, perteneciendo además a la Entomológica Española.

En 1916, la Academia de Ciencias y Artes de Barcelona, concedió el Premio Agell a una Monografía de las suyas, sobre los Tendipédidos de las Islas Canarias, nombrándole, además, miembro correspondiente, y haciéndose cargo la citada Corporación de editar por cuenta propia todos los trabajos que sobre la misma materia diera a la luz el señor Santos.

El Ayuntamiento de Santa Cruz de la Palma, como homenaje al doctor Santos Abreu, distinguió con su nombre una de las calles. También la ciudad de Los Llanos, pueblo de su nacimiento, grabó su nombre en una de sus vías.

Desde 1916 al 1930, en que se apartó de sus investigaciones debido a su agotadora labor, y a unos ochenta años de edad, dejó publicadas numerosas monografías.

El doctor Santos descubrió muchas especies de dípteros desconocidos hasta entonces, y varios entomólogos extranjeros, al clasificar especies nuevas, pusiéronle el nombre de Santos.

×

La conducción del cadáver del doctor Santos Abreu constituyó una sentida manifestación de duelo, compuesta por todas las clases sociales y personas que acudieron de los pueblos del interior a rendir el último tributo al sabio palmero. Una hora antes de la dispuesta para su entierro, todo el comercio de la población cerró sus puertas. Invitaron al sepelio, por medio de esquelas, el Excmo. Ayuntamiento de dicha ciudad y las Sociedades Cruz Roja, Económica de Amigos del País, Cosmológica, Urcéolo Obrero, El Españolismo, y además sus familiares. Reciban éstos nuestro sentido pésame.

El general Queipo de Llano dijo:

"Falange Española fué el primer muro opuesto a la corriente avasalladora del marxismo criminal, muro que completó el Ejército, formando el dique que ya no podrá franquear aquélla. Falange Española debe prepararse para dar hombres dispuestos a regir los destinos del país cuando el Ejército, cumplida su misión, vuelva a sus cuarteles y velar exclusivamente por la garantía del orden y por la seguridad de la Patria."

FALANGE ESPAÑOLA DICE...

¡Contra los acaparadores!

Contra los de todas clases y contra los de todas las especies. Porque es intolerable que en estos instantes en que vive España, aun hayan personas despojadas de toda clase de escrúpulos, a quienes les sean indiferentes los momentos duros y difíciles que con resignación soporta el pueblo español; a los que no tienen inconvenientes en acaparar y ocultar cosas imprescindibles, con tal de satisfacer sus ambiciones y colmar sus apetitos. Así ocurre con la plata. Desde hace días, en Tenerife se advierte una escasez de moneda de plata, siendo un verdadero problema el cambio del papel y, a veces, hasta las más pequeñas compras.

Y nosotros tenemos la seguridad absoluta de que la cantidad que estaba en circulación hasta hace pocos días, no se ha evaporado por arte de magia. Su desaparición repentina no encierra para nosotros ningún misterio, porque estamos acostumbrados a observar estos malabarismos de ocultaciones y apariciones en los momentos propicios en que se puede aumentar sin exposiciones un buen tanto por ciento, o ocultar "piadosamente" lo que se posee para decir más fácilmente y con probabilidades de que se lo crean que "atraviesa una situación difícil", "que no puede cooperar a esta obra o a la otra iniciativa, porque no tiene dinero".

Para nosotros está claro que existe el acaparador, que es una especie que surge siempre cuando un país está en crisis. El acaparador y el especulador. Y hay que descubrirlo, donde quiera que se oculte, y sancionarlo para que el castigo sirva de ejemplaridad a posibles imitadores.

No hay derecho a que mientras se vive una vida difícil, en los momentos en que la austeridad y la generosidad y el desprendimiento deben de constituir una norma de conducta entre todos los ciudadanos, exista una minoría de aprovechados que, unas veces comercie con el malestar del país y otra retraiga de la circulación la riqueza monetaria para crear estas dificultades con que tropezamos a estas horas.

Falange Española cooperará con las autoridades a fin de que estos logreros y aprovechados sean descubiertos y se les aplique la ejemplar justicia de la España Azul, que no se puede torcer ni burlar por nada ni por nadie. ¡Arriba España!

De Las Palmas

En favor de Fuerteventura

La Junta del Paro se reunió en el Gobierno civil, bajo la presidencia del señor De la Concha, con el fin de estudiar las obras públicas que se han de construir en Fuerteventura para mitigar la grave situación porque atraviesa la isla hermana.

Reunión en el Gobierno civil

Tuvo lugar en el Gobierno civil una reunión para tratar de una invitación hecha por los alcaldes de los pueblos de las provincias de Madrid y Toledo, a fin de que Las Palmas sea madrina de uno o varios de los pueblos que hayan sufrido los horrores de la guerra.

Necrología

En esta población dejó de existir el respetable señor don José Navarro Ramírez.

—Ha fallecido también la señora doña Rosario Rodríguez, viuda de Ramos.

—El sábado último falleció en esta ciudad la señora doña María Castro Robaina.

Expresamos nuestra condolencia a los familiares de los finados.

Despacho del Comandante General

Visitas

En el día de ayer visitaron al Comandante General el gobernador civil, señor Fuentes Serrano; presidente de la Mancomunidad, señor Salazar; general de brigada, señor Acha; Comisario de las Cocinas Económicas, señor Arrate; jefe de día, teniente coronel de Infantería, señor Del Campo Tabernillas; mayordomo del vapor "Ciudad de Melilla", don José María Mesa; jefe de Hacienda, don Rafael Perdigón; comandante de Ingenieros, jefe de las Milicias de Falange, señor Martínez González; general gobernador militar, señor Alonso.

También visitó al general Guerra el cónsul de Alemania, don Jacobo Ahlers, acompañando a Herr Carl Heinrich Kutochke, jefe de Propaganda del partido nacional socialista de Berlín y a Herr Federico Schmall, jefe de dicho partido en esta capital.

Gobierno civil

Bando sobre atesoramiento de moneda divisionaria

La Secretaría General de S. E. el Jefe del Estado, con fecha 22 de marzo último, dice al Gobierno General lo que sigue:

Se nota en la mayoría de las provincias un atesoramiento de la moneda divisionaria, que crea extraordinarias dificultades en los cambios.

Como esto puede producirse por desconfianza en la moneda nacional y deseo de salvar el valor intrínseco de la plata, así como para producir dificultades en la retaguardia a cuanto significa este glorioso Movimiento, tales muestras de falta de colaboración que opera en forma de derrotismo, con criminales propósitos, si los hubiera, deben ser sancionadas con la máxima severidad, como delito de auxilio a la rebelión, con arreglo al decreto de 9 de noviembre último, así como para facilitar los medios de venir en conocimiento de tales hechos delictivos, por todo lo cual, y por orden de S. E., el Jefe del Estado, se servirá V. E. ordenar a los señores Gobernadores civiles la publicación del siguiente Bando en las respectivas provincias, así como que procedan, por medio de sus agentes, con la mayor actividad, a la persecución de esta clase de delitos, dando cumplimiento a cuanto en el Bando se dispone.

BANDO

DON JULIO FUENTES SERRANO, Gobernador civil de esta Provincia.

HAGO SABER: Que habiéndose observado que algunas personas retraen de la circulación la moneda divisionaria, poniendo otras dificultades al cambio y creándolas así al desenvolvimiento de la vida nacional de esta provincia, inconscientemente algunos, y otros con el propósito de producir perturbaciones, delito éste previsto y penado con arreglo al Decreto de 9 de noviembre último, en el artículo 240 del Código de Justicia Militar, he dispuesto:

Artículo primero.—No podrán retenerse en casas particulares cantidades superiores a cien pesetas en moneda divisionaria (duros y pesetas), debiendo llevar a los Bancos o Establecimientos públicos, para su cambio en papel moneda, la cantidad necesaria para no sobrepasar ese límite.

Artículo segundo.—Los establecimientos públicos y comercios deberán tener la totalidad de su moneda en el cajón de que se sirven para cobros y pagos, o en la caja, no pudiendo negar ni poner dificultad alguna a las peticiones de cambio de los clientes, necesarias para las ventas, mientras exista moneda divisionaria en el cajón o caja citados.

Artículo tercero.—Los Bancos darán cuenta diaria a las Delegaciones de Hacienda de la cantidad de moneda divisionaria existente en los mismos, debiendo atender en sus ventanillas a todas las peticiones de cambio, dentro de la reserva de un margen prudencial para las fracciones resultantes de sus operaciones.

Artículo cuarto.—Las personas que

Ministerio de Cultura 2010

por razones de pago de jornales u otro pago en moneda divisionaria necesiten tener en su poder cantidades superiores a las señaladas, pueden hacerlo con arreglo al artículo segundo del Decreto de 9 de noviembre último, pero deberán dar cuenta a la Delegación de Hacienda de la cantidad de moneda divisionaria que posean, así como de su destino.

Artículo quinto.—Los agentes de mi autoridad podrán, en momento determinado, practicar comprobaciones en los domicilios particulares y en los comercios y establecimientos que hubiesen negado cambio a cualquier cliente, procediendo a la detención de los infractores de estas disposiciones, los cuales serán castigados con las sanciones que en el Decreto antes citado se establecen.

Artículo sexto.—Es deber de todo ciudadano denunciar a los Agentes de mi autoridad a los infractores de las anteriores disposiciones, teniendo derecho el denunciante al percibo del 50 por ciento de la cantidad denunciada.

Artículo séptimo.—Para dar a conocer a quienes así contravienen las disposiciones legales y son traidores a la Causa Nacional, se dará la máxima publicidad a las sanciones.

Espero de los habitantes de esta provincia que darán una vez más prueba de su entusiasmo y cooperación a la Causa Nacional, evitando a este Gobierno la imposición de sanciones, que en caso necesario se impondrán con todo rigor.

Santa Cruz de Tenerife, 8 de abril de 1937.—El Gobernador civil, Julio Fuentes Serrano.

Consejo Ordenador de la Exportación del Plátano

(Sección de Santa Cruz de Tenerife)
Ferrer, número 1

Para dar el más exacto cumplimiento a la disposición de la Comisaría Superior de este organismo, en su aviso de fecha 5 de los corrientes, se encarece a todas las entidades empaquetadoras ajustarse a las siguientes

INSTRUCCIONES

Primero.—Todos los jueves deberá ser comunicado a estas oficinas (teléfonos 1041-1042), el número de racimos de plátanos marcados para cortes durante la siguiente semana, con expresión del número de racimos, hasta 24 kilos, y los que excedan de este peso, remitiendo por el correo seguidamente una relación confirmando las cantidades avisadas por teléfono, en cuya relación se expresará con toda claridad nombres de las fincas donde se encuentren, su situación y nombre del propietario o arrendador, detallando el número de piñas marcadas en cada una. Como estos datos son necesarios para la distribución equitativa de los pedidos, se advierte que de no llegar a nuestro poder los datos en la forma solicitada, no nos será tampoco posible tenerlo en cuenta para la distribución de pedidos.

Segundo.—No permitiéndose el empaquetado de fruta sobrante de una marca para otra, ésta deberá ser remarcada convenientemente, en forma bien visible y en sitio más cercano a la primera mano de cada racimo.

Tercero.—Durante un plazo que expirará el día 25 de los corrientes, todas las entidades empaquetadoras deberán proveerse de cuatro cuños de marca, ostentando cada uno las siguientes iniciales X, H, W y K. Acerca de la aplicación de estos cuños se dictarán oportunamente las normas especiales.

Cuarto.—El empaquetado deberá realizarse en la forma más uniforme posible, siguiendo para ello las instrucciones generales dictadas por la Comisaría Superior y las que en cada caso dispongan los Inspectores de empaquetados.

Quinto.—Las labores de empaquetado deberán realizarse durante las horas del día, debiendo comunicarlo previamente al inspector más cercano en el caso que precisase trabajar en horas de noche.

Sexto.—Los camiones que transporten los frutos deberán proveerse de las colchonetas necesarias para evitar todo estropeo.

Santa Cruz de Tenerife, 8 de abril de 1937.—LA DIRECCION.

Cestas de caña para patatas

Disponibles en Las Palmas
Informarán: Castillo, 58. Santa Cruz de Tenerife

EMPRESAS DE AGUAS

COMUNIDAD "IGONCE"

Por acuerdo de la Junta Administrativa de esta Comunidad y cumplidos los trámites que determinan los artículos 3 y 4 de sus Estatutos, se pone en conocimiento de aquellos partícipes que tengan atrasadas sus cuotas que de no abonarlas antes del día 10 del actual mes, se entiende renuncian a sus derechos de partícipes, por lo que serán sacadas a subasta.

Santa Cruz de Tenerife, 3 de abril de 1937.—La Junta Directiva.

COMUNIDAD CHACORCHE
CONVOCATORIA

Por la presente se cita a todos los accionistas a una Junta general para las nueve del día 11 del actual, en el local social, Avenida de Santa Cruz número 6, al objeto de tratar el siguiente

ORDEN DEL DIA

1.—Lectura y aprobación, si se procede, del acta de la sesión anterior.
2.—Dar cuenta del caudal de agua y demás asuntos de la Comunidad.
3.—Determinar si conviene continuar los trabajos que se están efectuando.
4.—Resolver sobre la construcción de un acueducto hacia el sur.
5.—Manifestaciones de los señores asistentes.

Villa de Güimar, 1 de abril de 1937.—El presidente, Román Pérez y Pérez.

Agrupación de arrendatores de aguas de Chacorche

A la terminación de la anterior Junta, se celebrará la de esta Agrupación para el nombramiento de los cargos elegibles del Consejo de Administración del año 1937 y de la comisión que ha de revisar las cuentas del año 1935 y 1936.

Villa de Güimar, 1 de abril de 1937.—El presidente, Román Pérez y Pérez.

FIRGAS

LA MEJOR AGUA DE MESA
(MINERO NATURAL)
ESTOMACAL
Depósito, Candelaria, 19.
Teléfono, 1145
APERITIVA, DIGESTIVA

Perdió peso y ganó un marido

Rebajó 20 kilos. Parece años más joven. Una joven antes gorda agradece a Kruschen

No es sorprendente que una mujer parezca años más joven, después de librarse de veinte kilos de exceso de peso. Tampoco es de sorprender que una mujer que haya mejorado su apariencia en semejante forma, sea más atractiva para sus amigos.

De manera que probablemente no hay nada de extraordinario en las experiencias de la señorita D. D. De todos modos, son por lo menos interesantes.

"Soy una bailarina—nos escribe—, y aumenté tanto de peso, que no podía encontrar empleo. Comencé a tomar Kruschen, y al terminar el primer frasco encontré que había rebajado cuatro o cinco kilos. Continué tomándolas, y en poco más de tres meses había bajado a 53 kilos, después de haber pesado 68. Ahora tengo trabajo y por nada dejaría Kruschen. Pero, lo que es más importante, desde que Kruschen eliminó mi exceso de peso, me he comprometido. Me siento en la seguridad de que esto nunca hubiera sucedido si no fuera por las Sales Kruschen. Ahora peso 48 kilos y parezco años más joven. —Señorita D. D."

Las Sales Kruschen no rebajarán su peso de la noche a la mañana. Pero si se las toma regularmente por un periodo de tiempo, modificando un poco la dieta y haciendo un poco de ejercicio, media cucharadita en un vaso de agua caliente, tomada todas las mañanas en ayunas, eliminará el exceso de peso y devolverá el peso debido a su figura.

Las Sales Kruschen se venden en todas las farmacias y droguerías.

Falange Española de las J. O. N. S.

Jefatura Provincial de Tenerife

Se ordena a todos los camaradas de primera y segunda línea vistan el uniforme diariamente, sobre todo en las horas de paseo y días festivos.

Todo aquel que pertenezca a Falange Española y su trabajo no le permita durante todo el día vestir el uniforme, usará la camisa el tiempo que dure éste.

Los camaradas jefes de los Servicios Provinciales y Locales de Investigación, ordenarán lo oportuno para dar conocimiento a esta Jefatura del incumplimiento de esta orden.

Santa Cruz de Tenerife, 7 de abril de 1937.—El jefe provincial de F. E.

Sección Femenina

El sábado día 10, a las 6 y media de la tarde, en nuestro local, Méndez Núñez, 9, se celebrará la segunda conferencia de Propaganda a cargo del culto orador camarada Rafael Hardisson, el cual disertará sobre el tema "Estamos folkloricasi".

A esta conferencia podrán asistir las familias de las afiliadas y todas las personas que lo deseen.

Junta Provincial de Economía

CIRCULAR

Reunida la ponencia de materiales de empaque, acordó tasar el siguiente artículo:

Puntas de París.—Caja de 50 kilos, 1 3/4 por 14, pesetas 45'50.

Caja de 50 kilos, 1 1/4 por 15, pesetas 49'50.

NOTA

Se pone en conocimiento de los importadores de tabacos manufacturados la obligación de presentar en esta Junta de Economía relación de las liquidaciones de dicho tabaco, antes de las 12 horas del día 13 del presente mes.

Santa Cruz de Tenerife, 8 de abril de 1937.—El jefe interino de la Sección de Economía.

LA EDAD CRITICA

El cambio de vida es uno de los periodos mas peligrosos en la vida de la mujer. En esa difícil época el organismo se agota dando margen a un desequilibrio nervioso y físico a menos que se tome un tónico potente y eficaz que fortalezca el cerebro y nervios y conserve su funcionamiento normal durante el reajuste en el organismo de la mujer. Este fortificante y famoso regulador y el que aconseja la experiencia es el maravilloso Cordial Cerebrina del Dr. Ulrici.

CEREBRINA ULRICI
NUTRE - FORTALECE
DE SABOR AGRADABLE

Defienda su dinero y salud. Cuando compre el Cordial Cerebrina de Ulrici, no diga meramente Cordial de Cerebrina. Diga Cordial Cerebrina de Ulrici o Cerebrina Ulrici y fíjese que lleve la firma del Dr. G. J. Ulrici en la envoltura y en la etiqueta.

ULRICI MEDICINE COMPANY
NEW YORK, N. Y. CS-16

De las Corporaciones

La sesión municipal de ayer

Bajo la presidencia del alcalde, don Francisco La-Rocha, ha celebrado sesión la Comisión Gestora del Ayuntamiento.

Asistieron los concejales señores Yanes Perdomo, Duque, Llombet, Cruz, Alba y Barrios.

Edificaciones

Se acordó autorizar las siguientes obras particulares:

A don Manuel Aldana, para construír una casa en el barrio de la Salud.

A don Alfredo Rodríguez, para construir una casa en la calle Nueva.

A don Ramón Rodríguez, para construir una casa en el barrio de la Salud.

A don Lázaro Jorge, para construir una casa en el barrio del Uruguay.

A doña Teide Acosta, para efectuar reformas en la casa número 41 de la calle de San Miguel.

A don Fernando Lecuona, para añadir una nueva planta a la casa que construye en la calle de Méndez Núñez, esquina a Pí y Margall.

A don Eleuterio Santos, para construir una casa en el barrio de la Salud.

A don Florentín Noda Arvelo, para construir una casa en el barrio de la Salud.

Quedó sobre la Mesa, para mejor estudio, la petición de don Antonio Saavedra, para construir una nueva planta en la casa de su propiedad, sita en la calle de Valentín Sanz, núm. 39.

Designación

La Corporación quedó enterada de haber sido designado para formar parte de la Junta provincial Antituberculosa, el médico de Asistencia Pública Domiciliaria, don José Sánchez Pinto.

Padrones municipales

Fueron aprobados los padrones de exacciones municipales, prorrogados para el actual ejercicio.

Contribuciones especiales

La Corporación acordó imponer las contribuciones especiales, en su grado máximo, para realizar por el sistema de contrata las obras de urbanización de la calle de Enrique Wolfson, entre las de Los Campos y 25 de Julio.

Fallecimiento de un funcionario

La Comisión quedó enterada del fallecimiento del vigilante del Resguardo de Consumos, don Manuel Felipe Santos.

Recurso desestimado

Visto nuevamente el recurso de reposición interpuesto por la Compañía de Construcciones Hidráulicas y Civiles, contra la adjudicación definitiva a favor del señor Fernández Oliva de las obras de los edificios para Escuela Náutica e Institución Villasegura, la Comisión Gestora, de conformidad con el dictamen del señor secretario, acordó ratificar los acuerdos del Ayuntamiento y desestimar el expresado recurso.

La venta de patatas en el Mercado

A propuesta del alcalde se deliberó extensamente sobre la regulación de los puestos de venta de patatas en el Mercado y de las dificultades y contrariedades que vienen sucediéndose, y se acordó, previa declaración de urgencia, disponer que las cantidades de patatas que los exportadores tienen que destinar para el consumo local, se entreguen las correspondientes a cada día, en la tarde del anterior, a fin de poderlas distribuir entre los revendedores y que en la mañana siguiente el público haga sus compras en los respectivos puestos, evitándose así la larga cola que, como consecuencia del sistema actual, se forman diariamente en perjuicio del consumidor.

Régimen para la explotación del Mercado

También adoptó la Comisión Gestora los siguientes acuerdos:

Que cuando los productores, exportadores o interesados consignen artículos para su venta en el Mercado, procede la exacción del cinco por ciento, a favor del Municipio.

Que cuando por la escasez de artículos u otros motivos haya necesidad de disponer de determinadas cantidades de ellos para asegurar el consumo local de la población, se tengan en cuenta los dos casos que siguen:

Que los productores, exportadores e interesados, atiendan a la venta en el Mercado, con su propio personal, mediante revendedores, en cuyo caso la misión de los empleados municipales es la de ejercer el debido control y cumplir las órdenes que le sean comunicadas.

Que los exportadores, productores e interesados, se valgan de la intervención de los propios empleados municipales, para atender a la venta de los mismos en el Mercado, en cuyo caso se devengará también la comisión del cinco por ciento.

Que en todo caso el importe de las comisiones que se devenguen sea ingresado en las arcas municipales.

La concesión del Teatro

A propuesta del alcalde, se acordó que en toda concesión que se haga del Teatro Guimerá, se consigne la condición de que el concesionario ha de dar exacto cumplimiento sobre lo dispuesto en relación con el subsidio para el combatiente.

DE SOCIEDAD

VIAJEROS

Hoy regresará de la Península el letrado don José V. López de Vergara, secretario del Cabildo Insular.

—Ha regresado de Las Palmas el coronel de Ingenieros, don José Rodrigo Vallabriga.

—De Santa Cruz de la Palma ha llegado el alcalde de aquella ciudad, don Domingo Rodríguez Hernández.

—Para Las Palmas han hecho viaje don Agustín Peñate, don Justino Koppel ,don Marcelino Bello, don Augusto Mayer, don Luis Spiers, don Agustín García y don Francisco Pinto.

—Han marchado a Santa Cruz de la Palma, don Domingo Muñoz, don José Pérez Martín, don Manuel García Alamo y don Juan González Ramírez.

—Para la Península han hecho viaje don Julio J. González, don José Espejo López, don Ildefonso Molina y doña Victoria Fernández.

—De Las Palmas han llegado don Eduardo Benert, don Pedro Armendáriz, don Eduardo Pérez, don Rafael Suárez, don Federico León Santanach, don Manuel Mora y señora, don Juan Ariz, doña Argelia Benítez Tugores, don Juan Guzmán Santana, don Antonio Bonny, don Sebastián Manrique de Lara y don Pedro Pérez Rodríguez.

—Ha llegado de Santa Cruz de la Palma, don Emilio Roig, don Domingo Muñoz, don Jesús Aguilar, don Francisco Juan y don Lorenzo Pérez.

PARA EL FRENTE

Después de restablecerse de las lesiones sufridas en el frente, en breve marchará nuevamente a la Península al objeto de incorporarse al primer Batallón de Voluntarios Expedicionario de Tenerife, que se encuentra operando en la Casa de Campo, nuestro joven amigo el sargento de Infantería, don Juan Iglesias Alvarez.

Le felicitamos por su total restablecimiento y deseamosle un feliz viaje.

ASCENSO

Ha sido ascendido al empleo inmediato, el teniente de Ingenieros, actualmente en el frente de Guadalajara, don Carlos Lecuona Prat.

ENFERMOS

Se encuentra ligeramente enfermo el coronel jefe del Regimiento de Infantería, don José Cáceres Sánchez.

MILITARES

Ha marchado a la Península, para incorporarse al segundo Batallón expedicionario, el teniente de Infantería, din Julio Isidro González.

—También ha hecho viaje a la Península, el alférez del Regimiento de Granada, don Jesús Chávez Díaz.

HERIDO CONVALECIENTE

Dentro de breves días llegará a esta capital el soldado voluntario del segundo batallón expedicionario de Tenerife, que manda el comandante Machado, el jóven, don Pedro Rumeu Mandillo, hijo de nuestro distinguido amigo, don Pedro Rumeu García.

Nuestro paisano tuvo una valiente actuación en el sector en que prestaba servicios, resultando herido en una acción heróica, cuando desempeñaba una misión delicada.

En el Hospital Nuevo de Palencia ha sido ya dado de alta, habiéndosele concedido la convalescencia para esta isla.

EDICTO

Don Emilio Gutiérrez Salazar, Alcalde de la ciudad de La Laguna.

HAGO SABER: Que en cumplimiento a lo dispuesto por la Junta Provincial de Beneficencia, sobre el padrón de Asistencia Benéfico-Social de esta provincia, y debiendo procederse a la confección de los Padrones de Centros Infantiles y de Asistencia Social, al objeto de que no existan huérfanos o abandonados, vejez desvalida ni hogar en el que se carezca de lo imprescindible para el desenvolvimiento de las necesidades más perentorias, deberán cuantas personas se crean con derecho a ello, interesar ser incluídas en el Padrón que se formará para los Centros Infantiles, todos los niños huérfanos de padre y madre; hijos de viuda sin medios de vida suficiente para su sostenimiento; hijos de viudo o de matrimonio en paro forzoso, no debiendo exceder de doce años los niños que han de ser inscriptos en dicho Padrón, teniendo preferencia de derecho las familias en que hubieren enfermos o impedidos para el trabajo. Asimismo se confeccionará otro Padrón de Asistencia Sociál, en el que se han de comprender todos los sexagenarios o impedidos para el trabajo, que no tengan medios económicos para sus sustentos; obreros en paro forzoso, que no cuenten con ingresos económicos de ninguna clase, y dentro de esta circunstancia tendrán prelación los que bajo su mismo techo tengan que atender al mayor número de hijos o familiares, siendo más preferente aún si alguno de ellos estuvicse enfermo o impedido para el trabajo.

Las declaraciones que sobre este particular se hagan por las personas que deban ser incluídas en dicho Padrón de Beneficencia, serán informadas por los señores curas párrocos y tenientes de alcaldes de los Distritos municipales correspondientes, a fin de exponerlo al público por el plazo de diez días, para oír reclamaciones de aquellas personas que se crean perjudicadas, por haberse tenido en cuenta o por creerse con mejor derecho a prelación.

Lo que se hace público para general conocimiento del vecindario.

Ciudad de San Cristóbal de La Laguna, 2 de abril de 1937.—E. Gutiérrez Salazar.

×

Don Emilio Gutiérrez Salazar, alcalde de la ciudad de La Laguna y Presidente de la Junta Municipal del Subsidio Pro-Combatientes.

HAGO SABER: Con el fin de que la adquisición de sellos y billetes para el cobro del recargo establecido sobre la venta de perfumes, jabones, tabacos; consumiciones en cafés, bares, confiterías y establecimientos similares; en hoteles, pensiones, fondas, hospederías, posadas, y de entradas a espectáculos públicos, etc., etc., de esta ciudad y su término municipal, con destino al Subsidio a familiares de combatientes, pueda realizarse por los interesados con la mayor facilidad, he dispuesto que el despacho de aquellos documentos se verifique todos los días hábiles, de las 10 a las una, por la mañana, y de 3 a 5, por la tarde, en la Oficina de la Junta Municipal, sita en el edificio del Excmo. Ayuntamiento.

Al propio tiempo, recuerdo a los empresarios de espectáculos, dueños de establecimientos y otras personas comprendidas en la exacción de dicho recargo, el ineludible deber que tienen de proveerse de los sellos y billetes mencionados, en la forma prevenida en el edicto del Excmo. señor Gobernador civil presidente de la Junta Provincial; excitando a la vez el patriotismo y celo de los mismos, para que cumplan exactamente las disposiciones dictadas; en la inteligencia de que los contraventores serán inexorablemente sancionados con multas y demás responsabilidades a que haya lugar.

Y, por último, se hace presente que las organizaciones de Falange Española y Acción Ciudadana, han sido encargadas por la Superioridad de ejercer una constante y eficaz inspección y vigilancia para asegurar el estricto cumplimiento de lo ordenado.

Ciudad de San Cristóbal de La Laguna, 2 de abril de 1937.—E. Gutiérrez Salazar.

Primer aniversario de la señora

Doña Aurora González Reyes

Que falleció el 11 de abril de 1936 después de recibir los auxilios espirituales

Sus hijos, doña Edelmira y don Antonio Lugo González; hijos políticos, don Ulpiano Morales y doña María Lourdes González Reyes; hermanos, nietos, primos, sobrinos y demás parientes;

Suplican a sus amistades y personas piadosas la tengan presente en sus oraciones y asistan a la misa que por su eterno descanso se dirá mañana sábado, a las 7 de la mañana, en la iglesia de San Francisco, ante el Altar Mayor de Nuestra Señora del Carmen, por cuyo señalado favor les vivirán agradecidos.

Santa Cruz de Tenerife 9 de abril de 1937.

Actos patrióticos para el domingo

El domingo próximo se celebrarán en los pueblos de Icod y Los Silos, actos de propaganda patriótica, en los que tomarán parte destacados oradores y el Delegado de Prensa y Propaganda, señor González de Mesa.

Según tenemos entendido, existe gran entusiasmo en aquellos pueblos con motivo de la celebración de tales actos, que vienen constituyendo éxitos sucesivos para la Delegación de Prensa y Propaganda.

El primer acto se celebrará en Icod a las doce de la mañana, y el segundo en Los Silos, a las 4 de la tarde.

AVISO

SERVICIO OFICIAL DE INSPECCION, VIGILANCIA Y REGULACION DE LAS EXPORTACIONES (S. O. I. V. R. E.)

Se inserta a continuación la orden de S. E. el Excmo. Sr. General Comandante General de Canarias, que me transmite para su conocimiento y cumplimiento el señor Comisario Superior del Consejo Ordenador de la Exportación del Plátano (C. O. D. E. P.), con fecha 7 de los corrientes:

"Interésole escrupulosa vigilancia muelle y empaquetados, para el exacto cumplimiento de acuerdos recaídos Consejo Ordenador respecto lleno y condiciones perfectas selección y buen empaquetado plátanos, haciendo presente a todos que las contravenciones intencionadas serán castigadas por mi autoridad con cierre definitivo de empaquetados, lo cual me propondrá, por mediación del Comisario Superior, esperando dé publicidad en la Prensa a este despacho, para que sea por todos conocido. De orden de Su Excelencia.—El Comisario Superior, José Samsó. Rubricado."

Santa Cruz de Tenerife, 8 de abril de 1937.—El Ingeniero Jefe del SOIVRE, Serafín Sabucedo del Arenal.

Conferencias

Esta tarde, a las cuatro y media, dará una conferencia en el Taller Patriótico de esta capital, tratando sobre un tema de actualidad, el canónigo de la Catedral de La Laguna, don José García Ortega.

Falange Española

La concentración del domingo en La Laguna

El domingo próximo, día 11, a las tres de la tarde, tendrá lugar una concentración en la Plaza de San Francisco de La Laguna, en homenaje a los caídos de Falange.

En dicho acto harán uso de la palabra el jefe provincial de Prensa y Propaganda, Francisco Aguilar, y el jefe provincial, Juan Cañizares.

Mañana sábado, a las diez de la mañana, se celebrará un funeral, en la Catedral de La Laguna, en sufragio de los falangistas muertos por España.

RECAUDACION DE HACIENDA

ZONA DE LA LAGUNA

Se pone en conocimiento de los señores contribuyentes comprendidos en la Zona de La Laguna, que la cobranza voluntaria de la contribución Rústica, Urbana e Industrial, del primer trimestre del actual ejercicio, quedará abierta el día 25 de marzo hasta el día 15 de abril en la inteligencia de que una vez transcurrido este plazo, incurrirán en el apremio previsto en el vigente Estatuto de Recaudación.

Asimismo se advierte a todos aquellos que tengan contribuciones atrasadas, que por la Superioridad se ha ordenado a esta Agencia Ejecutiva, se proceda inmediatamente al embargo y subasta de todos sus bienes, por lo que deben apresurarse a satisfacer los descubiertos atrasados a fin de evitarles los perjuicios consiguientes.

El Recaudador, José Sierra Giménez.

Comunión Pascual

El próximo domingo, a las ocho y media de la mañana, tendrá lugar en los Establecimientos Insulares de Beneficencia, de esta capital, el acto de administración de la Comunión Pascual a los enfermos de este Centro, acto que promete resultar muy solemne.

Asistirán las primeras autoridades militares y civiles de la plaza.

Consultorio Médico

ESPECIALIDAD: PARTOS Y ENFERMEDADES DE LA INFANCIA
Consulta, de 9 a 12. Domicilio: Hotel Camacho, Tacoronte

Hotel "NEGRESCO"

RESTAURANT

EL MAS MODERNO DE TODAS LAS ISLAS. — SITUACION ESPLENDIDA. — RECIENTEMENTE INSTALADO. — 40 HABITACIONES CON CUARTO DE BAÑO, AGUA CORRIENTE CALIENTE Y FRIA, Y TELEFONO EN TODAS LAS HABITACIONES.

GRAN CONFORT — COCINA EUROPEA

CONDICIONES ESPECIALES PARA ESTABLES Y FAMILIAS DE ESTANCIA PRLONGADA

DIRECTOR PROPIETARIO: FRANCISCO GINER ARACIL.
Teléfoons: 5-8-0-5 y 5-8-0-6
ALAMEDA DE COLON, LAS PALMAS
(GRAN CANARIA)

¿Sabe usted lo que representa COCINAR CON COK?

UN GASTO DE 5 A 10 PESETAS AL MES,

Es decir: Un ahorro de 20 a 40 pesetas

SOBRE EL COCINAR CON GAS O CON PETROLEO.

RECUERDEN QUE:

EL COK ES MUCHO MAS ECONOMICO QUE EL GAS Y EL PETROLEO. NO ES PELIGROSO.

NO PRODUCE HUMO, NI GASES, NI ENSUCIA, TODO INCONVENIENTES NATURALES DEL CARBON DE PIEDRA. DA MAS CALORIAS QUE ESTE, Y, NO OBSTANTE, SU PRECIO ACTUAL ES

50 por ciento más barato

Infórmese en los almacenes de la UNION ELECTRICA DE CANARIAS S. A. (en la Central Eléctrica o en la Fábrica de Gas.)

VEAN LAS COCINAS ECONOMICAS QUE VENDEMOS A PRECIO DE COSTO, A TITULO DE PROPAGANDA.

Ministerio de Cultura 2010

Parque Recreativo

A las 6'30 y a las 10, Warner Bros, presenta la sugestiva revista,
WONDER BAR
Por Al Jolson, Kay Francis, Dolores del Río, Ricardo Cortez y Dick Powell.
A las 8'15, Por última vez Cifesa presenta,
HEROES DEL AZAR
Por Regis Toomey y Evelyn Knapp.
CINE LA PAZ.—A las 8 y a las 10.—Warner Bros presenta la bonita revista
VAMPIRESAS 1934
Por Joan Blondell, James Cagney, Ruby Keeler y Dick Powell.

Royal Victoria

A las 6'30, organizado por el Crupo Protector del Soldado, la producción
ROBERTA
A las 8'15 y a las 10, Hispano Fox Film, presenta la espectacular revista,
ESCANDALOS 1935
Por la pareja del cine Alice Faye y James Dunn.
Mañana, "BRINDEMOS POR EL AMOR", por el tenor Tino Martini.

Cine Numancia

A las 6'30 y 10, precio 1'50.—Función por la Agrupación "Amigos del Arte", 1.—Sinfonía por la orquesta. 2.—El pasillo cómico,
NO SE PUEDE SER GUAPO
3.—La zarzuela de Muñoz Seca, con música del maestro Serrano,
EL CONTRABANDO
Fin de fiesta por los elementos de la Agrupación.
Nota.—Los encargos se reservan hasta 15 minutos antes de la función.

CINE AVENIDA

A las 7 y media, estreno de la producción
VOLANDO HACIA RIO JANEIRO
Por Dolores del Río y Raul Roulien.

Norddeutscher Lloyd

El magnífico vapor turista alemán de 14.000 toneladas,
"STUTTGART"
saldrá de Santa Cruz de Tenerife el día 22 de abril de 1937 con destino a los puertos de
FUNCHAL, COWES (Inglaterra) Y BREMEN
admitiendo pasajeros de primera clase, hasta las 4 de la tarde del día 21.
Para más informes: JACOB AHLERS, teléfono 1140.

Oldenburg-Portugiesische Dampf-schiffs-Rhederei

PARA HAMBURGO

Saldrá de Santa Cruz de Tenerife el próximo viernes, día 9 de abril, el vapor frutero alemán,
"TENERIFE"
admitiendo frutos bajo y sobre cubierta, plátanos hasta las cinco de la tarde y tomates hasta las siete, del día de salida.
Para más informes: JACOB AHLERS, teléfono núm. 1140.

Norddeutscher Lloyd de Bremen

Para VIGO y AMBERES

Y ROTTERDAM CON TRASBORDO EN AMBERES

Saldrá de Santa Cruz de Tenerife el próximo viernes, 9 de abril, el vapor frutero alemán
"MARGARETHE CORDS"
admitiendo fruta bajo y sobre cubierta, hasta las siete de la tarde del día de salida.
Para informes: El Agente, MANUEL CRUZ.

Yeoward Line

AVISO A LOS EXPORTADORES DE FRUTOS

El vapor "AVOCETA" cargará en este puerto el próximo viernes, 9 de abril, con destino a Liverpool, vía Las Palmas, admitiendo fruta hasta las siete de la tarde de dicho día.
El vapor "GARTABON" cargará en este puerto el próximo martes, 13 de abril, con destino a Liverpool, DIRECTO, admitiendo fruta durante todo el día.
RICHARD J. YEOWARD, MARINA, 43.

Booth Steamship C.º

EL VAPOR
BENEDICT
hará escala en Tenerife el día 9 del actual, directo para
LONDDRES
siempre que haya la necesaria cantidad de tomates, plátanos y patatas para embarque.
Para toda clase de informes, **AGENCIA VIUDA DE MOLOWNY,** Emilio Calzadilla, 2, teléfono, 52.

Gobierno civil

Pago de subsidios

En la visita realizada por el señor Gobernador civil presidente, a la isla de la Gomera, fué satisfecha la suma de 11.577'00 pesetas, por cuenta de los subsidios a familias de combatientes, que alcanza a las semanas del 1 de marzo al 3 de abril, ambos inclusive, según el siguiente detalle y Juntas Municipales que se expresan:

Agulo, 238 pesetas; Arure, 425; Hermigua, 1.972; Vallehermoso, 5.287; Alajeró, 1.309; San Sebastián, 2.346.

Total: 11.577.

×

En las Oficinas de esta Junta Provincial de Subsidios se hallan al pago las siguientes nóminas correspondientes a las Juntas municipales que se citarán y que comprenden las semanas del 1 de marzo a 3 de abril actual:

Tegueste, 816'00 pesetas.

Sauzal, 884'00 pesetas.

Las dichas son las únicas nóminas recibidas en condiciones de ser libradas.

A medida que se rinda el servicio de nóminas y se remita la copia del padrón revisado se irán poniendo al pago.

El Día del Plato Unico

Se recuerda a los señores propietarios de Hoteles, Pensiones y casas de comidas, que debiendo ser liquidado el día 11 de los corrientes el Plato Unico, correspondiente al día 1 de abril, incurrirán en falta y serán sancionados los que no lo hagan efectivo antes de la fecha citada.

Información judicial

Sentencia

Por la Sala de lo Civil de esta Audiencia se ha dictado sentencia en los autos de divorcio tramitados en este Juzgado a petición de doña María de las Nieves Medina Felipe, contra su esposo, don Gil Brito González.

Por el fallo de dicha sentencia, y con fundamento en las causas 4, 5 y 8, se declara haber lugar al divorcio y disuelto el vínculo conyugal que une a la actora con el demandado, a quien se declara cónyuge culpable y se le condena en costas, quedando la descendencia al cuidado de la madre, y privándose al padre de la patria potestad, desestimándose la reconvención articulada por el esposo, de la cual se absuelve a la actora.

Dirigió a la actora el abogado, don Benigno Mascareño Hernández.

Estación Meteorológica del Grupo Mixto de Artillería núm. 2

Presión atmosférica media, 766'4; temperatura media, 21'2; idem máxima, 27'4; idem mínima, 13'4; humedad media, 76; dirección del viento, E. S. E.; velocidad del viento en km. por h., 5; estado del cielo, despejado; estado del mar, llana.

Santa Cruz de Tenerife, 8 de abril de 1937.

Lamport Holt

El magnífico vapor inglés
"LINNELL"
saldrá de Santa Cruz el día 12 al 13 de abril, con destino a
LIVERPOOL
con hueco disponible para fruta sobre cubierta.
Agentes, TENERIFFE COALING Co., LIMITED, Castillo, 84.

Furness Houlder Line

Siempre que se le pueda ofrecer bastante carga, el vapor inglés,
"DUQUESA"
hará escala en Santa Cruz el día 9 de abril, con destino a
LONDRES
con hueco disponible para fruta sobre cubierta.

Para decidir sobre la escala de dicho vapor, se ruega a los señores exportadores soliciten el sitio que necesiten dos días antes de la fecha indicada, y si sus ofertas alcanzaren un mínimum de 5.000 bultos, se ordenará al Capitán, por radio, entrar en este puerto.

Agentes, TENERIFFE COALING Co., LIMITED, Castillo, 84.

Vapores para Londres

Que admiten carga

Abril 11.—"ROTHESAY CASTLE".
" 15.—"AVELONA STAR".
" 21.—"BALMORAL CASTLE".
Abril 22.—"GLOUCESTER CASTLE".
" 23.—"SULTAN STAR".
" 24.—"MAMARI".
" 29.—"ANDALUCIA STAR".
Mayo 1.—"CERAMIC".
" 6.—"RODNEY STAR".
" 7.—"GARTH CASTLE".

CASO DE ALTERACIONES EN LAS FECHAS DE LLEGADA SE AVISARA OPORTUNAMENTE A LOS SEÑORES EXPORTADORES.

Para más informes, HAMILTON & C.º

JACOB AHLERS Sta. Cruz de Tenerife

AGENTE DE LAS COMPAÑIAS

WOERMANN-LINIE
DEUTSCHE OST-AFRIKA LINIE
HAMBURG-BREMER AFRIKA-LINIE

FECHAS DE SALIDAS DE LOS SIGUIENTES PUERTOS

VAPORES	HAMBURGO	BREMEN	AMBERES	LISBOA	LLEGADA A TENERIFE
TUBINGEN	27 de marzo	29 de marzo	1 de abril	7 abril	10 abril
NEMEA	6 de abril		10/11 de abril		19/20 de abril
USARAMO	17 de abril		1/20 abril		27 abril
INGO	21 de abril		23/24 abril		1 mayo

AGENTES DONDE ESTOS BUQUES CARGAN:

HAMBURGO: Woermann-Linie A. G. (Ausg. Frachtabt).—BREMEN: Hambug-Bremer Africa-Linie.—ROTTERDAM: F. A. Voig & Co. (van Vollenhoven straat 14).—AMSTERDAM: Voigt & Geber (Amstel 20/22).—AMBERES: J. Randazhe-Bally (Rue des Tanneurs 39).—LISBOA: Marcus & Harting Lda. (Rocio 50).

OBSERVACIONES.—El vapor USARAMO hace escala en Boulogne sur Mer, el día 21 de abril, y en Southampton, el mismo día solamente para tomar pasajeros y correspondencia.

Gacetillas

Del 12 al 13 del actual hará escala en este puerto el vapor inglés, "Linnell", que será despachado para Liverpool, con un cargamento de frutos.

×

¡INGLES! Horace Whitten, profesor especializado en la enseñanza del idioma. Palace Hotel, Plaza Iglesia. Tlfo. 1070.

×

URGENTE. Caballero español con fianza, ofrécese administrador o cargo honorable, conoce leyes, oficinas y comercio. Puede dar enseñanza cinco idiomas y castellano, a españoles o extranjeros. París-House, Cruz Verde, 16. Teléfono 117.

×

Para hoy tiene anunciada su llegada a este puerto el vapor inglés, "Duquesa", que procede de la Argentina y se dirige a Londres.

×

DESEO COMPRAR solar aproximado a 150 metros cuadrados, económico, para casa terrera y no lejos de la población. Ofertas por escrito, a "Abril", en esta Administración.

×

RADIO.—Se desea adquirir una en buenas condiciones.—Razón, Castillo, 28, primer piso.

×

Esta noche será despachado para Vigo y Amberes, con un cargamento de frutos, el vapor alemán, "Margarethe Cords".

×

POR MARCHAR A LA PALMA, dentro de breves días.—Nada de superstición, sino un estudio exacto para averiguar los hechos más importantes pasados, presentes y venideros; como: duración de vida, carácter, talento, aptitud, amores, fortuna, peligros, viajes, muertes de personas queridas, enfermedades, etc. Consulta, de 10 a 12 y de 3 a 5. Consultas a domicilio.—Dirección: Hotel París House, teléfono 117; Doctor Rogelio García González.

×

A las seis de la mañana de hoy llegará a este puerto el vapor inglés "Stuart Star", que desde Buenos Aires se dirige a Londres.

A las cinco de la tarde llegará el trasatlántico de la misma Compañía, "Almeda Star", que procede de Londres y escalas y se dirige a Río Janeiro, Montevideo y Buenos Aires.

Ambos buques atracarán al muelle para aprovisionarse de combustible líquido.

×

SE DESEA COMPRAR 3.200 metros de tubería de hierro galvanizado, de tres pulgadas de diámetro, o mayor, usada, pero en buen estado. Dirigir ofertas a la Comunidad "Aguavista", en esta capital, Imeldo Serís, 63.

×

LABORATORIO CRISTELLYS. — Plaza de San Francisco.

VENTAS VARIAS

SE VENDE un motor-bomba, de 2 HP., propia para elevar agua; también para emplearlo con dos mangueras para el lavado de desinfectantes, para plataneras y jardines y árboles frutales; gastos, 2 y medio litros, junto con aceite; ocho horas; precios económicos. Informarán en esta imprenta, iniciales ACM.

×

SE VENDE un juego de cuarto de caoba, en un precio económico, con facilidades de pago. Razón, Ferrer, 28.

×

SE VENDE una máquina Singer, en buenas condiciones y precio económico.—Informes, Cruz Verde, 8, Peluquería Moderna.

×

SE VENDE un coche pequeño, marca "Austin", 7 HP., modelo 1935. Razón, en el estanco Oriental, esquina a San Francisco Javier.

◆◆

URGENTE.—Por ausentarse se vende una mesa de escritorio con poco uso, una cómoda, una rinconera de caoba, una mesa de noche, un mostrador sin usar propio para bazar, joyería, dulcería o estanco de 2 metros de largo; una mampara, plantas, etc. Razón Lucas F. Navarro, esquina a Ruiz Zorrilla, 7, bajo derecha y en Teobaldo Power, 4.

×

BUICK DE CINCO PLAZAS.—Se vende uno completamente nuevo de cinco plazas modelo 1935. Darán razón en el garaje de don Juan Rodríguez López.

×

SE VENDEN, a precio económico, 59 tomos del Diccionario Enciclopédico Espasa, faltando 11 para completar.—Informes, en esta Administración.

×

SE VENDE madera esmaltada de un cuarto, un gramófono, un gabinete, maceteros y varios muebles. Informes, Callao de Lima, 9.

×

SE VENDE una sala y un comedor casi nuevos. Razón, Méndez Núñez, 16.

×

COCHE de 2 plazas y 5 HP, se vende o se cambia por moto. Razón en la Cuesta, número 42, almacén de Juan Cabrera.

×

ALMACEN de comestibles se vende, dando facilidades para el pago en un barrio bien situado de esta capital. Informarán Jesús Nazareno, 26.

×

OCASION.—Se vende una máquina Singer y otra Brage, una para coser y bordar y otra para coser, completamente nuevas, a buen precio; y tres cubiertas de coche, número 780 por 150, completamente nuevas.—Para informes, Pasaje de Calzadilla, trasera del Escuadrón, número 1.

×

POR TRASLADO, se vende un dormitorio sencillo, compuesto de un armario, una cama, un colchón, una mesa grande y una mesa de noche.—Puede verse en la calle Prolongación de Robayna, 7, de 4 a 6.

×

URGENTE.—Vendo un buen negocio, por no poderlo atender, junto a la plaza del Mercado.—Miraflores, 17.

◆◆

SE DESEA vender una máquina de escribir, Royal, grande, con mesa; un magnífico buró americano con sillón, una mesa ministro, con sillón y librería; todo de roble; una magnífica radiogramola y un coche Ford, de 8 HP.—Informes, en esta imprenta, Matías.

×

SE VENDE una buena estantería de Riga, completamente nueva, compuesta de dos cuerpos, con hojas de cristales el superior y de 5 metros de largo por 3 de alto.—Razón, almacén de don Alberto Camacho, San Francisco, 11.

La función de hoy en el Royal Victoria, a las 6 y 30, la organiza el Grupo Protector del Soldado. Se exhibirá la producción "Roberta", por los afamados artistas Fred Astaire y Ginger Rogers.

×

ATENCION.—No olvidarse, el mejor plátano y de más alimento es maduro al natural, y lo encontrará usted en la Frutería Taoro, Candelaria, núm. 15. Lo mejor de lo mepor, pruébelo para que se convenza. También hay huevos del país, a 5 por una peseta.

×

SE INTERESA una habitación amueblada, en casa particular.—Razón, restaurant "La Madrileña".

×

COCHINILLA GRIS.—Se admiten ofertas con muestras, en Tigre, 3, bajo, derecha.

×

Telegramas detenidos en esta Central de Telégrafos por desconocerse sus destinatarios:

Aurora, viuda de Roca, Puerta Canseco, 18.

Lourdes Pérez, Santiago, 4.

Ricardo Duque Suárez.

Miguel Ruiz Seofilo, Carretera, 28, Santa María de Gracia.

Rosa Díaz, Imeldo Serís, 77.

×

EL R. P. JUAN VILA, Escolapio y Maestro Superior, se ofrece para dar clases particulares.—Informes: Hotel Orotava, de 10 a 1.

×

ACADEMIA DE CORTE "MARTI".—Enseñanza completa de corte y confección, por profesora diplomada. Además se hace cargo de toda clase de costura e incrustados. Precios módicos.—Ferrer, número 71.

×

Ayer llegó de Cádiz y Las Palmas, con pasajeros y carga general, el vapor de la Compañía Trasmediterránea, "Ciudad de Melilla".

×

SE COMPRAN máquinas de escribir pagándose buenos precios. Castillo, 54, a. M. F. Yanes

×

COMPRA-VENTA de toda clase de muebles.—Informes Calle del Sol, número 18 antiguo y 22 moderno, de 10 a 12 de la mañana, todos los días laborables.

×

PLATANOS SELECTOS madurados al natural. Por el máximo de tiempo que permanecen madurándose en la planta, y luego en departamento especial, contienen la mínima cantidad de ácido, y por lo tanto resultan altamente digestivos, laxantes, aromáticos, alimenticios y de un sabor riquísimo. Con toda confianza pueden dársele a los niños, vigorizar a los adultos, prolongar la vida de los ancianos y ser muy útiles a los enfermos y convalecientes. Se venden en la Casa de Régimen, Suárez Guerra, 20.

×

LABORATORIO CRISTELLYS. — Plaza de San Francisco.

×

SE ACABA de inaugurar un estupendo café-merendero, donde se sirven los mejores vinos y armaderos de todo el Archipiélago. Desde las tres en adelante encontrarán ustedes los ricos cabritos, conejos salvajes, el rico cherne con papas y otra infinidad de tapas y armaderos imposibles de enumerar. Calle de Iriarte, 10, esquina a Porlier. Su dueño don Felipe Fregel.

×

SOCIEDAD "LA BENEFICA".—Esta Asociación necesita una persona formal y seria que reuna condiciones para desempeñar el puesto de Conserje, quién tendrá a su cargo además el servicio funerario adscrito a la mencionada Sociedad. Se prefiere a persona casada, sin hijos, ya que ha de habitar en el local social. Dirigirse las solicitudes por escrito al señor Presidente.

CASAS EN ALQUILER

SE ALQUILA la casa de reciente construcción situada en la calle de 25 de Julio núm. 36, próxima al Hotel Pino de Oro. Para informes dirigirse a la calle del General O'Donnell, 5, moderno, Subdirección de Royal Exchange Assurance.

×

SE ALQUILA, en La Cuesta, una casa, próxima al depósito de agua del tranvía, frente a la carretera.—Informes, San Clemente, 9.

×

ALQUILO, en La Laguna, dos casas, una grande y con huerta, en la calle de Santo Domingo, frente al Seminario, y otra pequeña, en la calle del Peso.—Informes en La Laguna, Herradores, 57, teléfono número 1516.

×

SE ALQUILAN varios hotelitos, en Salamanca Chica. Razón, Tribulaciones, 28, de 1 a 2.

×

SE ALQUILA una casa en inmejorable situación, compuesta de tres dormitorios, sala, baño y todo el servicio, sita en la Prolongación de la Avenida de Asuncionistas, al lado de los talleres de Quintana. Informan en dichos talleres.

×

SE ALQUILA el espacioso hotel de la calle General Antequera, número 8, dotado de todos los adelantos modernos y rodeado de jardines. En la misma casa darán razón.

×

CASA EN LA LAGUNA, se alquila, calle de Santo Domingo, números 5 y 7, inmediata a la parada de tranvías y autobuses. Tiene sala, comedor, cinco dormitorios, cuarto de baño, terraza y demás servicios. Alquiler, ciento diez pesetas. También se alquila, junto o separadamente, garaje o depósito amplio, inmediato a la casa.—Informarán, en la calle de Viera y Clavijo, 26, teléfono 247, en esta capital.

×

SE ALQUILA una hermosa y ventilada casa, compuesta de varias habitaciones y todo el servicio, en la calle de Porlier, 44.—Informará, Olegario Carmona, Bernabé Rodríguez, 4, teléfono 1065.

FINCAS Y SOLARES

SE VENDEN 16 almudes de tierra, en Los Rodeos, cerca de El Charcón, y una casa pequeña en La Cuesta, frente a Cinelandia; precios económicos.—Informes en La Laguna, calle de los Alamos, 8, Angel Amador, y en San Andrés, su hijo.

PISOS Y HABITACIONES

SE ALQUILA una habitación amueblada o sin amueblar, en Miraflores, 5, izquierda, altos de la lonja de pescado. Tiene derecho a todo servicio.

×

SE ALQUILAN dos habitaciones juntas, con derecho a comedor, cocina y servicio, en casa nueva y formal.—Razón, San Miguel, 8, segundo piso.

×

SE ALQUILAN dos habitaciones con ventanas a la calle, para matrimonio sin hijos, y una casa en Los Naranjeros, por temporada o por años. Razón, en Porlier, 23, esquina a Alvarez de Lugo.

×

SE ALQUILAN los dos pisos principales de la casa de reciente construcción, situada en la calle de Ferrer, 16. Precios razonables.—Razón, en la Gestoría Administrativa de Augusto Santaella, calle de Bernabé Rodríguez, 2, teléfono número 343.

×

SE ALQUILA el piso principal (propio para negocio de fonda o pensión) y dos accesorias de la casa número 29 de la calle Bencomo de La Laguna. Razón don Ramón González de Mesa. Noria, 43, o Teobaldo Power, 9, en Santa Cruz de Tenerife.

×

EL MEJOR CIGARRILLO SERA "ARRIBA ESPAÑA"

×

SE ALQUILAN para negocio, oficinas o depósito, varios locales de precio módico. Informes F. Méndez, 25 de Julio, 4 (frente a la Escuela de Náutica).

×

LABORATORIO CRISTELLYS. — Plaza de San Francisco.

×

GARAJE, para uno o dos coches pequeños se alquila en la calle de Jesús y María, 13. Razón, Costa y Grijalba, 5.

×

SE ALQUILA en La Laguna la hermosa casa número 62 de la calle de los Alamos, de dos pisos y con garaje. Darán razón en la calle General Antequera, núm. 8.

×

SE ALQUILAN habitaciones amuebladas con balcón a la calle y preciosa vista al mar, en casa particular. Solamente a personas absolutamente seria. Marina, 21, segundo.

×

SE ALQUILA un piso grande, moderno, en Méndez Núñez, 50, esquina a Pilar, y frente al Parque Municipal.—Informes, Santa Clara, 4.

×

SE ALQUILAN dos pisos en precio económico, en los altos de los almacenes Regidor, con todas las comodidades, incluso ascensor. Informes, en los mismos.

×

SE ALQUILA un piso alto, en la casa esquina a las calles del Castillo y Cruz Verde, frente a la plaza de la Constitución.—Informes, Droguería Espinosa.

×

PARA MATRIMONIO honorable y sin hijos, se alquila un magnífico piso higiénico y muy céntrico, a retaguardia del Banco Hispano Americano. El sol entra hasta por la noche. Pisos de madera resinosa—tea dulce—, que es como vivir en el propio monte de Vilaflor. Todo por 125 pesetas de renta mensual. Para otros informes, San Francisco, 4.

×

SE ALQUILA piso bajo, en Noria Alta, 38, próximo a la Avenida de las Asuncionistas. Casa moderna.—Informes, en San Clemente, 9.

×

SE ALQUILA magnífico piso, en la calle de Santa Rosalía, número 75, de esta localidad, dotado de todo confort y de acuerdo con las exigencias del vivir moderno.—Informarán en los almacenes Muebles Quino, en la misma casa.

×

SE ALQUILA un piso moderno, con todo confort, en el sitio mejor de Santa Cruz, o sea en la plaza de la Constitución.—Informará, Olegario Carmona, Bernabé Rodríguez, 4, teléfono 1065.

×

SE ALQUILAN habitaciones con pensión o sin ella. También se venden muebles.—Informes, Porlier, 13.

×

SE ALQUILAN en la calle de la Marina dos salones con W. C. y patio, en 100 pesetas. También se alquila la vivienda baja en San Francisco, 79, compuesta de cuatro habitaciones, todo servicio moderno, y la azotea independiente. Precio 140 pesetas. Para el próximo mes se alquilan dos viviendas en la calle San Juan Bautista. Informa Francisco Chávez, Alvarez de Lugo, 2. Tlfo. 1347.

×

HOTEL OLSEN.—Se alquilan habitaciones sin comida, a precios muy económicos.

×

SE ALQUILA local amplio, en la calle de San Francisco, 72, propio para establecimiento o garaje, con capacidad para varios coches.—Razón, Ruiz de Padrón, 3.

BOLSA DEL TRABAJO

CHOFER, con título de primera clase, se ofrece para trabajar en cualquier pueblo de la isla, 30 años de edad, 12 de práctica en la carretera. Sueldo, 20 duros al mes. Dirigirse al café "La Alegría", en esta capital, o café de Gervasio Hernández, en Icod.

CASAS EN VENTA

SE VENDE una hermosa casa, acabada de construír, situada en el barrio del Uruguay; forma esquina entre las calles número 6(central del barrio) y la número 9, hallándose en inmejorables condiciones para implantar un negocio.—Informes, en la casa rosada junto a la misma, por la calle número 6.

×

SE VENDEN varias casas en La Laguna, de distintos tamaños, a precios económicos. También una en Santa Cruz y además una finca de 60 fanegadas en Tegueste.—Razón, de 4 a 7, en el teléfono 861, en Santa Cruz de Tenerife.

×

CASA, en La Laguna, se vende una magnífica, a precio económico, al contado o a plazos, con jardín y terreno propio para tennis. Razón, de 4 a 7, en el teléfono 861, en Santa Cruz de Tenerife.

Ministerio de Cultura 2010

RADIO SEVILLA

Charla del general Queipo de Llano

"Política", deseando atizar la leña al fuego, dice en un artículo publicado ayer, y seguramente con objeto de justificar represalias, que las Cruces de Fuego vienen en barcos franceses a Barcelona y sacan de allí 300 fascistas cada vez en los barcos dichos. Estos son pretextos para cometer nuevos crímenes. La Radio Madrid dice que a petición de la Junta de Defensa se están creando nuevos tribunales de justicia para ayudar a los que existen de su trabajo abrumador. Trabajo abrumador dedicado a suprimir a todos los que no son simpatizantes de sus ideas. Coincide con lo anterior las declaraciones que ha hecho hoy Miaja a los periodistas, en donde, después de decirles que en los frentes no había novedad (a pesar de lo cual las radios rojas siguen hablando de fantásticos ataques que se realizan en todos los frentes cuando en estos días, aparte del frente de Bilbao, no ha habido acciones de importancia), le preguntaron los periodistas que a qué obedecían los tiroteos que se oían por las noches, a lo que contestó que eran prácticas para afinar la puntería, que hacían los muchachos. Ya se sabe que los muchachos afinan la puntería de noche, tirando contra pobres seres indefensos, que no han cometido otro delito que ser hombres con dignidad.

Pocas noticias dan las radios rojas; pero, naturalmente, siguen mintiendo. La Radio de Santander dice que "las tropas leales (a la canalla) marchan hacia Burgos." Y resulta que no nos hemos enterado. Estoy viendo uno de estos días que cogen prisionera a la Junta de Burgos. Recordarán ustedes que desde hace cerca de un mes están camino de Villaharta y de Peñarroya, pero a pesar de que se encuentran a pocos kilómetros no llegan nuncan. A pesar de esto, dicen hoy que nos han inferido un desastre y que han tomado Villaharta. Yo no me enterado, y precisamente ayer estuve en Villaharta. Seguramente no me vieron, pues si no me habrían cogido. En Peñarroya si que creo también que van a entrar, sobre todo después de la lección que han recibido hoy, que ha sido morrocotuda y que luego diré.

Otra nota que dan y que seguramente tampoco se habrán enterado los sevillanos es que "en Tablada se ha fusilado a un gran número de oficiales por no estar de acuerdo con la invasión extranjera." Y yo, sin enterarme tampoco. Qué cosas ocurren en Sevilla. También en Sevilla (por que hoy parece ser que la han tomado con Sevilla) resulta que hay más de 25 mil heridos y como la mitad no tiene sitio en los hospitales, resulta que andan por las calles con las heridas abiertas, sin curar. Una cosa que da miedo. Como les gotean las heridas, resulta que las calles de Sevilla presentan un aspecto como si hubiese llovido sangre. Es horrible la situación en que nos encontramos en Sevilla. No hay que comer, no hay dinero, porque los billetes falsos que ha hecho Burgos no los reciben; no hay hospitales, ni hay... el cinismo que tiene esa canalla marxista para mentir de esa forma tan descarada siempre.

Todavía hay más. Pero esto va con los pobres falangistas. Resulta que en un pueblo de Andalucía (cuyo nombre no dicen), unos cuantos falangistas entraron en una casa donde había una muchacha bellísima. Esta vivía con su madre. Los falangistas, como son tan bárbaros, atropellaron a la muchacha y luego la mataron, así como a la madre. Las autoriddes sabemos quienes son, pero no nos queremos meter con ellos. Resulta que vuelven por pasiva lo que yo dije hace unas noches, cogido de la Radio de C. N. T.-F. A. I., de Barcelona, que refería que se había cometido el asesinato de una familia de un magistrado y que las autoridades conociendo los autores no se metían con ellos. Ahora lo aplican ellos a estos falangistas. Hay que ver lo malos que son.

Ahora agárrense ustedes porque las noticias son terribles. Una es del inefable Antonio Jaén, el bravo guerrero que ha dicho que ha dispuesto las operaciones para tomar Córdoba y el día 14 entrará en ella. Nada, cordobeses, ahuequen el ala porque el 14 por la mañana va a entrar Jaén con sus huestes en Córdoba. La otra es que resulta que en Santander se han reunido Uribe con Belarmino Tomás, el generalísimo de Asturias. Han hecho declaraciones terribles. Dice Tomás que ahora si que va a tomar Oviedo definitivamente. Uribe dijo que están esperando que nuestras tropas entren en la fase del último ataque para caer sobre ellos y castigarles duramente. Ahora que si el último ataque es el que va contra Bilbao, no digo nada al Alto Mando para que se prevenga, a ver si triunfan y me paso al bando rojo.

La Radio Bilbao dice que "la ofensiva rebelde contra Vizcaya es feroz y extraordinaria, pero el heroismo de los milicianos, sin límites, ha logrado contener la misma." Lo notable es que después dicen con menos optimismo que "en el frente de Alava ha decrecido la intensidad del ataque en Urquiola, pero en el puerto de Barazar los facciosos atacaron con gran energía con aviones y tanques germanos, incendiando los bosques, por lo que tuvieron que evacuarlo." Como véis nos han detenido y confiesan ellos mismo que han evacuado los puertos de Barazar y Urquiola. Ateme esa mosca por el rabo.

Ayer ha hablado Aguirre por la radio con Companys, al que le pidió que atacase fuertemente en el sector de Aragón para que cediese la presión nuestra en el frente de Vizcaya. Después pronunció también un discurso por la Radio para tranquilizar a los vascos, pero como él no estaba muy tranquilo, dijo que la situación era enormemente dura. Frases textuales. Lo que prueba que no las tiene todas consigo. Lo raro es que no digan hoy que su aviación ha volado y que la nuestra ha huído.

El ridículo subsecretario de Negocios Extranjeros de Euzkadi, ha elevado a las naciones civilizadas una enérgica protesta por el bombardeo que ha sufrido Bilbao, que dice ha sido terrible. Nada, que ellos pueden bombardear hospitales como el de Córdoba y Espiel, y poblaciones a retaguardia y nosotros no podemos hacerlo sobre poblaciones que vamos a tomar.

Como siempre que se ven apurados inventan alguna tontería. Hoy, que "la aviación facciosa ha bombardeado un destructor inglés, sobre el que ha lanzado seis bombas." Es sabido que nuestros aviadores no son capaces de cometer tal atentado. Será cosa de los propios rojos para ver si producen la indignación de Inglaterra contra nosotros. Ya verán ustedes cómo de las averiguaciones que se practiquen resulta que ha sido un avión rojo. En coincidencia con esto está una noticia que viene de París, diciendo que los rojos, alarmados por las derrotas que sufren están muy apurados y han solicitado ayuda del Gobierno francés para poder seguir combatiendo.

También hay algo para quitarles el buen humor. Resulta que en varios pueblos de Vizcaya, entre ellos Amorebieta, ha habido manifestaciones por las calles pidiendo la rendición y el fin de la guerra.

En Madrid lo ocurrido con la F. A. I., revela también la situación en que se encuentran. Según la Radio de la C. N. T., a la F. A. I. le fué impuesta una multa de 2.000 pesetas, por la Junta de Defensa, por no llevar a la censura lo que radiaban, con apercibimiento de que a la primera falta les cerrarían la radio. Dice esa Radio que ya saben que luchan contra toda autoridad, que harán lo que les dé la gana y radiarán a las horas que quieran; que no reconocen a las tituladas autoridades, a las que ni han pagado, ni pagarán la multa, y que intenten ir a cobrársela. Que no pasarán los originales por la censura y en cuanto al cierre de la Radio le dicen al presidente de la Junta de Defensa, que se ríen de sus amenazas. Todo esto demuestra a donde ha llegado el principio de autoridad.

La Radio Madrid habla de nuestras futuras operaciones. Yo repito lo que ellos dicen como curiosidad. Dicen que "los fascistas han vuelto a atacar por el sector de Guadalajara, de manera violenta. Han sido rechazados, pero debemos considerarlo como una pauta para más violentos ataques. Lo mismo que en el frente de Madrid, donde es de esperar una violenta ofensiva, para la que hay que estar prevenido." Repito que no hay que dar más valor a esto, porque lo dice la Radio Madrid.

En el frente del Norte nuestras fuerzas han continuado ocupando nuevas posiciones, habiendo cogido muchas armas y municiones. Hoy el enemigo ha opuesto poca resistencia. 20 milicianos con armamento se han pasado a nuestras filas, y según noticias que se tienen, la desmoralización en Bilbao, especialmente entre la población civil y sobre todo en las altas esferas, es enorme, esperándose acontecimientos para muy en breve.

En el Ejército del Sur, la presión del enemigo sobre nuestras posiciones avanzadas que defienden a Peñarroya. El enemigo atacó con gran violencia, acompañado de siete tanques. Uno de ellos quedó inutilizado cerca de nuestras líneas. Dejaron los rojos 500 muertos e infinidad de material de guerra, que abandonaron en su huída. Entre los cadáveres figuran un capitán holandés, 1 teniente ruso, 1 teniente francés y 1 capitán de milicias español, empleado de Hacienda. ¡Vaya encalada!.

Recibido por la Estación de Falange Española.)

DESDE VITORIA

Impresiones del frente de Vizcaya

Del corresponsal de la Agencia Logos

Vitoria.—Si quisiéramos reflejar en una sola frase nuestra impresión personal de la jornada de ayer, ninguna hallaríamos que mejor la reflejase que un emocionante ¡Viva España! y un entusiasmadísimo ¡Viva el Ejército!.

En ocho días de la primera etapa de la ofensiva sobre Bilbao, se han roto las formidables líneas defensivas rojas de Vizcaya, se ha bombardeado verticalmente su resistencia y se ha arrancado a su dominio la totalidad del nudo montañoso de esta escarpada zona, en que la naturaleza ha acumulado toda clase de condiciones defensivas, de modo que viene a constituír una serie encadenada de formidables fortalezas. Sólo la capacidad militar de nuestro Mando y la tranquilidad combativa de nuestras tropas, ha podido culminar en este prodigio, en el solo transcurso de una semana.

Con la operación de ayer, la zona montañosa que sirve de punto de intersección a las tres provincias Vascongadas, ha quedado casi completamente dominada. De aquí en adelante la lucha habrá de tener como escenario un terreno mucho más favorable, ya que la posición de nuestras columnas de esta zona está ya a la puerta del llano de Vizcaya.

La aviación, secundada por la artillería, abrió la brecha con un impetuoso bombardeo de las líneas rojas, iniciado apenas las primeras claridades del sol aparecieron sobre las crestas de la sierra. Castigando eficazmente al enemigo y abierta brecha en sus defensas, nuestras unidades de asalto se lanzaron a la bayoneta para coronar brillantemente las alturas de Altuz, Amaroa, Urquioleta entre Barazar y San Antonio de Urquiola, ocupando también las zonas cubiertas de arbolado y malezas que existen en la cuesta de Zubizábal, en la tarde de ayer conquistadas.

Pero aún quedaban por conquistar los montículos que abren paso a la carretera que en rápido declive desciende hasta Durango, y hacia ella dirigieron el avance nuestras unidades de choque, que antes de mediodía escalaban los últimos reductos del puerto de Barazar, para conquistar poco después los de Urquiola, con su famosa ermita de San Antonio, centro de las peregrinaciones de romeros de toda la comarca.

Entre tanto, otras columnas ensancharon su radio de acción por el límite izquierdo de nuestras líneas, en el pueblo de Ubidea, sobre la carretera de Bilbao por Villarreal, y habían sido desalojados todos los puertos ocupados por el conglomerado rojo separatista, en vista del avance de las columnas de nuestro Ejército, que amenazaba con hacer imposible toda retirada.

Con la ocupación de Barazar y Urquiola, todo el macizo montañoso, salvo algunas alturas de menor importancia estratégica, queda para nuestro Ejército. Es un aldabonazo que resuena en Bilbao, anunciando la hora definitiva de rendir cuentas. Aún quedaban otros objetivos, que si bien habían perdido su importancia de índole militar, conservaban para nuestros soldados un incentivo poderoso desde el punto de vista sentimental. Nos referimos al gigante Amboto, picacho puntiagudo de más de 1.500 metros de altura, que eleva en las nubes la punta de su vértice coronado de niebes perpetuas. Con la ocupación, en la tarde de ayer, de las estribaciones que rodean el Amboto, la resistencia, careciendo ya de escapatoria, era imposible; pero allí se alzaba como islote de tierra y granito, un formidable picacho desafiando el ímpetu acometedor de nuestra infantería, que a sus muchas cualidades bélicas está añadiendo la de ser uno de los más preciados elementos del Mando en la guerra de montaña.

Al Amboto marcharon las tropas de una brigada que tiene su sede en Mondragón, y a la cabeza de ella, los invencibles requetés navarros. La ascensión fué penosísima. Aferrándose a las rocas salientes coronadas sobre el abismo insondable, cortado a pico, los requetés subían. Al cabo fué coronada la cima, y sobre el más alto pico, desplegando al viento sus colores, fué clavada la bandera española. Un clamor de frenéticos vivas se repitió de posición en posición como llevando un eco de satisfacción inmensa a la presencia del glorioso jirón de seda roja y gualda. El formidable Amboto era de España por el tesón y fé inquebrantable de sus hijos.

La rapidez y hasta la relativa facilidad con que se ha llevado a cabo el avance de ayer, revela claramente que la resistencia enemiga cede por momentos; tal es su quebranto.

Sin embargo, de haber sido la resistencia mucho menor que en días anteriores, los milicianos de la Antiespaña han sufrido ayer un quebranto serio. Más de un centenar de muertos, piadosamente enterrados por nuestras tropas, con unos 50 prisioneros, lo pregonan. A estas bajas bolcheviques de ayer hay que añadir otro medio centenar de milicianos que se pasaron por distintos sectores con todo su armamento.

Este gran quebrantamiento enemigo ha sido a bien poca costa por nuestra parte. Según mis noticias, todas las bajas que hemos sufrido en la brillantísima jornada de hoy, han sido nada más que 11 heridos.

No ha sido menor la importancia de la cantidad y calidad de elementos bélicos que a los rojos se les ha aprehendido. He aquí un ligerísimo resumen de lo capturado hoy: dos piezas completas de artillería, un carro de asalto construído en la fábrica nacional de Trubia en el año de 1936, un camión blindado, tres camiones repletos de municiones y de explosivos, un campamento completo con numerosos barracones desmontables de madera, diez caballos, varios centenares de fusiles, y gran abundancia de morteros, ametralladoras, municiones y material de fortificación, cuyo número no podemos dar por no haber terminado la recogida y el recuento.

Se ha cogido también la documentación completa del Batallón Ordiamuño, de nacionalistas vascos de guarnición en Ochandiano y entre los documentos figura un curiosísimo cuaderno de multas de diez a veinticinco pesetas, para castigar las faltas cometidas por los milicianos, lo que es prueba concluyente de la disciplina suigeneris que entre los milicianos rojos existe.

La demostración más palpable de los procedimientos inhumanos del Mando rojo se ha encontrado en Barazar. Se trata de los famosos látigos de siete cabos, de cuya autenticidad estoy convencido porque lo he tenido entre mis manos. Son los procedimientos civilizadores del bolchevismo ruso. Las cuerdas presentaban sangre reciente, lo que demuestra que se había usado el látigo probablemente pocos minutos antes de ser cogido por nuestras tropas.

Fueron el Tercio navarro de requetés y Falange Española de Navarra las fuertes unidades que han combatido en estas operaciones como fuerzas de vanguardia. Se les ha concedido varios días de merecido descanso, después de una semana de incansable pelea, en que se superaron, si es posible, en su valor temerario y su acometividad.

Las fuerzas del Tercio de Montejura nos han confirmado la dureza de las operaciones del día de ayer, en donde se cubrieron una vez más de gloria. Las bajas que sufrió el enemigo en la jornada de ayer, fueron numerosas, y ya van enterrados 300 cadáveres.

El Generalísimo, que como anunciamos ayer, presenciaba las operaciones de las proximidades de Ochandiano, se acercó a las posiciones para ver de cerca la operación, y al observar la acometividad y valentía del Tercio de Montejura, que coronaba Bazapuren a la bayoneta, no pudo reprimir las entusiasmadas afirmaciones de que ni las unidades veteranas de Africa podían superar aquel brillantísimo ataque.

Entre los muertos recogidos en la operación de ayer, figura, perfectamente identificado, el jugador de fútbol, Larrinaga, interior izquierdo del Racing de Santander, que figuraba en una de las unidades rojas. Sobre el cadáver se halló una cartera con 200 pesetas en billetes del Banco de España de las emisiones lanzadas últimamente.

Hoy he tenido ocasión de comprobar hasta donde llega la ferocidad marxista. En una de las últimas operaciones, dos requetés navarros se desplazaron de sus unidades y fueron a caer en manos del enemigo. Uno de ellos, diciendo que se había pasado, logró burlar a los rojos, y a la llegada de nuestras tropas se incorporó a ellas. El otro no pudo hacerlo. Ese otro, al día siguiente de haber sido hecho prisionero, en las posiciones conquistadas a los rojos, fué encontrado su cadáver abandonado. Tenía la lengua arrancada, le habían cortado las piernas, y todo su cuerpo estaba plagado de estaquitas de madera. Reconocido el cadáver, se le apreciaron más de 20 machetazos. El machete lo tenía clavado en el pecho.

Esta mañana recorrió todas las posiciones de vanguardia el general don Emilio Mola, conversando con los soldados y acompañándolos en la hora del rancho. Los vivas a España, a Cristo Rey, al Generalísimo y al general Mola, acogieron en medio del mayor entusiasmo en todas partes la presencia del general en jefe del Ejército del Norte.

(Recibido por la Estación E. A.-8-A. S.)

Sebastián Alvarez Castro

MEDICO

Ex-interno del Hospital de Niños, ex-interno y ex-médico de guardia del Hospital Clínico de la Facultad de Medicina de Barcelona.

Enfermedades de la infancia.

Medicina general. Rayos X.

Ha trasladado su consulta a Santa Cruz, Méndez Núñez, 7. Teléfono 6-1.

Horas de consulta, de 8 a 9 de la mañana y de 2 a 5 de la tarde.

MADRUGADA

Ultimas noticias del frente de Vizcaya.--Italia acusa a Rusia y a Francia de seguir protegiendo a los rojos españoles

LO QUE DICE RADIO BILBAO

Bilbao, 8.—Desde Radio Bilbao se hacían hoy llamamientos a los campesinos de Vizcaya, para incorporarse al Ejército rojo y defender el territorio vasco.

Se recomendaba a los milicianos resistir heroicamente.

El Gobierno Vasco anunciaba esta noche que se habían observado concentraciones de fuerzas nacionalistas en el sector de Ondarroa, del frente de Guipúzcoa.

También decía que la aviación nacionalista había volado sobre diversos puntos de los frentes, y que el crucero "Almirante Cervera" bombardeó la carretera entre Santander y Vizcaya, por distintos lugares.

El Gobierno Vasco ha publicado un decreto movilizando las quintas de 1929, 1930 y 1937.

CERCA DE DURANGO

Salamanca.—Los nacionales han ocupado toda la zona montañosa que separa la provincia de Alava de Durango, de donde se encuentran a menos de ocho kilómetros. El material capturado a los rojos es imponente.

La aviación diezmó un batallón de marxistas enviados como refuerzo.

El ataque de los rojos a la zona minera de Peñarroya ha sido sangrientamente rechazado.

MANIFESTACIONES DEL GENERAL MOLA

Ochandiano, 8.—El general Mola ha manifestado a los periodistas su absoluta confianza en el éxito de los avances para la toma de Bilbao, afirmando textualmente: "No quisiera yo hallarme en el lugar de los enemigos."

UNA PROCLAMA DE MIAJA

Madrid, 8.—El general Miaja ha lanzado una proclama por la Radio, exhortando a los separatistas vascos a hacer frente a la ofensiva de las tropas nacionales.

Les dice que deben defender el terreno palmo a palmo.

LOS SITIADOS EN EL SANTUARIO DE SANTA MARIA DE LA CABEZA

Sevilla, 8.—Los marxistas, valiéndose de potentes altavoces, invitaron a rendirse a los sitiados en el Santuario de Santa María de la Cabeza, contestando estos con nutrido fuego de ametralladora.

Acto seguido los rojos hicieron volar gran número de aviones, lanzando bombas, sin conseguir el objetivo.

DESCONTENTO EN BARCELONA

Perpignan, 8.—La prensa de Barcelona, especialmente los órganos afectos a la C. N. T. y a la F. A. I., expresan su descontento por la solución provisional de la crisis del Gobierno Catalán.

Atacan al señor Companys, por su tibieza en las cuestiones de la guerra y de la revolución.

CUATRO MIL NIÑOS MADRILEÑOS VAN A SER CONDUCIDOS A RUSIA

Berlín, 8.—Por disposición de la Junta de Defensa de Madrid, 4.000 niños van a ser evacuados de aquella capital.

Serán conducidos a Rusia.

Esta medida impuesta por las autoridades rojas de Madrid, ha dado lugar a grandes protestas de los padres de las criaturas que van a ser sacadas de sus casas para llevarlos a la Rusia Soviética.

ITALIA Y EL COMITE DE NO INTERVENCION

Roma, 8.—"Il Giornale d'Italia" sigue denunciando el envío de hombres y armas a los rojos de España, por parte de la Rusia Soviética y de Francia.

Dice que ultimamente pasaron por la frontera francesa numerosos oficiales con destino a las Brigadas Internacionales y que en Francia siguen funcionando las oficinas para la recluta de voluntarios.

En la próxima sesión del Comité de no intervención, el embajador de Italia, Grandi, denunciará la infracciones del pacto por parte de Francia y la Unión Soviética.

NO SE CELEBRA EL "MATCH" FRANCIA-ITALIA

Roma, 8.—Ha sido suspendido el partido internacional entre las selecciones de Francia e Italia, que debía celebrarse el domingo en París.

El equipo italiano se ha negado a desplazarse a París.

PROPAGANDA ROJA

Valladolid.—Ha causado gran sensación la organización de una nueva propaganda roja, en contra de la España nacionalista.

Fotografías falseadas por los rojos separatistas: Los canallas rojos han desencadenado una activa campaña de Prensa y Carteles destinada a impresionar a la opinión mundial, contra los estragos ocasionados por los bombardeos de los nacionalistas.

A tal fin han enviado a todos los confines del mundo, unas fotografías de niños despedazados. Estas fotografías han sido reproducidas por varios diarios londinenses.

La propaganda había producido sus efectos, cuando dos periodistas, el corresponsal en París del diario inglés "Anvers" y el colaborador del "Bien Public", de Dijon, sospecharon que las fotos no tenían la cara de ser de España y empezaron sus pesquisas para averiguar su procedencia.

Y he aquí el fin de esta edificante historia: Las fotos en cuestión habían sido publicadas en mayo de 1933, por "Revue Française", con el título de "Imágenes secretas de la guerra".

Las fotos pertenecían a la colección de testimonios número 1, y representan en realidad unos niños franceses muertos en el hospital de la "Maternite", de París, en el mes de marzo de 1918, a causa de los "Bertas." (F. E. núm. 1.) FD.

RELATO DE UN VOLUNTARIO

París.—El periódico "Lothringische Zeitung" publica el relato hecho por el voluntario Missin, que ha regresado de la España roja. Este joven fué reclutado a mediados de octubre por los comunistas y enviado a España en unión de otros 150 jóvenes. Durante seis meses que luchó en las milicias marxistas no tuvo una sola ocasión de regresar a su país. Ultimamente pudo hacerlo, por haber logrado, con la protección del Consulado francés en Valencia, refugiarse en un barco, habiendo regresado de esta forma a Metz.

Manifiesta que los voluntarios no reciben paga alguna, conforme les prometieron, siendo la alimentación detestable. Engañan su hambre, manifestándoles que los soldados de la brigada internacional no combaten por dinero, sino por un ideal. El campo de concentración rojo de Albacete ofrece un aspecto tristísimo, pues aquellos que oponen la menor resistencia a ir al frente, llamándose a engaño, son fusilados por los propios jefes, como él mismo ha visto realizar en diversas ocasiones. (DLN-FE).

VIOLACION DEL PACTO

París.—El rotativo parisino, "Echo de París", denuncia en su edición de hoy que nuevamente se ha violado, por parte de los dirigentes franceses, el pacto de no intervención. Para demostrarlo hace las siguientes declaraciones: El comité rojo de Valencia ha comprado 500.000 percutores "Dobous" en París. El representante del Gobierno rojo en París ha comprado 20 aviones de bombardeo en La Haya. Han sido enviadas a la España roja, 127 cajas conteniendo máscaras contra los gases. El vapor griego "Nicolás Filinos" ha transportado 15.000 toneladas de carbón, desde Marsella. (DLO) FS.

NOTICIAS DESMENTIDA

Londres.—Contrariamente a las afirmaciones hechas días pasados a los diarios londinenses por el Embajador de la España roja, sobre el desembarco de italianos en Cádiz, se afirma por parte de Vernon Barlett, en el periódico "New Chronicles", que en los medios ingleses no existe ninguna noticia que confirme lo dicho por el mencionado embajador, y añade que antes de atacar a una potencia amiga es deber ineludible la honradez de información. (DLO) FS.

EL COMITE DE NO INTERVENCION

Londres.—Aún no se ha publicado ninguna citación para la reunión del Comité de no intervención. El retraso en la puesta en vigor de las medidas acordadas para la efectividad del control en España, ha sido debido a razones de orden político. Se espera, sin embargo, que la próxima semana se celebrará una nueva reunión. (2RO-FE. 7) APC.

Comisión de Exportación de la Provincia de Sta. Cruz de Tenerife

SECCION DE TOMATES

AVISO

Se hace saber a los embarcadores de tomates que para evitar las excesivas cantidades que pudieran presentarse en los muelles, debido a la gran producción que se espera en semanas sucesivas, será preciso limitar las que se dirijan a cada mercado, con las disposiciones vigentes, comunicándoles al mismo tiempo que en la Comisión de Exportación, calle de José Murphy número 2, podrán conocer los cupos adjudicados a cada uno, de conformidad con su exportación normal en zafras anteriores.

Para facilitar la confección de un cupo equitativo en la actual época de exportación, los interesados deberán remitir la documentación que acredite la condición de embarcador de su propia fruta o de otras personas que por su intermedio lo hagan.

En evitación de reclamaciones en los embarques de cada una de las semanas sucesivas, se ruega a los interesados soliciten en esta Sección de Tomates—antes de cada sábado—, las cantidades que deseen enviar en la semana siguiente a cada mercado, entendiéndose que el que así no lo hiciese renuncia tácitamente a participar en los embarques de la semana correspondiente.

Santa Cruz de Tenerife 6 de abril de 1937.—El ingeniero-presidente, SERAFIN SABUCEDO DEL ARENAL.

PARTOS Y ENFERMEDADES DE LA **MUJER**

ASISTENCIA Y CONSULTA POR EL ESPECIALISTA

DOCTOR F. VILLAMARIN

CLINICA: La Rosa, 18.—Teléfono, 4-1-8.

L' Assicuratrice Italiana

Sociedad Anónima de Seguros y Reaseguros

Capital Social totalmente desembolsado.--Liras 18.000.000

Que trabaja en España desde hace 37 años en los ramos de ACCIDENTES INDIVIDUALES, COLECTIVO DE LEY INDUSTRIAL Y AGRICOLA, RESPONSABILIDAD CIVIL DE TODAS CLASES, pone en conocimiento del público que ha sido autorizada por el Gobierno de Burgos para trabajar en la zona liberada por oficio número 2435.

Al mismo tiempo tiene el gusto de comunicar que el extender la órbita de sus operaciones a esta Provincia ha nombrado AGENTE GENERAL para la misma al señor don

Carlos Reyes y González de Mesa

con oficina en Villalba Hervás 7 (frente al Banco Hispano Americano).

Domicilio social: MILAN. Vía A. Manzoni, 38.

Dirección provisional para España: SEVILLA. San Fernando, 5.

Ministerio de Cultura 2010