AÑO XXV.—NUMERO 9.513

La Prensa

MIERCOLES, 17 DE ABRIL DE 1935

OFICINAS: VALENTIN SANZ, NUMERO 15 — DIARIO DE LA MAÑANA.--SANTA CRUZ DE TENERIFE — FRANQUEO CONCERTADO.--APARTADO 97

Miércoles, 17 de abril de 1935.—Santos de hoy: San Aniceto. Santos de mañana: San Eleuterio. El Sol sale a las 5'39; pónese a las 6'32. La Luna sale a las 5'24; pónese a las 4'24. Temperatura máxima: 29'5. Mínima: 21'8.

Jesucristo llama a sí a los miserables, a los leprosos y a los que tienen "hambre y sed de justicia"; los consuela y fulmina contra sus verdugos y opresores su justa e indignada cólera.
AZORÍN

Temas regionales

La expansión comercial de Canarias en Africa

Uno de los tópicos que el doctor Santana Monagas trata en su brillante sinopsis del intercambio comercial entre Cuba y Canarias, es el de la expansión "isleña" a los territorios de Larache, Ifni y Río de Oro.

Recordamos con emoción que la "Beneficencia Canaria de Cuba",—de la que éramos humildes empleados en nuestra pubertad—brindaba a sus asociados recibos de cuota cuyo bajo relieve ostentaba un mapa de las siete islas Canarias y de la costa del Oeste de Africa, desde Arcila a los límites del Senegal. En la leyenda de este pedazo del continente negro leíase: "Canarias Continental". Era la manera práctica, objetiva, con que la gloriosa institución enseñaba a sus compatriotas geografía política canaria.

Pero estas valiosas sugestiones, las campañas de Prensa de aquende y de allende, que guardamos como enseñanzas inapreciables, han sido estériles hasta el presente. Y la crisis económica, indebidamente, comienza a azotarnos como en los tiempos en que la "anilina" sustituyó a la "cochinilla".

La indolencia tradicional de nuestras clases directoras, la carencia de visión en los problemas colectivos internos y externos, las repelentes travesuras de una politiquilla mezquina y ruin, que abusa del analfabetismo de todo un pueblo, han provocado nuestra indefensión y nos arrastrarán a la ruina definitiva.

Urge la transformación del sistema político y administrativo de Canarias. Los Cabildos, ensanchando su esfera de acción en todos los órdenes de la vida interna de cada isla, inclusive el político, y una Asamblea regional, encarnación genuina del Archipiélago, en la que la representación de cada isla fuese efectiva, sin hegemonías de ninguna clase, podía controlar los aspectos de su movimiento externo, como la regulación de la vida en los territorios de la costa africana, el comercio exterior, la emigración, los puertos francos...

Las infecundas luchas entre las islas; el punible abandono en que yacen nuestras ciudades, villas y pueblos; el terrible "via crucis" del emigrante pere[illegible] tiene que desaparecer.

En el corazón de la nación española debemos ser ante todo canarios; pero canarios que dominen el panorama de nuestras siete islas y los territorios africanos como un todo homogéneo. Al votar nuestros diputados debemos seleccionar a los más capaces, sin fijarnos en su ideología política nacional, social o religiosa. Un pueblo que carece de la más elemental independencia económica no puede distraer ni un minuto de su existencia en discutir conceptos abstractos y secundarios. ¿Qué le importa a Canarias que en Madrid gobiernen las izquierdas o las derechas si ha de seguir atada al potro de insolubles problemas económicos con sus lógicas y fatales derivaciones?

La visión de un mañana luminoso debe prender, pues, en el cerebro y en el corazón de nuestros hombres guías. La costa de Africa, desde Larache a Río de Oro, ofrece un vasto campo de acción a la actividad canaria. Es inexplicable que gentes venidas de lejanos países exploten en gran escala el banco pesquero que la Naturaleza ha puesto en nuestras puertas. ¿Os habéis enterado de que el Japón ha vendido este año a los Estados Unidos de Norte América más de setecientas mil cajas de pescado? ¿No habéis pensado en el hecho vergonzoso de "avituallar" los buques que tocan en nuestros puertos con víveres extranjeros, lo que encarna un pregón de incapacidad absoluta?

No nos arredre lo pequeño de nuestra configuración topográfica ni lo desmedrado de nuestra población. Con lo que le hemos brindado a América a lo largo de cuatro centurias, tendríamos hoy más de dos millones de habitantes y una capacidad económica diez veces mayor que la actual. Bélgica y Holanda nos dan un elevado ejemplo de lo que es capaz la inteligencia y tenacidad humanas. Y esas dos pequeñas grandes naciones no cuentan, cual nosotros, con un territorio extenso y potencialmente rico a menos de un centenar de kilómetros de sus costas.

Dediquemos un sentido recuerdo a aquel profesor de la Escuela Superior de Comercio de Madrid, don Felipe Pérez del Toro, que tanto elogió esta gran obra patriótica en sus trabajos "España en el Noroeste de Africa" y "Pesquerías Canarias", y un tributo de admiración y gratitud al clásico "roncote" que institutivamente ha sido el ad[illegible] —intereses canarios—en sus luchas con el mar y el nómada del Desierto.

Antonio TALAVERA.

La Habana, 1935.

SUGESTIONES

Dos clases de republicanismo

Este buen ciudadano, amigo nuestro, nos habla constantemente de su republicanismo. Por de pronto es hombre consecuente y ciudadano de orden. Tiene—dice él—un innato sentido de la democracia y por eso ama a la República, como una concreción palpable de esos sentimientos. Tiene familia numerosa. Vive desahogadamente gracias a su pingüe sueldo de funcionario y a otras no despreciables remuneraciones que su fe republicana y su probidad, avaladas por el valimiento de sus amigos políticos, le han conseguido para redondear los ingresos mensuales.

Con motivo de las fiestas de la República nos encontramos en el café y charlamos de estos absurdos y cotidianos temas de la política española que él conoce tan a la perfección y que yo jamás lograré desentrañar a fondo.

Con la copa en alto y los ojos brillantes de emoción republicana me ha invitado a brindar por el régimen. En baja voz, pero fervorosamente, ha dado un viva a la República que yo he contestado con satisfacción.

Este buen ciudadano, funcionario distinguido, ha pagado la cuenta porque su situación, según me ha dicho confidencialmente, es inmejorable merced a la saneada cantidad con que el Estado premia sus cinco horas diarias de labor administrativa.

Haciendo inquebrantables promesas de adhesión al régimen se ha despedido de mí este amigo republicano. Y yo me he quedado pensando en que nadie podrá dudar de su republicanismo.

¿Por qué no ha de ser republicano este señor? El asegura en todas partes que lo es. Y además, no le faltan razones para serlo.

* * *

El 14 de abril encontré a este obrero joven que alguna vez trabajó en mi casa y al cual me une desde entonces una cierta amistad.

Este muchacho se casó hace unos años y hoy tiene cuatro hijos. Antes trabajaba siempre y vivía feliz. En la casa humilde no faltaba nunca el sustento de la familia. Es un hombre honrado y un trabajador consciente y apto. El hogar y el trabajo han sido constantemente las únicas preocupaciones de su vida. Por ello, en teniendo un jornal que llevar los sábados a su casa lo demás no le hacía demasiada mella.

Claro está que siempre ha estado al lado de sus compañeros para todo lo que significase mejoramiento del proletariado. Contribuyó con su voto al advenimiento de la República y ha secundado serenamente la lucha por las reivindicaciones obreras.

Pero en su casa ahora las cosas van muy mal. Con la agravación del paro obrero este muchacho trabajador hace dos meses que no encuentra trabajo. Los amigos le ayudan, pero eso no basta. Son cinco bocas que piden alimento y a las que no se puede satisfacer, porque el ventero también es pobre y ya no quiere fiar más a la espera de un jornal que no llega.

El 14 de abril encontré a este obrero, en paro forzoso desde hace dos meses, y lo invité a almorzar conmigo.

Hablamos también naturalmente de la República. Alguien, que estaba cerca de nosotros, advirtió malévolamente al obrero que su republicanismo no tenía razón de ser, porque en tiempos anteriores al actual régimen siempre tuvo trabajo y ahora no encuentra dónde ganarse la vida.

El obrero respondió que a pesar de todo tenía confianza en la República y no la culpaba de un estado de cosas que a su parecer obedece a múltiples y desconocidas razones.

Y entonces, cuando alguien vitoreó a la República, este padre de familia honrado y trabajador, que hace dos meses que no encuentra trabajo, respondió a los vítores con el verdadero fervor de los convencidos de la bondad del Régimen.

Pensé yo entonces: ¡Este obrero sí que es un auténtico, un verdadero republicano!

Juan PEREZ DELGADO

El sermón del cura loco

Subió al púlpito y en vez de decir: "queridos católicos", empezó diciendo: "aborrecidos judíos..."

Una indignada sorpresa estremeció al auditorio.

"Aborrecidos judíos"...—repitió y siguió el sacerdote—veo entre vosotros a los eternos enemigos de Jesús, mal disfrazados, bajo el manto de la hipocresía que los encubre. Jerusalén no ha hecho penitencia, Judea se levanta delante de mí, con alardeos de una contrición fingida. Ahí están los actores del drama bíblico; que no se oculten, que vengan a primer término y enderecen el rostro y reciban en mitad de la faz mi anatema. Ven tú, Pilatos, el del lavatorio, y tú, Judas repulsivo, el de la infame venta por pecunia, y el ladrón malo compañero del Justo, y el sayón de la hiel y vinagre, y los de las lanzadas, y Caifás, y los innumerables publicanos, escribas, fariseos... Venid, que os vea yo bien y que os maldiga. Os maldeciré porque los siglos no os han cambiado la condición, porque sois los mismos que fuisteis. En vosotros se eterniza la culpa colectiva del deicidio... Volvéis a recorrer el camino del Calvario arrastrando víctimas y en ellas heris e insultáis la piedad de Aquel que murió por todos... Yo no predico para un pueblo cristiano, trueno furioso, sobre Jerusalén irredimible.

Pero también entre vosotros están Magdalena, Marta, Verónica, y las buenas mujeres compasivas que siguieron con llanto los pasos del Redentor perseguido, que le amaron y le compadecieron... Están Joseph y Nicodemus, está la turba del pueblo mal aconsejado y extraviado que tardíamente creyó en Jesús y confesó su delito y su arrepentimiento... En la divina balanza acaso esta carga de amor equilibre el peso de aquella carga de iniquidad. Por si aun fuéseis capaces de enmienda, en nombre del que todo lo perdonó, yo os perdono... Arrodíllate, Judea, prostérnate, Jerusalén..."

... ...

¿Estaría efectivamente loco el predicador?

Francisco GONZALEZ DIAZ

EN EL PUERTO

Un accidente a bordo del vapor español "Duero"

En la mañana de ayer ocurrió a bordo del vapor español "Duero", surto en el puerto de esta capital, un grave accidente, que estuvo a punto de ocasionar sensibles desgracias.

Dicho barco estaba atracado al dique del Sur, efectuando la descarga de una importante partida de varillas de hierro que traía para el comercio de esta plaza

Parece que en un momento de la descarga, giraron a una misma bodega del barco dos lingadas de hierro, que produjeron la rotura del "estay", o sea el cable que sujeta el palo trinquete de la proa del barco, y a consecuencia del cual cedió el trinquete, que se partió por la mitad, doblándose.

Las lingadas de hierro cayeron pesadamente sobre la borda del "Duero", [illegible] poca consideración.

Por fortuna, ninguna de las dos lingadas alcanzó a marinero alguno ni tampoco a los obreros del muelle que trabajaban en la descarga de dicho barco, debido a la circunstancia de haberse partido el mástil de proa con cierta lentitud, lo que dió tiempo a los trabajadores a retirarse del lugar del peligro.

Momentos después de ocurrido el accidente, que se produjo a las once de la mañana, el capitán del "Duero" se personó en la Capitanía de Puerto, dando cuenta de lo ocurrido a la autoridad de Marina.

El señor Arriaga ha dispuesto se instruyan diversas diligencias para esclarecer las responsabilidades por este accidente, nombrando juez al capitán de puerto interino, don José Juan Togores.

En honor de los diputados socialistas

Comida íntima

En el restaurant "Ramón", de La Laguna, fueron obsequiados ayer con una comida íntima los diputados socialistas señores Saborit y Zapata, por los elementos socialistas e izquierda republicana de aquella ciudad y Comité de Trabajadores de la Enseñanza.

Al acto asistieron unos cincuenta comensales.

El señor Alonso Zapata dió por la tarde una interesante conferencia sobre asuntos pedagógicos en el Teatro Leal siendo muy aplaudido por la numerosa concurrencia que acudió a escucharlo.

Vino de honor

La Agupación Socialista de esta capital ofrecerá a los señores Saborit y Zapata un vino de honor, que se llevará a efecto a las cinco de la tarde del próximo viernes, en el Hotel Miramar.

En el Norte de la isla

En la mañana de hoy marcharán dichos diputados al Puerto de la Cruz, donde sus correligionarios del Norte de la isla le tributarán un homenaje.

El señor Alonso Zapata dará esta noche a las ocho una conferencia en el Teatro Olympia de dicha localidad.

La excursión al Norte de los señores Saborit y Zapata se prolongará hasta Icod, acompañándoles representaciones de los comités socialistas de la isla.

Conferencia municipalista

A las seis de la tarde de mañana dará una conferencia en el Teatro Guimerá el diputado don Andrés Saborit, que disertará sobre temas municipalistas.

Mecanografía y Taquigrafía

Se dan clases en el
COLEGIO DE SAN ILDEFONSO
Ferrer, 63.—Santa Cruz de Tenerife.

En el Teatro Guimerá

La conferencia de anoche de Marcelino Domingo

"El sentido creador de la República"

A las siete y media de la tarde de ayer se celebró en el Teatro Guimerá la anunciada conferencia del ex ministro de Agricultura, don Marcelino Domingo.

El acto, como se esperaba, atrajo extraordinaria concurrencia, tanto de esta capital, como de los más importantes pueblos de la Isla, de donde llegaron nutridas comisiones de elementos de izquierdas.

Desde mucho antes de comenzar la conferencia, el Teatro se hallaba rebosante de público, en el que se veía también una lucida representación del bello sexo y de elementos de distintos sectores políticos y sociales, ávidos de oir la palabra del ilustre conferenciante.

Al presentarse en el proscenio el señor Domingo, acompañado del Comité directivo de Izquierda Republicana, la concurrencia, puesta en pie, le tributó una clamorosa ovación.

Don Luis Rodríguez Figueroa hace la presentación del orador leyendo unas cuartillas de pulcra y atildada prosa, en momentos vibrante y cálida, que el público acoge, en varios períodos, con grandes aplausos, tributándole, al final, una calurosa ovación.

Acto seguido, don Marcelino Domingo comienza su discurso.

—Un hombre ilustre, vuestro paisano Luis Rodríguez Figueroa, buen amigo mío, comienza diciendo, ha saludado con elogios excesivos mi presencia ante vosotros. Ha puesto a mis palabras un prólogo de emoción y elevación espiritual. Con palabras que han provocado vuestro aplausos fervorosos, ha evocado la fecha del 14 de abril. Y yo, precisamente, del 14 de abril he de comenzar a hablaros.

Cuando el 14 de abril la opinión exaltada proclamó la República, posiblemente no advirtió, no comprendió en todo su valor, el hecho trascendente que se producía. Se abría con aquello un nuevo período de la Historia de España. Y los españoles, en aquella manifes[illegible] grandiosa de alegría no adver[illegible] en to[illegible] te.

¿Y en qué momento el hecho se producía? ¿En un momento cualquiera de la Historia del mundo? No. En uno de los momentos más dramáticos de la Historia del mundo. Sus antecedentes están en 1914. En 1914 empezó una guerra que con las armas terminó en 1918. Pero en aquella fecha acabó una Civilización y comenzó otra. Una Civilización cuya Edad Antigua está viviendo el Mundo entero, sin saber el mundo cómo saldrá de esta Edad Antigua de la nueva Civilización.

LA PRIMERA Y LA SEGUNDA REPUBLICA

No es esta la primera República española. En 1873 hubo otra. Otra República que también se proclamó en un momento trascendente de la Historia Universal. En 1870 se había producido este hecho: la incorporación definitiva a la vida jurídica del pueblo francés de la obra de la tercera República. En el período que siguió a aquella profunda conmoción del mundo, España proclamó su primera República.

Desde el primer momento entraron en ella, para desviarla, los que no la sentían. Los que la sentían profundamente acabaron por abandonarla. Antes de 11 meses, podrida interiormente por los que no la sentían y abandonada por los que realmente pudieron sentirla, la República se hundió. Y se ha visto el caso que los que no supieron hacerse fuertes para salvarla han sabido resistir 50 años de oprobiosa sojuzgación monárquica, contentándose con celebrar aniversarios, en los que se glorificaba aquello mismo cuya gloria no se supo consolidar.

¿Iba a ser esta segunda República como fué la primera? El hecho de que en aquella no se celebrara el primer aniversario y en esta hayamos celebrado el cuarto ya, bien nos dice que no, que existe un crecimiento de la ciudadanía y de la civilización del pueblo español, del que cabe esperar mejores destinos.

Desde la instauración de esta segunda República se planteó, sin plantearse, un problema fundamental: ¿Cómo iba a desenvolverse la República? ¿Dictatorialmente, siendo ella la que gobernara a los españoles o democráticamente, brindando los medios para que los españoles se gobernaran ellos mismos? El Gobierno provisional resolvió el problema haciendo que la República se organizara de forma que permitiera al pueblo gobernarse, contando para ello con los elementos necesarios.

Y ello fué por varias razones: Primero, por principio. Los hombres de aquel primer Gobierno de la República eran profundamente, sentidamente demócratas. Y procuraron constituir la República de modo que se aprovechara todo lo puro, lo sano, de la opinión pública en servicio del Estado para realizar la labor de transformación que necesitaba España.

EL ESTADO AUSENTE DEL PUEBLO

También fué por experiencia histórica: España en el transcurso de muchos siglos había seguido una sola orientación: El Estado había vivido ausente del pueblo y éste gobernado desde arriba. Se sucedían dictaduras. Una dictadura ilustrada. Otra dictadura armada. Y surgió la frase representativa del gran hombre que en sus postrimerías llegó a definir: "Oligarquía y Caciquismo como formas de gobierno españolas". Y fué España un gran pueblo que vió frustradas sus magníficas posibilidades históricas.

Y por último tenía que ser por sentido de eficacia. Se tiene el ejemplo de las

dictaduras europeas actuales. En ellas el pueblo está ausente de la obra de gobierno. Y precisamente la característica de la época es la entrada de las masas en la vida pública y en el Gobierno de los Estados. Donde esto no ocurre, el Estado vive en un constante período constituyente, y la masa sólo espera el momento propicio para recuperar, como sea, los medios de gobierno que se le negaron.

En España, al instaurarse el régimen republicano se dieron al pueblo una Constitución y un Parlamento. Es decir: los medios precisos para que fuera el pueblo quien rigiera sus propios destinos. Y no se trataba de saber si un régimen valía más que otro, sino si el pueblo valía lo suficiente para saberse gobernar. No importaban las virtudes de arriba, de los gobernantes, sino las de abajo, las de los gobernados; las virtudes y cualidades que les permitieran a estos, al pueblo, darse sus gobernantes, formarlos y, si no le convenían, sustituirlos. Era, no un régimen, sino un pueblo, lo que se ponía a prueba en aquellos momentos. ¿Buena España? Buena la República. ¿Liberal España? Liberal la República. ¿Disciplinada España?. Disciplinada la República. ¿Con aliento España para conquistar su futuro? Con aliento la República para llegar a donde España llegara.

La alegría del 14 de abril veló la realidad humana de aquel momento. Quedaba de un lado, viva, la vieja España. De otro lado, dos estados de espíritu: El de los que, desengañados noblemente de la Monarquía venían a la República. Y el de los que, sin desconfianza de la República, sin desengaños, por el contrario llenos de ilusiones y esperanza, habían estado siempre con ella. Aquellos con un espíritu agrio, desconfiado. Estos llenos de optimismo, alegría e ilusión.

Llegó el 14 de abril de 1932. Primer aniversario. Ya entonces se veía que los desengañados de la Monarquía comenzaban a temer a la República, y los ilusionados, a fortalecerla y elevarla cada vez más.

14 de abril de 1933. Otro cuadro. Los desencantados, poco a poco uniéndose a todo aquello de la vieja España que no había muerto. Y los ilusionados, viendo que la República no iba por donde ellos querían, empezando ya a desilusionarse.

Tercer aniversario. 14 de abril de 1934. Los desilusionados formando bloque con los enemigos de la República y fuera ya los ilusionados. Y la República sola.

Así llegamos al cuarto aniversario, hallando dentro a los enemigos y alejados los que con excesiva ilusión habían creído mejor abandonarla antes de seguirla por torcidos derroteros.

A mí no me interesan los que de una manera clara, por sus convicciones, están frente a la República. Me interesan los desencantados y los excesivamente ilusionados, viendo en ambas posiciones un error y un peligro.

Detenidamente, minuciosamente, analiza la labor desarrollada por los hombres de los primeros Gobiernos de la República, justificando su conducta y la política que realizaran, diciendo que si se les ha podido difamar, no ha podido probarse ninguna de las difamaciones vertidas contra ellos.

Analiza los puntos de la República que más discutidos han sido: laicismo, Estatuto, Reforma agraria y política social, extendiéndose en consideraciones para probar que en todos ellos se persiguió una finalidad recta y noble, siendo falsas las imputaciones que en este orden de cosas se han hecho a los Gobiernos de la República.

—No se han ofendido los sentimientos religiosos—dice—. Lo que se ha hecho es legislar. Legislar convirtiendo en laica la vida española. Todos nosotros, los que no somos católicos, hemos sido perseguidos. Y siendo acaso más hondamente, más profundamente religiosos que los que a signos externos se sometían, en lo más íntimo de nuestro ser, nos hemos visto acorralados, y hasta después de muertos, nuestros huesos no era al cementerio común donde iban sino a un rincón donde caían, como huesos sin respeto, para disgregarse en el polvo. Sin embargo, al tener ocasión de hacerlo, los perseguidos no nos hemos convertido en perseguidores. Y a los que nos pusieron hasta en la muerte fronteras para separar nuestros huesos de los suyos, les hemos respondido no alzando otras, a nuestra vez, sino derribando todas las fronteras, abatidas por nuestro laicismo.

Si es cierto que toda España es católica, contentos pueden estar los españoles, pues el Estado deja a la iglesia en libertad de proseguir sus cultos, y cada cual puede hacer lo que quiera al respecto. Si no lo es también deben estar contentos, pues la vida del Estado laico, respeta todas las creencias y es garantía de un trato igual para todos, en la vida y en la muerte.

EL ESTATUTO CATALAN

En parecidos términos justifica la labor relativa al Estatuto, que dice no es destructora de la unidad nacional.

—En España ha habido diversos Estados, con sus reyes, y provincias, y regiones. Y no es falta, ni pecado, ni peligro, que haya una región, con un sentido propio de su vida de sus problemas, de su economía, que reclame el derecho, a resaltar y afirmar su personalidad, a dar con su variedad mayor riqueza a la unidad de la Patria, pudiendo nutrirse la unidad y fortalecerse, con el valor pujante de esas variedades.

Cita a Pí y Margall, Castelar y Costa, como espíritus profundamente españoles y al mismo tiempo evidentemente federales, y añade:

—Por haber la República españolizado a Cataluña, precisamente, en Cataluña no ha ocurrido hace poco más de lo que ocurrió. Lo que hubiera ocurrido, si en lugar de la República, la Monarquía hubiera seguido rigiendo los destinos de España.

Se refiere a la Reforma agraria, apuntando los diferentes aspectos de la cuestión y señalando las injusticias que se cometían y que la República ha venido a remediar.

Con respecto a las leyes socializantes dice que no ha hecho España sino seguir el ejemplo que otras naciones le han dado, citando los casos de Francia al declararse la guerra, Norteamerica, Inglaterra, Bélgica, Austria, Rumania, Yugoeslavia, etc.

SENTIDO CREADOR

—Todo esto constituye, añade, el sentido creador de nuestra República. Y sabed que un Estado que no sea capaz de una obra creadora queda al margen de la civilización y que un pueblo que no crea es un pueblo muerto.

Señala dos defectos en la obra creadora de la República y dice que son el no haber pregonado lo que se hacía y haber dejado difamar de ello.

Luego se refiere ampliamente a la labor desarrollada en materia de enseñanza diciendo que, sin haberse hecho todo lo que se ha debido hacer, se han logrado resultados que no se habían conseguidos antes en 50 años de Monarquía.

—Se ha hecho bastante, afirma, en ésto y en todo. Se ha hecho más que en otros países, avanzándose en menos tiempo mucho más de lo que se ha avanzado en otros tan progresivos como Francia y tan avanzados como Rusia.

Pero no importa no haberlo hecho todo de una vez. Lo que importa es comenzar, continuar y dejar el camino abierto para que los que vengan detrás completen la obra. Cargarnos el alma de responsabilidad y dejar la obra realizada, no como algo definitivo, sino como el principio de una labor que los que vengan detrás han de completar.

SED CREADORES

Después de varias consideraciones, en afirmación y justificación de los principios sustentados y expuestos, concluye:

—Sed creadores, hombres de la España de hoy. Creadores de ideas, de emo-

Ministerio de Cultura 2010

ciones, de disciplinas y de virtudes. El resultado será la forja de nuevos hombres y de nuevos destinos.

Sed creadores. Cread una República firme, que pueda mirar al futuro. Siendo firme, la República se salvará, y España también.

(Una prolongada ovación acoge las últimas palabras del señor Domingo, terminando el acto enmedio de gran entusiasmo.)

Masa Coral Tinerfeña

De la fiesta regional en el Guimerá

Con el fin de desvirtuar rumores relacionados con la asistencia al baile regional que organizado por la Masa Coral Tinerfeña se celebrará en el Teatro Guimerá el próximo día 30 del actual, la Junta directiva de la expresada Sociedad hace saber al público en general, que para la asistencia a esta fiesta será indispensable vestir el traje típico, no permitiéndose la entrada a toda persona que no concurra en tales condiciones.

Solo se permitirá la entrada sin vestir dicho traje, a las señoras de edad avanzada que concurran acompañando a las señoritas que asistan vistiendo el traje típico. Dichas señoras deberán acreditar debidamente su carácter de acompañante y al entrar en el Teatro ocuparán las localidades altas que previamente hayan adquirido, advirtiéndoles que no podrán permanecer en el salón.

Cuantos informes se interesen pueden adquirirse en la Secretaría de la Masa Coral Tinerfeña, de 9 a 11 de la noche.

Colegio Politécnico de La Laguna

CONVOCATORIA

En cumplimiento de lo dispuesto en el Real Decreto de 29 de Noviembre de 1928, y las modificaciones de las Reales órdenes de 5 de octubre 1929 y 4 de junio de 1930, se anuncia la presente convocatoria ordinaria para exámen de ingreso en los estudios de Peritos Agrícolas.

Para tomar parte en ello se solicitará del señor Director del Colegio en instancia de petición de exámen, a la que se acompañará copia legalizada de la inscripción de nacimiento en el Registro Civil si el interesado hubiera nacido fuera de la Provincia, cédula personal del interesado, certificación de revacunación y dos retratos tamaño carnet.

Las solicitudes podrán presentarse en la Secretaría del Colegio durante los días laborables del 1 al 10 de mayo.

Los aspirantes de años anteriores solo tendrán que acompañar a la instancia la cédula personal y las dos fotografías.

En concepto de derechos se satisfarán 20 pesetas en metálico por cada uno de los grupos de que se puede pedir examen.

Las horas en que podrán presentarse las instancias serán las de once a una.

Los aspirantes deberán justificar las siguientes condiciones:

1.—Ser de nacionalidad española, no pudiendo matricularse en el primer curso de las enseñanzas que se siguen en el Colegio mientras no hayan cumplido la edad de diez y seis años.

2.—No padecer enfermedad o defecto que dificulte el ejercicio de la profesión, lo que se acreditará mediante certificado expedido por el médico designado al efecto por el Claustro para efectuar el reconocimiento de los aspirantes.

Las enfermedades o defectos que darán motivo de exclusión por este concepto constan de una relación aprobada por la Junta de Profesores que puede consultarse en la Secretaría del Colegio.

Las materias de cuyo conocimiento deberán examinarse los aspirantes a ingreso en el Colegio se dividirán en cuatro grupos:

GRUPO A.—Examen de Conjunto de Gramática castellana y Goegrafía general y de España.

GRUPO B.—Elementos de Aritmética y Geometría plana.

GRUPO C.—Elementos de Historia Natural y Elementos de Física y Química.

GRUPO D.—Dibujo lineal.

APAREJADORES

Queda abierta la matrícula para esta enseñanza durante la segunda quincena del mes de abril.

Los requisitos necesarios para solicitar el examen de ingreso serán los siguientes: Tener 17 años cumplidos lo que se acreditará con la partida de nacimiento legalizada si el interesado hubiera nacido fuera de la provincia, cédula personal y certificado de revacunación.

Para la admisión de alumnos se realizarán pruebas de selección entre los aspirantes con carácter especialmente práctico ajustándose a los siguientes grupos de materias que pudieran ser eliminatorios:

A) Cultura general.

B) Ejercicio práctico y geométrico elemental con aplicación de carácter gráfico.

C) Dibujo elemental.

D) Lectura y traducción del idioma francés.

La Laguna de Tenerife, 15 de abril de 1935. El secretario accidental, Francisco Escovar Fernández. V. B. El Director, José Hernández Amador.

Información de la Isla

LA MATANZA

Festejando el aniversario de la República

El sábado último se celebró en esta localidad una fiesta de exaltación a la República, organizada por los maestros nacionales de La Matanza, doña Ascensión Domínguez y don Angel Serrano, y la maestra nacional de la Victoria, señorita María A. Martínez Pérez.

Los maestros dirigieron la palabra a los alumnos explicando el significado de la República y alentando a los pequeños a amarla y a servirla.

Al final del acto los alumnos fueron obsequiados por sus respectivos maestros.

Los escolares hicieron luego un reparto de pan entre los pobres del barrio de San Antonio.

En suma, la fiesta se deslizó en medio del mayor entusiasmo, constituyendo un éxito para sus organizadores.

REALEJO ALTO

Boda

El día 14 de los corrientes, a la hora de las 7 de la tarde y ante el altar de Nuestra Señora de los Remedios, de la iglesia parroquial de Santiago, se verificó el enlace matrimonial de la bella y distinguida señorita Sebastiana López Delgado, maestra nacional de este pueblo, con el propietario de esta localidad don Delmiro Rodríguez de la Sierra y Suárez, juez municipal de este pueblo, actuando de padrinos los señores doña Sebastiana Delgado y Angel de la Rosa, madre de la novia, y don Pedro Rodríguez de la Sierra y García, tío del novio.

Deseámosles muchas felicidades.

Información regional

LAS PALMAS

Construcción de carreteras

Por la Comisión ejecutiva de la Junta Administrativa de Obras Públicas de esta provincia se ha acordado adjudicar definitivamente la subasta de las obras de construcción del trozo tercero de la carretera de Valleseco a San Bartolomé de Tirajana por Artenara y Tejeda por 370.000 pesetas, que produce en el presupuesto de contrata la baja de 81.894'76 pesetas en beneficio de la Administración, o sea una baja de 018.122'53 por unidad.

Asimismo han sido adjudicadas las obras de construcción del trozo tercero de la carretera de Teror a Valsequillo, por San Isidro, Utiaca, San Mateo y Tentiniguada a favor de los señores M. Curbelo y Cía. que ofreció verificarlas por 485.000 pesetas, que produce en el presupuesto de contrata la baja de 90.540'86 pesetas en beneficio de la Administración, o sea una baja de 0.157.331'439 por unidad.

Niño a punto de perecer ahogado

En la mañana del sábado, cuando se encontraba jugando con un perro a la orilla de la playa de Lugo, el niño Miguel Guardia Pérez, de 7 años de edad, fué arrastrado por la corriente.

Sin pérdida de momento, José Mendoza, que se encontraba por aquellas inmediaciones, se lanzó al agua, logrando extraer a la criatura, trasladándola en un automóvil a la Casa de Socorro, en cuyo Centro benéfico fué asistida de síntomas de asfixia por sumersión, de pronóstico reservado.

Mujer secuestrada por sus familiares durante 17 años

Ha sido hallada en una finca de la calle Real y San Roque, de Las Palmas, una mujer llamada Juana Lantigua, de unos 37 a 38 años de edad, la que ha sido secuestrada por sus propios familiares.

Desde hace 17 años la tenían encerrada en una habitación de cuatro metros de diámetro, sin ropa alguna y recibiendo el mismo trato que un animal.

Tan pronto se tuvo conocimiento del hecho, el Juzgado de Vegueta se personó en la finca, ordenando la detención de los familiares de la secuestrada.

Juana Lantigua cursó la carrera del Magisterio, habiendo regentado una escuela en el Puerto de la Luz poco tiempo antes de haber sido sometida al salvaje encierro.

Después de tan largo encierro, la infeliz mujer presenta un completo estado de idiotez, aparte su deplorable aspecto físico, como consecuencia de la escasez de alimentos a que fué sometida.

Fué trasladada al Manicomio provincial.

Parece que sus familiares han declarado que la encerraron por ser opuestos a unas relaciones amorosas que en aquel tiempo la joven Juana se empeñaba en sostener.

También parece que han agregado que la citada joven padecía en aquel tiempo un desequilibrio mental.

El descubrimiento de tan triste suceso ha causado general indignación en Las Palmas.

Viajeros

Con sus hijos ha llegado de la Península la señora esposa del director de este Instituto de Segunda Enseñanza, don Edgar Agostini.

Boda

En Madrid ha contraído matrimonio con la señorita Lola del Castillo y Carreras, don Vicente Romero-Girón y Gimeno.

Fiscal

Ha embarcado para la Península el fiscal municipal suplente del Juzgado de Vegueta, don Domingo Quintana Cruz.

Empresas de aguas

COMUNIDAD DE AGUAS SUBTERRANEAS "LA ESPERANZA"

Para la nueva junta del presente año han sido designados los señores siguientes:

Presidente, don Arturo G. Spragg.
Vice presidente, don Domingo Pérez.
Secretario, don José García.
Tesorero, don Ignacio González.
Contador, don José Robles.
Vocales, don Jorge Dodson, don Heliodoro Rodríguez López y don Arturo Molina.

★

Esta junta tiene el honor de conceder a los señores partícipes poseedores de los números de las acciones que a continuación se detallan, un nuevo plazo de diez días, a partir de esta fecha, para que se pongan al corriente de sus débitos atrasados, y de no hacerlo en el referido plazo perderán sus derechos como accionistas de esta Comunidad, según oficios firmados por los propios interesados, que se archivan en esta Secretaría.

Números: 81, 82, 83, 84, 158, 159, 160, 161, 162, 163, 164, 165 166, 167, 173, 174, 175, 193, 194, 195, 196, 318, 319, 262, 61, 198, 157, 37, 38, 46, 57, 16, 214, 17, 271, 36, 43, 44, 88 273, 120 1, 2, 306, 307, 308, 68, 299, 282, 277, 244, 245, 268, 269, 51, 60, 317, 274, 275, 149, 150, 312, 313, 86, 70.

El presidente, A. G. Spragg.

"ROSAS DE AGUILAR"

CONVOCATORIA

No habiéndose celebrado la junta general que se convocó para el día 31 de marzo, por enfermedad del secretario, por la presente se convoca a los partícipes de esta Comunidad a junta general ordinaria, que se celebrará en la casa habitación de don Tomas García González, tesorero de esta Comunidad, el día 21 del actual y hora de las 11, para tratar de los siguientes particulares:

1.—Acta anterior.

2.—Dar cuenta de los metros aprobados y estado de la galería.

3.—Dar cuenta de las acciones que han sido caducadas en favor de la Comunidad, por falta de pago, y de las que se sigue el trámite por el mismo concepto.

4.—Presentación de cuentas y designación de la Comisión revisora.

5.—Nombramiento del Consejo de Administración para el presente año, y preguntas.

Se interesa de los señores partícipes asistan con puntualidad a la hora señalada, ya que se celebrará esta Junta con arreglo a lo que determina el Reglamento.

La Victoria, 12 de abril de 1935.—El secretario, Víctor Padilla.—El presidente, Santiago Padilla.

COMUNIDAD "SALTO DE LAS VIGAS"

SUBASTA

Habiéndose declarado desierta la subasta celebrada el día 30 de marzo próximo pasado, por falta de postores, se advierte a los poseedores de las participaciones números 1, 2, 3, 4, 5 6, 7, 8, 9, 10, 21, 22, 23 33, 34, 35, 36, 37, 38, 59, 62, 72, 74, 83, 85, 88, 93, 97, 101, 103, 104, 112, 113, 117, 118, 119, 120, 121, 125, 138, 144, 151, 153, 164, 171, 173, 176, 177, 182, 192, 193, 196, 197, 198, 201, 204, 205, 206, 207, 214, 222 y 224, que en virtud de acuerdo tomado en Junta del Consejo de Administración y haciendo uso de la facultad que le confiere el artículo quinto de nuestro Reglamento, ha acordado celebrar subasta de segunda convocatoria, para el día 20 del actual, a las 18 y 30, en la casa calle de Imeldo Seris, número 63, advirtiendo a los señores poseedores de las participaciones expresadas, que de no retirar los recibos que adeudan antes de la expresada fecha se procederá a la subasta de dichas participaciones y serán anuladas en beneficio de esta Comunidad aquellas que resultaren desiertas por falta de postores.

Santa Cruz de Tenerife, 10 de abril de 1935.—El secretario, S. Quintero.—V. B. El presidente, Lucio González Ramos.

Comunidad "BARRANCO DE GUACO"

CONVOCATORIA

Por la presente se cita a los señores partícipes de esta Comunidad para que concurran el próximo domingo, día 21 del corriente, a la hora de las once, al domicilio de don Graciliano Díaz y Díaz, sito en este pago, con objeto de celebrar junta general extraordinaria en la que se tratará el siguiente

ORDEN DEL DIA

1.—Lectura del acta de la sesión anterior.

2.—Acordar lo que convenga respecto a los morosos.

3.—Rescindir el contrato de perforación que existe con don Daniel Oliva García, por no poderse cumplir debido a la mala situación.

4.—Tratar precio y condiciones con el mismo contratista para hacer otro nuevo contrato.

5.—Elección de presidente y tesorero, por haber presentado la dimisión los que desempeñaban el cargo.

6.—Manifestaciones de los señores partícipes.

Escobonal, 15 de abril de 1935.—El presidente, Tomás Marrero Rosa.

"CHARCO ANDRES"

CONVOCATORIA

Se convoca a junta general extraordinaria a los partícipes de esta Comunidad, para el día 21 del corriente, a las catorce horas, en el local teatro de esta ciudad, para tratar y resolver sobre los siguientes particulares:

1.—Lectura del acta de la sesión anterior.

2.—Estado demostrativo de la Comunidad.

3.—Proposición de la Junta para dar cumplimiento rápido a los preceptos contenidos en los artículos 7 y 8 de los Estatutos.

4.—Presentación de las cuentas hasta 31 de diciembre de 1934.

5.Designación de la Junta de Gobierno para el período de 1935-36.

6.—Manifestaciones de los señores partícipes.

Ciudad de Icod, 15 de abril de 1935.—El presidente, Alonso Méndez Lugo.

TELEFONO

5-10

PARADA DE TAXIS
ESQUINA DEL AYUNTAMIENTO

★

Coches de lujo guiados por sus propios dueños.

★

Esta parada favorece a su clientela con grandes economías en viajes al interior.

TELEFONO 5-10

EL SEÑOR

Don Rafael Morales Martín

HA FALLECIDO

Su viuda, doña Guillermina Pérez y Pérez; sus hijas, doña Juana y doña Amalia; su madre, doña Amalia Martín Gómez; sus hermanos, don Diego Morales Martín y don Eloy, y demás familiares;

Suplican a sus amistades encomienden su alma a Dios y asistan a la conducción del cadáver que tendrá lugar hoy, a la 1, desde la casa mortuoria, calle de Miraflores, 17, al cementerio de Santa Lastenia; favor que agradecerán profundamente.

El duelo se despide en el Puente de Galcerán.

Santa Cruz de Tenerife, 17 de Abril de 1935.

Alquitrán

de calidad insuperable. Propio para pintura de maderas y postes expuestos a la intemperie. Inmejorable para el alquitranado de caminos y carreteras.

De venta en la

FABRICA DE GAS de la

UNION ELECTRICA DE CANARIAS, S. A.

Para el verano de 1935 ya tenemos recibido el surtido completo de corsés, fajas y sostenes, marcas "VENUS", "WARNER'S", "SPORTEX" y "KESTOS".

Modelos extra modernos, que embellecerán a todas las señoras y señoritas que sepan vestir a la última moda.

CORSETERIA PRATS

Pérez Galdós, núm. 2. -- Teléfono, 1024.

Laboratorio de Análisis del Dr. Cristelly

Ex alumno del Instituto Nacional de Higiene, "Alfonso XIII", "Instituto Príncipe de Asturias", para el diagnóstico y tratamiento del cáncer y Pasteur.

Análisis de orina, jugo gástrico, heces fecales, leche y esputos

Análisis químico de la sangre, por los MICROMETODOS DE BANG. Procedimientos modernísimos, empleados por su absoluta garantía en los mejores Laboratorios.

Constante urética de Ambard.

Auténtica reacción de Wassermann, para el diagnóstico de la SIFILIS.

Examen de líquido céfalo-raquídeo, químico ,bacteriológico, Wassermann, y reacción de Lange.

Recuentos globulares, fórmula leucocitaria. Determinación de hemoglobina. Examen microscópico de toda clase de exudados.

SAN FRANCISCO 17 (FARMACIA)

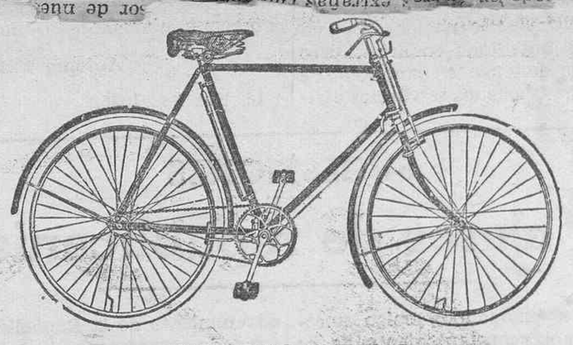

BICICLETAS INGLESAS

De las mejores marcas, a los precios mas baratos. Grandes facilidades para el pago a plazos.

Exposicion y venta.--ALBERTO CAMACHO. Dr. Comenge, numero 11.

Todo aquello de que la Ciencia tiene verdaderos conocimientos respecto a la elaboración de cigarrillos, se emplea al hacer los CHESTERFIELDS

LIGGETT & MYERS TOBACCO CO.

Esta maquinaria moderna para cigarrillos produce buenos cigarrillos y los fumadores saben que cada cigarrillo es objeto individual de la más cuidadosa inspección.

Cuando la picadura para el Chesterfield llega a las máquinas de elaboración, ya han sido los tabacos ligados y entremezclados.

Seguido se cortan las hojas en hebras largas y parejas, al tamaño preciso para que quemen y se fumen bien.

Tabacos suaves y madurados, operarios peritos y la maquinaria moderna más adelantada sirven para hacer del Chesterfield el cigarrillo que es más suave, el cigarrillo que sabe mejor.

Las escoceduras causan a los niños malestar y desasosiego. Pueden incluso perturbarse sus funciones orgánicas por intranquilidad y falta de reposo. El BALSAMO BEBE cura enseguida las escoceduras.

Concesionario: FEDERICO BORET - Apartado 501 Madrid

BALSAMO BEBE

CALMA EL DOLOR Y CICATRIZA

¿Quiere comprar

juegos de junco, de mimbre, canastillas, moisés y cualquier artículo de cestería? Visite LA ESTERERIA, calle Fermín Galán, 43, donde encontrará un extenso surtido. También tenemos una gran variedad de alfombras en todos los estilos y clases. Esteras de coco y junco para comedor, hall, corredores y escaleras y linoleum en dibujos muy bonitos. Artículos de viaje en todas calidades.

Antes de comprar consulte precios y visite

"LA ESTERERIA"

Fermín Galán, numero 43, bajos de la Casa Quintero

RAMOS OPTICO

Viera y Clavijo 16

Ministerio de Cultura 2010

Ayuntamiento

De la inauguración del Instituto

Con motivo del acto celebrado el domingo último en el Ayuntamiento de esta capital, procediendo a la inauguración del Instituto Nacional de Santa Cruz de Tenerife, el alcalde, señor Martínez Viera, dirigió al ministro de Instrucción Pública el siguiente despacho telegráfico:

"Tengo honor poner conocimiento V. E. que ayer verificóse solemne inauguración Instituto Nacional Segunda Enseñanza esta capital, presidiendo rector distrito representación V. E., asistiendo gobernador civil, general comandante militar Canarias, presidente fiscal Audiencia, corporaciones locales, facultades Universidad claustros centros enseñanza, organismos funcionarios, alumnos, inmenso público, tomando posesión cargos director secretario nombrados orden ministerial 25 marzo último. Pronunciado ritual inauguración, entre vivas a V. E., a la República, S. E. el Presidente de la República, entonándose Himno Nacional. Reitero gratitud este Ayuntamiento especialmente delegación V. E. presidir acto. Respetuosamente salúdole, alcalde."

VIDA MILITAR

Anuncio de vacante

El Diario Oficial del Ministerio de la Guerra correspondiente al día 12 del actual, publica una orden anunciando un concurso para cubrir la plaza vacante de juez permanente, correspondiente a un oficial en el empleo de capitán, que existe en la sexta división.

De la Guardia Civil

La Gaceta designa jefe de la Guardia Civil en Ifni al comandante de dicho Cuerpo, señor Doval, que ha sido nombrado también jefe de Seguridad de la zona del Protectorado en Marruecos.

Instrucción Pública

Vacaciones de Primavera

Con motivo de las actuales vacaciones escolares de Primavera, ha quedado al frente de las seis zonas escolares la Inspectora jefe, señora Villavicencio.

A partir del día 25 y hasta el término de las vacaciones, quedará al frente de la Inspección la Inspectora doña María Bethencourt.

Lo que se hace saber a los maestros de la provincia a los efectos de consultas, etc.

Inspector de viaje

Con el fin de resolver varios asuntos de índole profesional, en la sexta zona escolar, esta noche hará viaje a la isla de La Palma el Inspector de Primera Enseñanza, don Segundo Cuerpo Moreno.

Construcción de edificios

En la Inspección Provincial de Primera Enseñanza ha comenzado a incoar el Ayuntamiento de Los Llanos (La Palma), expediente para la construcción de varios edificios escolares en distintos pagos de aquel término municipal.

ATENCION:

Para cualquier descomposición en su aparato de radio o en la luz eléctrica, avise usted a Werner Brieger, ingeniero, Costa y Grijalba, 9, teléfono, 1.193, y será atendido con toda rapidez. Consultas a domicilio sin compromiso alguno.

Las corridas de Mayo

El anuncio de las corridas de feria de este año ha sido acogido con entusiasmo por la afición. Los éxitos logrados en el comienzo de esta temporada por los diestros Martín Bilbao, Jesús González "Indio" y José Jiménez "Rebujina", que son los matadores que figuran en el cartel para los días 3 y 5 de mayo, auguran dos buenas tardes de toros.

Estos tres matadores vienen con sus cuadrillas completas de picadores y banderilleros, porque es propósito de la empresa de que en la primera tarde actúen en un "mano a mano" Martín Bilbao y el "Indio", y en la tarde del día 5 el que mejor quede en la primera corrida con el matador Rebujina, entablándose por consiguiente un pugilato entre los matadores para que por sus propios méritos se ganen el contrato que para la segunda tarde ha de darles la empresa.

El ganado que ha de lidiarse en estas corridas pertenece a las acreditadas vacadas de Hijos de Pablo Romero e Hijos de Eduardo Miura.

Se nos dice que en la semana actual se abrirá un abono y que los precios que para estos espectáculos se fijen han de ser seguramente bien recibidos por el público, ya que la empresa tiene el decidido propósito de lograr en las dos tardes llenos completos.

Asociación de Vehículos de Tracción Mecánica de Tenerife

Debiendo expirar el plazo el día 22 del corriente, que se nos ha dado para colocar en los automóviles del servicio público, el faro verde indicador de "Libre", que nos exige el Reglamento de Circulación, y habiendo ya llegado los pedidos, se ruega se provean de los mismos.

Santa Cruz de Tenerife, 10 de abril de 1935.—LA DIRECTIVA.

SUCESOS VARIOS

Una mujer gravemente herida

Cuando en la mañana de ayer trabajaba en la mudanza de su casa, en el barrio del Perú, la vecina de la calle segunda de dicho barrio, Leonor Díaz García, de 46 años de edad, sufrió un grave accidente a consecuencia del cual resultó gravemente herida en una pierna.

Se le condujo a la Casa de Socorro, en cuyo centro el médico de guardia le apreció la fractura de la tibia izquierda por su tercio medio.

Se calificó su estado de pronóstico reservado.

Del hecho se dió cuenta al Juzgado de Instrucción.

Un accidente

Ayer tarde fué asistido en la Casa de Socorro el niño Manuel Hernández Brito, de 14 años de edad, con domicilio en la calle Trasera de Pescadores, núm. 15.

Presentaba una herida incisa en el pié izquierdo, producida con una lata oxidada.

Se calificó su estado de pronóstico leve salvo complicaciones.

Mordido por un perro

También ayer tarde recibió asistencia en dicho establecimiento el joven Francisco Alberto, de 16 años de edad, domiciliado en la calle de Miraflores.

El médico de guardia le apreció heridas producidas por mordedura de un perro en el brazo y antebrazo izquierdos, de carácter leve salvo complicaciones.

Un niño intoxicado

El niño Manuel Puerta Morillo, de 2 años de edad, con domicilio en el barrio de La Salud, sufrió ayer una intoxicación por haber ingerido petróleo, según manifestó su madre en la Casa de Socorro, en cuyo centro fué asistido dicho niño.

Se calificó su estado de pronóstico leve salvo complicaciones.

Quemaduras

En su domicilio de la calle de Santiago, 26, se produjo ayer quemaduras, al verterse encima un cazo de agua hirviendo, la niña Carmen Alvarez, de un año de edad.

En la Casa de Socorro se le apreciaron quemaduras de segundo grado en la región frontal, cara, brazo y antebrazo izquierdos. Pronóstico leve salvo complicaciones.

Menor herido

Ayer tarde, cuando luchaba con un amigo suyo en la calle del Clavel, el niño Alfonso Borges Gómez, de 8 años de edad, con domicilio en la expresada calle, tuvo la desgracia de sufrir una caída, hiriéndose en la cabeza contra el pavimento.

Fué conducido a la Casa de Socorro, en cuyo centro el médico de guardia le apreció una herida contusa en la región parietal izquierda, de pronóstico leve salvo complicaciones.

DE SOCIEDAD

VIAJEROS

Hoy llegará de la Península la señora doña Carolina Chápuli, viuda de Alvarez Arenas, presidenta de la Junta de Damas Españolas, que viene a proseguir su labor de enseñanza en beneficio de las clases obreras, a la que ha consagrado desde hace tiempo sus humanitarios desvelos.

—En el vapor "Gomera" llegaron ayer de Las Palmas, don Luis Irisa, don Antonio Arias, don Luis Domínguez, el agente comercial don Agustín Peñate, don Teodoro Artiles, don Esteban Pastor, don Francisco Lopín, don Armando Quesada, don Juan David, don Enrique Iller y don Agustín García.

—Ayer regresó de la vecina isla el vice cónsul de Alemania en Tenerife, don Ernesto Groth.

—Ha llegado de Las Palmas el comerciante inglés Mr. Frederick George, hospedándose en el Hotel Pino de Oro.

—En unión de su señora esposa regresó anoche a San Sebastián de la Gomera, nuestro amigo don Sebastián Vizcaíno.

Ha llegado de San Sebastián de la Gomera el secretario del Ayuntamiento de aquella villa, don Rosendo Armas.

—Ha hecho viaje a Las Palmas el catedrático del Instituto de La Laguna, don Agustín Martinón Fernández.

—Anteayer llegó de la vecina isla el oficial de la Delegación provincial de Trabajo de Las Palmas, don Eutropio R. Benítez.

—Para la Península ha hecho viaje el teniente coronel de Artillería, don Antonio del Castillo Olivares.

—Se han embarcado para Las Palmas los estudiantes don Manuel Alzola y don Graciliano Morales.

—Ha llegado de San Sebastián de la Gomera, el jefe de Telégrafos en aquella Villa, don Teodoro Príncipe.

—Para Las Palmas ha hecho viaje don Ramón Baudet.

EMPLEE BIEN SU DINERO COMPRANDO en "EL ESCUDO", SAN JOSE, 25, FRENTE A ADALBERTO BENITEZ, QUE ESTA REALIZANDO GRAN PARTE DE LAS EXISTENCIAS, A PRECIO DE GANGA.

NECROLOGIA

Anoche dejó de existir en esta capital nuestro apreciable convecino don Rafael Morales Martín, persona que por sus dotes de honradez y laboriosidad gozaba entre sus amistades de general estimación.

El sepelio del finado se verificará a la una de la tarde de hoy.

Reciban sus familiares, y en particular su hermano, don Eloy, acreditado comerciante de esta plaza, la expresión de nuestra sincera condolencia.

—Ha fallecido en esta capital, a la edad de 20 años, la señorita Aurelia Guanche Pérez, causando su muerte dolorosa impresión en el seno de sus amistades.

Ayer tarde se verificó su sepelio, al que asistió numerosísima concurrencia.

Hacemos presente a sus familiares nuestro más sentido pésame.

De la visita de don Marcelino Domingo

En el Hotel Orotava, donde se hospeda, el ex ministro de Agricultura, don Marcelino Domingo, ha recibido la visita de diversas personas y representaciones de entidades isleñas, que han acudido a saludar al destacado político republicano.

Ayer acudió al Hotel una nutrida comisión de agricultores, integrada entre otros elementos por don Luis Benítez de Lugo, don José Tavío, don Miguel Bello, don Antonio García Ossorio, don Antonio Lugo Massieu, don José Alfonso, etc., con objeto de cumplimentar al señor Domingo y hacerle una exposición de los problemas agrícolas.

ALMUERZO EN LA OROTAVA

A la una y media de esta tarde se celebrará en el Hotel Victoria, de la Orotava, un almuerzo popular en honor de don Marcelino Domingo y del diputado por Cádiz, señor Muñoz. El homenaje ha sido organizado por los elementos izquierdistas del Valle.

Las tarjetas se pueden recoger en el bar del referido Hotel, hasta el mediodía de hoy.

Después del almuerzo tendrá lugar una visita al Jardín Botánico y a los demás pueblos del Valle, y a las cinco de la tarde se verificará un acto en el Teatro Atlante, en el que tomarán parte los señores Figueroa, Muñoz y Domingo.

EN LA JUVENTUD REPUBLICANA

El presidente de la Juventud Republicana, don Enrique Carreras y Lugo-Viña, nos comunica que a las nueve y media de esta noche se celebrará en los salones de dicha Sociedad una fiesta de carácter regional en honor del ex ministro don Marcelino Domingo.

Gobierno civil

Las fiestas de la República en Madrid

El señor gobernador civil nos ha facilitado copia de un telegrama que recibió del señor ministro de la Gobernación, que dice lo siguiente:

"Tengo gran satisfacción comunicar a V. E. el entusiasmo conque el pueblo madrileño contribuyó a dar realce y brillantez a los actos celebrados hoy en la capital de la República con motivo del cuarto aniversario de la proclamación del régimen. A las 10 de la mañana con toda solemnidad en la plaza de la Armería S. E. el señor Presidente luego de revistar las fuerzas formadas, impuso a presencia de las autoridades civiles y militares la Cruz Laureada de San Fernando a los generales López Ochoa y Batet, a los oficiales señores Moyano y Sevillano y la medalla del mérito militar a los tenientes coroneles señores Yagué y Ramírez, al comandante señor Porras y a varios guardias civiles y de Asalto y a la bandera de la primera escuadra de aviación. Terminado éste, S. E. el señor Presidente, el Gobierno y altas autoridades trasladáronse al paseo de la Castellana, donde culminó el espíritu civil y ciudadano, sumándose al acto que se realizaba en honor del ejército, marcial y brillante desfile militar, presenciado y ovacionado por millares de personas que ocupaban balcones, azoteas y que se estacionaron a lo largo del paseo y en las calles por donde la fuerza había de pasar antes y después del desfile fué una expresión de compenetración entre el Ejército y el pueblo y a la vez una expresión de adhesión a S. E. recibido con grandes vítores y aplausos durante todo el trayecto. Satisfáceme también comunicar a V. E. que la asistencia del público a los lugares donde los actos se realizaron sobrepasó mucho a la que en años anteriores fué advertida en análogos festejos. Este entusiasmo que reseño a V. E. tradúzcolo por expresión sincera de la fe del pueblo en el régimen republicano y en sus autoridades a las que también ha hecho objeto de reiteradas aclamaciones. Las noticias recibidas de toda España son las de haberse celebrado con la misma brillantez todos los actos conmemorativos del aniversario de la República. Le saludo."

Dos telegramas

El secretario general de la Presidencia de la República telegrafió anoche al gobernador civil lo siguiente:

"S. E. el Sr. Presidente me encarga le transmita las más expresivas gracias por su amable felicitación con motivo del aniversario de la proclamación de la República."

También el señor Malboyssón recibió ayer del gobernador civil interino de Huesca el siguiente telegrama:

"Estimo mucho su protesta contra el intento de profanación de la tumba del capitán Galán y recuerdo que dedica a la gloriosa memoria de dicho capitán."

Ministerio de Cultura 2010

Gacetillas

BOLSA DEL TRABAJO

HOTEL MIRAMAR.—Se necesita una lavandera y planchadora.

SE NECESITA una mujer para trabajar, que entienda algo de cocina, frente a la ferretería "El Candado".

SE NECESITA un chico para la venta de comestibles a domicilio. Razón, Primo de Rivera, número 4.

SE NECESITA.—Un chico de 12 a 14 años de edad, que monte en bicicleta y que sea de su propiedad, para encargos. Razón, en la farmacia "El Negrito".

SE NECESITA muchacha, desde las 6 de la mañana hasta las 4 de la tarde. Imprenta Sans, Fermín Galán, 75.

FIESTA DE LA PRIMAVERA

EN SAN MIGUEL se desea persona conocedora del comercio para viajante. Es inútil solicitud sin conocimientos. Dirigirse con informes a la Administración de este periódico, bajo las iniciales V. E.

PARA LAS SEÑORAS

¡SEÑORA! ¿Desea usted un cutis impecable? Use crema "NIVEA".

DE INTERES PARA LAS SEÑORAS. La Casa Viuda de Gil participa a su distinguida clientela y al público en general, que acaba de recibir un espléndido surtido en telas de seda y lentejuelas, botones y adornos de todas clases, cuellos, encajes, guantes y otros muchos artículos propios para las próximas fiestas y a precios sin posible competencia. Casa Viuda de Gil, Norte 6, Tenerife.

0.10. PURGANTE MOLINAS 0.10.

REALIZACION DE SOMBREROS PARA SEÑORAS.—Por fin de temporada, el "Bon Marché", Castillo, 12, realiza los sombreros de invierno, desde pesetas 5. Asimismo liquidamos a precios baratísimos, abrigos, vestidos de invierno, pull-overs de lana, bufandas, etc.

FIESTA DE LA PRIMAVERA

SEÑORAS.—En el almacén Quintero, Rambla Benítez de Lugo, 46, esquina al Puente Zurita, se acaba de recibir una colección de ropa interior para señora; medias de seda natural y otra infinidad de artículos; todo a precios moderados.

SEÑORAS.—Antes de hacerse la permanente consulten precios. Donde se hacen las mejores permanentes y a precios sin competencia, es en la peluquería Gombau; así como los demás servicios: ondulados al agua, Marcel, corte de pelo, tintes, decoloraciones, masaje, manicura y cejas. Esta es la casa más acreditada de las islas. Diplomado en París. Cruz Verde, 19. Teléfono 954.

CATARRO CRONICO
De la nariz generalmente se alivia con los vapores del
VICKS VAPORUB
PARA TODA LA FAMILIA

Esta noche se recibirá correspondencia de la Península, transbordada en Las Palmas al vapor-correo interinsular, "Ciudad de Málaga", de la motonave de la Compañía Trasmediterránea, "Villa de Madrid", que llegará hoy, a mediodía, al Puerto de la Luz.

EL ADMINISTRADOR de fincas rústicas y urbanas, Olegario Carmona, recuerda a los señores propietarios de las casas por él administradas que no tendrán que pagar demandas ni costas en el Juzgado Municipal, liquidando mensualmente. Bernabé Rodríguez, 4. Teléfono 1065.

FIESTA DE LA PRIMAVERA

RADIOS. Importante casa del ramo necesita persona capacitada para la dirección del departamento de ventas a plazos, de sus nuevos aparatos de Radio, sin competencia por su calidad y precio. Puesto de porvenir para persona activa y bien relacionada. Dirigir solicitudes al apartado número 255, indicando edad, ocupaciones anteriores y referencias.

FRANCES, INGLES, ALEMAN, ESPAÑOL: Clases individuales y colectivas. Traducciones. Profesor competente. Para informes: Sr. Otto Erben, calle del Progreso, 34. De 2 a 3.

PENSION.—Clavel, número 17.

TRASPASO.—En la plaza de la Constitución se traspasa un establecimiento, por no poderlo atender su dueño. Informes, tabaquería "La Nobleza".

SE DESEA comprar o arrendar una finca, que tenga casa y estanque, en las proximidades de esta capital. Ofertas, a las iniciales A. B. C., en esta Administración.

CAFE MALTA NATURA.—Bebida higiénica, antinerviosa y digestiva, para sanos y enfermos. Está indicadísima a los cardíacos, nerviosos, reumáticos, artríticos, gotosos, etc. De venta en los principales establecimientos y en la Casa de Régimen, Suárez Guerra, 20.

OCASION.—Se traspasa un acreditado negocio de fonda, situado en lo más céntrico de esta capital; dispone de buenas habitaciones, todas con ventana a la calle; mobiliario todo nuevo, amplio comedor y todo el servicio necesario. Para más detalles, dirigirse a la "Bandera", almacén de tejidos, Puerta Canseco, 73.

FIESTA DE LA PRIMAVERA

HOTEL-BAR, con distinguida clientela, sito en las afueras de la ciudad, traspaso, por tener que ausentarme. Informes, Librería "Goya", Castillo, 29.

Tranquilo se duerme con QUADRO-NOX

La "Gaceta" publica una disposición aplicando a las zonas francesa y española de Marruecos, y a la internacional de Tánger, el decreto de 25 de septiembre de 1931, que se refiere al tráfico emigratorio.

Contra dolores: QUADRONAL
Contra desvelos: QUADRO-NOX

PAN MALTEADO AL GLUTEN, marca Doctor Falp. Científica y moderna elaboración, especial para el régimen de diabéticos, obesos, artríticos y dispépsicos. Es de sabor agradabilísimo y de resultados sorprendentes. Se vende en la Casa de Régimen, Suárez Guerra, 20.

PAGO ALTO PRECIOS por obras de Valle Inclán, Pío Baroja, Pedro Mata, Ricardo León, Fernández Florez, Blasco Ibáñez, Pérez de Ayala, Ortega y Gasset, Nóvoa Santos, Jiménez de Asúa, Marañón, Freud, filosofía antigua y moderna, Keyserling Spengler, Bernard Shaw, lo publicado por "Revista de Occidente", Unamuno. Colección Labor, enciclopedias, idiomas, arte, ciencias, físicas, química, mecánica, y en general toda clase de libros buenos, de cualquier tiempo y de cualquier estilo. Imeldo Serís, 63. Librería de ocasión.

SE DESEA comprar una maquinaria completa para la fabricación de chocolate. Ofertas por escrito a don José Dorta, almacén de tejidos, plaza del Doctor Olivera. La Laguna.

AFINACIONES Y REPARACIONES de pianos, pianolas y armoniums. Material completo para toda clase de reparaciones.—Aurelio de Rivas Ruiz. Garantiza el trabajo. Avisos, Doctor Comenge, 20, oficinas del abogado don Ramón G. de Mesa, o República, 23, tarde.

VINOS GONZALEZ BYASS

SE DESEA COMPRAR FINCA, sin intermediarios, de 3 a 5 fanegadas, con casa para vivirla; en precio moderado. Distancia, 4 o 5 kilómetros de Santa Cruz. Pago al contado. Ofertas por escrito: González Alvarado, Apartado 59.

A LOS REUMATICOS Y PARALITICOS.—Masajista, con diploma de gratitud de la Ciencia médica de La Habana y certificados de profesores de la misma, donde acreditan los resultados rápidos y positivos de sus exclusivos masajes, documentos que se pueden demostrar a lo persona que los deseare, ofrece sus servicios a los médicos y al público en general. Especialidad en la flebitis, neuritis, fracturas, obesidad, atrofia, anquilosis y en la debilidad sexual. S/c. Santiago, 58. Roca Mandillo.

En la Villa de la Orotava, todos los lunes, en el Hotel Victoria, de 8 a. m. a 4 p. m. Obran en mi poder cartas de la más alta sociedad de La Habana, entre ellas una del Excmo. e Iltmo. Obispo Monseñor Estrada, que estaba, desde hacía años, padeciendo dolores reumáticos.

PENSION "El Sol". Marina, 6, segundo.

VENTAS VARIAS

SE VENDE una vaca fina, próxima a parir; nueva y buena de leche. También se arriendan 3.500 pipas de agua de "Chese" y "Araca", promedio mensual. Informes. S. H. Hernández, finca "La Rana", Candelaria.

SE VENDE: cama de matrimonio, armario con luna, peinadora, mesas de noche, tocador de mármol con luna; lavabo moderno con repisa y espejo, perchero, sillería plegable, otra de rejilla y otros muebles. Razón, Emilio Calzadilla, 24, de 2 a 6 de la tarde.

OCASION.—Vendo un coche "Citroen", de 3 plazas, en bajo precio. Razón, panadería calle de Ferrer.

SE VENDE un coche de lujo, para niños, a precio de ganga. Salamanca Chica, número 10.

"SALTO DE LA FORTUNA", en Santa Ursula. Baratísima se vende una acción de agua de esta galería, entregándose desde el día. Informes, en esta imprenta.

POR AUSENTARSE familia extranjera vende muebles de poco uso; piano nuevo, buena marca; precios baratos. Calle de Santiago, 81. De una a seis.

SE VENDEN siete casares de pájaros, en la calle de 25 de Julio, número 14.

SE VENDEN mantillas para Semana Santa. Razón, San Francisco, 21.

MAQUINA "Singer" completamente nueva, se vende. Razón: Jesús Nazareno, 31. De 12 a 2 de la tarde.

SE VENDE un juego de comedor, en la Rambla de Pulido, 64, de 1 a 2.

SE VENDE la fonda "Las Cañadas", en la calle de Imeldo Serís, 10, por ausentarse su dueño. Informes en la misma. Precio económico.

SE VENDE un motor con dos piedras de molino, de 20 caballos, para gofio; una tostadora y una acción de la galería "Amance", en Arafo. Razón, Cosme Trujillo, Tacoronte.

ACCIONES DE AGUA. Se vende una acción de la galería "El Guadalquivir", de la Victoria de Acentejo, en 200 pesetas, con 100 pipas de agua. Tiene 66 metros perforados. También se vende una acción de la galería "Agua García", en Tacoronte, en 100 pesetas, con 296 metros perforados. Para informes, Antonio Hernández Mesa, Rambla de Pulido, 23.

Mañana hará escala en este puerto el vapor "Alondra", que se dirige a Amberes.

Dicho buque viene consignado a la Casa Hamilton.

★

¡¡ATENCION!!—El café y casa de comidas "Oriente", San Lucas, 36, teléfono 1188, participa a su distinguida clientela y al público en general que ha contratado un nuevo cocinero, muy conocido, el cual sirve comidas bien condimentadas, y a precios sin competencia. También se hacen comidas de encargo, avisando con anticipación.

Se admiten abonados con habitación y sin ella. También se sirven portaviandas. Vinos especiales del país, tinto y blanco, y blanco del Hierro. A comer bien y barato: San Lucas, 36. Teléfono 1188.

CASAS EN VENTA

SE VENDE una casa moderna, en bajo precio; se puede entregar desocupada o dejarla alquilada en 100 pesetas mensuales, con buena garantía, situada en lo más céntrico de La Cuesta, con su frente a la carretera. Informes, "La Tierruca", calle del Sol, 31, esquina a Clavel, Santa Cruz de Tenerife.

SE VENDE la casa número 16 de la calle Dr. Comenge, de tres plantas, por el precio de cincuenta mil pesetas, rentando 275 pesetas mensuales, tomando a cuenta una casa pequeña, y admitiendo también pagar a cuenta 25 mil pesetas, dejando las otras 25 mil en un interés legal, respondiendo como es natural la citada casa. Para detalles y condiciones Salvador Augusto Brito Lorenzo, Imeldo Serís, 15, teléfono 426, de 2 a 4 de la tarde.

SE VENDE la casa número 13 de la calle de Tinguaro, frente a la Cruz del Señor, que renta 70 pesetas mensuales. Para precio y detalles, Salvador Augusto Brito Lorenzo, Imeldo Serís, 15, teléfono 426, de dos a cuatro de la tarde.

SE VENDE una casa de reciente construcción, por encima del Puente de Galcerán, en mucho menos de su valor; sin vestir el frente. Informarán en la misma, de 12 a 1 y de 6 a 7.

FINCAS Y SOLARES

SE VENDE en Tacoronte, junto al campo de Golf, una finca, que linda con la carretera del Norte, propia para edificar. Precio del metro cuadrado, 1'25. Mide fanegada y pico. Razón, en el Hotel Rosa, Tacoronte.

SOLAR en La Cuesta, finca El Becerril, de 300 metros cuadrados y con frente a dos calles; se vende o se cambia por auto que este en buenas condiciones de uso; se prefiere de cuatro o cinco plazas. Razón, Luis Abreu, San José, 22.

SE VENDEN tres fanegadas de terreno y una casa en San Lázaro, La Laguna, lindando con la carretera. Precio, 20 mil pesetas. Produce en renta mil pesetas. Informes, Eulogio Amador, camino Hornero, y Andrés Amador, en Cuesta de San Bernabé, Tegueste.

EN ICOD, en el sitio denominado Belmonte, se vende una finca de siete fanegadas en 45.000 pesetas, pudiéndose ir a ella en automóvil. Razón en la misma.

SE VENDE una finca, situada en el término municipal de La Laguna, que mide dos hectáreas, 86 áreas, 78 centiáreas; existen en ella dos edificios de planta baja, con varias dependencias para propietarios y colonos, granero, cuadrilla, gallineros, palomares y pozo, con agua; contiene también infinidad de árboles frutales, viñas y tierra de la mejor calidad. Distancia de La Laguna, cinco minutos.—Razón, calle Horacio Nelson, número 30.

SOLARES.—Vendo a plazos y al contado; grandes facilidades para el pago; situado en el kilómetro 3 de la carretera del Rosario, vía de ensanche, a 2'50 pesetas metro; lo más espléndido y saludable de Santa Cruz. Para informes, en Santa Cruz, Domínguez Alfonso, (antes Noria), 37, de 12 a 3, y en La Laguna, su propietaria, doña Concepción Ramos, Herradores, 53.

SOLARES, midiendo la totalidad unos 900 metros cuadrados, se venden en total o en parcelas, situación inmejorable, calle Méndez Núñez, frente al tennis y frente al nuevo edificio del Gobierno civil. Razón Olegario Carmona, Bernabé Rodríguez, 4, teléfono número 1065.

SE VENDE una finca en La Cuesta, situada en la carretera del Sur, con preciosa vista a la capital; clima inmejorable. Mide unas cuatro fanegadas, tiene mucha viña y árboles frutales, una casa con cuatro habitaciones y su servicio; también una cuadra y otra habitación pequeña. Además tiene un estanque y está bajo riego de la acarjea de Araca. Se vende en precio razonable, y se dan facilidades de pago. Para informes, Noria, 16, Santa Cruz de Tenerife.

MAGNIFICA OPORTUNIDAD.—En el mejor sitio de La Laguna, lindando con la carretera del Norte, se vende, en precio reducido, una magnífica finca, que tiene 22 fanegadas de cabida, totalmente laborables; posee además casas para el dueño y medianero; tres gañanías con cuatro reses, y está en gran parte sembrada de patatas, trigo, maíz, etc., y bastante arbolado. Esta propiedad está libre de toda clase de cargas. Informes en la Oficina del Sindicato Agrícola "El Campo", situada en San Benito, La Laguna; todos los días laborables, de 3 a 6 de la tarde.

La Gaceta publica la relación de los jefes y oficiales del Cuerpo General de la Armada a quienes se concede el pase a la situación de reserva con motivo de su pase al Cuerpo General de Servicios Marítimos.

QUADRONAL Y QUADRO-NOX son garantizados inofensivos

1.000 PESETAS. Ocupación inédita, inmediata. Cualquiera, donde quiera, disfrutaría situación acomodada. "Japónica". Apartado 443. Lisboa (Portugal).

ESTABLECIMIENTO DE MODAS y productos de belleza. Por retirarse su dueño de esta clase de negocio se traspasa un antiguo comercio, situado en uno de los sitios más céntricos de esta capital. Razón, en esta imprenta.

PERDIDA de una cartera, desde Santa Cruz a La Laguna, conteniendo 30 pesetas en metálico y un carnet de chófer y varios documentos. A la persona que la entregue en el Fielato de la Cruz del Señor se le gratificará.

PERRITOS PRECIOSOS, lanudos, raza Haltese-Terrier, muy finos; se venden. Precio, 5 duros. Dirigirse al Colegio Inglés, Méndez Núñez, 5, de 12 a 4 y de 6 a 8 de la tarde.

PARA ENFERMERA, dependienta, casa de modas o cosa análoga, se ofrece señorita forastera. Tiene 4 años de práctica como ayudante en clínica dental. Referencias a satisfacción. Informes en esta imprenta.

CASAS EN ALQUILER

SE ALQUILA la hermosa casa de la calle de Galcerán, número 7, frente a la plaza de Weyler. Informes, su Administrador, Olegario Carmona, Bernabé Rodríguez, 4. Teléfono 1065.

SE ALQUILA la casa número 17 de la calle de Iriarte. Razón, Bethencourt Alfonso, 30.

SE ALQUILA espléndida casa baja, con gran jardín, con frente a la Rambla XI de Febrero, 82 "Villa Valencia", esquina a Costa Grijalva, 20, con 2 puertas de entrada y una de escape; 6 amplias habitaciones, 2 cuartos de baño, terraza, gran corredor, cocina, despensa, patio y demás comodidades. Razón en la misma.

SE ALQUILAN dos casas en la Cuesta, una frente al Taller mecánico de Obras Públicas y la otra frente a la estación del Tranvía, dotadas de todas las comodidades necesarias. Para más detalles, Salvador Augusto Brito Lorenzo, Imeldo Serís, 15, teléfono 426, de 2 a 3 de la tarde.

PISOS Y HABITACIONES

SE ALQUILA amplio almacén, con todo servicio y puertas de cerca de tres metros de ancho, propio para negocio o depósito, en los bajos del edificio que ocupa el Cabildo Insular, por la calle de Juan Padrón. Para toda clase de informes, Juan P. Alonso, Imeldo Serís, número 16.

SE ALQUILA una habitación con puerta para la calle. Razón, San Miguel, 19.

SE ALQUILAN dos habitaciones interiores, con derecho a todo el servicio de la casa, a personas decentes. Razón, Noria Alta, 15.

SE ALQUILA el piso bajo de la casa situada en la calle de Viera y Clavijo, número 40.—Para informes, en la misma, todos los días, de 1 a 4.

SE ALQUILA un piso alto, pequeño, bien ventilado, con todo servicio. Informarán, San Francisco, 63.

EN CASA EXTRANJERA se alquila una habitación amueblada, para una o dos personas. Razón, Jesús Nazareno, 30.

SE ALQUILA una habitación amueblada, para caballero solo, con derecho a todo servicio, con ventana a la calle. República, 15.

SE ALQUILA una habitación bien amueblada, en casa particular, moderna, para caballeros solos, con derecho a baño. Razón, en Imeldo Serís, 3, primero.

QUADRO-NOX produce sueño profundo

LOCAL, propio para almacén o garaje, para tres coches, con habitación para chófer, se alquila. Informarán, en Ruiz de Padrón, 3, teléfono, 945, de 3 a 5.

ALQUILER DE CASAS Y CHALETS. — Con objeto de contestar a solicitudes que hemos recibido del extranjero, rogamos a personas que tengan casas o chalets (amueblados y sin amueblar), para alquilar en esta capital, en la Orotava y otras localidades de la isla se dirijan a "Camacho's Excursions", Marina, 1, bajos del Casino Principal, Santa Cruz de Tenerife.

ESTEBAN PASTOR ALARCON.—Ortopédico, herniólogo y cirujano callista. Tratamiento de los pies sin dolor ni molestias, callos, durezas, ojos de gallo, uñas encarnadas. Unos pies cuidados, es la mayor felicidad. Huse de los procedimientos cáusticos, con los que sólo conseguirá estropear mas sus pies. Llame o visite al experto pedicuro, señor Pastor, en el Hotel París House, todos los meses del 16 al 30.

RHUM NEGRITA
BARDINET · BORDEAUX

Fernando Reig Valentín
Especialista en enfermedades de
Boca, garganta, nariz, oído
Consulta: De 11 a 1 y de 3 a 5
Rambla de Pulido, 50.--Teléfono 887

MARUJA
PIERROT
Gusto español
Son los mejores
AGENTE: JOSE A. CROSA.
APARTADO 321. TELEFONO 250.
SANTA CRUZ DE TENERIFE.

AUTOMOVILISTAS
ASEGURE EL BUEN FUNCIONAMIENTO DE SU AUTOMOVIL, COLOCANDO NUEVAS
Correas de Ventilador
GOODYEAR
OBTENDRA MAS LARGA DURACION Y MAYOR EFICIENCIA AL MINIMO PRECIO.
Representante: ALBERTO CAMACHO.—Doctor Comenge, núm. 11
SANTA CRUZ DE TENERIFE

Muchachas — sigan mi consejo si desean tener dientes blancos y seductivos, al instante

Usen este dentífrico especial que elimina las manchas amarillentas

Ahora casi todas las personas que tienen los dientes amarillentos y manchados y se abochornan de reírse, pueden limpiarlos y blanquearlos —pueden darles el seductivo brillo de las joyas finas, con Kolynos.

Resultados Rápidos

Una sola limpieza con Kolynos, según el método exclusivo Kolynos, y quedará usted convencida de la importancia de usar una crema dental antiséptica que destruye las bacterias bucales que manchan los dientes y causan la caries dental.

Su dentadura adquirirá lindo brillo y atractivo, con sorprendente rapidez. Pronto se le blanqueará de modo que usted nunca creía fuese posible.

Convénzase usted ahora de porqué Kolynos es más eficaz. ¡Empiece hoy mismo a usar este dentífrico admirable!

CREMA DENTAL KOLYNOS

PIDA SIEMPRE
TRADE MARK IMPREGNATED
SAFETY MATCHES
JOORTS
SUPERIOR QUALITY

Heridas, Ulceras
~Llagas~
DESINFECTANTE Y CICATRIZANTE IDEAL
Solución Electrolítica "Feria"
UTILIZADA EN LOS PRINCIPALES HOSPITALES Y CLINICAS
BOTELLA DE UN LITRO 3'25 DE VENTA EN
" " MEDIO " 2'00 FARMACIAS—

Ministerio de Cultura 2010

Nuestros colaboradores

DEL TIEMPO VIEJO

La librería de Delgado Yumar.

Recordamos aquellos gloriosos tiempos en que la "Librería de Delgado Yumar" la vimos convertida en santuario de la Democracia práctica, en donde ardía en áureo braserillo el sacro fuego de la República.

Ante nuestra vista aún surgen redivivas las excelsas figuras de José Manuel Pulido, Darío Cúllen, Izquierdo Azcárate, Rafael Calzadilla, Manuel Rallo, Bernabé Rodríguez y el mismo fundador y dueño del establecimiento que nos ocupa, Antonio Delgado Yumar. En aquellos días soplaban vientos de revolución en la vieja España, como el alzamiento del general Villacampa, inspirado por Ruiz Zorrilla, que allende los Pirineos, desde la elegante y ruidosa ciudad del Sena, cerebro del mundo, conspiraba por derrocar el trono que alzó la restauración borbónica, bajo la influencia de un Pavía, y de un Martínez Campos, en el algarrobo de Sagunto.

Pulido, desde las columnas del popular periódico "El Memorandum", lo mismo que en los escaños de la Diputación provincial, defendió los imprescriptibles derechos de la patria tinerfeña y los santísimos ideales republicanos. Vive entre las claridades de la eternidad, porque cumplió como buen ciudadano con sus deberes cívicos, rindiendo pleitesía, como adalid enamorado de su causa, a la República española.

Izquierdo Azcárate, lo mismo que Alfonso Dugour y Juan M. Ballester, en las columnas de "Las Novedades", defendieron briosamente las ideas del programa del honrado y sapientísimo don Francisco Pí y Margall, que proclamaban "Coram populo" los principios de redención ibérica. Patricio Estévanez, en el "Diario de Tenerife", secundó la campaña que en el "Nuevo Régimen" hizo el preclaro autor de "Las Nacionalidades", que ocupó en la República de 1873 la poltrona del Ministerio de la Gobernación.

Al comenzar el cuarto aniversario de la República, que brotó a los efluvios de la Primavera, entre las caricias de las perfumadas brisas abrileñas,no podemos menos que depositar sobre la tumba de aquellos beneméritos patricios que honraron a su patria nativa y se sacrificaron en la defensa de redentores ideales, las siemprevivas flores de nuestra gratitud y de nuestro recuerdo a sus virtudes ciudadanas.

No pasamos inadvertido el nombre de Francisco Delgado, que, cuando fué alcalde de esta capital, con la trenzada vara, tenía más ínfulas que don Tadeo Calomarde, y a la sombra de su política brotaron en la capital más proyectos que en los tiempos de Felipe IV.

En la citada librería se trataba a dicho amigo con mucha familiaridad y el mismo don José M. Pulido, al hablar con el alcalde citado, salpicaba sus frases con el chispeante espíritu de la sátira.

No podemos olvidar al grandilocuente orador Rodolfo Cabrera Calero, por cuya extraordinaria memoria se le llamaba el Menéndez Pelayo canario. Varias veces le oímos disertar en la repetida librería sobre la filosofía de Krause.

Igualmente concurría a la tertulia el gran filólogo e ilustre catedrático, Ireneo González Hernández, amigo entrañable del señor Delgado Yumar, el que, por asistir al entierro de éste, alcanzó una amonestación privada del prelado de la diócesis.

No olvidemos que asistió varias veces, aunque de procedencia dinástica, a la precitada tertulia, el Conde del Valle de Salazar; lo mismo que don Martín Rodríguez Peraza y don Agustín Rodríguez Pérez, ambos de procedencia monárquica, pero que eran amigos particulares de los contertulios republicanos, a los que les oía decir con frecuencia que entre cielo y tierra no había más poder que la omnipotencia popular, y el hombre, por consiguiente es tan libre como los pájaros en el aire.

Nuestra pluma consagra también un recuerdo a la memoria del que fué asiduo tertuliano de este establecimiento, D. Francisco Trujillo Hidalgo, talento enciclopédico, que lo mismo hablaba de la Cámara Agrícola que de asuntos literarios y gramaticales, demostrando la latitud de los conocimientos que abarcaba su privilegiada inteligencia.

Isaac VIERA.

Información judicial

Vista civil

Ante la Sala de lo Civil de esta Audiencia tendrá lugar en la mañana de hoy, miércoles, la vista de la mejora de apelación interpuesta por don José Padrón Izquierdo, contra auto denegatorio de término extraordinario de prueba, procedente de los autos de mayor cuantía sobre nulidad de partición de bienes de doña María Izquierdo.

Intervendrá el Ministerio Fiscal, y por los litigantes los abogados don Faustino Martín Albertos y don Francisco Sánchez Pinto.

Juicio por hurto

En la mañana de ayer se celebró ante el Tribunal de Derecho la vista de la causa seguida en el Juzgado de esta capital, contra María Candelaria Rodríguez González y Armas.

El Ministerio Público representado por el teniente fiscal, señor Cobelas, en el acto de la vista acusó a los procesados de haber penetrado en la casa de Juana González Cabrera, apoderándose de varios muebles de la propiedad de ésta, trasladándolos a otro lugar.

Pidió para cada uno de los procesados la pena de 6 meses y un día de arresto mayor e indemnización correspondiente a la perjudicada, por los muebles no recuperados.

La acusación privada no compareció al acto de la vista, como tampoco la querellante.

El abogado defensor, señor López de Vergara, se opuso a la tesis de la acusación, no prestando su conformidad a la forma en que relató los hechos.

Terminó pidiendo la absolución de sus patrocinados.

Sección de lo Civil

Ante la Sala de lo Civil se celebrará en la mañana de hoy la vista de los autos de menor cuantía procedentes del Juzgado de La Laguna, sobre cobro de pesetas y desahucio, instados por don Domingo Palma Vera contra don Antonio Peña y otros.

Sumario

El Juzgado de La Laguna incoa sumario, por el procedimiento de urgencia, por el delito de tenencia ilícita de arma de fuego, de lo que se acusa a Juan Sanabria García.

DE CINE

"Así ama la mujer", por Joan Crawford y Franchot Tone, en el Parque Recreativo

Siguiendo la trayectoria de los grandes triunfos: "Reina Cristina", "Viva Villa", etc., proximamente se lanzará en la pantalla del Recreativo la insuperable joya de Metro Goldwyn Mayer, titulada "Así ama la mujer", film de recia envergadura, ultra-moderno, vigoroso en su argumento y de gran enseñanza para la mujer moderna.

Joan Crawford realiza una labor inigualable, logrando, no solo con su plástica belleza sino con su gran talento de actriz, un resonante triunfo en esta bellísima producción.

Joan Crawford nos dice: "Estaba perfectamente con Jack, ¿por qué había de preocuparme de lo que los otros pensaran de mí? Al principio había recorrido todo Nueva York con Tonny, ¡cuanto le amaba! Nos íbamos a casar de un día para otro... hasta que se enamoró de otra mujer y me dejó abandonada. Desde entonces no he vuelto a creer en los hombres. Ahora es Michael quien se obstina en creer en mi amor."

En sintesis véase la trama de esta sin igual película, donde se podrá apreciar la lucha de una mujer enamorada, por algo que ya creía bien suyo, y después del fracaso, la repulsa a dar, a otorgar un verdadero amor...

Joan Crawford una vez más cautivará a todos los públicos de todas las edades y sexos, en la maravillosa interpretación que da en su "rol" en "Así ama la mujer", próximo acontecimiento en la sala del Parque Recreativo.

Cabildo Insular de Tenerife

CONCURSO

La Comisión Gestora de este Excmo. Cuerpo, en sesión celebrada el 1 del que cursa, acordó anunciar un concurso para la adquisición de un automóvil con destino al servicio de la Corporación, el cual se celebrará con arreglo al siguiente

Pliego de condiciones

1.—Será objeto del concurso la adquisición de un automóvil cerrado, de cinco plazas, con maleta, y con una rueda de repuesto.

2.—Las ofertas contendrán:

a) Características del coche o coches que se propongan.
b) Precio, en números y letras.
c) Forma de pago; y
d) Garantías.

3.—Las proposiciones, extendidas en papel de clase octava, y reintegradas con un timbre insular de una peseta, se presentarán en sobre cerrado, en el que se hallará firmada por el licitador la siguiente incripción:

"Proposición para optar al concurso de adquisición de un automóvil con destino al servicio del Excmo. Cabildo."

4.—La presentación de proposiciones tendrá lugar en la Secretaría del Excmo. Cabildo, durante el plazo de quince días hábiles, a partir de la publicación de este anuncio en el Boletín Oficial de esta provincia, de las quince a las diez y ocho horas.

5.—La Comisión Gestora se reserva el derecho de aceptar la proposición que estime más conveniente o rechazarlas todas.

6.—Los pliegos se abrirán ante una Mesa compuesta por el señor presidente, dos consejeros designados por la Comisión Gestora y Secretario de la Corporación; y

7.—La apertura de pliegos tendrá lugar al siguiente día hábil de vencido el plazo de presentación.

Modelo de proposición

Don....., natural de....., provincia de.....vecino de.....con domicilio en la calle de.....número....., enterado del anuncio inserto en el Boletín Oficial de la provincia, fecha..... sobre concurso para adquisición de un automóvil de cinco plazas, con maleta y una rueda de repuesto, se compromete a suministrar el mismo (exprésese marca y características principales), por la cantidad de pesetas..... (en letras).

(Fecha y firma del proponente).

Lo que se hace público para general conocimiento.

Santa Cruz de Tenerife, 16 de abril de 1935.—El presidente, Max. Acea.—P. A. de la C. G. El secretario, p. s., R. Armas de Miranda.

Sombreros para Señoras

Se han recibido los nuevos modelos para la presente estación.

Precio, desde 15 pesetas.

HERMANAS MEDINA

San Francisco, 24.—Teléfono, 845

Cine Numancia

A las 6'30 y a las 10'15.—Estreno de la comedia musical de la Casa Renacimiento, por Lien Deyers y Hermann Thimig

CARNAVAL Y AMOR

Un argumento lleno de espontaneidad, de optimismo y de insospechada belleza con una partitura musical de Straus.

A las 8'30.—Función popular con la interesante película de la Casa Cifesa por Elissa Landi y Frank Morgan

LA MUJER DE MI MARIDO

No hay amor sin juventud, ni juventud sin amor. Comedia exquisita, desarrollada con extraordinaria delicadeza e impresionante verismo.

Próximamente: "CAPRICHO IMPERIAL", por Marlene Dietrich.

Royal Victoria

A las 6'30 y 10'15, la interesantísima producción de la Cifesa,

A BATACAZO LIMPIO

Por Leo Carrillo y Dikie Moore.

Un argumento del mayor interés, de ambiente deportista, en su originalidad de la emocionante lucha grecorromana.

Un buen éxito de la Cifesa.

A las ocho y quince, en función a precios populares, reposición de la finísima comedia,

JANE EYRE

Mañana y pasado no habrá función en este local, en atención a la festividad de ambos días.

El próximo sábado de Gloria, sensacional estreno de la grandiosa opereta española de la Hispano Fox Film,

UN CAPITAN DE COSACOS

Por el popular tenor José Mojica, el gran cantante, Tito Coral, Rosita Moreno y Mona Maris.

Parque Recreativo

A las 6'30 y a las 10'15.—Ultima exhibición del famoso drama de la Universal Films

EL BESO ANTE EL ESPEJO

Por Paul Lukas, Gloria Stuart, Nancy Carroll y Frank Morgan.

A las 8'30, precios populares. Exclusivas Huet presenta la opereta

UN HOMBRE DE CORAZON

Por Gustav Froelich y María Solveg.

Próximamente: "ASI AMA LA MUJER".

CINE LA PAZ.—A las 8 y a las 10. Metro Goldwyn presenta el emocionante film

EL DESQUITE

Por Richard Dix con Madge Evans.

Próximamente: "EL SOLITARIO".

CINE AVENIDA

Hoy, a las 7 y media, estreno de la producción dramática

LA MUERTE NEGRA

Por Ken Maynard y su caballo Tarzán.

A las 9 y media, gran concierto musical, organizado por la Agrupación "Echeyde", haciendo su presentación la notable agrupación organizadora.

Presentación del cuarteto "Sonny".

El Octimino "Blastón" en su creación de tangos, fox y rumbas.

Gran fin de fiesta a cargo del conjunto regional del que forma parte la notable cantante Elvira González y los señores Gutiérrez y Aguíar.

Para más detalles véanse programas.

¿TIENE VD. LA LENGUA SUCIA?

sin duda es signo de mala digestión. Recurra en seguida a la Magnesia S. Pellegrino y normalizará sus funciones intestinales.

pruebe el tipo efervescente

PRECIOS Con y sin anís, cajita pesetas 0,50, frasco pesetas 3,25
Efervescente, cajita pesetas 0,75, frasco pesetas 4,50

MAGNESIA S. PELLEGRINO

M-10

Crónicas de LA PRENSA

Rincones sevillanos

Descubrimiento y hallazgo son expresiones de diverso sentido sólo por la participación de la voluntad. Se descubre lo que va determinadamente a buscarse; se halla lo que inesperadamente pone la Casualidad, esa Diosa protectora de los humildes, ante nosotros. Yo, que huyo de la frialdad erudita del libro y el obligado embuste del profesional numerado, prefiero hallar a descubrir. No hay placer mayor que adentrarse en las calles desconocidas y dejarnos llevar por mil accidentes externos, aunque esto algunas veces nos lleve a recorrer varias veces el mismo lugar.

Yo he hallado esta plaza de Santa Marta y la he descubierto también Yo sabía por lecturas su existencia, pero ignoraba su emplazamiento y los detalles estructurales de su armonía y belleza. Por eso, al encontrarme en ella, he confirmado cuanto había leído y he gozado, además, como de algo insospechado, de la emotiva floración de mis admiraciones más nuevas.

Los objetos, los hechos, las personas, no se caracterizan solamente por su propia fisonomía, sino por algo personalmente nuestro, sentido de lo bello o estado de alma, que nuestro espíritu pone en ellos. Según las circunstancias, los mismos lugares nos inspiran juicios diversos. Esta plaza, que tiene la joyante alegría de un patio andaluz, pequeñita y bonita, como algo privado no está sujeta a esta regla, sin embargo.

Una noche anduve a la ventura, bordeé la catedral, me detuve a su sombra contemplando la traza enhiesta, fina, airosa, de la Giralda, esa arrogantísima mujer sevillana hecha materia por el milagro de concepción, de trazado, de labor material de unos hombres, me adentré por una callejuela, estuve admirando el dibujo árabe de unos ventanales, pasé frente a un cuadro apenas visible y crucé al fin bajo un arco, deteniéndome antes un instante irresoluto y, lentamente, a pasos quedos como un ladrón, como un allanador, entré en este lugar que no sabía si era un patio o una plaza.

Un silencio suave, dulce, aromoso, me envolvió. Tuve un punto el temor de que saliera alguien a invitarme a marchar. Después, vencida la emoción, oí el murmullo lento de una conversación y el ruido intercadente de una gota de agua. Más tarde, ya más familiarizados los ojos con la oscuridad, vi tras una reja, brilladores y potentes, los ojos de una mujer que conversa con un galán. Allá lejos suenan las notas de un piano. Esto me hace un momento distraerme de mi contemplación y un instante pienso no sé cuantas cosas remotas...

Esta plaza no es medio, no es tránsito, no es paso; es término, es fin. Para llegar a ella no se pueden encaminar nuestros pasos a otro lugar, es indispensable querer ir a ella. Nadie creería, al atravesar el arco que le da entrada, que iba a hallarse en una plaza, sino que se adentraba en un patio.

En el centro de este patio público, de esta plaza privada, hay una cruz de piedra blanca sostenida por una escalinata cubierta de enjoyadas macetas, que no sabemos quien cuida, y que le dan a este rinconcito, a otros muchos rincones sevillanos, emoción de cuidado retiro, impresión de particular atención. Suponemos junto a ellas unas manos femeninas, blancas ingrávidas, que, como mariposas fueran posándose en las flores y tomando de ellas sus delicadezas.

Al fondo hay una ferrada puerta conventual tras la que debiera existir un torno. Junto a esta puerta una enredadera va trepando por las paredes desnudas y más allá un banco de azulejos ofrécese como un descanso. Un gracioso tejadillo de finos mosaicos trianeros pretende dar sombra a una puerta cancelada de hierro.

El silencio es tangible. No llegan hasta aquí los mil ruidos de la ciudad despierta todavía. Ha callado el piano. Los novios cesaron también en su misterioso parloteo. Sólo me acompaña el sonido de mis pasos y dentro el rumor de mis propios pensamientos, a los que presto el calor de mis palabras para sentirme menos solo. En este remanso de paz con cuanta mesura juzgamos todos los problemas, con cuanta serenidad lo vemos todo.

Para turbar esta quietud, caen como desde lo alto las once campanadas y su sonido grave parece quedarse un momento colgado y luego hundirse en el cuadrilátero irregular de esta placita, como esas pompas de jabón que quedan un punto como sin movimiento y ruedan al fin hasta deshacerse contra el suelo. Nuestra vista se eleva buscando el sonido y entonces contemplamos en su sobria esbeltez esa torre maravillosa, gloria de Sevilla, que por encima de todo ensalza el gusto, la gracia, la valentía de los hombres que supieron trazarla, haciendo verdadero arte, que es lo único duradero, persistente, inconmovible a través de los años.

J. OLIVA BLARDONY

Sevilla, abril, 1935.

CRONICA MARITIMA

Vapores llegados ayer

"Río Francolí", español, procedente de Alicante, Valencia y Las Palmas, con carga general. Consignado a M. Cruz.

"Equator", finlandés, procedente de Buenos Aires, Santos y Río de Janeiro, con cereales y 2 pasajeros en tránsito. Consignado a Ahlers.

"Alca", inglés, procedente de Liverpool, Lisboa, Santa Cruz de la Palma y Las Palmas, con carga general, 2 pasajeros para este puerto y 39 en tránsito. Consignado a Yeoward.

"Gomera", español, procedente de Las Palmas, con carga general, 23 pasajeros para este puerto y 1 en tránsito. Consignado a M. Cruz.

"Aguila de Oro", español, procedente de Valle Gran Rey, con frutos. Consignado a Padrón.

"San Carlos", español, procedente de Las Palmas, en lastre. Consignado a Molowny.

Velero llegado

"Evarista", pailebot español, de la pesca.

Vapores despachados

"Escolano", español, para La Coruña y escalas.

"Ebba", danés, para Túnez.

"Río Francolí", español, para Valencia y escalas.

"Gomera", español, para San Sebastián de la Gomera.

"Alca", inglés, para Liverpool.

"Equator", finlandés, para Rotterdam.

"Gunborg", sueco, para Las Palmas.

"Aguila de Oro", español, para San Sebastián de la Gomera.

"Duero", español, para Génova y escalas.

"San Carlos", español, para Las Palmas.

Veleros despachados

"José Franquet", pailebot español, para la pesca.

"Anita", pailebot español, para la pesca.

Vapores atracados

En el día de ayer se hallaban atracados al dique muelle sur los siguientes vapores:

"Río Francolí", español, tomando frutos para Alicante y Valencia.

"Alca", inglés, cargando frutos para Liverpool.

"Gomera", español, efectuando operaciones de carga y descarga.

"Escolano", español, cargando frutos para Cádiz y Bilbao.

"Ebba", danés, tomando frutos para Túnez.

"Gunborg", sueco, descargando mercancías.

"Duero", español, cargando frutos para Marsella.

En el antepuerto

Fondeados en el antepuerto se hallaban los siguientes vapores:

"Marita", noruego, descargando carbón.

"Equator", finlandés, descargando cereales para el comercio de esta plaza.

DELEGACION MARITIMA

Agradecimiento

El Pósito Marítimo de Pescadores de Playa de Santiago, en la isla de la Gomera, ha remitido un escrito de agradecimiento por las acertadas disposiciones dictadas por el Delegado de Pesca de la Subregión de Canarias occidentales para la vigilancia de la pesca y extinción del cachalote en aquellas costas.

El cónsul francés

Ha visitado al señor Arriaga el cónsul de Francia en esta plaza, M. Bigpurdain, para tratar de la visita que hará al puerto de esta capital, el próximo día 2 de mayo, el crucero de aquella nación, "Jeanne d'Arc".

Estado del tiempo

El Observatorio Meteorológico de Marina de San Fernando comunica el siguiente parte:

"Presiones bajas en Rusia, 1000. Tiempo de nubosidad en el litoral español, y presiones altas en Francia. Marejadilla en el Golfo de León."

Asociación de Empleados

DE COMERCIO, INDUSTRIA Y BANCA DE SANTA CRUZ DE TENERIFE

Convocatoria

Por la presente se cita a los compañeros pertenecientes a las Secciones de Droguerías, Bazares y Joyerías, Ferretería y Quincalla, Librería y Estancos, Mozos y peones de almacén, Tejidos, sombrererías y peleterías y Víveres al por mayor y detall, a la reunion que tendrá lugar en nuestro local social el próximo miércoles, 17 del actual, a las nueve de la noche, con el fin de tratar del asunto comprendido en el siguiente

ORDEN DEL DIA

1.—Nombramiento de los compañeros que han de ocupar las vacantes de vocales obreros existentes en el Jurado Mixto de Comercio en general de esta provincia.

Santa Cruz de Tenerife, 11 de abril de 1935.—LA DIRECTIVA.

Tomás Cerviá Cabrera

MEDICO

de la lucha Antituberculosa de España

Director del Dispensario Antituberculoso Central, del Servicio de Tuberculosis del Hospital Civil Insular

Ha trasladado su consultorio particular a la calle de Teobaldo Power, número 24. Teléfono 221.

Peluquería Blanco

Esta nueva peluquería, situada en la calle de San Francisco, 4, esquina al Banco Hispano-Americano, ofrece la más esmerada higiene y competentes y especializados oficiales del ramo.

PRECIOS

Corte de pelo	50 céntimos
Afeitado	40 céntimos
Servicio completo	80 céntimos
Corte de pelo señoras	75 céntimos

Clínica de Socorro

Teobaldo Power, 22.—Teléfono, 474

Sala de curaciones. Médico y practicante de guardia. Material completo.

Accidentes. Casos de urgencia.

Asistencia a domicilio y en la Clínica.

Funeraria económica

Gran surtido en ataudes de todas clases, desde los más lujosos a los más económicos.

Servicio permanente.

Calle Ruiz de Padrón, número 13,

Una selección de París en La Laguna

es lo que han logrado los

Almacenes Ramos

con el último viaje de su gerente a la gran capital francesa.

LOS TEJIDOS, de alta clase, lanzados por los grandes costureros parisinos, podrá usted admirarlos en los escaparates de los

Almacenes Ramos

Ministerio de Cultura 2010

deporte

DE COLABORACION

Después del combate Abreu-Papurriño

Poco a poco se ha ido inculcando a la afición el sentido de este viril deporte. La velada del día 13 constituyó un rotundo éxito para sus organizadores, pues la afición respondió en demasía hasta el punto de agotarse las localidades. Se ha hecho afición y se ha explicado la seriedad conque actualmente se desarrolla el boxeo en la capital. Ya era hora que presenciáramos orden y disciplina en los contendientes.

Por sobre todo el éxito del programa culminó la pelea Abreu y "Papurriño", dos boxeadores nobles, deportistas, que dieron todo un curso de ciencia y combatividad en todos los asaltos.

El público premió a ambos púgiles con nutridos aplausos a la terminación de cada round. Tal era el interés de los contendientes y la expectación de los espectadores.

Frente a la ciencia de Abreu desplegada en todo momento, "Papurriño" oponía sus conocimientos del ring y del contrario. El uno parecía la ardilla; el otro el zorro. Abreu todo dinamismo; Papurriño, perspicaz y temeroso, se cuidaba y hasta hacía ver que estaba agotado para, inesperadamente, saltar sobre su adversario con todo su valor y entereza.

Todo el aliciente de esta velada estaba condensado en ver si el público respondía al llamamiento que se le hacía. Un llamamiento sin bombo ni platillo, con la verdad explicada por medio de la Prensa y del programa. Las peleas eran modestas, y la oficial a cargo de dos boxeadores buenos; pero sin el nombre de guerra ni las presunciones de otros consagrados por una crítica más lisonjera que oportuna y merecida.

Y es que la afición responde cuando ve seriedad y orden. Todo lo insignificante que hubo es hijo de la inexperiencia y de las circunstancias. Llegará el día en que todo marche estrictamente reglamentado. Por ahora es imposible cumplir al pie de la letra los articulados del Reglamento. Dar facilidades a todos para que todos cumplan con su deber, sin permitir la chabacanería ni la indisciplina.

★

Muchos aficionados exteriorizaban su sentir protestando menudencias no por afán de hacer ver sus conocimientos, sino por alardear de ellos. El boxeo, puede decirse, comienza nuevamente en Tenerife con una vida oficial y reglamentada. Ya finalizó todo lo anterior, y el microbio venenoso se estirpó. Comienza este deporte bajo los dictados federativos, controlando todos los combates y haciendo partícipe al público aficionado de aquellos actos que merecieron estudio o sanción.

Se puede decir sin hipérbole alguna que la Delegación de Boxeo Tinerfeña se debe al público, porque es su colaborador entusiasta. También el público aficionado debe colaborar en la buena causa con el organismo federativo. Afición y Delegación han de marchar paralelamente cada uno con sus deberes y obligaciones. Pero ambas unidas en un alto objetivo: Hacer deporte. Crear prestigio.

Por eso se dió un programa modesto, sencillo, sin ánimo de sacar beneficios, y sin que la pelea oficial la cerraran dos hombres de categoría con todo el embalaje de sus antiguos y "bombosos" records. Buena pelea la de Abreu y Papurriño, exhibiendo ambos sus dotes formidables de grandes boxeadores.

Poco a poco se irán dando a conocer elementos nuevos, llenos de entusiasmo y afición sana, que se hacía desear, sin tener que echar mano para salvar el programa—¡qué ironía!—a los "consagrados", a los que fueron en etapas anteriores los "dueños y señores" del cuadrilátero. Ahora hay que comenzar de nuevo, apuntándose en su Haber nuevos triunfos, serios triunfos supervisados por la seriedad de una organización oficial.

Hombres hay que se preparan con todo el entusiasmo para reverdecer sus laureles. Todavía quedan en caja para próximos combates figuras de prestigio y significación. Cuando esto llegue la afición premiará con su asistencia y sus aplausos el deseo fervoroso de unos hombres entusiastas y deportivos que no han regateado esfuerzos ni sacrificios para levantar el boxeo y dotar a Tenerife de un deporte noble, viril... Esos hombres pueden hacer mucho, pues son inteligentes, deportivistas, solventes. Los nombres de Ossard y Rancel han de sonar en el tinglado boxístico como promotores y deportistas.

Para todos los que tomaron parte en la velada del pasado sábado la sincera felicitación de este modesto aficionado.

A. LLOMBET

Carnera detenido en Nueva York

NUEVA YORK.—Se ha ordenado judicialmente la detención del boxea-

dor Primo Carnera, por no haber comparecido para responder de numerosas infracciones del reglamento de circulación.

BELGICA RECONOCE EL PROFESIONALISMO

Nuevo estatuto para el jugador

BRUSELAS.—La Unión Belga de Sociedades de Fútbol, en su última asamblea general extraordinaria y por los votos de una inmensa mayoría, acordó un nuevo estatuto del jugador que, en adelante, comprenderá tres categorías:

Primera. Los "amateurs", es decir, los jugadores que practican el sport únicamente por amor al sport y sin el menor espíritu de lucro.

Segunda. Los jugadores "independientes", es decir, aquéllos que sin hacer de la práctica del fútbol su profesión aceptan gratificaciones que pueden concederles o no sus clubs.

Tercera. Los jugadores "profesionales", es decir, todas aquellas personas que hacen del fútbol su profesión, sea como jugador, entrenador, cuidador, y que a tal efecto firmen un contrato legal indicando salario o sueldos.

Hasta nueva orden los campeonatos de Bélgica estarán abiertos exclusivamente a los "amateurs" e independientes, así como los matchs reservados a los equipos representativos de la federación o seleccionados por los Comités federativos. Sin embargo, un jugador belga profesional podrá ser calificado para los matchs representativos o para los equipos seleccionados, a condición de que se conforme con las gratificaciones eventualmente asignadas a los "independientes" que participen en aquellos partidos.

Los Exploradores

Baden-Powell habla al mundo entero

Con motivo de la clausura de la gran Jamboree de Australia, el Jefe Scout mundial, Lord Baden Powell, pronunció un discurso que fué radiado al mundo entero por la Comisión de Radio de Inglaterra. El glorioso fundador de los "Boys-Scouts"—que el día 22 de febrero último cumplió 77 años de edad—dijo en tan solemne acto en Australia, y según traducción de un destacado explorador de Madrid, lo siguiente:

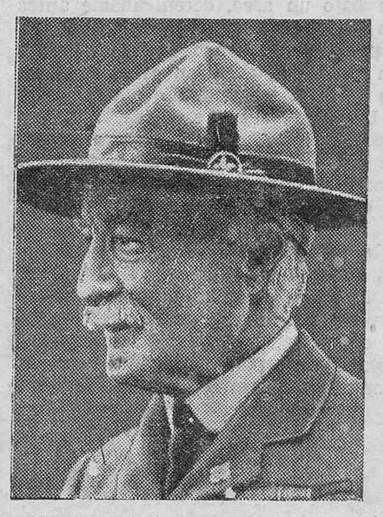

"Estoy sentado en una cómoda silla en mi pequeña casa australiana, en Frankston, a veinte millas del Sur de Melbourne. Es una silenciosa y cálida noche de verano, y la Cruz del Sur resplandece en un cielo sin nubes, sobre nosotros. A lo lejos, al otro lado de la bahía, se distinguen las luces de Melbourne y las brillantes iluminaciones de la Celebración del Centenario.

Campamento de la Jamboree de Exploradores, que está finalizando. Ustedes querrán oir algunas de mis impresiones de ella y de las posibilidades futuras del movimiento escultista aquí, en Australia, como también en otras partes del mundo.

Aquí se han reunido once mil exploradores de veintitres diferentes naciones, que han acampado juntos durante diez días, en un abierto paisaje de selva: de modo que, aunque eran muchos, vivían en pequeños grupos y en sus propias tiendas, siguiendo la verdadera manera de los Exploradores preparando su propia comida y cuidándose ellos de sí mismos.

Pero todo esto hubiera sido imposible si la jefatura no hubiera dirigido todo el trabajo discretamente. Había que limpiar el bosque, expulsar las serpientes, hacer caminos, instalar el agua, la luz y el teléfono, arreglar pantanos, ocuparse de todo el terreno; había que preparar instalaciones sanitarias y de aseo, organizar un hospital y equiparlo por las muchachas-guías, completarlo con médicos, doctores y dentistas. Había que erigir grandes tribunas para el público, asegurar los suministros de víveres y transportes, establecer tiendas y otros establecimientos, etc.

Toda esta labor fué hecha admirablemente por los exploradores y "rovers" de esta localidad durante meses, apoyados por la buena disposición de los propietarios del terreno y las municipalidades. Además, había que preparar programas de las diarias representaciones, festejos y fuegos de campamento nocturnos, conciertos, etc. Había que arreglar el baño seguro de las playas, excursiones por el país y otras actividades.

Todo esto apartó a cientos de hombres de negocios de sus oficinas, y como eran exploradores, dejaron sus vacaciones y se pusieron el uniforme para trabajar día y noche voluntariamente para los muchachos. Ninguno pensó en recompensas, pero sí en sacrificarse con la alegría de hacer algo por su país y los muchachos.

No era exclusivamente su labor la que se describe a continuación, pero incidentalmente el ejemplo que daban fué completamente reconocido y seguido por parte de los exploradores y "rovers", que son los muchachos de más de 17 años. Estos se encargaron de gran variedad de deberes, tanto en la preparación preliminar del terreno de campamento, inspección del tráfico durante la reunión y vigilancia, actuando para salvar vidas en las playas, como también de ayudantes para los encargados de las diferentes secciones del campamento. Pero vieron muy poco de la alegría de éste por estar en sus puestos durante todo el tiempo durante los festivales y juegos. Con tales ejemplos, los exploradores, por su parte, pusieron su mayor celo hasta un grado que había esperado, pero apenas pensado ver.

Daba gusto contemplar su espléndido entusiasmo y su placer de todo corazón, unido a una instantánea disciplina cuando lo requerían sus jefes. Estos muchachos nunca dejarán que Australia decaiga. Es una nueva, enérgica y disciplinada raza la que está viniendo.

También las amistades que los muchachos han trabado con los de otras naciones ha sido un gran resultado de esta reunión poliglota. Muchachos de razas que se diferenciaban completamente en cuanto a nación, color y fe, mezclados juntos, han llegado a entenderse y a respetarse mutuamente. Si las amistades así formadas se mantienen como tantas veces he dicho que se debía hacer, tendrán efectos de gran alcance y ayudarán a impedir guerras en el futuro, sean de tarifas o de armas. Este escultismo puede llevarlos juntos en una fraternidad nacional, y, mirando al futuro—las futuras relaciones pacíficas y comerciales con otras naciones—aprender temprano a ser amigos mutuamente.

Puedo decir que tenemos hoy cincuenta mil exploradores y treinta y cinco mil muchachas-guías practicando estas ideas aquí en este país de Australia entre el total de tres millones cuatrocientos mil en el mundo. Pero para obtener mayor efecto, una proporción aún mayor de nuestra juventud debiera estar bajo el dominio de la sana influencia de esta clase. Esta mayor proporción ya está preguntando por esto, pero necesitamos más hombres y más mujeres para llevarles de la mano y ayudar al movimiento, de otros modos. Tales hombres y mujeres tienen aquí su oportunidad de colocar la inmediata fundación del futuro, e incidentalmente aprender algo de la alegría que nace del voluntario sacrificio en servicio de Dios y de la nación."

Lord Robert Baden Powell

El sábado y domingo, grandes partidos de fútbol

Los mejores equipos de esta capital frente a frente. El Marino, de Las Palmas, jugará con el Unión y Tenerife

Organizados por la Federación local de Fútbol, se anuncian para el sábado y domingo próximos grandes partidos entre los equipos Marino, de Las Palmas, Tenerife, Unión, Cataluña, Salamanca, Hespérides e Iberia.

El sábado contenderán en el campo de la Avenida Cataluña-Salamanca y Marino-Unión.

El domingo, en el Stadium, se enfrentarán Iberia-Hespérides y Tenerife-Marino.

Estos partidos han sido organizados por la Federación Tinerfeña para sufagar los gastos del representante de Canarias que irá a Madrid para tomar parte en la Asamblea de la Federación Nacional que se celebrará este mismo mes, con el fin de recabar que por dicho organismo sean costeados todos los gastos del desplazamiento a la Península del equipo que resulte cada año campeón, por ser a los clubs canarios casi imposible sufragarlos de su cuenta.

El hecho de ver en dos tardes a los mejores equipos de esta capital y al Marino, de Las Palmas, que actualmente se encuentra en magnífica "forma", producirá seguramente gran entusiasmo entre los aficionados, que tendrán ocasión de presenciar extraordinarios encuentros dada la categoría de los equipos nombrados.

Dos magníficas tardes de fútbol, a no dudarlo, serán las que se preparan para el sábado y domingo, las que se verán asistidas de la presencia de todos los que gustan de jornadas deportivas emocionantes.

Por otro lado el fin que persigue la Federación con los ingresos de estos estupendos partidos, es motivo para que todos presten su ayuda al mejor éxito económico, pues el objetivo que se propone obtener de la Federación Nacional redundará en evidente beneficio de los futuros campeones locales.

Para las dobles jornadas regirán precios económicos, lo que contribuirá a que el lleno en el campo Avenida y en el Stadium sea un hecho que se dé por seguro desde ahora.

Fútbol entusiasta

El domingo contendieron en el campo de la Avenida los equipos C. D. Arguijón y Leones de La Cuesta, venciendo el primero por 6-2, marcados por Ruperto (2), Eugenio, Felo, Pepe y Manuel.

—En el Chorrillo contendieron el domingo los equipos Batalla y C. I. C. A., venciendo el primero por 2-1.

—Ha quedado constituído en esta capital un equipo denominado Pintores Bruno F. C., integrado como sigue: Bruno; Manuel, Bruno II; Patanga, Boquera, Juanito; Polo, Gabriel, Tapia, Domingo, Gregorio.

—El Villa F. C. reta al San Ildefonso F. C. para jugar un partido el sábado de Gloria, a las 10 y media. En caso de aceptar, deben contestar por mediación de este diario.

M A N G U E R A S

GOODYEAR

Se acaban de recibir de esta acreditada marca, de media y tres cuartos de pulgada, desde 2'50 a 5 pesetas metro.

ALBERTO CAMACHO.—Doctor Comenge, 11.—Santa Cruz de Tenerife

Chargeurs-Réunis

Servicio frutero a Francia

Carga general.--Pasajes

PROXIMAS SALIDAS

PARA DIEPPE

Vapor "SAN CARLOS" ..... 15 de Abril
" "SAN CARLOS" ..... 6 de Mayo

PARA BURDEOS Y NANTES

" "SAN MATEO" ..... 3 de Abril
" "SAN MATEO" ..... 23 de Abril

PARA BURDEOS

" "ASIE" ..... 26 de Abril
" "BRAZZA" ..... 25 de Mayo

PARA LA COSTA OCCIDENTAL DE AFRICA

" "BRAZZA" ..... 22 de Abril

Informes: HARDISSON HERMANOS.—Villalba Hervás, (antes Tigre), 5.

Laboratorios Globe

De fort Worth TEXAS (E. U.)
Los mejores preparadores de productos biológicos para Veterinaria

X

AVICULTORES, GANADEROS, VETERINARIOS

Bacterina Mixta para aves, contra el cólera, difteria, viruela, coriza, bronquitis infecciosa.
Bacteria Mixta contra la diarrea de los becerros.
Bacterina mixta contra la Mastitis Bovina (tetera).
Bacterina contra la septicemia hemorrágica.
Concesionario general para España: Ambrisio Prado (Murcia).
Información técnica: ANTONIO GIMBERNAT, de la Junta Provincial de Fomento Pecuario en Tenerife. — Avicola Montserrat.

SERVICIO FRUTERO DE LA

"Linea Pinillos"

SERVICIO RAPIDO SEMANAL Y FIJO CON NUEVOS BUQUES A MOTOR, EXCLUSIVAMENTE FRUTEROS

Tenerife-Marsella-Génova-Casablanca

SALIDAS DEL MES DE ABRIL DE 1935

Miércoles, 3.—Motor-correo EBRO — Para Marsella, Cette y Génova.
Miércoles, 10.—Motor-correo TURIA — Para Marsella, Cette y Niza
Miércoles, 17.—Vapor-correo DUERO — Para Masella, Cette, Niza y Génova
Miércoles, 24.—Motor-correo DARRO — Para Marsella, Cette y Niza

Salidas de Casablanca para Canarias, todos los viernes al mediodía

NOTAS.—Los motores TURIA y DARRO tienen cámaras para pasajeros de primera clase y los motores EBRO y SIL par pasaje de clase intermedia solamente.

Agente
Oficina, Marina, 21.. Teléfonos 187 y 587 — ANTONIO LEDESMA

JACOB AHLERS Sta. Cruz de Tenerife

AGENTE DE LAS COMPAÑIAS

WOERMANN-LINIE — HAMBURG-BREMER AFRIKA-LINIE
DEUTSCHE OST-AFRIKA LINIE

FECHAS DE SALIDAS DE LOS SIGUIENTES PUERTOS

VAPORES	HAMBURGO	BREMEN	AMSTERDAM	ROTTERDAM	AMBERES	LISBOA	LLEGADA A TENERIFE
"WAMERU"	1 abril	3 abril			6 abril	11 abril	15 abril
"WAHEHE"	13 abril			15 abril	16 abril		22 abril
"WAGOGO"	30 abril		2 mayo		4 mayo		12 mayo

OBSERVACIONES.—El vapor "Wameru" hace escala en Santa Cruz de la Palma.—El vapor "Wahehe" hace escala en Boulogne sur Mer, el día 17 de abril, para tomar pasajeros y correspondencia.

FINLAND SYD - AMERIKAN LINJE

SERVICIO QUINCENAL DE BUENOS AIRES, SANTOS, RIO DE JANEIRO, VICTORIA, PARA TENERIFE

VAPORES	Salida de Buenos Aires	Llegada a Tenerife
"BORE VIII"	3 de Febrero	1 de Marzo
"ORIENT"	15 de Febrero	13 de Marzo
"HERAKLES"	8 de Marzo	3 de abril
"EQUATOR"	21 de Marzo	16 de abril
"ATLANTA"	5 de Abril	1 de Mayo
"AURA"	24 de Abril	13 de mayo
"BORE IX"	7 de Mayo	30 de Mayo
"MERCATOR"	18 de Mayo	13 de Junio
"BORE VIII"	5 de Junio	1 de Julio
"ORIENT"	19 de Junio	15 de Julio
"HERAKLES"	5 de julio	31 de Julio

Estos buques admiten carga de Buenos Aires para este puerto.
Agentes en Buenos Aires: AGENCIA MARITIMA BASAL (25 de Mayo, 252)

Para más informes, dirijirse a su agente en esta plaza: JACOB AHLERS.—Marina, 31.—Teléfono número 1-1-4-0.

Ministerio de Cultura 2010

INFORMACIÓN TELEGRÁFICA

MADRID.- PRIMERA HORA

El jefe del Gobierno anuncia la visita del señor Martínez de Velasco, creyéndose que sea para tratar de reconstruír el bloque gubernamental

MANIFESTACIONES DEL SEÑOR LERROUX

Madrid, 16.16.—El Jefe del Gobierno permaneció en su despacho de la Presidencia hasta la una y media de la mañana, resolviendo diversos asuntos de trámite.

A la salida conversó con los periodistas, a los cuales manifestó que le había visitado el señor Guerra del Río para hablarle de algunos asuntos de Cataluña con motivo de su reciente viaje a Barcelona.

Añadió que el señor Jalón le había entregado la Medalla de Oro y el título de Ciudadano de Honor que se ha concedido a don Miguel de Unamuno, cuyo título, según dijo, firmaría esta tarde.

También le visitó el coronel Aranga, jefe de las fuerzas militares de Asturias, el cual a lo que manifestó, le dió noticias muy satisfactorias del estado de aquella región.

Parece que existe el propósito de que las fuerzas destacadas en Asturias vayan regresando paulatinamente, pues aquella provincia, aunque con la natural lentitud, va retornando a la vida normal.

El escritor señor Fernández Flórez estuvo también en la Presidencia para ofrecer al señor Lerroux la concesión de la Banda de la República.

Anunció por último el Jefe del Gobierno que esta tarde le visitaría el señor Martínez de Velasco.

LOS GESTORES CEDISTAS Y AGRARIOS

La impresión dominante es que después del acuerdo del Gobierno rechazando las dimisiones de los gestores cedistas y agrarios estos se reintegrarán mañana a sus puestos.

VIAJE DEL SEÑOR SALAZAR ALONSO

Mañana marcha a Sevilla el señor Salazar Alonso con objeto de presenciar las fiestas de Semana Santa.

Permanecerá en la ciudad andaluza hasta el lunes, en que regresará a Madrid.

DISPOSICIONES MUNICIPALES

El alcalde, de acuerdo con la Dirección general de Seguridad ha adoptado ciertas medidas sobre la venta ambulante de pan y policía urbana de la ciudad.

EL SEÑOR JIMENEZ DE ASUA ELEVA UN ESCRITO AL TRIBUNAL DE GARANTIAS

El señor Jiménez de Asúa, defensor de varios ex consejeros de la Generalidad, ha elevado un escrito al Tribunal de Garantías razonando espaciosamente que sus patrocinados se limitaron durante los sucesos a encauzar republicanamente el movimiento en Cataluña para evitar mayores males.

Solicita la absolución de los procesados.

También ha pedido como defensor del señor Largo Caballero que, en vista de la sustitución del estado de guerra, se sustancie ante los Tribunales ordinarios el proceso que se sigue al ex ministro socialista.

EL PRESUPUESTO DE INSTRUCCION PUBLICA

El ministro de Instrucción Pública, señor Prieto Bancés, ha anunciado que como en los presupuestos actuales solo se han consignado 25 millones de pesetas para las construcciones escolares, cantidad que considera insuficiente, se propone pedir a las Cortes otros 25 millones.

UNA TRAGEDIA

Los vecinos del pueblo de Vicálvaro dijeron a la madre del niño de cinco años, Julio Rodríguez, que éste había sido atropellado y muerto por un automóvil.

A consecuencia de la impresión recibida falleció la madre, teniendo que ser asistido en la Casa de Socorro un hermanito de la víctima, que sufría intensa excitación nerviosa.

ROBO DE UN AUTO

A las once de la mañana, unos desconocidos se apoderaron de un auto particular estacionado en la Plaza Mayor, emprendiendo veloz huída en dicho vehículo.

También robaron la documentación de un taxi de la parada de dicha plaza.

La policía busca activamente a los autores del hecho por temerse que el robo del auto y de la documentación esté relacionado con algún intento de atraco.

MUERTO POR UN TREN

Al salir del Escorial el tren 82, el guardafrenos, llamado Pedro Aza, cayó a la vía, siendo arrollado por el convoy y muriendo instantáneamente a consecuencia de las graves heridas que recibió.

PROVINCIAS

CATALUÑA

VISTA DE UN RECURSO DE CASACION

Barcelona, 16.—En el salón de actos del Cuartel general se vió hoy el recurso de casación interpuesto por el ex juez municipal Augusto María Arjemón, acusado de incautarse del Ayuntamiento de Caldas de Itrech durante los sucesos revolucionarios del 6 de octubre último.

Había entablado el recurso de casación por la condena de 12 años de presidio dictada por el Consejo de Guerra que se celebró anteriormente.

Hoy se admitió el recurso de casación, siendo absuelto.

El procesado no compareció por hallarse preso hasta última hora, en que se dictó sentencia.

EL SEÑOR ESTADELLA SE MUESTRA RESERVADO

Lérida, 16.—Preguntado el ex ministro, señor Estadella, sobre el momento político actual, se encerró en absoluta reserva, diciendo que no podía responder a la pregunta.

UN JOVEN ELECTROCUTADO

Badalona, 16.—Colgado de un cable de alta tensión se encontró el cadáver de un joven de 18 años.

No se encontró en sus ropas documento de identidad alguno.

ASTURIAS

SALE LA QUINTA BANDERA DEL TERCIO PARA AFRICA

Oviedo, 16.—Esta tarde marchó con dirección a Ceuta la quinta bandera del Tercio, siendo despedida por numeroso público.

Anoche fueron obsequiados los jefes y oficiales con un banquete.

SOLICITUD DE RECOMPENSAS

Oviedo, 16.—El director de la cárcel ha solicitado del Gobierno la concesión de recompensas para los oficiales de Prisiones que se portaron heróicamente durante los sucesos revolucionarios de octubre, cuando los sediciosos desde el monte Naranjo cañoneaban el edificio para libertar a los reclusos.

LA SEMANA SANTA

Oviedo, 16.—Este año saldrá el jueves Santo la procesión del Entierro.

Para ello ha visitado el obispo a las autoridades, quienes garantizan el mantenimiento del orden.

MURCIA

OFRENDA DE CORONAS

Cartagena, 16.—Los marinos alemanes del buque de guerra "Emden" han depositado coronas sobre la tumba del suboficial del submarino alemán, "U. 39", que pereció durante la Gran Guerra.

GALICIA

UN ANCIANO MUERE CARBONIZADO

Lugo, 16.—Hallándose en la cocina de su casa Daniel Fernández, de 80 años, se le prendieron fuego a las ropas, propagándose las llamas a los enseres de la habitación.

Los vecinos acudieron alarmados, consiguiendo sofocar el incendio.

Se encontró el cadaver del anciano completamente carbonizado.

COLISION ENTRE FASCISTAS Y REPUBLICANOS

Orense, 16.—Durante uno de los festejos para conmemorar el aniversario de la República se registró una colisión entre elementos republicanos y fascistas en el Café España.

Los fascistas hicieron varios disparos sin ocasionar desgracias.

CASTILLA LA NUEVA

LOS FARMACEUTICOS Y EL AYUNTAMIENTO

Ciudad Real, 16.—El Colegio Oficial de Farmacéuticos ha comunicado al Ayuntamiento que desde el dia primero de mayo no facilitarán en las farmacias medicinas para la Beneficencia Pública, como no sea con dinero en mano.

Fundamentan este acuerdo en que el Ayuntamiento debe 50.000 pesetas a las farmacias.

ANDALUCIA

VAPOR EMBARRANCADO

Cádiz, 16.—A causa de la niebla embarrancó cerca de Rota el vapor de la Compañía Ibarra, "Cabo Carballeiro", que se dirigía a Bilbao.

Se tardaron dos horas en ponerlo a flote, teniendo que regresar al muelle para el reconocimiento técnico.

GONZALEZ MARIN, EN LA CONVALESCENCIA

Málaga, 16.—Se encuentra en franca convalescencia el famoso recitador González Marín.

ABSOLUCION

Málaga, 16.—Hoy se ha conocido la sentencia dictada en la causa que se seguía contra Francisco Gutiérrez que en junio último mató al secretario del Ayuntamiento de Alozaina, Manuel Luna.

El Tribunal apreció la eximente de legítima defensa, ordenando fuera puesto en libertad inmediatamente.

VALENCIA

ALARMA

Valencia, 16.—Durante la madrugada el teniente de Artillería don Rafael Barbudo, que vestía de paisano, hizo un disparo de pistola a la puerta de un establecimiento céntrico, produciendo la natural alarma entre el vecindario.

Intentó resistirse a los agentes de la autoridad que acudieron, pero al fin fué reducido y desarmado, quedando detenido en el cuartel a disposición de la autoridad militar.

EXTRANJERO

PROCESO POR ESPIONAJE

París.—El proceso de los esposos norteamericanos Robert Switz, acusados con otras diecinueve personas de formar parte de una amplia organización de espionaje, está ya próximo a su fin. Se espera que el veredicto se falle el día 18 del corriente.

EXAMEN DEL SUMARIO STAVISKY

París.—La Cámara judicial de acusaciones ha comenzado el exámen del sumario Stavisky, cuya instrucción ha terminado. La sesión se celebró con absoluta reserva, y en ella se mantuvieron veintiuna inculpaciones.

Se encargará de la función de acusador público el señor Cassagnud.

Según los datos que constan en las diligencias judiciales, el importe de las estafas de Stavisky asciende a 260 millones de francos. De su inversión se han justificado 220 millones, y no hay rastro del destino que hayan podido tener los 40 millones restantes.

NUEVO JEFE DE LAS TROPAS BRITANICAS EN LA INDIA

Londres.—El rey ha firmado el nombramiento del general sir Robert Archibald Cassels, comandante en jefe de las tropas británicas de la India en sustitución de Sir Philip Welouse.

INAUGURACION DE UNA ACADEMIA

Berlín.—El doctor Lippert, comisario del Reich para la ciudad de Berlín, y en general Faupel, presidente del Instituto Iberoamericano, han presidido la ceremonia conmemorativa de la fundación de la Academia Médica germanoiberoamericana, acto que se ha celebrado con motivo de conmemorarse el aniversario del nacimiento de Guillermo de Humboltt.

Han asistido a la ceremonia altas personalidades de la medicina alemana y de los países iberoamericanos,así como representantes diplomáticos, personalidades de la vida política alemana, etc.

EL DEFICIT DEL PRESUPUESTO ITALIANO

Roma.—Ha sido presentado a la Cámara el proyecto de presupuesto para el ejercicio 1935-36.

Presenta un déficit de 1.582 millones de liras.

Los gastos se elevan a 20.271 millones, y los ingresos a 18.635 millones de liras.

LAS ARMAS DE AUSTRIA

Viena.—Con los ejercicios militares realizados, ha quedado demostrado que el canciller von Schuschnigg, está dispuesto a seguir el ejemplo de Alemania en lo que se refiere al rearme. Se vió que Austria posee varios aviones militares, lo que constituye una violación del Tratado de Versalles. Se ignoraba que Austria poseyera estos aviones militares hasta que volaron sobre el campo de ejercicios durante las demostraciones militares.

Los observadores vieron también camiones agregados al equipo móvil y cañones de un tamaño dos veces más grande de lo que permite el Tratado de Paz.

PROPAGANDA PROHIBIDA

Trenton.—El gobernador, señor Harold Hoffmann, ha firmado una ley antinazi, castigando la propaganda contra las razas de color y contra cualquier religión. Se establecen penas que oscilan entre noventa días y tres años de prisión y multas de doscientas a quinientos dólares.

DESERCION COLECTIVA EN UN POBLADO DE TUNEZ

Túnez.—En un poblado del extremo Sur tunecino han ocurrido incidentes de una extraordinaria gravedad por su carácter militar.

Las autoridades habían convocado a un grupo de ciento cincuenta reservistas indígenas para que se reincorporaran a fin de hacer un nuevo período de instrucción. Todos los convocados se presentaron en el cuartel, pero cuando se trató de reincorporarlos se negaron terminantemente desertando en masa.

En vista de esta actitud las autoridades utilizaron la tropa para imponer la disciplina y hacer entrar en razón a los desertores. Estos que no se intimidaron, se defendieron de los soldados con palos y piedras, entablándose una lucha que en las condiciones desiguales en que se peleaba forzosamente había de durar poco. En efecto, aunque muchos de los reservistas huyeron y han desertado definitivamente, la mayoría fué reducida y reintegrada por fuerza al cuartel donde quedaron todos encarcelados.

Este incidente ha producido vivísima impresión en todo el país.

En los círculos oficiales se niega que esta rebelión tenga relación alguna con la agitacón política que se observa en todo el Norte del Africa francesa.

EL JAPON EN LA CONFERENCIA INTERNACIONAL DEL TRABAJO

Tokío.—Se anuncia que el Japón estará representado en la XIX Conferencia internacional del Trabajo que se celebrará próximamente en Ginebra.

La Delegación japonesa que asistirá a dicha Conferencia estará compuesta por veinte personas.

DE ANOCHE

EN LA PRESIDENCIA

Madrid, 16.23.—A las cinco de la tarde llegó el señor Lerroux a la Presidencia, manifestando a los periodistas que esperaba recibir la visita del señor Martínez de Velasco.

Poco después llegó el ministro de Obras Públicas, Sr. Guerra del Río, que estuvo conferenciando con el jefe del Gobierno hasta las seis de la tarde.

Manifestó que había dado cuenta al señor Lerroux de algunos detalles relativos a su estancia en Barcelona.

Habló el ministro de Obras Públicas con el presidente del Consejo sobre el nombramiento del gobernador general de Cataluña y la designación de los gestores para la Municipalidad catalana.

Convinieron en reconstituír el Consejo ejecutivo de la Generalidad, formando parte del mismo todos los partidos políticos.

LLEGA A LA PRESIDENCIA EL SEÑOR MARTINEZ DE VELASCO

A las seis y quince de la tarde llegó a la Presidencia el jefe de los agrarios, señor Martínez de Velasco.

Dijo a los informadores que le interrogaron que hasta la salida no podía facilitar referencia alguna.

LOS SEÑORES BESTEIRO Y LARA VISITAN AL PRESIDENTE DE LA REPUBLICA

En audiencia parlamentaria, recibió el jefe del Estado la visita de los señores Besteiro y Lara.

También visitaron al señor Alcalá Zamora los miemoros del Congreso de Oceanografía.

UN DONATIVO DEL PRESIDENTE DE LA REPUBLICA

El Gabinete de Prensa de la Presidencia de la República ha facilitado una nota a la prensa, en que dice que con motivo del cuarto aniversario de la República se han impuesto 250 pesetas a cada una de 53 cartillas de la Caja Postal que se abrieron en su dia a los niños de las Inclusas de España.

El total de lo donado por el señor Alcalá Zamora asciende a 83.125 pesetas.

EL PRESIDENTE MARCHARA HOY A PRIEGO

El señor Alcalá Zamora marchará mañana a Priego, donde pasará los días de Semana Santa.

El viaje lo hará en automóvil.

VISITAS AL SEÑOR LERROUX

Esta tarde estuvieron en la Presidencia, conferenciando con el señor Lerroux, el subsecretario de Gobernación, señor Echeguren y el director general de Administración Local, señor Martí de Bas.

CONSEJO EN un trato igual para to-

Se dice que el viernes, a más tardar, se celebrará un Consejo de ministros en la Presidencia.

LOS PROCESOS POR LOS SUCESOS DE OCTUBRE

Interrogado el fiscal de la República, señor Gallardo, sobre la situación de los procesos por los sucesos revolucionarios de octubre, alijos de armas y delitos políticos, dijo que algunas causas pasarán a la jurisdicción ordinaria, lo cual determinarán los fiscales.

Añadió el señor Gallardo que los interesados pueden usar los recursos que la ley les concede en los casos en que los propios Tribunales consideren excesivas las penas impuestas.

MADRUGADA

El señor Martínez de Velasco dice que su entrevista con el jefe del Gobierno la ha inspirado un sentido patriótico

Madrid, 17.24.—A las siete de la tarde abandonó la Presidencia el señor Martínez de Velasco.

Los periodistas fueron a su encuentro, manifestándoles el jefe de los agrarios que había hablado extensamente con el señor Lerroux, examinando objetivamente los problemas pendientes y cambiando impresiones bajo distintos puntos de vista.

—La conversación—dijo el señor Martínez de Velasco—, la ha inspirado un sentido patriótico, mostrándome el señor Lerroux su deseo de llegar a una inteligencia con los jefes de minoría que integraban el bloque gubernamental.

—¿Y ha habido acuerdo?

—No puedo darles más detalles por ser un pleito que debe tratarse entre cuatro partes, no siendo discreto anticipar juicios.

A las ocho y cuarto abandonó su despacho el señor Lerroux, haciendo las siguientes manifestaciones a los informadores:

—Me ha visitado el señor Martínez de Velasco, conferenciando cordialmente. Hemos coincidido en algunos puntos de vista. En otros no llegamos a soluciones concretas, pues tengo que hablar con don Melquiades Alvarez. Creo que lo haré mañana y entonces seré más explícito con ustedes.

LA SITUACION POLITICA

La actualidad política se concentra en la reunión que mañana celebrará la Diputación Permanente de las Cortes.

Confírmase que los agrarios y la Ceda no han rectificado su conducta, y como las gestiones con el señor Lerroux no han terminado, se cree que los créditos solicitados por el ministro de Hacienda y los tratados de comercio con la Argentina y Uruguay no alcanzarán votos suficientes para la autorización legislativa

El Gobierno entiende que la derrota que pueda sufrir en la Diputación Permanente de las Cortes carece de valor, manteniendo el propósito de presentarse en mayo a las Cortes.

El señor Lerroux insistirá en sus gestiones con los jefes de la mayoría, esperando orillar las dificultades, puesto que todos coinciden en la necesidad de que funcione el Parlamento hasta la revisión constitucional, que se acometerá en diciembre.

Como para esto no hay otra solución que mantener el bloque gubernamental, el señor Lerroux se muestra esperanzadísimo de vencer la resistencia de la Ceda y agrarios.

Estos consideran necesaria la modificación del Gobierno antes de la reapertura del Parlamento.

En cambio el señor Lerroux man-

Azufre "Olite"

EL AZUFRE MAS FINO DE LOS CONOCIDOS HASTA EL MOMENTO. EMPLEADO EN LOS VIÑEDOS DE TACORONTE CON RESULTADOS SORPRENDENTES POR SU FINEZA SE ADHIERE MEJOR Y CUBRE MAYOR CANTIDAD DE PLANTAS.

EL UNICO AZUFRE QUE SE PUEDE MEZCLAR CON AGUA Y APLICARLO EN FORMA DE CALDO.

MANUEL BEAUTELL

Rambla de Pulido, número 8-14.--Teléfono número 394.

GARANTIZAMOS NUESTROS PRODUCTOS

URSA

Lubrificación científica e ideal de los motores Diesel y Semi-Diesel

Viscosidad Apropiada Según la Potencia del Motor

TEXACO MARCA REGISTRADA

Ursa-Ursa Heavy y E. Heavy - No deja residuos gomosos ni de carbón

Pruébelo y no querrá usar otro

Manufacturado por THE TEXAS COMPANY (New York U. S. A.)

Teléfono almacén, 3-8-4

Teléfono oficina, 3-7-0

Camisas y novedades para caballeros

Durante este verano nos proponemos vender mucho y muy barato, para lo cual contamos con grandes existencias de artículos de moda para caballeros, adquiridas a buen precio y elegidas con especial cuidado. Queremos demostrar una vez más a nuestra estimada clientela, que podemos proporcionarle la maxima calidad dentro de lo más nuevo, al mejor precio.

CAMISERIA LONDRES

NORTE, 21

Ministerio de Cultura 2010

tiene su criterio de presentarse a las Cortes.

Se cree que en la semana próxima quedará todo ultimado.

EL JEFE DE LOS AGRARIOS DICE QUE SE IMPONE UN GOBIERNO DE COALICION

Los periodistas visitaron esta noche al señor Martínez de Velasco, en su domicilio, para pedirle una ampliación de la entrevista que sostuvo hoy con el señor Lerroux, especialmente en lo que se refiere a los puntos de discrepancia.

El jefe de los agrarios se mostró reservadísimo, manifestando que se atenía a la referencia dada por el señor Lerroux.

La impresión dominante es de que el señor Martínez de Velasco cree que el Gobierno actual no podrá llegar al Parlamento, imponiéndose un Gobierno de coalición centro-derecha.

PROXIMA VISITA A MADRID DE UN MINISTRO FRANCES

Se dice que el embajador de Francia en España hace gestiones para preparar la próxima visita a Madrid del ministro de Negocios Extranjeros, Mr. Laval.

En el caso de que se realice dicho viaje, el señor Laval trataría con el Gobierno español de la cuestión europea.

EL ORDEN PUBLICO EN OVIEDO

El gobernador general de Asturias ha confirmado la inauguración del servicio de patrullas para la vigilancia de sospechosos.

Dichas patrullas detuvieron a tres sospechosos.

Anoche se registró en Barcelona un atentado, resultando muertas dos personas y una gravemente herida

LOS MALEANTES UTILIZARON PISTOLAS AMETRALLADORAS

Las noticias recibidas esta noche de Barcelona dan cuenta de un sangriento atentado en el que perdieron la vida dos personas, hallándose otra gravemente herida.

El suceso ocurrió en las inmediaciones de la fábrica de aprestos Calfart, situada en Pasaje del mismo nombre, en las primeras horas de la noche.

Al abandonar la fábrica el gerente de la industria, don Pedro Molina, y los encargados José Jorge Serrano y Fernando Prada, recibieron numerosos disparos hechos por un grupo apostado en la esquina.

Las tres personas cayeron a tierra, mientras los agresores se daban a la fuga precipitadamente, habiendo desaparecido cuando la ronda volante de policía acudió al ruido de los disparos.

Algunas personas y varios agentes condujeron rápidamente a los heridos a la Casa de Socorro del distrito, en cuyo benéfico establecimiento ingresaron cadáveres los señores Molina y Serrano.

El otro agredido, señor Prada, presenta varias heridas que los médicos han calificado de gravísimas, temiendo un funesto desenlace.

Entre tanto los otros agentes dieron una batida por los alrededores del lugar donde se cometió el atentado sin encontrar rastro de los pistoleros.

Los vecinos que fueron interrogados tampoco pudieron dar pista alguna, aunque algunos manifestaron que en las primeras horas de la tarde habían observado a dos individuos sospechosos que merodeaban por los alrededores de la fábrica.

OTROS DETALLES DEL SUCESO

Aunque no se han podido averiguar con certeza las causas a que obedeció el atentado se supone relacionado con la pasada huelga textil.

Las víctimas eran personas apreciadas entre el elemento obrero de la fábrica.

El suceso está siendo objeto de generales comentarios, resaltándose que ocurriera a raiz de levantarse el estado de guerra en la región.

La policía trabaja activamente para el descubrimiento de los autores, habiéndose ordenado la detención de algunos obreros que fueron despedidos de la fábrica con motivo de la pasada huelga textil.

DETENCION DE SOSPECHOSOS

Durante toda la noche ha continuado la policía practicando registros y batidas.

Cerca de la fábrica de cervezas "El Aguila" fueron detenidos tres sospechosos.

Junto al Hospital del mismo distrito donde se cometió el atentado fué detenido el comunista, Antonio Flores, a quien se le ocupó una pistola.

Los agentes tuvieron que disparar al aire para amedrentarle, pues pretendió oponer resistencia.

También fué detenido otro sospechoso en las inmediaciones del Hospicio.

Ultimas noticias

CONSEJO DE LA S. DE N.

Ginebra, 16.—A las cuatro de la tarde se reunió el Consejo de la Sociedad de Naciones, dándose cuenta oficialmente de la proposición del señor Laval, condenatoria al rearme de Alemania.

Los ministros francés e inglés se mostraron de acuerdo en proponer sanciones por denuncia unilateral de Alemania del Tratado de Versalles.

Asocióse el ministro italiano, pero advirtiendo que será favorable a la revisión de la cláusula quinta de dicho Tratado.

El ministro de Polonia anunció que se abstendrá de votar en vista de que no se llegaba a una unanimidad.

La Conferencia fué aplazada hasta el miércoles próximo, fecha en que se da por seguro sea aprobada la propuesta de las tres naciones.

LLEGAN A INGLATERRA LOS DUQUES DE KENT

Londres, 16.—Procedentes de Francia han llegado en avión los duques de Kent, dando por terminado su viaje de novios.

RUMOR DESMENTIDO

Paris, 16.—El ministro del Interior ha desmentido el rumor circulado sobre un supuesto complot para asesinar a varias personalidades de las que asistieron a la conferencia de Stresa.

PROHIBICIONES

Amsterdam, 16.—La policía ha prohibido el uso de las banderas rojas en las manifestaciones callejeras.

CICLON

Varsovia, 16.—Un ciclón ha destruído 150 edificios, causando enormes daños en los sembrados.

Se desconoce si se han registrado desgracias.

TERRIBLE CATASTROFE EN UNA MINA

Teli Arton, 16.—Se ha producido una tremenda explosión en las minas "Albión".

Quedaron sepultados 196 mineros, salvándose solo siete.

SE AHOGAN NUMEROSOS PESCADORES DE PERLAS

Tokío, 16.—A causa de un fuerte temporal desencadenado naufragaron numerosas embarcaciones de pescadores de perlas, pereciendo ciento cincuenta de ellos.

GRAVE ACCIDENTE EN UNA MINA

Tokío, 16.—En una mina de Corea se produjo un desprendimiento de tierras, resultando 29 mineros muertos.

COLISION POR CUESTIONES RELIGIOSAS

Lahore, 16.—Durante una procesión musulmana se registró un choque entre indúes y mahometanos, resultando 24 heridos.

Avícola Montserrat

Polluelos — Huevos para incubar garantizados — Gallos mejoradores — Material avícola — Fórmulas alimenticias racionales. Literatura avícola — Enseñanza y fomento avícola de acuerdo con la Granja PARAISO, de Arenys de Mar.

Teléfono. 920. Salamanca Chica.

LA GUERRA EN EL CHACO

Asunción, 16.—Se considera inminente la ocupación de la ciudad fortificada Zaragueta, que está ardiendo.

En los alrededores de la misma se libra un sangriento combate.

También se lucha con gran intensidad en Villamonte.

BOLSA DE MADRID

INFORMACION FACILITADA POR EL BANCO DE BILBAO

Cierre del día 16 de abril de 1935

Francos franceses, máximo ...	48'45
Francos franceses, mínimo ...	48'35
Libras esterlinas, máximo	35'65
Libras esterlinas, mínimo	35'55
Dólares, máximo	7'37
Dólares, mínimo	7'35
Liras, máximo	61'30
Liras, mínimo	61'10
Reich Marks, máximo	2'96
Reich Marks mínimo	2'94
Belgas, máximo	124'75
Belgas, mínimo	124'25
Francos Suizos, máximo	238'00
Francos Suizos, mínimo	237'75
Florines, máximo	4'965
Florines, mínimo	4'955

En el Casal Catalá

Recepción en honor de don Marcelino Domingo

Don Marcelino Domingo y su señora esposa, asistieron anoche a una fiesta ofrecida en su honor en el Casal Catalá, de esta capital.

El señor Domingo fué recibido por la directiva de dicha sociedad, dando un concierto en su honor la agrupación "Echeide", que interpretó nuestros cantos regionales, siendo muy aplaudida por la concurrencia que llenaba el salón de fiesta.

El maestro Estany interpretó al piano la sardana "El Ampurdán" y el Himno de Riego.

Don Marcelino Domingo y sus acompañantes fueron obsequiados con una copa de champán, ofreciendo el agasajo el presidente del Casal, que exaltó la figura del ilustre visitante.

El ex ministro de Agricultura pronunció breves y elocuentes frases en las que expresó la satisfacción que le producía el reunirse con sus paisanos, que tan cariñosa acogida le han dispensado en Tenerife.

Habló del amor de Cataluña hacia España y dijo que en aquella región es donde se mantienen más vivas las esencias republicanas.

Las frases del señor Domingo fueron acogidas con una calurosa ovación, vitorándose a la República y a Cataluña.

Al acto asistieron diversas representaciones locales, entre ellas el alcalde de esta capital, don Francisco Martínez Viera, y el el primer teniente de alcalde, señor Calzadilla.

La fiesta del sábado en el Guimerá

Ha sido elegida "Miss Gran Canaria"

El presidente del Círculo Mercantil de Las Palmas, señor León Santanach, nos comunica que ha sido elegida "Miss Gran Canaria" la señorita Pepita Monzón Grau Bassas, presentada al concurso por dicha Sociedad.

El nombramiento ha sido muy bien acogido en la vecina isla.

La señorita de Monzón llegará a esta capital en la mañana del viernes próximo.

Un saludo por radio

Las bellezas representativas de la Palma, Gomera, Hierro y Lanzarote, que llegarán a esta capital en la mañana de hoy, visitarán esta tarde, a la 1'30, el estudio del Radio Club Tenerife, desde donde dirigirán un saludo a todas las islas.

La fiesta del sábado

Todo está preparado para la proclamación de "Miss Canarias", que se llevará a efecto en la fiesta anunciada para el Sábado de Gloria en el Teatro Guimerá.

Los Jurados que han de elegir primeramente a "Miss Tenerife" y luego a "Miss Canarias" emitirán sus fallos a medianoche, efectuándose luego el desfile de todas las bellezas.

Desde el mismo teatro se retransmitirá a todas las islas por radio el nombre de la señorita que sea proclamada "Miss Canarias", a la que impondrá la banda el gobernador civil de la provincia, don Enrique Malboyssón.

La orquestina "Nivaria", integrada por doce profesores, amenizará el baile.

Un te en honor de las "Misses"

El Círculo Iriarte, del Puerto de la Cruz, obsequiará el próximo domingo con un te dansant, en el Hotel Martianez, de aquella localidad, a todas las bellezas que concurren al certamen de LA PRENSA.

El presidente de dicha sociedad, don Miguel Acosta, y sus campañeros de directiva, vienen realizando grandes preparativos para el mayor éxito de esta fiesta, a la que asistirá gran número de familia de todo el Valle.

Un trabajo de las máquinas Singer

La Casa de las Máquinas Singer en estas islas ha confeccionado las bandas que serán entregadas a "Miss Tenerife" y "Miss Canarias", en la fiesta de las bellezas que se celebrará el sábado por la noche organizada por nuestro diario, en el Teatro Guimerá.

Dicho trabajo, bordado primorosamente a máquina, se expondrá en el es-

Juventud Republicana Tinerfeña

Actos en obsequio de don Marcelino Domingo

Como oportunamente se ha anunciado, hoy a las 9 y media de la noche, se celebrará en los salones de esta Sociedad, una exhibición de cantos y bailes típicos ejecutados por elementos de la Masa Coral Tinerfeña, en honor del ex ministro de la República, don Marcelino Domingo.

Quedan invitados los señores socios y familiares.

★

Al recibimiento de este ilustre hombre público acudió una representación femenina de la Juventud Republicana Tinerfeña, que obsequió con una espléndido ramo de flores a la distinguida señora esposa de don Marcelino Domingo.

Fueron acompañados por el presidente de la Sociedad y miembros de su junta directiva.

Agrupación Socialista Tinerfeña

La conferencia de mañana

En el Teatro Guimerá, mañana, a las seis de la tarde, dará su anunciada conferencia sobre tema municipalista, el camarada y diputado Andrés Saborit.

Quienes deseen asistir a la conferencia pueden adquirir la entrada en el local de la Agrupación Socialista, durante el día de hoy, de 2 a 5 de la tarde, y de 8 a 10 de la noche.

Se ruega a los camaradas de las Agrupaciones del interior de la isla, avisen oportunamente las localidades que necesiten para asistir a dicho acto.

El beneficio que se obtenga será para los presos sociales.

★

Con motivo de la visita a Tenerife de los camaradas Andrés Saborit y Manuel Alonso Zapata, el Comité de esta Agrupación acordó ofrecerles un vino de honor, que se llevará a efecto, a las cinco de la tarde del próximo viernes, en el Hotel Miramar.

Los camaradas y simpatizantes que deseen asistir a dicho acto, pueden adquirir la tarjeta en el local de la Agrupación Socialista, calle Angel Guimerá, 24.

SUCESOS

Un guardia de Seguridad herido

En las primeras horas de anoche se produjo una refriega en la calle de San Sebastián, interviniendo el guardia de Seguridad, Francisco Ramos Montero, de 26 años, el cual fué agredido por uno de los contendientes.

En la Casa de Socorro fué asistido de una fuerte contusión y herida en la región mentoniana, interesando los alveolos dentarios, y erosiones en los dedos índice y medio de la mano derecha, de pronóstico leve.

El agente manifestó en la Jefatura de Policía que dicha lesiones se las produjo David Bañó, de 23 años, natural de Valencia, y con domicilio en la calle del Clavel, que se hallaba en estado de embriaguez.

Fué detenido, ingresando en los calabozos del Gobierno civil.

Compañía Trasatlántica

Agencia de Santa Cruz de Tenerife

El día 22 de abril saldrá de Santa Cruz de Tenerife con destino a La Habana y Veracruz, el vapor-correo

"MANUEL ARNUS"

con localidades disponibles para pasajeros y hueco para carga.

✤ ✤ ✤

El día 26 de abril saldrá de Santa Cruz de Tenerife, con destino a San Juan de Puerto Rico, Santo Domingo, La Guaira y Cristóbal, escalando al regreso en Puerto Colombia, Curacao y Puerto Cabello, el vapor-correo

"JUAN SEBASTIAN ELCANO"

con localidades disponibles para pasajeros y hueco para carga.

Solicitud de cabida e informes, sus Agentes: VIUDA E HIJOS DE JUAN LA-ROCHE, Capitán Galán, 35. Teléfono, 256. Apartado número 65.

De venta: DROGUERIA ESPINOSA. aSnta Cruz de Tenerife.

Francisco Trujillo Castro

MEDICO-CIRUJANO

Tocólogo y cirujano del Hospital civil. Partos y enfermedades de la mujer.

Cirugía general.

Consulta, de 11 a 1.—Calle de San Francisco, número 29.—Teléfono 1194

Domicilio particular: Jesús y María.

SUBASTA

El día 30 del actual mes de abril y hora de las 12 se llevará a efecto en el Juzgado de primera instancia de Santa Cruz de Tenerife la venta en pública subasta de lo siguiente:

A). Un trozo de tierra en el término municipal del Puerto de la Cruz, donde llaman Las Arenas, con casa, y cabida de 89 áreas y 53 centiáreas.

B). Tres cuartas partes indivisas de la acción número 8 de la Comunidad de aguas "La Fuente", domiciliada en el Realejo Alto.

Asimismo el día 25 del corriente mes de abril, a las 11, tendrá lugar la venta en pública subasta y en el Juzgado de primera instancia de La Laguna de: Una finca situada en el término municipal de Buenavista, donde dicen Punta de Teno, dedicada al cultivo de pan sembrar, hortalizas y pastos y parte erial con casas para medianeros y para recolección de frutos, que mide 433 hectáreas, 7 áreas, 34 centiáreas.

Las condiciones de la subasta y titulación de las fincas pueden verse en las Secretarías de los indicados Juzgados, hasta la fecha de cada una de las subastas expresadas.

¡OIGA! ¡VEA!

En la ESTERERIA VALENCIANA, calle Cruz Verde, 12, teléfono 9-6-4, encontrará el público un buen surtido de alfombras, tapices, felpudos, esteras y cestería en general, a precios baratísimos.

Muebles de junco y mimbre, canastillas, persianas, cortinas y felpudos especiales para autos, confeccionados a medida, y una infinidad de artículos a precios sin competencia.

NOTA.—Participo a mis clientes y al público en general que esta Estereria no tiene ninguna sucursal en Tenerife.

Luis Gabarda

MEDICO CIRUJANO

Especialista en Cirugia general. Operaciones de hernia, apendicitis, estomago, fracturas, etc. Enfermedades de la matriz.

Consulta diaria, de 12 a 1 y de 5 a 6.

JUAN G. TALAVERA ARMAS

MEDICO

Especialista en enfermedades del corazón y del pulmón.

RAYOS X. - ELECTROCARDIOGRAFIA

Consulta: De 10 a 12 y de 3 a 5.

Teobaldo Power, 12. Teléfono, 1112

Francisco Suárez Hernández

MEDICO

Especialista en enfermedades de los riñones y de las vías urinarias.

CONSULTAS

Lunes, miércoles y viernes, de 10 a 12. Martes, jueves y sábados, de 3 a 5.

Fermín Galán, 43, principal. Teléfono número 7-8-1.

La publicidad es la vida del negocio

Un anuncio en el programa oficial de las Fiestas de Mayo, esmeradamente impreso en huecograbado, es la mejor propaganda.

Comerciantes, pedid precios a la imprenta Benítez, San Francisco, 16 en donde podéis presenciar la confección de los cinco mil álbumes que se repartirán gratis.

YEOWARD LINE

Servicio doble

ITINERARIO DE LOS VAPORES DE LA YEOWARD LINE, DURANTE LOS MESES DE ABRIL Y MAYO DE 1935

Abril	2,	martes	"AGUILA"	Liverpool directo
	5,	viernes	"ARDEOLA"	id. via Las Palmas
	8	lunes	"AVOCETA"	id. directo.
	13,	sábado	"ALONDRA"	id. via Las Palmas
	16,	martes	"ALCA"	id. directo.
	19,	viernes	"GARTAVON	id. via Las Palmas
	23,	martes	"AGUILA"	id. directo.
	26,	viernes	"ARDEOLA"	id. y Glasgow vía Las Palmas
	30,	martes	"AVOCETA"	id. directo.
Mayo	3,	viernes	"ALONDRA"	id. via Las Palmas
	7,	martes	"ALCA"	id. directo.
	10,	viernes	"GARTAVON"	id. via Las Palmas
	14,	martes	"AGUILA"	id. directo.
	21,	martes	"AVOCETA"	id. directo.

NOTA.—El vapor "Ardeola" que cargará el viernes, 26 del actual, llevará patatas hasta Glasgow.

COMPAÑIA TRASMEDITERRANEA

ITINERARIOS DEL MES DE ABRIL DE 1935.
SERVICIOS PENINSULA Y FERNANDO POO

Salidas Día	Hora	VAPORES	DESTINOS
2	13	ROMEU	Las Palmas y Norte de España
2	20	RIO FRANCOLI	Santa Cruz de la Palma, Alicante y Valencia.
3		UN VAPOR	Cadiz y Sevilla
5	24	VILLA DE MADRID	Cadiz y Barcelona.
9	13	ISLA DE GRAN CANARIA	Las Palmas, Cadiz, Alicante, Valencia y Barcelona.
12	24	CIUDAD DE SEVILLA	Cadiz y Barcelona.
16	13	ESCOLANO	Las Palmas y Norte de España
16	20	RIO FRANCOLI	Santa Cruz de la Palma, Alicante y Valencia
17		UN VAPOR	Cadiz y Sevilla
19	24	VILLA DE MADRID	Cadiz y Barcelona
23	13	ISLA DE TENERIFE	Las Palmas, Cádiz, Alicante, Valencia y Barcelona.
24	10	LEGAZPI	Fernando Poo y escalas.
26	24	CIUDAD DE SEVILLA	Cadiz y Barcelona
30	13	ROMEU	Las Palmas y Norte de España
30	10	PLUS ULTRA	Las Palmas, Cadiz, Valencia y Barcelona.
30	20	RIO FRANCOLI	Santa Cruz de la Palma, Alicante y Valencia.

SERVICIOS INTERINSULARES

Para Santa Cruz de la Palma, los días 3, 10, 17 y 24, a las 20 horas.

Para Santa Cruz de la Palma, San Sebastián y Valverde, los días 7 y 21, a las 20 horas.

Para Santa Cruz de la Palma, Valverde y San Sebastián, los días 14 y 28, a las 20 horas.

Para San Sebastián y Valverde, los días 10 y 24, a las 24 horas.

Para Valverde, Restinga y San Sebastián, el día 3, a las 20 horas.

Para Valverde, Gomera y San Sebastián, el día 17, a las 20 horas.

Para Las Palmas, Arrecife, Puerto de Cabras y Gran Tarajal, los días 5, 12, 19 y 26, a las 24 horas.

Para Las Palmas, Gran Tarajal, Puerto de Cabras y Arrecife, los días 3, 10, 17 y 24, a las 9 horas.

Para Sur de Tenerife y Gomera (Comercial), los días 3, 10, 17 y 24, a las 3 horas.

Para Norte de Tenerife, Santa Cruz de la Palma Sauces y Tazacorte, los días 13 y 27, a las 24 horas.

Para Las Palmas y sus puertos menores, los días 11 y 25, a las 24 horas.

Para las Palmas y Africa, los días 4 y 18, a las 24 horas.

Para Las Palmas y puertos menores de Fuerteventura y Lanzarote, los días 4 y 18, a las 24 horas.

SALIDAS DE TENERIFE PARA LAS PALMAS

Los lunes, jueves, viernes, sábados y domingos, a las 24 horas; los martes, a las 13 horas; los miércoles, a las 9 horas, y los viernes, a las 12 horas.

SALIDAS DE LAS PALMAS PARA TENERIFE

Todos los días, a excepción de los viernes, a las 24 horas; miércoles por la tarde y viernes, a las 19 horas.

Para toda clase de informes dirigirse a su Agente en Santa Cruz de Tenerife Manuel Cruz Delgado, calle Bethencourt Alfonso, 8. Apartado núm. 22

HOY, Miércoles, 17 de Abril

descargará el vapor «ARAGON» un importante cargamento de

Paja para pienso de Sevilla

Nuevos precios reducidos

José Curbelo Iglesias

Marina 4 :-: :-: Teléfono 171

Ministerio de Cultura 2010