AÑO XXIII.—NUMERO 8.839

MARTES, 6 DE DICIEMBRE DE 1932.

MARTES 6 DE DICIEMBRE DE 1932. - Santos del día: San Nicolás de Bari y santas Dionisia y Leoncia. Santo de mañana: San Ambrosio, obispo. Tiempo bonancible. Mar llana.

La Prensa

El Estado tiene que tomar sobre sí la carga de impulsar el movimiento de nuestra ciencia, de nuestra aptitud inmortal e ininterrumpida, para crear formas nuevas de belleza.—G. Marañón.

OFICINAS: VALENTIN SANZ, NUMERO 15 — DIARIO DE LA MAÑANA—SANTA CRUZ DE TENERIFE — FRANQUEO CONCERTADO. — APARTADO, 97

Mirador Tinerfeño

Vamos a dar una vuelta por el puerto, amigo mío. ¿No le agrada la vuelta por el malecón? A mí me entusiasma. El puerto siempre es distinto. Tiene un encanto especial, incomparable en el ambiente terrícola. Ve usted entrar y salir los buques; y vienen de Buenos Aires o de Oslo y marchan al Cabo o a Nueva York. Viéndolos entrar y salir llega uno, desde este malecón, a sentirse dominador del mundo y algo así como abarcador de la totalidad de la Tierra. En realidad, el mar abierto y un puerto concurrido, reducen la grandiosidad. Desde el interior, muy lejos del mar, el sentido de la Tierra tiene una magnitud inmensa. Es cosa de ponerse a soñar. En el puerto atlántico de Santa Cruz, es casi estar operando, viajando. Porque los que venimos todos los días despedimos ya periódicamente a los barcos. Les damos el adiós y sabemos el día de su vuelta. Al despedirles, con una mirada sentimental, les echamos el corazón sobre la cubierta: "Ahí tiene usted eso, capitán. Paséemelo por la Avenida de Mayo. Y buen viaje." Un mes más tarde, el buque enfila la bocana y vemos en la toldilla todo igual que cuando se fué, todo en su sitio, en un orden perfecto, como sólo son de ordenadas las cosas en los barcos. Naturalmente, el corazón que echamos para que se paseara, está allí mismo, intacto, donde le dejamos con la intención. Y, entre tanto, otros corazones, otros pedazos de sentimiento están tomando el aire de todos los mares. Vamos a dar una vuelta por el puerto, amigo mío. Que hoy rindo viaje de Noruega.

A las ocho y media entra el "Bajamar", con sus rubios grumetes del Norte, que tiran los cabos para el amarre. Una bandera noruega ondea en la popa. ¡En la popa del "Bajamar", que es la más bonita de todas! Y ese nombre isleño en esa bonita embarcación botada en Oslo: "Bajamar".

Ese otro vapor, el "Isla de Gran Canaria", trae un cargamento que está vivito y coleando. Ganado para las tropas. Los potrillos son desembarcados colgando de una grúa, con un fuerte amarre que garantice su estabilidad. ¡Qué diversos genios! Hay de todo: el mulo apacible que desciende pacíficamente, un poco aterrado de verse en volandas, pero con resignación ejemplar; el mulo miedoso que revuelve su pánico, mira al fondo del puerto y parece calcular la pequeña zona marítima entre estribor del buque y el borde del muelle, ese mulo que al ir a caer da un estirón tierra adentro para asegurarse de que no cae en el mar; y, en fin, el mulo rebelde, que protesta cuando le engancha, que cocea cuando lo suspenden, que hace un descenso arriesgado revolviéndose en convulsiones, lanzando coces al espacio, queriendo galopar al tomar tierra.

El "Ciudad de Melilla" es viejo huésped. Entra en el puerto como en su casa. Se conoce la maniobra de memoria. En el camino de Las Palmas aquí, de aquí a la isla de la Palma, las aguas se abren por el mismo punto, porque el viejo "Ciudad de Melilla" tiene ya una autopista marítima de tanto ir y venir. En un tiempo subía el Atlántico hasta la Península. Pero luego llegaron esas presumidas motonaves y le desplazaron. El se quedó aquí, en el servicio interinsular. Como más viejo, le convienen estas latitudes. El clima cálido y a cuidarse el reuma.

Sí, amigo mío. Nada como este paseo matutino por el puerto. Dando adioses y bienvenidas. Y cazando, alguna que otra vez, la nota sentimental. El "Bajamar" entra. Ya atracó. Fíjese usted en aquel muchacho. ¿Lo ve? Ha sacado una carta del bolsillo, la ha medio leído—¿cuántas veces habrá hecho lo mismo en la travesía?—y vea usted: un beso y el papel vuelve a su lugar.

Este chico es un sentimental. Acaso esta noche, cuando vuelva al barco, vacile un poquitín. En estos casos, ya se sabe: la "copa del olvido". Que, en términos náuticos, suele convertirse en diez o doce copas.

Los dramas obscuros

Ayer tarde se quiso suicidar una joven de 23 años, ingiriendo sublimado

Una joven de 23 años, Antonia Hernández Navarro, muchacha agraciada, ingresó en la Casa de Socorro en las últimas horas de la tarde de ayer. Presentaba síntomas graves de intoxicación. En su casa de la Trasera de Pescadores (finca de don Juan Hernández), Antonia quiso poner fin a su vida, ingiriendo una fuerte dósis de sublimado. Quería morir y rechazó los auxilios de los vecinos; pero ante su estado de gravedad la llevaron a la Casa de Socorro.

No ha querido decir las causas de su determinación. Cuatro palabras para manifestar que había tomado equivocadamente una pastilla de sublimado. ¿Conflicto amoroso? ¿Disgustos familiares? Nada se ha podido concretar. Solo se sabe que estos días estaba triste y preocupada. Por lo visto, venía madurando el suicidio.

Los médicos se reservaron el pronóstico, y una vez asistida pasó a su domicilio.

Los comunistas no podrán ser funcionarios públicos en Suiza.

Berna.—El Consejo Federal de la República ha publicado un decreto en virtud del cual se excluyen de los servicios estatales a todos los funcionarios que pertenecen al partido comunista.

Mañana llegará a nuestro Puerto, procedente de Fernando Póo, el buque "Legazpi", que conduce los restos del Gobernador General de la Guinea

Según radiograma que ayer recibió don Manuel Cruz, agente en Tenerife de la Compañía Trasmediterránea, a las seis de la tarde de mañana, miércoles, llegará a este puerto, procedente de Santa Isabel de Fernando Póo, el vapor "Legazpi".

Este buque conduce a la Península el cadáver del gobernador general de la Guinea, don Gustavo Sostoa, que en el pasado mes de noviembre fué asesinado en la isla de Annobon, de cuyo suceso dimos amplia cuenta a los lectores.

En el mismo buque es conducido el asesino del señor Sostoa, Restituto Castilla, que viene desde la isla de Annobon custodiado por dos parejas de la Guardia colonial.

Según órdenes recibidas de la Superioridad, el sargento Castilla será desembarcado en esta capital, ingresando en la Prisión provincial, a disposición de las autoridades militares de Justicia, que serán las encargadas de instruir el sumario por el asesinato del gobernador de la Guinea.

El "Legazpi" permanecerá pocas horas en puerto, zarpando seguidamente para Cádiz, en cuyo puerto será desembarcado el cadáver embalsado del señor Sostoa, que recibirá sepultura en el cementerio de aquella ciudad.

Teléf. de LA PRENSA 344

Bárbara Stanwyc, «estrella» de Hollywood, que quiere imponer la antigua moda de los cabellos largos. Pero no le hacen mucho caso...

Nuevo Gobierno aleman

El General Schleicher, Presidente

Los nacional-socialista y los comunistas anuncian una guerra a muerte, con la esperanza de derribar a Schleicher en poco tiempo

Resolución de la crisis alemana

Berlín.—El Gabinete Von Papen ha celebrado su última reunión, despidiéndose éste de sus colaboradores.

Inmediatamente el nuevo Gobierno reunióse en Consejo de ministros, el cual se redujo a las formalidades de ritual, así como a un breve cambio de impresiones.

El nuevo canciller von Schleicher fué recibido en audiencia por el presidente Hindenburg, presentando aquél la lista de sus elementos gubernamentales, que comprende los Ministerios políticos, incluso el de Hacienda. En los repetidos Ministerios el único cambio que se advierte es en el del Interior, en el cual cesa el barón von Gayl, sustituyéndolo el doctor Bracht, comisario suplente del Reich en Prusia.

La resolución de la crisis alemana ha suavizado un poco la excitación política del país, que estaba abocada a una dictadura de carácter fascista.

Medidas para combatir el paro

Berlín.—Parece que el nuevo Gobierno alienta el propósito de constituir una economía especial para combatir el paro obrero, el cual ha llegado a revestir proporciones verdaderamente aterradoras.

Instrucciones del Gobierno

En la reunión celebrada por el nuevo Gobierno, se dieron instrucciones al ministro de Negocios Extranjeros, von Neurath, quien marchará seguida a Ginebra para intervenir en las deliberaciones de la Conferencia del Desarme.

Los partidos y el Gobierno

Berlín.—Los nacional socialistas han anunciado que presentarán una ruda oposición al nuevo Gobierno y con la ayuda de los comunistas, poder derribarle en corto tiempo. El canciller von Schleicher se esfuerza en hacerles comprender que esa alianza no es honrosa.

El partido del Centro se felicita por la salida de Von Popen y dice que juzgarán al nuevo Gobierno por sus actos.

Los nacionalistas, por su parte, se muestran reservados en sus declaraciones, ante el inesperado giro dado a la crisis.

Los socialistas observan la misma actitud que sostuvieron con referencia al Gabinete de Von Papen.

El nuevo Gobierno

Berlín.—La lista definitiva del nuevo Gobierno es la siguiente:

Canciller, Schleicher; Negocios Extranjeros, Von Neurath; Interior, Bracht; Hacienda, Von Krosig; Trabajo, Syndrup; Justicia, Guertner; Comunicaciones, Von Eltz Ruebenach; ministro sin cartera, Popitz; Comisario del Reich en la lucha contra el paro forzoso, Gereke.

Las carteras de Agricultura y Economía no han sido provistas aún.

El general Schleicher ha sido nombrado también Alto Comisario del Reich en Prusia y ministro interino de Defensa Nacional.

En este número:

Amplia información del proceso que se vió ayer en la Audiencia Provincial, ante el Jurado (página 2).
La vida local (pág. 3).
Ecos de Sociedad, el Puerto y Gacetillas (pág. 4).
Deportes (pág. 5).
Una nota de la mayoría republicana del Ayuntamiento sobre los presupuestos y un comentario por nuestra parte (pág. 5).
Sección de anuncios diversos página 6).
Información por cable (páginas 7 y 8).

SE VENDE, en La Laguna, hermosa casa-chalet con huerta, garage y jardín, muy bien situada.—Informes: teléfono, 1.698. Laguna.

LA POETISA DE GALICIA

ANTE LA TUMBA DE ROSALIA

Hemos vuelto a Santiago en busca de emociones nuevas.

El automóvil, la carretera bordeada de prados, la gracia típica del hórreo, los pañuelos rojos, la niebla, las lejanías difusas. Después, las rúas con su media noche de tinieblas y silencios bajo soportales.

Situarse de nuevo frente al Pórtico de la Gloria, captar interesantes detalles. Ir descifrando laboriosamente, amorosamente, el simbolismo de tanta piedra de maravilla y como palpitante.

Sentirse, en Santiago, empequeñecido y débil ante las múltiples construcciones monumentales. Gris, casi negro. Pátina de leyendas y siglos.

Y sentir por enésima vez dentro de la imaginación el tropel de pretéritas peregrinaciones. Reyes, príncipes, duques, nobleza medieval... Comitivas brillantes... Hasta el pobrecito de Asís con su voz de humildades y su doctrina de amor... ¡Sant-Yago. Sant-Yago!... La tumba... ¿El apóstol, un heresiarca, un fantasma?... Arma de plata. La estrella anunciadora. Compostela, "campo de la estrella". Sobre todo esto, un vuelo enfebrecido de imaginaciones. Todo esto, un remanso de paz para los creyentes.

Para otros, la historia sincera, las auténticas joyas de arte. Los motivos sentimentales—auténticos también—que encierra la vieja urbe compostelana.

* * *

Unos amigos en grupo cordialísimo. Empeñados todos en la busca de motivos verdaderos. Hoy, nada de colegiatas, catedrales, apóstoles ni encanto misterioso de rúas. Tenemos un bello objetivo.

A través de callejas. Llegar, después de un complicado ir y venir, frente a un enorme portalón. Llamada tímida. Ruido de llaves. Una voz fina, suave al otro lado del portalón. Detallar nuestro propósito. Vernos, de pronto, frente a una perspectiva de interior conventual. Las altas y blancas tapias, los pasillos estrechos: un pequeño y melancólico cementerio con sus cipreses y mirtos. Las sepulturas, los epitafios... Una Hermana nos guía. Su andar, hecho a suavidades y silencios, nos recuerda los deslizamientos sosegados, los vuelos tímidos.

Abre una última puerta y nos invita a pasar. Estamos en el interior de un viejo y desmantelado templo declarado monumento nacional hace unos años: Santo Domingo. Es el único ejemplar de arquitectura gótica que se encuentra en Santiago. Se le ha querido convertir, posteriormente, en panteón de hombres célebres gallegos.

Santo Domingo es un templo sombrío, húmedo, con las paredes manchadas de verdín y las grandes losas del pavimento, renegridas. Por las bellas ojivas se filtra una claridad pobre. Hay estatuas yacentes de caballeros con armaduras, enterramientos del siglo XII y del XIII. Y sobre todo, un vaho penetrante de humedad y misterio—que recuerda lo hondo de las criptas e invita a gratas meditaciones.

En ese templo, donde una niebla secular suaviza todas las aristas y pone en los rincones impalpables fantasmagorías, en ese templo, en uno de sus más penumbrosos rincones se levanta un severo mausoleo en mármol negro. En él yacen los restos de Rosalía de Castro.

Ya se logró nuestro propósito. Demos franca salida a la emoción sincera. Meditemos: estamos frente a la tumba de la sutil cantora de la tierra "meiga", trayendo a la memoria bellos retazos de su alegría lírica, evocando las serenas costumbres aldeanas, que la inefable Rosalía tan bien supo interpretar: usando para ello toda la dulzura de la lengua nativa.

Y Rosalía está ahí—ella, el ave jubilosa de las "veigas"—entre unas paredes de mármol luctuoso. Lo de los límites, en esta meditación de eternidades, poco importa.

Es interesante creer que Rosalía debió haber cruzado sobre blancuras, que su vida debió haber sido una síntesis de alegres momentos creadores. Y produjo en aquel vivir sólo atenta al palpitar vernáculo, sus "Follas Novas"—sutil primavera—y sus "Cantares gallegos", recopilación glosada de un folklore lleno de "soidades".

Hemos recitado bellos trozos de sus versos. Flores de recuerdo y cariño sobre su tumba. Al salir, un compañero—peregrino sentimental, como todos—va deshojando:

"Airiños, airiños, aires,
airiños da miña terra..."

Luis Diego Cuscoy

Santiago, noviembre de 1932.

TROTSKY ha escrito una historia de Rusia

Trotski, el hombre que fué el principal colaborador de Lenin. ha abandonado Turquía para dirigirse a Copenhague, viaje que ha sido muy comentado. Trotski aporta sobre su viaje datos muy interesantes en una carta que ha dirigido a un periodista francés amigo suyo.

"Mi viaje—dice el famoso propagandista del comunismo—no tiene nada de misterioso y no ofrece ningún interés público. Por esta única razón me negué a hacer declaraciones a la Prensa griega y, después, a la italiana. Pero como esto da lugar a falsas interpretaciones, veo conveniente hacer pública la siguiente comunicación:

He pasado cuatro años en Turquía, leyendo ,escribiendo y, en horas libres, pescando y cazando. Me he ocupado sobre toda de la historia de Rusia, trabajo al que he dado fin y que ya está en Prensa.

Los estudiantes de Copenhague, por su propia iniciativa, me han invitado a darles una conferencia sobre el tema: "¿Qué fué la revolución de Octubre?" En mi conferencia, que, a causa de mi desconocimiento del danés, habré de dar en alemán, ensayaré de resumir el contenido de mis investigaciones históricas. Mi conferencia persigue finalidades científicas y, en modo alguno, de propaganda política. Esto, naturalmente, no quiere decir que me proponga callar mi punto de vista, que sigue siendo el mismo que en el momento de la insurrección de Octubre de 1917.

Me acompaña mi mujer, la camarada Sedoff, que comparte desde hace treinta años las vicisitudes de mi vida, y por tres amigos que han venido a mí, por propio impulso, de tres países diferentes, a la isla Prinkipo, para ayudarme en mis trabajos científicos y políticos; los señores Juan Frankel, de Checoeslovaquia; Otto Schlusser, alemán, y Pedro Frank, francés.

Después de nuestro corto viaje regresaremos a Prinkipo, donde mantenemos nuestro domicilio con una pequeña biblioteca, restaurada después del incendio de 1931. Y esto es todo."

Ripios del día

El «barman» Enrique Horel
acaba de inaugurar
en los bajos del Casino
un nuevo «Bar Aleman»,
obsequiando a los clientes
con un «Cótel» colosal.
Niños bien, hombres de peso
y hasta señoras de edad,
siguen pidiendo a este Borgia
más cotéles. ¿Estarán
aburridos de la vida
y se quieren suicidar?
No lo sé; mas lo que pienso
de esta pócima infernal,
es que a mí también me agrada,
lo confieso, ¡qué caray!,
porque me abre el apetito
y a veces de par en par.
Es tanto lo que me gusta
que como el «barman» genial,
inventé un nuevo brebaje,
buscando celebridad.
No le pongo ni ginebra
ni el dulce «vermouth» vulgar,
ni angostura, soda, ajenjo,
ni nada de lo que da
en esta clase de tópicos
el boticario alemán.
Para dos...consumidores
mi «Cótel» no lleva más:
que dos copas de Jerez
y una idem de coñac;
añádase otra copita
de marrasquino, y ya está
en condiciones de «Agítese
antes de usarlo», a compás,
poniendo en la «cotelera»
hielo en mucha cantidad.
Al servirlo se rocía
con Oporto...del Funchal.
«Tutancamen» es el nombre
de mi mezcla, y, en verdad,
que le sienta bien, pues dicen
que hace a un muerto levantar.

CROSITA

Una anécdota

Lloyd George iniciaba su carrera política y estaba muy lejos de gozar de la inmensa popularidad que hoy tiene en el mundo enteno;pero ya entonces era fácil prever el brillante porvenir que le aguardaba porque revelóse en seguida como un hombre de sútil ingenio y de viva inteligencia.

Un día habló en un mitin, bastante borrascoso por cierto, que celebróse en pleno país de Gales.

En un momento de su oración política una feminista fea, desgarbada, marimacho y antipática, se levantó de entre el público para decirle con voz agria y gesto agresivo:

—Si fuese usted mi marido le daría a tomar veneno.

Y contestó Lloyd George con una exquisita amabilidad externa:

—Si usted fuese mi mujer, no hay duda de que yo lo tomaría.

Actualidad gráfica

La más joven aviadora del mundo ha surgido en Italia. Se llama Gaby Angelini y tiene 16 años. Está preparando el aparato para realizar sola un vuelo de Milán a la India, por Egipto y Persia. Al emprender el raid, hará un alto en Roma, donde será recibida por Mussolini.

El doctor Meissner, secretario del Presidente Hindemburg, paseando y haciendo ejercicios a caballo, en los alrededores de París. Fotografía obtenida por los "reporteros" gráficos, por haber sonado mucho en estos días el nombre del doctor Meissner, con motivo de los acontecimientos políticos, como posible copartícipe de los destinos futuros de Alemania.

Modelo de los nuevos tanques de defensa de guerra, propuestos por Inglaterra en la Conferencia del Desarme de Ginebra. Tanques cuya misión es esencialmente defensiva y cuya construcción llevaría consigo una contrapartida de reducción en los armamentos ofensivos. La propuesta de Sir John Simón, ministro de Negocios Extranjeros de aquel país, tuvo muy buena acogida.

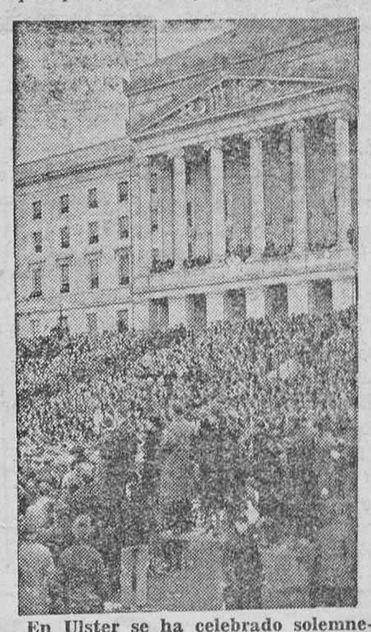

En Ulster se ha celebrado solemnemente la apertura del Parlamento de Irlanda. He aquí el gentío congregado ante la puerta principal para presenciar la llegada de los parlamentarios.

EXPLOSION DE BOMBAS

Barcelona, 5.—En una ebanistería de la calle de Claret hicieron explosión dos potentes bombas, causando grandes destrozos.

Ministerio de Cultura 2010

A las 10 de la mañana comenzó el juicio por el crimen de Arico, que sigue celebrándose a las 5 de la madrugada de hoy

Numeroso público asistió a la vista de la causa contra Urbano Pérez y Pérez y Antonio González Delgado, por asesinato de Francisco González Delgado, hecho ocurrido el 31 de octubre de 1930, en "Riachuelo", pago del pueblo de Arico.

El Tribunal lo integran los magistrados señores Fernández Díaz, presidente, Sánchez Real y Espejo, actuando de secretario el señor Pinto de la Rosa.

Fiscal, señor Gonzalvo, y acusador privado, señor González de Mesa.

Defensores: de Urbano Pérez, el señor Schwartz (don José), y de Antonio González, don Aurelio Ballester.

Declaración de Urbano

Urbano Pérez y Pérez es el primero en ser interrogado. Tiene 42 años, casado, con diez hijos, y su trabajo habitual es capataz de obras.

El día de autos—dice a preguntas del Fiscal—estaba en su casa y lo llamó su cuñado, el otro procesado, Antonio González, diciéndole que trajera un pico. Bajó con el pico. Era cerca del oscurecer. Estuvieron charlando animadamente y le dijo Antonio que iba a darle una broma al viejo Pancho. Le acompañó y a unos 15 metros, se quedó el declarante, siguiendo Antonio hacia la cueva del interfecto.

Sintió dos disparos y corrió en dirección a la cueva. Vió a Francisco Delgado con un palo, encarándose con Antonio. Tiró entonces una piedra al Antonio para que no hiciera más disparos. Aún hizo su cuñado otro disparo y ambos echaron a correr hacia sus casas. Preguntó a Antonio "¿Hombre, es esta la broma que ibas a dar?", y le replicó: "¿Tú, qué sabes de eso?"

A preguntas del señor González de Mesa dice que su cuñado y él estuvieron toda la tarde de broma, y que cuando iban a casa del interfecto, dijo a su cuñado. "Si está el viejo le mudas la voz y le das el susto".

El pico lo llevó Antonio.

Las preguntas que hizo el señor Ballester, defensor de Antonio, fueron casi invariablemente contestadas negativamente.

—¿Ustedes se proponían causar algún mal al Francisco?

—No, hombre, no. ¿A cuenta de qué?

—¿Sólo se proponían asustarle?

—Sí claro.

—¡Qué iba yo a esperarme nada de eso!

A preguntas de su defensor, señor Schwartz, declara que estando en Prisión ha perdido varias veces el conocimiento.

Se enteró de la muerte del anciano al día siguiente.

Declaración de Antonio González

Es casado, con cuatro hijos. Tiene 32 años.

Conocía a Francisco Delgado desde pequeño. Entre Urbano y él reinaba la cordialidad de familiares.

Urbano siempre ha estado sano. Nunca ha oído que esté loco.

Pidió un pico a su cuñado para descerrajar la puerta de una bodega de su propiedad.

La tarde de autos dijo a Urbano que iba a ir a la cueva de Francisco, pues le debía un pedazo de suela e iba a reclamársela. Urbano se empeñó en acompañarle y por eso desistió de ir.

Después de comer, Urbano le dijo que le acompañara a la cueva de Francisco Delgado. Fué, porque no tenía otro remedio, pues el Urbano tenía sobre él mucho ascendiente.

Urbano cogió en casa del declarante una pistola, porque la suya—dijo—la dejó en su casa.

Al llegar cerca de la cueva descansaron, y al rato Urbano le dijo: "Vamos ya de una vez". Urbano fué. El declarante se quedó. No sabía a que iba a la cueva.

En las primeras declaraciones se echó la culpa porque Urbano se lo obligó y, además, le dijo que cuando estuviera en libertad el Urbano influiría con sus amistades para conseguir la libertad del declarante.

Lo cierto fué que oyó dos disparos estando a unos quince metros de la cueva y echó a correr. Vió al anciano fuera de la cueva con un palo, y a su lado, Antonio. Tiró el declarante una piedra a Urbano para que no siguiera disparando. Todavía éste hizo un tercer disparo. El declarante corrió, y detrás, Urbano. Se unieron en el camino y Urbano le dió la pistola.

Aquella misma noche se reunieron de nuevo y trazaron el plan dicho.

El declarante obedeció, pues tenía miedo a su cuñado.

Prueba pericial

Laboriosa en extremo fué la prueba pericial. Duró casi dos horas.

El señor Fariña hace un documentado estudio de la epilesia y excitaciones nerviosas. Examinó unas cinco veces al procesado, Urbano Pérez.

Estos estados de excitación—dijo el señor Fariña—se pueden simular ocho o diez días, pero en un período de dos años no hay resistencia física humana que lo permita.

Desfile de testigos

Luis Lorca y otros empleados de la cárcel, manifiestan que consideran al Urbano enajenado mentalmente, sin simulación alguna.

En períodos de tranquilidad se pasa horas enteras con la vista fija a un determinado punto.

Irencio González

Fué de los primeros en acudir en auxilio del viejo Pancho. Este le contó que Urbano le pegó dos tiros primero y después otro; que Antonio le dió un golpe con un hacha.

Urbano era hombre pendenciero cuando tomaba copas.

Antonio González, por el contrario, de buena conducta y estimado por todos.

Gonzalo Morales

Oyó referir a Francisco Delgado los hechos. También dijo que Urbano y Antonio lo tenían amenazado.

Urbano, de mala conducta. Nunca ha oído que esté loco.

Claudina Delgado

Viuda de Francisco Delgado. Cuando los hechos estaba en Santa Cruz. Al día sigueinte su esposo le contó lo ocurrido. Entre los dos lo mataron.

Los procesados tenían amenazado a su marido.

Dos días antes, una hija de Urbano preguntó a sus hijos dónde dormía Francisco.

Manuel, Margarita, María de la Luz y Miguel Delgado

Son los cuatro hijos del interfecto. Dormían en otra cueva a poca distancia. Se despertaron cuando oyeron los tiros.

Confirman que Antonio y Urbano tenían amenazado de muerte a su padre.

Su madre y los vecinos le informaron de lo sucedido.

Domingo Pérez y Domingo Marrero

Oyeron referir al anciano los hechos como se ha dicho.

Antonio era un muchaco bueno y honrado.

Urbano no era buena persona. Nunca oyeron que estuviera loco.

José Rodríguez, Antonio Borges y Juan Pérez

Acompañaron al médico de Arico, don Juan Rivera. Oyeron referir al propio Francisco Delgado los hechos en esta forma:

Cuando tocaron a la puerta, Francisco se levantó y fué a abrir con un palo en la mano. Vió a los procesados y quiso cenar. Aquellos empujaron y lo aprisionaron contra la pared, haciéndole Urbano dos disparos a través de la puerta. Intentó salir, y con el palo dió al Urbano un golpe en la mano cayendo la pistola al suelo. Se agachó para cogerla y en este momento Antonio le dió el hachazo en la cabeza. Rápidamente Urbano recogió la pistola y le hizo el tercer disparo.

Guillermina y Carmen Delgado

Hermanas de la víctima. Llegaron a la cueva la mañana siguiente, donde su hermano contó el hecho.

Otros testigos

Desfilan ante la Sala Juan Morales Marrero, Domitila Díaz Rodríguez, Nazario Sierra Díaz, Juan Delgado Martín, Víctor Marrero Delgado, Juan Morales Marrero, Domitila Díaz Rodríguez, Nazario Sierra Díaz, Juan Delgado Marrero, Antonio Fariña Carrillo, Venancio González Pérez, Juan González Delgado, Fidel Delgado García, Felipe González Expósito, Manuel Delgado González y Leandro Luis Márquez. Declaraciones todas de escaso interés.

Coincidieron en reconocer a Antonio González Delgado como persona seria y honrada. Urbano era todo lo contrario. Hombre de temer cuando estaba en copas.

Todos ignoraban lo de la locura de Urbano Pérez.

Informe del Fiscal

Examina el señor Gonzalvo someramente las pruebas testificales y pericial practicadas.

Espera del Jurado veredicto de culpabilidad, con arreglo a lo deducido de dichas pruebas.

Hace resaltar la declaración de la víctima, emitida en plena lucidez. Cree incapaz de mentir a ninguna persona que se siente morir. Lo que Francisco González dijo constituye la realidad de los hechos.

No le preocupan los antecedentes de los procesados. Sólo la participación de cada uno y las circunstancias que concurrieron.

Sobre la epilepsia o paranoica nada que se dice padece Urbano, se remite a la declaración prestada en este acto: clara, sin incoherencias.

Afirma no tuvo Urbano perturbación mental de las que eximen de responsabilidad. Ni antes, ni cuando tuvieron lugar los hechos, ni después. Muchos testigos han depuesto no haberle notado ningún síntoma de locura. Ni de que esté chiflado o maniático.

Los peritos médicos observaron que Urbano padecía de epilepsia alarmada. El Código exige ha de ser en un momento de pleno ataque para que pueda apreciarse la eximente. Anterior o posterior al hecho el ataque, no exime de responsabilidad.

Otro médico, el titular de Arico, lo reconoció varias veces tiempo antes del hecho y no le aprecio síntomas de locura.

¿Quién nos asegura—dice el señor Gonzalvo—que esos ataques nerviosos no se le iniciaron después del hecho, cuando le entraron los remordimientos?

Extiéndese el señor Gonzalvo en apoyar su tésis de inexistencia de demencia en Urbano. Su familia nunca le notó nada. El otro procesado, que vivía muy cerca de él, tampoco.

Estudia con minuciosidad la epilepsia, paranoica y locura. Cree suficientemente demostrada la inexistencia de la locura que se atribuye a Urbano.

Refiérese después al susto que se proponían dar a la víctima. ¿Qué clase de susto era—dice—cuando Urbano coge una pistola, Antonio lo vé y no dice nada y además llevan un pico?

Hubo unidad de propósito para la venganza y escarmiento, puesto que la hubo para el susto.

Sigue examinando punto a punto el desarrollo de los hechos.

Los dos procesados marchan hacia la cueva. Se sientan sobre unas piedras y esperan a que cierre la noche para aprovecharse de ella.

El anciano, aprisionado entre la puerta y la pared, sin serle posible huir ni defenderse, recibe a mansalva, alevosamente, dos disparos.

Uno se echa la culpa al otro. Los dos son culpables. En casos análogos tiene establecido el Supremo ser siempre culpables los dos procesados.

Antonio consintió en que Urbano cogiera su propia arma.

Para apoyar las agravantes que formula en su escrito.

Alevosía.—Existe sin duda alguna, puesto que el hecho se cometió sobre seguro y sin riesgo alguno. Ninguna defensa propia hace la víctima. El acto que comienza alevoso siempre es alevoso. Aun en el caso de haber repelido la agresión, existe alevosía.

Nocturnidad. — Indudablemente. Es más, esperaron cerca de la cueva para que cerrara la noche y aprovecharse de ella.

Despoblado.—Los vecinos más próximos son los hijos del interfecto, unos niños. Los demás vecinos no podían auxiliarle, pues aun gritando, las voces no podían ser oídas.

Hecho inconcuso también el de realizarse el hecho en la morada del ofendido. En aquella cueva trabajaba y dormía el anciano.

Rebate la embriaguez, alegada por la defensa. Ningún testigo, ni los mismos procesados, han hecho tal manifestación.

Termina ratificando su confianza en el Jurado ya que estando probados los hechos, espera un veredicto de culpabilidad, con arreglo a su conciencia.

Informe de la acusación particular

El señor González de Mesa tilda su misión de difícil, ya que el Ministerio fiscal ha definido perfectamente todas las circunstancias y participación de los procesados en el hecho de autos.

Una repetición de los hechos, sería enojosa.

Acusa para defender. Acusa a dos hombres para defender los principios sagrados e inviolables de una sociedad constituida.

Las pruebas de que dispone la acusación son claras y abundantísimas.

Elogia la moralidad del muerto. La inexistencia de la ofensa que dió lugar a los resentimientos es evidente.

Expone someramente los caracteres de los procesados. Antonio, humilde, quisquilloso; vengativo, pero medroso. Urbano, de malos antecedentes, testificalmente probado.

Pasa a analizar los hechos, o mejor dicho—manifiesta—a cooperar a su demostración, ya que el Ministerio público lo ha hecho brillantemente.

Antonio intervino, es evidente. Estaba allí mismo, dentro de la cueva. Los hechos no han sido negados, sino que Urbano se limita a imputárselos a Antonio, y éste a aquél.

Alevosía existió, indudablemente. Buscaron todos los medios para realizar los hechos sin riesgo para su persona. Existe alevosía cuando se inutilizan todos los medios de defensa.

Ambos procesados se pusieron de acuerdo. Antonio dijo a Urbano que trajese el pico. Le dijo que iban a darle un susto. ¿Tomó parte directa? Está demostrado por la declaración del interfecto.

Descarta la posibilidad de que se pueda considerar a Antonio como cómplice. Lee abundane doctrina del Supremo que cotrrobora su tesis.

Suponiendo que no hubiese Antonio intervenido, acaso el anciano hubiere salvado su vida. Ved—dice—lo eficacísimo de su intervención

La agresión fué brusca, rápida, inesperada. La defensa de la víctima, imposible.

Locura de Urbano. Hace un acabado estudio sobre esta eximente alegada por la defensa. Hubo, además,—continúa el señor González de Mesa—, táctica de Urbano para excusarse del

(Las últimas noticias de esta información, en la pa. 8)

Parque Recreativo

A las 8.—Precios populares. Estreno de la producción Sonora, titulada

CUATRO DE INFANTERIA

Resumen con trágico verismo de la mayor epopeya que ha vivido el mundo.

A las 10.—Tiburón y Pez Espada. Exito de la temporada.

BAJO EL CIELO DE CUBA

Por Laurence Tibbett, Lupe Velez, Jimmy Durante y otros.

CINE LA PAZ.—A las 6 y cuarto y 10.—Mikey en la playa.

Estreno de la producción Selecciones Filmófono, hablada y explicada en español titulada

MISTERIOS DE AFRICA

Maravillosos paisajes naturales, desoladora plaga de langosta.

A las 8.—Precios populares. Estreno de la Opereta Vienesa hablada y cantada, titulada

EL ESTUDIANTE MENDIGO

Por los famosos cantantes Jarmila Novotona y Truus Vanaalten.

Cine Numancia

"AY QUE ME CAIGO"

Recorriendo en triunfo el mundo, se presentará hoy, a las 6'15 y 10, en este Cine, HAROLD LLOYD, en su primera película hablada.

ES UN FILM PARAMOUNT

Las funciones empezarán a la hora en punto.

Royal Victoria

HOY.—Ultima exhibición de la extraordinaria producción sonora

EL TENIENTE DEL AMOR

Teatro Leal

A las 6 y media, película muda:

LA DANZARINA DEL NILO

A las nueve y media, estreno de la producción francesa:

NOCHE DE RODADA

Además se proyectará un complemento.

Empresa Nixon

CINE TOSCAL.—7'45. Estreno de las 6 primeras partes de la superproducción, titulada,

«EL TRIUNFO DE LA AUDACIA»

Por: HARRY PIEL.

A las 9'45. (Película sonora). Estreno de la superproducción de la casa Fox, dialogada y musical en 8 partes,

«ESPOSAS A MEDIAS»

Por: Edmund Lowe y Leila Hyams.

CINE SAN SEBASTIAN.—A las 8 A petición del público y por última vez,

«DEL MISMO BARRO»

Por: Juan Torena, Mona Maris, Carlos Villarias y otros.

A las 10.—Estreno de la superproducción Metro, titulada

«LOS CALAVERAS»

Por: Laurel y Hardy.

La Colmena

LABORES

Todos los artículos de labores a man o en lana, hilo y seda.

Almohadas y mantelerías dibujadas. Trajes de niñas en crochet. punto de aguja y bordeado.

Gran surtido en todos los artículos que adornan el hogar.

INAUGURACION: MIERCOLES DIA 7 DE DICIEMBRE DE 1932

Capitán Galán, 19

LA SEÑORA

Doña María Torres Díaz

HA FALLECIDO

Sus hijos, Emilia, Manuela, Eulalia y Juana Reyes y Torres; hijos políticos, don Miguel González, don Nicolás Castro y Febles, don Domingo de la Rosa Rodríguez y don José Bacallado Díaz; nietos, sobrinos y demás parientes:

Suplican a sus amistades se sirvan asistir al entierro, que se celebrará hoy, a las 12, desde la calle de Callao de Lima, 3, al Cementerio Nuevo; favor que agradecerán profundamente.

Santa Cruz de Tenerife, 6 de Diciembre de 1932.

Tercer aniversario del joven

Elio González Rodríguez

Falleció el 7 de Diciembre de 1929

Su madre, doña Concepción Rodríguez, viuda de González, sus tíos, primos y demás parientes;

Suplican a sus amistades y personas piadosas una oración por su alma, y asistan a la misa que por su eterno descanso se celebrará en la iglesia del Pilar, mañana miércoles día 7 a las 8 de la mañana; favor que agradecerán eternamente.

Santa Cruz de Tenerife, 7 de Diciembre de 1932.

Duodécimo aniversario del señor

Don Diego Costa Izquierdo

Falleció el día 7 de Diciembre de 1920

Su viuda, hermanos y demás familiares;

Ruegan a sus amistades y personas piadosas le encomienden a Dios Nuestro Señor, favor que agradecerán profundamente.

Las misas, que se celebren mañana, lunes, 7 en las parroquias de San Francisco, a las 8, en la Concepción a las 8 y media, en la iglesia del Pilar, a las 7, en el convento de la Asunción, a las 8, en la capilla de la Venerable Orden Tercera, a las 7 y media y en las Siervas de María, a las 6 y tres cuartos, serán aplicadas por su eterno descanso.

Santa Cruz de Tenerife, 6 de Diciembre de 1932.

LA SEÑORA

Doña Candelaria Izquierdo de Sánchez

Ha fallecido a la edad de 68 años.

Su esposo, don Manuel Sánchez; sus hijos, doña Isabel, doña Mercedes, doña Candelaria (ausente), doña Eulalia y don Juan, hijos políticos, don Félix Alfonso, don Cándido Luis, doña Acracia Pérez y don Manuel Hernández (ausente), sobrinos, nietos, primos y demás familia;

Suplican a sus amistades encomienden su alma a Dios, y asistan a la conducción del cadáver que tendrá lugar hoy a las 4 de la tarde, desde el Psaaje de Pisaca, 2 al cementerio de Santa Lastenia; favor que agradecerán profundamente.

Santa Cruz de Tenerife. 6 de Diciembre de 1932.

EL SEÑOR

Don Rafael Estévez García

Ha fallecido

Sus hijos, don Rafael, don Cándido, don Manuel, doña Herminia, doña Elvira, doña Angelina, doña Isabel y doña Amalia; hijos políticos y demás parientes;

Suplican a sus amistades encomienden su alma a Dios, y asistan a la conducción del cadáver, que tendrá lugar hoy, a las 4, desde la casa mortuoria, calle de San Pedro Arriba, al cementerio de esta Villa; favor que agradecerán eternamente.

Santa Cruz de Tenerife. 6 de Diciembre de 1932.

CASA DIALDAS

Gran Bazar Indio

PLAZA DE LA REPUBLICA, 9 (bajos del CLUB INGLES)

Ultimas novedades en artículos para señora y caballero

Se liquidan grandes existencias de alfombras de India y Persia.—ARTICULOS DE SATZUMA: Juegos de te, jarrones de porcelana legítima desde 15 a tres mil pesetas.

GRAN EXISTENCIA DE ARTICULOS PARA REGALOS EN NAVIDAD Y AÑO NUEVO

Kiomnos de seda bordados, desde 15 pesetas. a 1.500.—Perfumería de todas las marcas.—SE LIQUIDA A PRECIOS MUY BAJOS.

En la exposición permanente oriental de la **Casa Dialdas** Encontrará usted siempre el mejor regalo

PLAZA DE LA REPUBLICA, 9 (bajos del CLUB INGLES)

Hotel Métropole.--Las Palmas

Pase Vd Las Pascuas en el mejor hotel de las Islas y aprovechará Vd. las siguientes formidables fiestas famosas por su esplendidez.

Día 25 de diciembre.	Fiesta de Navidad.
Día 26 de diciembre.	Fiesta de Boxing Day.
Día 31 de diciembre.	Fiesta del fin del año.
Día 5 de enero.	Fiesta de Vispera de Reyes.
Día 6 de enero.	«Thé dansant de Reyes».

Roy, el rey del Saxo, de fama muundial, a su paso para Buenos Aires dirigirá el gran cuarteto RIBALTA de Barcelona.

Pensión desde 25 pesetas

Ministerio de Cultura 2010

LA VIDA LOCAL

Arbitrio sobre solares y solares sin vallar.--El domingo fué día de mucho trabajo para los médicos de la Casa de Socorro y la Policía: Tres reyertas con heridos de arma blanca.--La sesión de ayer del Cabildo.--Noticias municipales

Nos parece bien que el Ayuntamiento establezca un arbitrio sobre los solares sin edificar que existen dentro del casco urbanizado de la ciudad. Tiende con ello a estimular la construcción y así lo hubo de afirmar un señor concejal al discutirse el presupuesto. Pero al mismo tiempo que el Municipio ha abordado este asunto ha debido pensar lógicamente en el complemento: los solares donde no se edifique deben ser vallados, como exigen las Ordenanzas municipales, como acontece en todas las poblaciones. En el mismo centro de la ciudad tenemos hoy muchos solares de casas que han desaparecido, que no están vallados ni murados. Y ha pasado así mucho tiempo, sin dejarse sentir el peso de las Ordenanzas.

Y ya que hablamos de estética urbana se nos ocurre una pregunta: ¿No ha visto el Ayuntamiento el aspecto inmundo que ofrece el solar y la casa en ruinas, en el cruce de las calles de Imeldo Serís, Dr. Allart y Valentín Sanz? Aquellas tres vigas sosteniendo un muro en ruinas y una especie de tanquilla semicircular, son todo un tratado de urbanismo.

Y, para colmo, ahora se le ha convertido también en potrero, donde diariamente se exhiben unos pobres jumentos famélicos, puestos allí, sin duda, para dar "colorido" al cuadro... ¡Y viva el turismo!

Instrucción Pública

Inspector de Enseñanza

En virtud de oposición libre, ha sido nombrado Inspector provincial de Primera Enseñanza de Madrid, don Juan Comas y Camps, que fué durante algún tiempo Inspector-jefe de la provincia de Tenerife.

Solicitud de licencia

Doña María Teresa Sáez, maestra propietaria de la escuela nacional unitaria de niñas de Guincho (Garachico), ha presentado una instancia en el Consejo provincial de Enseñanza solicitando se le conceda un mes de licencia.

Direcciones graduadas

Se anuncian a concurso-oposición, entre maestros de sección, cincuenta plazas de directores y cincuenta de directoras de las escuelas graduadas de seis o más grados.

Las normas para acudir a este concurso están expresas en orden ministerial publicada en la "Gaceta de Madrid" del 5 de julio de 1932.

La escuela del Cantillo

El presidente del Consejo local de Enseñanza de Tacoronte ha comunicado a la Inspección haberse ejecutado las obras de reformas por aquella Inspección municipal ordenadas en el local que ocupa la escuela de niños del pago del Cantillo.

En vista de lo cual, la Inspectora-jefe, doña Susana Villavicencio, ha resuelto ordenar se levante la orden de clausura de dicha escuela, reanudándose las clases.

Los locales-escuelas

Las maestras de las respectivas escuelas de niñas números 2 y 3 del casco de Vallehermoso han propuesto a la Inspección nuevos locales para trasladar dichas escuelas, pues los edificios que a tal fin se destinan actualmente, no reunen las debidas condiciones.

—El presidente del Consejo local de Enseñanza de la Villa de Los Silos ha notificado a la Inspección que seguidamente se procederá a ejecutar las obras de reformas propuestas en el local que ocupa la escuela de niñas número 2.

Sucesos varios

Judas, al verse agredido, empuña una navaja

En la noche del domingo último se presentó en la Comisaría de Vigilancia, un individuo llamado Judas García Medina, de 49 años de edad, natural de Las Palmas y marinero del vapor «Colón» manifestando que cuando se encontraba en la calle de Puerta Canseco, le agredieron varios sujetos que desconoce. Para defenderse de la agresión hizo uso de una navaja que llevaba en el bolsillo, alcanzando a Adolfo Duque Pacheco, de 37 años, domiciliado en Porlier, 15.

Este fué asistido en la Casa de Socorro de una herida inciso-punzante en la espalda, de pronóstico leve, salvo complicaciones. Pasó a su domicilio después de practicársele la primera cura.

Según ha declarado el herido, dos horas antes de ser agredido por el mariñeron Judas García, éste había cuestionado con él, cruzándose entre ellos palabras gruesas.

Dijo Adolfo que fué herido por la espalda, en el momento que salía de tomar unas copas, y sin que pudiese ver al agresor.

La herida que presenta se halla situada en la región escapular y tiene una extensión de diez centímetros.

El hecho ocurió en la calle de Puerta Canseco, frente a la casa de comidas conocida por el nombre de «Casa de Valentín».

El agresor fué detenido.

Otro marinero herido en una casa de prostitución

También el domingo por la noche, Dolores Marrero Medina, de 36 años, pupila de la casa de prostitución sita en la calle de San Sebastián número 15, acometió con una pequeña navaja a Manuel García Martín, de 31 años, natural de Arrecife, tripulante del vapor frutero «Guanche».

Dolores y Manuel riñeron cuando éste se hallaba tomando unas copas en dicha casa. Ella se sintió valiente y sacó a relucir una navaja, causándole una herida incisa de ocho centímetros, que se extiende desde la región malar a la comisura labial del lado izquierdo de la cara.

Fué curado en la Casa de Socorro.

Los inconveniente de no saber por donde se anda

El joven Manuel García Sosa, de 26 años, domicilido en el barrio de la Alegría, tomó anteayer unas copas de más. Como era domingo, no se preocupó del número. Pero el hombre, sin meterse con nadie, se encontró de improviso herido. Le propinaron una paliza de señor padre, que recuirió asistencia facultativa. En la Casa de Socorro, el médico de guardia le apreció una herida contusa en la región frontal y otra en la nariz, con epistaxis traumática. Esta última, producto de un piñazo.

En la Comisaría de Vigilancia, ante el agente de guardia, dijo que no conocía a sus agresores.

Una riña en la carretera de San Andrés y un herido grave de arma blanca

El domingo, a las once de la noche, cuando regresaban a su domicilio, situado en Valleseco, los hermanos Juan y Lorenzo Duarte Bethencourt, naturales de Lanzarote, se encontraron en la carretera de San Andrés con una reyerta que se había promovido y en la cual contendían varios individuos. Estos se arrojaban gran cantidad de piedras.

Los dos hermanos se acercaron a los contendientes, y uno de estos se abalanzó sobre el Juan, asestándole inopinadamente varias cuchilladas.

Conducido el herido a la Casa de Socorro se le apreció una herida incisa de gran extensión en el muslo izquierdo, que le seccionaba los músculos y otra herida en el dedo meñique de la mano izquierda. El estado del herido fué calificado de pronóstico reservado, pasando al Hospital civil.

El hermano del herido, Lorenzo Duarte, declaró en la Comisaría de Vigilancia, que aún cuando no conoce al agresor de su hermano, puede afirmar que entre los que reñían vió a Tomás Pirriet, guardián nocturno de los almacenes de la Casa Cory.

Dijo que no sabía las causas de la agresión a su hermano, pues este era ageno a la riña.

La policía detuvo ayer a Emilio García Díaz, domiciliado en Paso Alto, que fué uno de los individuos que tomaron parte en la reyerta.

Del hecho se ha dado cuenta al Juzgado de Instrucción.

Niña atropellada por un auto

En la mañana de ayer fué atropellada en la Plaza de la Constitución, frente al Café Suizo, por el automóvil particular número 3.424, la niña Carmen Hernández Morín, de 11 años de edad, domiciliada en la calle de la X, número 4.

Fué asistida en la Casa de Socorro de erosiones en la cara y pierna derecha, de pronóstico leve.

Ayuntamiento

Destinos municipales

Don Miguel Pérez Fortes, don Juan Cabrera Morales, don Antonio Ventura Díaz, don Modesto Emilio Rodríguez, don Manuel Hernández Vivas, don Francisco García Melián, don Angel Herrera Rodríguez, don Liberto Expósito de la Rosa, han solicitado destinos de nueva creación en el presupuesto del próximo año.

La tubería del Gas

La Dirección de la Unión Eléctrica de Canarias ha solicitado licencia para proceder a la reparación de la tubería del gas, que se halla defectuosa, en la calle de la X, esquina a la de Puerta Canseco.

Devolución de proyectos

La Inspección Municipal de Sanidad ha devuelto debidamente diligenciado el proyecto de construcción que proyecta ejecutar el vecino de esta capital, don Francisco García Martín, en la casa número 11 de la calle del Manicomio.

Construcción

Don Eduardo Alonso Morin ha solicitado licencia para construir cuatro casas en el barrio de Buenos Aires, de conformidad con los planos presentados.

Expropiación de solares

Don Manuel Vera ha solicitado se acuerde por el Ayuntamiento medir, tasar y abonársele la expropiación de una faja de terreno de su propiedad que pasa a la vía pública, resultante de una construcción en la calle de Pescadores.

Obras de ornato

Don Eduardo Trujillo Díaz ha solicitado autorización para construir una acera frente a la casa de su propiedad situada en la calle de San Martín, previo informe y alineaciones técnicas.

Informes de Sanidad

La Inspección Municipal de Sanidad ha remitido informe acerca de su visita a las casas número 12 de la calle Sin Salida, 7 de la de Lucas Fernández, 7 de la trasera del barrio de las Monjas y 148 de la carretera de La Laguna, y propone obras que han de ordenarse para su ejecución.

Cabildo Insular

...Reunión de la Comisión Gestora

Bajo la presidencia del señor Acea celebró ayer tarde sesión ordinria la Comisión Gestora del Cabildo Insular.

Asistieron los consejeros señores Molina, Franquet, Calzadilla, Luis González, García Cabrera y Padrén Bethencourt.

Adquisición de material

Se aprobó el expediente para la adquisición definitiva de material diverso con destino a los Establecimientos benéficos insulares de esta capital.

El material a adquirir es el siguiente: una lámpara de cuarzo, un aparato de esterilización para la sala de operaciones y un pantostato para la propia dependencia.

A la Comisión de Presupuestos

Se dió cuenta de una instancia de don Juan Yanes Rodríguez y de otros señores solicitando una subvención para la construcción del campo de golf en Tenerife, en las proximidades del barrio de Los Naranjeros.

Dicho escrtito pasa a informe de la Comisión de Presupuestos.

—También pasa a informe de esta Comisión una instancia de don Eduardo Westerdal, pidiendo el apoyo económico para la revista "Gaceta de Arte".

Un suplemento de crédito

De conformidad con la propuesta de Intervención, se aprobó el expediente de formalización de un suplemento de crédito, para acudir a diversos servicios y atenciones de las Corporaciones.

Cédulas personales

Se aprobó el padrón de cédulas personales del término municipal de la villa de la Orotava.

—También se aprobó el padrón del Ayuntamiento de Guía de Isora.

Certificaciones de obras

Se presentaron dos certificaciones de la Sección de Obras y Vías, correspondientes a las obras ejecutadas últimamente en la pista de Izaña.

Ambas fueron aprobadas.

La primera certificación es de 6.000 pesetas y la segunda de 15.000.

Otros asuntos.—Propaganda turística

Se acordó que por la Dirección de los Tranvías se informe acerca de los pases de libre circulación que se han concedido.

—De conformidad con lo solicitado, se acordó adquirir a don Ernesto Baena fotografías de la exposición de propaganda turística del país que organizó en Madrid.

Registro Civil

NACIMIENTOS

Ana González de la Rosa.
Tomás Escarbajal Rodríguez.
Andrea del Pino Díaz.
Gloria Armas Quintero.
Juan José Fajardo Muñoz.
Gregorio Díaz Domínguez.
Amalia Vera Aragón.
Andrés Carballo Alberto.
Elio Marrero Delgado.

DEFUNCIONES

Manuel Jorge Galdós, de Güímar, 79 años, casado. Arterio-esclerosis. Primo de Rivera, 52.

Baudelia Baudet Sáez, de esta capital, 34 años, casada. Caquexia.—Jesús Nazareno, 16.

Oscar García Escarbajal, de esta capital, 7 meses. Bronquitis.—Pescadores, 40.

MATRIMONIOS

Francisco Macho Díaz, de Santander, 30 años, soltero, con Glafira Trujillo Carrillo de Guira de Melena (Cuba), 28 años, soltera.

Marcial Hernández Rodríguez, de Ténajo (Lanzarote), 25 años, soltero, con Asunción Pérez Díaz, de La Laguna, 25 años, soltera.

UNA CARTA

Señor Director de LA PRENSA.

Mi considerado amigo: Perdóneme que le moleste, solicitando la inserción de estas líneas; pero me veo obligado, como presidente de la "Asociación de Amigos del Puerto", en vista de la precipitación con que don Carlos La Roche ha hecho pública su renuncia de vocal de dicha Asociación, para desvirtuar algunos conceptos, que considero desagradables para su directiva; y, aunque por la premura del tiempo—la expresada renuncia me fué entregada el sábado, a las cuatro de la tarde—no he podido consultar con mis compañeros, lo que tengo que manifestar lo suscriben todos, seguramente.

La defensa que se hace en dicha carta de una destacada personalidad, es completamente oficiosa, ya que, ni públicamente, ni en la información oficial a que fuimos invitados, y concurrimos por unánime acuerdo, se le ha atacado. Se consignó en esta última que por razones de índole político-social, en que es notorio se ha inmiscuido dicha persona últimamente, entendíamos le estaba vedado volver a ocupar su cargo. Nada que afecte a su honorabilidad, ni tampoco a su competencia, ni la menor reserva de nuestra gestión. Huelga, pues, la lanza rota.

Con respecto a la misma renuncia, no nos explicamos esa notoriedad que el señor La Roche ha querido darle; le hubiera sido más fácil y expedito, y además de mayor eficacia, porque no tendría que esperar, como ahora, a la reunión de una Junta general desde el momento que decidió negarnos su valiosa cooperación, haber invocado su incompatibilidad para el desempeño del cargo, fundado en estar interesado en una concesión de la zona marítimo-terrestre de nuestro puerto; circunstancia prevista por el artículo 10 del Reglamento de nuestra Asociación, y que el interesado no había expuesto, ni al ser elegido ni posteriormente en la toma de posesión, y que tampoco la Directiva conocía hasta estos momentos.

Agradecido a este nuevo favor, se repite atento amigo q. e. s. m.

Arturo Ballester

5-XII-32.

Partido Republicano Tinerfeño

El Comité local del Partido Republicano Tinerfeño, de Santa Cruz de Tenerife, hace público, por medio de la presente nota, que aprueba la labor y la orientación seguida por los concejales republicanos del Ayuntamiento de esta capital, en materia presupuestaria, y rechaza, por tendenciosa e injusta, la campaña que se ha venido haciendo en torno a la subvención a determinadas entidades.

Al mismo tiempo hace suya la nota explicativa de la mayoría republicana del Ayuntamiento que se hizo pública en la edición del diario "Hoy" correspondiente al domingo último.

Santa Cruz de Tenerife, 5 de Diciembre de 1932.—El secretario, **Antonio Guillermo.**—Visto bueno el presidente, **Rubens Marichal.**

Compañía Trasatlántica

El día 26 de diciembre saldrá de Santa Cruz de Tenerife con destino a San Juan de Puerto Rico, Santo Domingo, La Guaira, Puerto Cabello, Curaçao, Puerto Colombia y Colón, el magnífico vapor-correo español

JUAN SEBASTIAN ELCANO

admitiendo pasajeros y carga.

Para solicitud de cabida e informes, sus agentes:

Viuda e Hijos de Juan La Roche

Capitán Galán, 35.

Barriada de Cambreleng

BARRIADA DE OBREROS

Habiéndonos llegado el Billete con el número de Lotería para Navidad, pedido para distribuirlo solamente entre los obreros adquirentes de Solares, se avisa a los mismos por el presente anuncio, para que lo soliciten lo antes posible de don José Luis Quintana en la Rambla de Pulido número 39; Teléfono, 983.

Juventud Republicana Tinerfeña

CONVOCATORIA

Se cita a los señores socios de esta Sociedad, para que asistan a la Junta general extraordinaria, que se celebrará el día 9 del actual a las 9 de la noche, en su local social Ruiz de Padrón número 1, con sujección a la siguiente

ORDEN DEL DIA

1.—Lectura del acta anterior.

2.—Elección de Vice-presidente y un vocal que se encuentran vacantes.

3.—Manifestaciones de los señores socios.

Santa Cruz de Tenerife, 1 de diciembre de 1932. El secretario, **Agustín Jiménez** V.B. El presidente, **Enrique Carreras Lugo-Viña.**

Censo de Empleados de Comercio en General

El Jurado Mixto de Comercio en general, en reunión celebrada el día diez de Noviembre, acordó comisionar a los vocales don Fernando Crespo Llorente, don Marcos Jiménez Vilar y don Ventura Fariña Hernández, para que hagan un poyecto de Censo de empleados de Comercio, con objeto de que lo presenten para su aprobación a este Jurado Mixto, a cuyos señores vocales tendrán que dirigirse los interesados para que se les incluya en las listas correspondientes.

Santa Cruz de Tenerife, a 2 de Diciembre de 1932.—El secretario, **Emiliano Díaz Castro.**

Hidroeléctrica de Güimar, S. A.

CONVOCATORIA

Se advierte a tods los señores accionistas de esta entidad que en el Boletín Oficial de esta provincia, correspondiente al 25 de noviembre pasado, aparece inserto un anuncio de convocatoria a Junta general ordinaria, para el día once del mes actual, cuya reunión ha de llevarse a efecto a las diez de la mañana de dicho día en el salón de actos del Ayuntamiento de esta Villa, y con arreglo al siguiente

ORDEN DEL DIA

1.—Lectura y aprobación del acta de la sesión anterior.

2.—Nombramiento de las personas que han de desempeñar los cargos de Secretario-Contador, y de vocales, por pertenecerles cesar a los señores que en la actualidad los ocupan.

3.—Designar, con la gratificación que se estime adecuada, una o varias personas que examinen las cuentas de esta Sociedad, correspondientes al actual ejercicio, y de cuyo resultado han de emitir informe.

Güimar, 3 de diciembre de 1932. El presidente, **Domingo Pérez Cáceres.**

Pan de almendra

SORRIBAS

Ideal e imprescindible para los diabéticos, anémicos, desnutridos, raquíticos y tuberculosos. Es de gran digestibilidad y muy delicioso por su rico sabor.

Está recomendado por el Cuerpo de médico.

Pídase en los siguientes establecimientos: en esta capital, «Casa de Régimen», Suárez Guerra, 20; «Los Dos Hermanos», Viera y Clavijo, 40; don Luis Quintero, doctor Comenge, 2; en La Laguna, don A. Renedo, Obispo Rey Redondo, 28; en el Puerto de la Cruz, «La Salud», San Juan, 1; en la Orotava, don Pedro Perera, Hoya, 20; don Felipe González, Tomás Zerolo, 20.

Muestras y literatura a disposición de los señores doctores.

Representante: Rafael Cuesta, Emilio Calzadilla, 34 D.

J. R. SECCHI

MEDICO-CIRUJANO

Consultas de doce a dos.—Sol, número 27 duplicado.

P. Bañares Zarzosa

Especialista en enfermedades del riñón y de las vías urinarias.

Cirujano especialista en operaciones sobre el riñón, vejiga, próstata, etc.

RAYOS X — DIATERMIA

Rambla Benítez de Lugo, 12. Teléfono, 8-4-0. Santa Cruz de Tenerife.

Cordon Rouge

el champagne para los expertos y personas de buen gusto

C. H. Mumm Co.

REIMS

CINE NUMANCIA

"AY QUE ME CAIGO"

Recorriendo en triunfo el mundo, se presentará hoy a las 6 y 15 y a las 10, en este cine Harold Lloyd en su primera película hablada.—Es uu film Paramount

Ministerio de Cultura 2010

EL PUERTO

Entradas del domingo

VAPORES.—"Lenfield", inglés, de San Nicolás, en tránsito. Consignado a Elder.

"La Palma", español, de Arrecife y escalas, con 36 pasajeros de término y carga general. Consignado a M. Cruz.

"Bravo I", noruego, de Burdeos, con carga general. Consignado a R. López.

"Amir", español, de Adeje y escalas, con carga general. Consignado a Fyffes.

Salidas

VAPORES.—"Lenfield", para Hull. "Gomera", para Las Palmas. "La Palma", para Valverde y escalas.

Entradas de ayer

VAPORES.—"Isla de Gran Canaria", español, de Barcelona y escalas, con 19 pasajeros de término y carga general. Consignado a M. Cruz.

"Ciudad de Melilla", español, de Las Palmas, con 26 pasajeros de término y carga general. Consignado a M. Cruz.

"Bajamar", noruego de Londres, con carga general. Consignado a R. López.

"Equator", finlandés, de Buenos Aires y Río Janeiro, con cereales. Consignado a Ahlers.

"Boheme", español, de San Sebastián de la Gomera, con carga general. Consignado a Padrón.

"San Isidro", español, de San Sebastián de la Gomera, con frutos. Consignado a R. López.

VELEROS.—"Concepción Fernández", de la pesca.

Salidas

VAPORES.—"Ciudad de Melilla", para Las Palmas. "Amir", para Adeje. "Guanche", para Tazacorte.

Para Año Nuevo y Reyes

El mejor regalo para niños es un buen TRAJE o ABRIGO.

Au Petit París

Acaba de recibir las Ultimas Novedades a buen precio.

R. Rieu, Valentín Sanz, 8 y 10.

"LA CIBELES"

Tienda de Modas

SAN FRANCISCO, 4

Gran surtido en guantes última novedad, medias, calcetines, pieles y pullovers.

Epecialidad en encajes 650 tipos distintos.

Esta casa tiene la exclusiva de los productos de belleza de fama mundial «Elizabeth Arden», y vende, además, las más finas especialidades de otras renombradas marcas.

Las Dos Banderas

ALMACEN DE TEJIDOS
Frente a la P. Weyler

Grandes novedades en artículos de invierno

Lana lisa para abrigos de señora a	2'00
Lana estampada a	5'50
Lana lisa a	8'50
Astrakán negro, precios increibles.	
Lana lisa para trajes de señora a	2'00
Lana seda para trajes de señora a	2'50
Lana tusor para trajes de señora a	3'50
Franelas imitación lana a	0'85
Percales de lunares y a rayas	
Espumilla en todos los colores	
Impermeables para caballeros y niños	
Trajes de punto para niños y niñas	
Brusela de cortina a	1'75
Camisas de hombres de tusor a	5'00
Seda Victoria a	3'00
Juegos de mantelería a	12'00
Juegos de mantelería a	10'00
Pieles para abrigos a	4'00
Cretonas estampadas a	0'60

Ojo frente a los Muebles Benlloch

Gran liquidación

Aproveche la ocasión de comprar sus alfombras a precios baratísimos.

También ponemos en conocimiento del público que se ha recibido una gran cantidad de juegos de junco y de alfombras, desde 2'00 pesetas en adelante. Limpiabarros, desde 1'25. mimbre, a precios nunca vistos. Grandes existencias en toda clase de artículos de este ramo: Canastillas, costureros, cestas de ropa de todas clases, etc.

ESTERERIA VALENCIANA

Cruz Verde, 12. Esquina a Imeldo Serís.

JUGUETES

Los más económicos.

El más bonito surtido.

EN

LOS ESPEJOS

CASTILLO, 36

DE SOCIEDAD

Viajeros

En unión de su señora esposa ha hecho viaje a Las Palmas, don Elías Mendizábal.

—Ha llegado de Cádiz el joven estudiante de Medicina, don Miguel Estarrio Hamilton.

—Ha regresado de Las Palmas, en unión de su señora esposa, el ingeniero don Fernando Lecuona y García-Puelles.

—También ha regresado de aquella ciudad, la señorita Delfina Lecuona Hardisson.

—Ha regresado de Santa Cruz de la Palma el joven don Mario Baudet.

—Ha regresado de Las Palmas don José Panadés.

—De la Península llegaron ayer don José García, Mr. Kersti y Mr. Rochthoff.

—Hoy se embarcarán para la Península don Julio Coscollano, don Lorenzo Serrano, don Rómulo Pallarés y don Antonio Pérez.

—Ha regresado a Las Palmas don Fernando O'Shanaham.

—En unión de su señora esposa e hija hará hoy viaje a Las Palmas, don Julio Fuentes.

—También marchará a la vecina isla, el empresario don Ramón Baudet.

—Ha llegado de la Península el joven don Abelardo Ojea.

—Ha marchado a Las Palmas el jefe de la Casa Fyffes, Mr. Bisset.

—También anoche se embarcaron para Las Palmas don Jacinto Bravo de Laguna, don Pedro Compte, don José Hidalgo, Mr. Jacobs, Mr. Joan Louis y don Vicente Ruiz.

—Ha llegado de Cádiz el estudiante de Medicina, don Ciro Fragoso.

Bodas

Ayer se celebró en esta capital la boda de la señorita Glafira Trujillo Carrillo, Licenciada en Farmacia, con el joven don Francisco Macho Díaz.

Deseámosles todo género de felicidades.

—Dentro de breves días se celebrará en Las Palmas la boda de la señorita Dolores Déniz Pérez, con el joven don Eduardo de Lizarga.

Enfermos

Se encuentra enferma en La Laguna doña Carmen Zamorano.

—En Tacoronte hállase mejorado de su enfermedad, nuestro joven amigo, don Angel Fariña Reyes.

Natalicios

Ha dado a luz una niña, la señora esposa de don Leopoldo Armas Canino.

Necrología

El domingo se efectuó en esta capital el sepelio de la joven y apreciable señora doña Baudelia Baudet Sáez, esposa de nuestro amigo, don Félix Martín, asistiendo al triste acto numerosa concurrencia.

Reiteramos a sus familiares nuestro sentido pésame.

—Ayer dejó de existir en esta capital la respetable señora doña María Torres Díaz, que era muy estimada por sus excelentes prendas de carácter.

El sepelio de la finada se verificará hoy, a las doce.

Reciban sus familiares nuestro sentido pésame.

—En Güímar falleció ayer tarde don Rafael Estévez García, persona que entre el vecindario de aquella Villa era muy estimado.

A las cuatro de hoy tendrá lugar el sepelio.

Reciban nuestro sentido pésame sus familiares.

—Ayer falleció en esta capital la respetable señora doña Candelaria Izquierdo, esposa de don Manuel Sánchez.

La finada se distinguió en vida por sus dotes de virtud y excelentes cualidades personales, que le granjearon muchos afectos.

Hoy, a las cuatro de la tarde, se verificará su sepelio.

Reciban su viudo, hijos y demás familiares nuestro pésame.

Recaudación de contribuciones

ANUNCIO DE SUBASTA

En los Boletínes Oficiales de esta provincia corespondientes a los días 18 y 25 del actual, se insertan las convocatorias de subasta de varias fincas urbanas enclavadas en esta Capital, por débitos de contribuciones a la Hacienda pública.

Lo que se anuncia publicamente para que las personas que deseen tomar parte en el remate se personen en esta Oficina recaudatoria donde se hallan de manifiestos títulos de propiedad o certificaciones supletorias de los mismos.

Santa Cruz de Tenerife, 26 de noviembre de 1932. El Recaudador, **Luis Renshaw.**

TALLER DE PINTURA EN GENERAL

Para trabajos de pintura decorativa en Santa Cruz y pueblos del interior de la isla.

Especialidad en rotulaciones sobre cristal, letras doradas, en oro, mate brillante, bajorrelieve, faroles luminosos, pintura de obras, habitaciones, tiendas, fachadas, etc., etc.

J. BRUNO.—Calle de San Juan Bautista, 44. Tenerife.

SE VENDE, en el Teatro Leal, un aparato cinematográfico, marca Henerman Kruc, con todos sus accesorios y respuestos, propio para cine.

GACETILLAS

Hoy hará escala en este puerto el vapor-correo inglés "Llandovery Castle", que procede de Cape Town y se dirige a Londres, con pasajeros de tránsito. Viene consignado a los señores Hamilton.

◆◆

El día 9 del actual llegará procedente de Londres y escalas el vapor inglés "Avila Star", que seguirá viaje con destino a Río Janeiro, Santos, Montevideo y Buenos Aires.

◆◆

La Guardia civil de La Matanza ha detenido en dicha localidad a Juan Toledo Pérez, que estaba reclamado por el juez de Instrucción del partido de La Laguna.

◆◆

EXTRANJERO soltero 45 años, habla perfecto castellano, francés, alemán, inglés, holandés y otros idiomas, desea empleo como interprete, camarero o bien como Guía bien conocedor de la isla de campo y pueblo. Señas F F en esta imprenta.

◆◆

Ha sido nombrado secretario de la Asociación de Vuelos sin Motor de Alumnos de la Escuela Superior de Aerotécnica de Madrid, nuestro joven paisano, don Pablo Carreras, hijo de nuestro estimado amigo, don Enrique Carreras y Lugo-Viña.

◆◆

Hoy, a las nueve de la mañana, saldrá con destino a Las Palmas, Cádiz y Barcelona, el vapor-correo de la Compañía Trasmediterránea, "Isla de Gran Canaria".

◆◆

SE VENDE por ausentarse su dueño una casa en la Rambla XI de febrero, al lado de la plaza de la Paz donde está instalado el Café la Parra. Razón Rambla de Pulido, número 85 y 87 y San Clemente, 19.

◆◆

Ha sido nombrado jefe de los servicios de Veterinaria militar en Valencia, don Gerónimo Gargallo, destinado actualmente en la guarnición de esta plaza.

◆◆

SE OFRECE señorita para mostrador almacén o cosa análoga. Dirigirse a General Gutiérrez, 1.

◆◆

ABBEY.—El que coma una vez esta exquisita galleta, se convencerá que es una creación especialisima e inimitable de los señores Macfarlane Lang C. Ld.

◆◆

La Gaceta publica una disposición dictando normas respecto a las materias del primer año del Bachillerato, según el nuevo plan.

◆◆

SE DESEA en cada pueblo de Tenerife y Gomera, una persona activa y solvente (preferible comerciante) que se encargue de la venta de artículos de gran consumo y remuneración. Solicitudes por escrito al número 10, Administración de LA PRENSA, indicando su dirección, relaciones comerciales y garantías

◆◆

SIRVIENTA se necesita, calle de Emilio Calzadilla número 20.

◆◆

SE VENDE cama con su ropa y mesilla, una mesa de dibujo y una estantería para libros. Razón Teobaldo Power 24.

◆◆

En la Comisaría de Vigilancia ha denunciado Andrés Gutiérrez Hernández la sustracción de un reloj de oro, de su propiedad.

◆◆

EXPOSICION. A petición de varias familias, la casa Viuda de Gil, repetirá en sus almacenes hoy sábado y mañana domingo de 6 a 11 noche, la exposición de muñecas, que tuvo lugar la semana pasada.

◆◆

SE VENDE un dormitorio completo, de riga. Informarán, calle de la X, número 2, casa Tudela, piso segundo, izquierda.

◆◆

SE ALQUILA una casa pequeña y nueva, en La Cuesta, y se vende una mesa de billar.—Razón, Candelaria, 15.

◆◆

SE ALQUILAN dos magníficas habitaciones con ventanas a la calle, en casa de poca familia, a matrimonio sin hijos o personas mayores.—Razón, Isla de la Gomera, 31.

◆◆

AYUDANTA DENTISTA.—Me hace falta una sseñorita para ayudanta clínica dental.—Dr. Barreto, Bernabé Rodríguez, número 2.

◆◆

BUENAS OFICIALAS DE MODISTA.—Se necesitan en Lúcas Fernández Navarro, 69.

En Las Palmas ha dejado de existir el comerciante de aquella plaza, don Fernando Tristán Navarro.

—También ha fallecido en Las Palmas don Sebastián Morales Suárez, antiguo empleado de la Compañía de Vapores Correos Interinsulares Canarios.

Enviamos nuestro pésame a sus familiares.

◆◆

SE VENDE, una Enciclopédica Espasa y dos juegos de muebles para despacho.—La Laguna, Nava Grimon, 48.

◆◆

En la segunda quincena de enero próximo se celebrarán exámenes extraordinarios en la Escuela de Náutica. Sólo podrán concurrir los alumnos que aspiren a obtener su certificado de alumno de Náutica y de Máquinas y sólo tengan pendientes de aprobación una o dos asignaturas del último curso.

◆◆

SE VENDE un solar en la Cuesta en sitio inmejorable midiendo 490 metros cuadrados. —Razón: Viera y Clavijo, número 12.

◆◆

MUCHACHO.—Se necesita en la Sociedad La Prosperidad de 16 a 18 años para desempeñar plaza de Conserje.—Informes: Castro 12 de 7 a 9 de la noche.

◆◆

POR URGENTE AUSENCIA, se vende un juego de junco baratísimo.—Razón: Candelaria, número 28.

◆◆

CUATRO CASAS PEQUEÑAS, en La Laguna, se venden o se permutan por casa en Santa Cruz. Informarán en calle Serrano 64 y 68, Santa Cruz de Tenerife.

◆◆

SE DESEA alquilar en la Cuesta casa amplia con algo de jardín o de terreno y con garage. Dirijirse a los Almacenes El Bon Marché, Valentín Sanz, 16.

◆◆

SE ALQUILA una magnífica habitación a persona sola o matrimonio sin hijos. Molinos, 27 (bajo).

◆◆

SE VENDE en La Laguna hermosa casa-chalet con huerta, garage y jardín. Muy bien

◆◆

SE VENDE una casa en La Laguna, en la Avenida de Lucas Vega. Tiene 4 habitaciones, comedor, cocina, despensa, cuarto de baño, cuarto de criada y huerta con árboles frutales. Media huerta en el Paseo de la Paja, lindando con la carretera provincial y el camino viejo de la Villa. 2 fanegadas y 8 almudes de tierra en las afueras de La Laguna, donde dicen «El Bronco». 2 vacas próximas a dar leche, de buena estatura y propias para el trabajo. Una camella en buena edad y muy mansa. Una bomba aspirante e impelente,que puede extraer 25 pipas de agua por hora. Dirigirse a don Andrés Rosa en Tegueste. Teléfono número 6.

◆◆

SEÑORAS en Alvarez de Lugo 30, se confeccionan vestidos y abrigos a precios módicos. No confundirse Alvarez de Lugo, 30.

◆◆

SE VENDE una casa donde está instalada una acreditada Casa de comidas, sita en la carretera, contigua a almacenes de Fyffes, sumamente cercana a esta población. Aprovechen su precio. Darán razón Rambla Benítez de Lugo 16. Precio 19.000 pesetas.

◆◆

SOLARES. Se venden en el kilómetro dos de la carretera del Rosario. Sitio inmejorable. Informes en la misma finca en donde están enclavados.

◆◆

SE VENDE una gramola con 53 discos y un juego de alcoba moderno. En buenas condiciones. Darán razón Hotel Madrid, Ferrer 16.

◆◆

DIETARIO PARA 1.933.—Se acaba de recibir en la Librería ATENEA, Cruz Verde, 24 teléfono, 1051.

◆◆

SE VENDE una venta en Camino del Manicomio, número 13. Informes en la misma.

◆◆

FRONTILES: Los afamados frontiles confeccionados por Juan Cabrera, se venden en el almacén de don José Dorta. Plaza del doctor Olivera (junto a la Estación del tranvía) La Laguna.

◆◆

SE ALQUILA.—Magnífico local situado en la calle del Norte número 27 propio para almacén o escritorio.—Razón: Agustín Daroca, practicante. Consolación 50.

MUY IMPORTANTE: En La Laguna, Marqués de Celada número 9 almacén de muebles, se han recibido los (Stagers) estantes para libros, que liquidamos a un precio irrisorio por lo barato. Llevese el suyo antes que se agoten.

◆◆

AUTOMOVILES marca Opel y Overland, se venden a precio módico y dando facilidades para el pago. Informes: Almacén de don José Dorta. Plaza de doctor Olivera La Laguna.

◆◆

SE DESEA una casa o «Chalet» con jardín y que, teniendo servicio moderno de agua, baño, etc. conste por lo menos de ocho habitaciones; dirigirse a don Antonio Servando. Agencia Guimerá.

◆◆

SE VENDE una casa de dos pisos de una vivienda recien terminada que puede alquilarse en 225 pesetas cuyo precio es de 27.000 pesetas, otra de dos pisos en dos viviendas en 55.000 pesetas, en la calle Ferrer próximo al Parque.—Informes: Pilar, 74 (venta).

◆◆

SE VENDE una preciosa mesa de billar propia para casa particular. Puede verse de 1 a 3 y de 6 a 8 en la calle de la Marina número 23. Piso segundo.

◆◆

PERDIDA.—Durante el paseo del medio día del pasado domingo en la Alameda de la Libertad, se extravió un reloj de pulsera de señor. Se suplica a la persona que lo haya encontrado, se sirva devolverlo en la casa número 25 de la calle de San José donde se le gratificará.

SE ALQUILA una casa de bastante comodidad con todos los servicios completos, en sitio inmejorable de esta capital. Darán razón doctor Comenge número 33

◆◆

DESEMBOLSANDO 10.500 pesetas.—Puede adquirir en sitio céntrico, una casa bastante comodidad y servicio completo. Informes: Agencia Negocios Santaella. (Antiguo edificio del Banco de España).

◆◆

SE REALIZAN formas de fieltro para señoras al precio de 4 pesetas. Sombrerería Letorneau, Clavel número 17.

Marino Barreto López

DOCTOR DENTISTA DE LA UNIVERSIDAD DE LA HABANA

Título de Odontólogo de la Universidad Central de Madrid.
Consulta diaria desde las nueve de la mañana hasta las seis de la tarde.
Bernabé Rodríguez número 2.—Teléfono 918.

Los fabricantes de los acreditados cigarrillos

"Santé"

(Sin nicotina)

Tienen la satisfacción de poner en conocimiento del público, que ya están de venta en las tabaquerías, además de las cajillas de 22 cigarros, también cajillas sencillas de 11 cigarros.

El precio de la cajilla doble es UNA PESETA, y el de 11 cigarrios, 0'55.

Depositario: ANTONIO CRISSIER. — Imeldo Serís, 34.

Patatas para comer

Se seguirán recibiendo grandes partidas en el mes de Diciembre.

Para pedidos Maximiliano Díaz Navarro, San José 20.--Santa Cruz de Tenerife

Beban más Te

Es la bebida más agradable

EL TE MEJOR ES EL

TE BROOKE BAND

35 CARTAS DE CURADOS

Curado de albuminuria

A continuación reproducimos la carta que ha tenido a bien dirigirnos **Don Fernando Pérez Alvarez, de Santa Cruz de Tenerife, calle de Duggi, 6.**

Si bien no es costumbre que un enfermo dé públicamente las gracias a quien le ha arrancado acaso de las garras de la muerte, no por ello he de guardar silencio ante la cura maravillosa de que he sido objeto por las renombradas tisanas del Abate Hamon, haciendo que al ser publicada esta carta en los periódicos y sea conocida por quienes padezcan de enfermedades a primera vista incurables, no pierdan la esperanza de sentirse algún día completamente curados.

Yo, como todos los enfermos que padecen, era un furibundo pesimista para todos los medicamentos no creyendo ya en la bondad de ninguna droga. Sin embargo, la ventaja no bien comprendida aún por los enfermos de estar constituídas las Tisanas del Abate Hamon de plantas tal como nos las ofrece la naturaleza, me inspiraron la confianza y el deseo de probar...

Padecía de albuminuria; estaba sometido a un riguroso régimen alimenticio que a duras penas podía sobrellevar dos o tres meses. Desechaba el régimen terriblemente debilitado, y, al volver a alimentarme como de ordinario, mi estado de salud volvía a resentirse más y más y así uno y otro día, mi vida se deslizaba en un terrible suplicio.

Por tanto quiero hacer constar públicamente que con las Tisanas del Abate Hamon no sólo encontré alivio desde la primera caja, sino que después de un periodo de 6 meses de tratamiento, estoy completamente curado de la albuminuria. Y a esto he de añadir que durante el período de curación no tuve observancia de ningún régimen, ni me abstuve tampoco de ninguna comida por muy fuerte que fuera.

INDICACIONES

N.° 1 Diabetes.
" 2 Albuminuria.
" 3 Reuma, Artritismo.
" 4 Anemia.
" 5 Solitaria.
" 6 Nervios: Epilepsia.
" 7 Tos ferina.
" 8 Reglas dolorosas.
" 9 Lombrices.
" 10 Diarrea y enteritis.
" 11 Obesidad, Parálisis
" 12 Depurativa sangre.
" 13 Enfer. del estómago
" 14 Mala circulación de la sangre, Varices, Hemorroides.
" 15 Tos, Gripe, Bronquitis, Asma, Tuberc.
" 16 Corazón, Riñones, Hígado, Vejiga.
" 17 Estreñimiento.
" 18 Ulceras estómago.
" 19 Ulceras Varicosas.
" 20 Preventiva enferm.

SE MANDA GRATIS

Utilice Vd. el adjunto cupón hoy mismo, mandándolo en sobre abierto, como impresos, con sello de 2 cts.

Si no le basta esta prueba de absoluta autenticidad, pida Vd. hoy mismo el

BOLETIN MENSUAL

«Lo que dicen los curados»

en el cual se reproducen las cartas de agradecimiento que recibimos cada mes de personas de todas las clases sociales de España y de todo el mundo que también sufrían y han recuperado la salud y la alegría con

LAS 20 CURAS VEGETALES DEL ABATE HAMON

Sr. Dtor. de Laboratorios Botánicos y Marinos, Ronda de la Universidad, núm. 6, Barcelona.

Sírvase mandarme Gratis y sin compromiso el Boletín Mensual "Lo que dicen los Curados" y el Libro "La Medicina Vegetal".

Nombre .....

Calle .....

Ciudad .....

Provincia .....

304

CASA EN VENTA

En sitio céntrico. Acabada de reformar, 6 habitaciones, sala, antesala, comedor, despensa ,galería, W. C. cuarto de baño espléndido, agua a presión, luz eléctrica y gas.

PUEDE ADQUIRIRSE DESEMBOLSANDO 10.500 PESETAS.

Está desocupada, y hay varias peticiones de alquiler a 200 pesetas, mensuales.

INFORMES: «AGENCIA DE NEGOCIOS SANTAELLA» (antiguo edificio del Banco de España.

El Bon Marché

VALENTIN SANZ, 16

FRENTE A LA PLAZA LIBERTAD (ANTES DEL PRINCIPE)

Acabamos de recibir de París, los últimos modelos en ABRIGOS, propios para invierno. tallas 44-46-48-50-52-54, así como un gran surtido en TRAJES SASTRE.

En ROPA INTERIOR, extensísimo surtido y EQUIPOS COMPLETOS para NOVIAS.

En PULL-OVERS y SWETERS lana, lo mejor y más barato.

Ministerio de Cultura 2010

DEPORTES

El Salamanca vence por 4-0 al Moderno. – Los partidos de la Liga. – Un espléndido triunfo del Madrid

Salamanca, 4. Moderno, 0.

Campo de la Avenida. Salamanca y Moderno. Penúltimo partido de la primera vuelta del campeonato. Concurrencia regular y muy poco interés. Mucho para los entusiastas de los dos equipos, que cubrieron sus puestos de honor.

Primer cuarto de hora de juego movido, con alternativas en los dos campos. Rapidez y entusiasmo. Luego, un cuarto de hora de dominio del Salamanca, para llegar al último de la primera parte, con acentuada presión de los modernistas. Entonces el guardameta del Salamanca, García, tuvo intervenciones a tiempo. Algunas paradas difíciles.

Segunda parte. Dominio continuo del Salamanca y cuatro goals: dos de Angelito, uno de Arístides y otro de Basilio. Este último de penalty. El ataque "fascista", bien dirigido por Arístides y con dos interiores de mucha movilidad, acometió de duro en los últimos 45 minutos, obligando a la defensa del Moderno a emplearse a fondo.

Encuentro entretenido, con momentos de buen juego y deseo en los muchachos de los dos equipos. El Moderno floto algo en el primer tiempo, que supieron mantener a cero. El Salamanca estuvo siempre muy entonado.

Arbitraje discreto en un partido apacible, sin complicaciones.

Para mañana

Mañana continuaremos la encuesta entre los guardametas de Tenerife, con unas interesantes manifestaciones del portero del Iberia, Luis García.

Jugador que reaparece

Convencido el Oviedo de que el delantero centro Pepe Alamo está firmemente decidido a no defender más los colores de aquel club, le ha dado la baja, permitiendo así que Alamo vuelva a fichar por el Victoria, de Las Palmas.

Equipos, partidos, retos

El domingo contendieron en el campo del Santa Cruz, los equipos infantiles Badalona y Pinilla, venciendo el primero por 4-0. Los goles fueron marcados por Juan (2), Tomás y Luis.

Los partidos de la Liga

Barcelona, 2. D. Alavés, 0.
Arenas, 0. Español, 2.
Madrid, 6. Donostia, 2.
Racing Santander, 0 Athlétic Bilbao, 1.
Betis, 3. Valencia, 2.
Irún, 7. Athlétic Madrid, 1.
Castellón, 1. Sevilla, 3.
Osasuna, 4. Celta, 2.
Sporting Gijón, 2. Murcia, 2.
Deportivo Coruña, 3. Oviedo, 1.

Italia vence a Hungría

En el Stadium de Milán, con más de treinta mil espectadores, se ha celebrado el partido de fútbol asociación entre los equipos representativos de Italia y Hungría.

El triunfo correspondió al equipo italiano, que venció, tras un partido interesantísimo, por cuatro a dos.

Segunda categoría

El domingo contendieron en el campo de la Avenida, en partido de campeonato, los equipos de segunda categoría Fortuna y Cataluña, venciendo el último por 1 a 0.

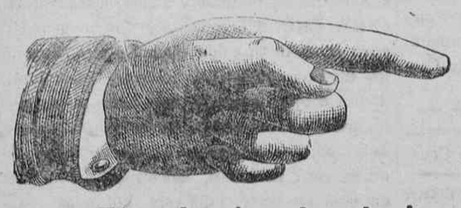

Ultimo día

El éxito bomba de la película del año:

El Teniente del Amor

Asombroso éxito en el

ROYAL

Recordamos

que esta película por contrato especial no puede proyectarse en otro salón en Santa Cruz durante la presente temporada.

"POSTAL EXPRES"

Grandes almacenes de ventas a plazos y al contado de

JOAQUIN GONZALEZ ESPINOSA

Grandes novedades en muebles de todos estilos. Extenso surtido en cuadros de todas clases y tamaños. Gran variedad en ampliaciones fotográficas.

Santa Rosalía, 75.—Teléfono, 427.—Santa Cruz de Tenerife

Después de 30 años, el verdadero

CACAO CON AVENA
MARCA EL CABALLO BLANCO

ha probado que es el alimento más saludable para niños y adultos, para enfermos y en particular para las personas que padecen de desarreglos en la digestión.

Banco Hispano Amerciano

Casa Central: Madrid

Capital autorizado,	pesetas	200.000.000
Capital desembolsado,	pesetas	100.000.000
Reservas,	pesetas	38.490.132

SUCURSALES EN CANARIAS

Santa Cruz de Tenerife, Las Palmas, Santa Cruz de la Palma, Güimar y Arúcas.

Agencias Urbanas en Las Palmas: Calle de Triana y Puerto de la Luz.

140 Sucursales en España y norte de Africa 140

Realiza operaciones de Banca y Bolsa en España y en todas las partes del mundo. Ejecuta bancariamente toda operación comercial.

FACILITA CARTAS DE CREDITO PARA VIAJAR POR TODO EL MUNDO

UNA NOTA SOBRE EL PRESUPUESTO MUNICIPAL

Hemos recibido la siguiente nota de la mayoría republicana del Ayuntamiento, cuya publicación se nos ruega:

El sábado anterior, día 26 de noviembre, terminó, en el Ayuntamiento de esta capital, la discusión de los presupuestos municipales para el año 1933. No más tarde que el lunes siguiente, se inició una campaña de prensa en relación con la labor presupuestaria realizada por la Corporación. Esa campaña, ha continuado luego durante toda la semana que termina.

Por nuestra parte, hemos estado atentos al desenvolvimiento de la citada campaña de prensa. Nos parecía lógico, y así lo esperábamos de antemano, que la labor municipal, en relación con los presupuestos muy especialmente, fuera juzgada y analizada por la prensa. En el fondo, como un reflejo de juicio y análisis por parte de la opinión pública. Los presupuestos de la Corporación municipal tienen toda la importancia que corresponde a la totalidad de su función, de sus orientaciones y de sus posibilidades. Como que son la expresión, en cifras, de cuanto puede hacer un organismo corporativo, con misión pública que cumplir, según sus orientaciones y sus propósitos y según las circunstancias, primordialmente económicas en que puede desenvolver su función propia.

Pero hemos esperado hasta hoy el análisis y el juicio serio, documentado y honesto de la labor presupuestaria municipal. Y ni uno ni el otro han llegado. Hemos asistido al desarrollo de una campaña tortuosa, de desorientación de la opinión pública, sin documentación, sin razonamiento, alentada solamente por pequeñas pasiones que quisiéramos llamar "políticas", pero entrecomillando la palabra política para expresar su significado más turbio, más pequeño y más lamentable. Campaña con la que sólo se busca, cueste lo que cueste, tuérzase lo que se tuerza, desoriéntese quien se desoriente, presentar al Ayuntamiento republicano de Santa Cruz como Corporación dedicada a bajos menesteres, desarraigada del interés de la ciudad, inepta y desprendida de cuanto pueda afectar al presente y al porvenir de Santa Cruz.

Y al paso de esta campaña pequeñita, turbia, alentada incluso por impulsos muchas veces inconfesables y que ninguna relación tienen con la vida pública de la ciudad, sale esta nota explicativa. Porque nosotros estamos dispuestos en todo momento a recibir la fiscalización de nuestros actos y de nuestros propósitos, así como al examen de nuestra obra; nunca a ser llevados por la vía adyacente de las pasiones puestas en juego turbio.

Y como nadie ha examinado, en sus líneas genéricas siquiera, la obra presupuestaria que ha realizado el Ayuntamiento, limitándose los que hasta ahora han intervenido en la campaña de prensa que señalamos a enjuiciar porque sí y a derivar la cuestión hacia donde se liga con la desorientación pública, hacemos un esquema de aquella obra y de su verdadero alcance.

De la manera más desenfadada y gratuita, se ha llegado hasta a acusar al Ayuntamiento de Santa Cruz de llevar, por línea de sus presupuestos, una orientación que es precisamente la contraria de aquella que caracteriza al impulso renovador de la vida republicana española. Que durante la discusión de los presupuestos—se ha dicho—imperó un criterio hermético que rechazó todas las sugerencias de avance y se negó a aceptar criterios de vida nueva. Que no se apreció la menor preocupación por las cuestiones que afectan a la enseñanza y a la cultura.

Pero no precisa mayor enumeración. Importa la exposición documental de orientaciones, propósitos y realizaciones.

Orientación presupuestaria

Hay algo evidente en el caso que origina nuestra nota explicativa: que las orientaciones de las corporaciones públicas se expresan, concreta y fundamentalmente, en su presupuesto. Véase, pues, nuestra orientación.

En los presupuestos municipales que acaban de discutirse hay estas cuatro innovaciones en materia tributaria. Impuesto sobre solares. Tributación por servicio de alcantarillado. Tributación por agua a presión. Impuesto sobre vinos y tabacos.

Se establece un impuesto sobre los solares situados en vías con servicios del Municipio. Es decir, se grava la propiedad cuyo valor crece en virtud del esfuerzo realizado por el Municipio y por los contribuyentes que ponen en movimiento su capital para crear ciudad. Se atiende con ello a llevar a la economía municipal, es decir, a la economía pública la participación correspondiente a la riqueza creada por el esfuerzo colectivo y en beneficio colectivo.

El alcantarillado, con arreglo a la tributación que venía rigiendo, cada edificio contribuía a las cargas municipales según el número de pisos de que constase. Es decir, que igual carga gravitaba sobre una espléndida edificación de una sola planta, situada en el centro de la ciudad, con alta renta, que sobre una modesta vivienda situada en cualquier barrio extremo. Y que una modesta casa, de baja renta, por el solo hecho de tener dos plantas pagaba mayor tributación que el mejor edificio distribuído en una planta sola. Hoy, con la nueva orientación presupuestaria, el servicio de alcantarillado será pagado con arreglo a la renta de cada vivienda, con arreglo a su riqueza; en su categoría modesta la edificación modesta y en su categoría elevada la edificación que represente mayor riqueza.

En el servicio de agua a presión había una tarifa mínima: 3 pesetas por un consumo mínimo de ocho metros cúbicos. Con la nueva orientación presupuestaria, las tarifas son mayores, pero son mayores para los grandes consumos que representan riqueza. Para los consumos, no ya modestos, sino necesarios, que representan el uso y consumo que la higiene urbana requiere, la tarifa es más barata que la en vigor hasta ahora. Ya no se pagarán tres pesetas por un consumo mínimo de 8 metros cúbicos; se pagarán tres pesetas por un consumo mínimo de doce metros cúbicos. Con las nuevas tarifas se pagará lo mismo que se pagaba antes por un consumo de 16 metros cúbicos. Quien consuma más, pagará también más que pagaba antes; quien consuma menos, pagará también menos que antes pagaba.

En la necesidad de arbitrar nuevos recursos, el Ayuntamiento toma la siguiente orientación. No acude al gravamen de artículos de primera necesidad, ni a encarecer tampoco servicios que de primera necesidad fuesen igualmente. Pide autorización para establecer una carta municipal. Y lo hace con el objeto de gravar el tabaco y el vino.

Esa es la orientación, expuesta nada más que en estos cuatro rasgos que ya por sí solo la califica. El cómo y el porqué es contraria al impulso renovador de la República Española, es lo que no va a comprender nadie.

Atenciones reforzadas en el nuevo presupuesto

También tienen carácter orientador las partidas creadas y reforzadas en el nuevo presupuesto. He aquí algunas, entre las más destacadas:

Un aumento de 30.000 pesetas en consumo de fluído eléctrico, por mejora del alumbrado público de la ciudad.

Un crédito de 110.000 pesetas para arrendamiento de aguas con destino al consumo público. Finalidad: obtener una cifra fija de 3.000 pipas de agua que se consideran las necesarias para el consumo normal de Santa Cruz, poniendo fin a las restricciones que ha sido necesario hacer hasta ahora.

Un crédito de 60.000 pesetas para ampliar la red de tubería y fuentes públicas.

Un aumento de 25.000 pesetas en los servicios de limpieza.

Un aumento de 45.000 pesetas en edificaciones.

Aumentos de 38.000 y 12.000 pesetas en expropiaciones y en el servicio de incendios.

Un crédito de 465.000 pesetas para obras en vías públicas.

30.000 pesetas para el camino de Igueste. 35.000 pesetas para el camino de los Campitos.

Un crédito de 20.000 pesetas (primera anualidad) para el plano de ensanche de la población, necesidad sentida desde muchos años atrás y a la que ahora se atiende.

Créditos para la reorganización general de los servicios administrativos del Ayuntamiento, con ordenación de oficina liquidadora y recaudadora, para llegar a la normalización de la vida económica municipal que se desarrollaba en pleno caos.

Atenciones de enseñanza

Para la atención de escuelas (prestación del Estado) se aumentan 20 mil pesetas.

Ordenación de un plan, que ha de desenvolverse en un presupuesto extraordinario, para la construcción de los grupos escolares y locales que se necesiten en la ciudad y en todos sus barrios. Para ello, en las bases complementarias del presupuesto, se autoriza al Ayuntamiento a dedicar al servicio de amortización e intereses de la operación de crédito que se acuerde, las 72.000 pesetas que importan los actuales alquileres de casas escuelas y las indemnizaciones a los maestros por casa habitación.

Y no sería ocasión de enumerar en esta nota explicativa todo el curso del presupuesto municipal. Basta lo apuntado para fijar orientación, preocupaciones y propósitos de la Corporación.

Pero hay algo más, en la campaña seguida en estos días contra el Ayuntamiento, que ha de quedar recogido y en su justo lugar. Porque se nos acusa de falta de preocupación por los problemas de la infancia. Y vayan unas cifras:

4.000 pesetas para la Escuela de Puericultura.

2.000 pesetas para Cantinas escolares.

4.500 pesetas para colonias escolares.

Que también es una orientación.

Ha sido nervio de esta campaña, la subvención al Hospitalito de Niños. He ahí el punto neurálgico. Explotado. Traído y llevado, a fines de algarada. Ha habido en estos días hasta quien por primera vez en su vida, "ha roto lanzas" en favor del Hospitalito de Niños. Hasta quien nunca acudió en su auxilio. Pero es que el Hospitalito de Niños había sido antes... el Hospitalito de Niños y no tenía sentido "político". Ya lo tuvo, y, como banderín de enganche, era necesario aprovecharlo hasta el fin.

La Comisión de Presupuestos se encontró, al terminar su labor, con que era preciso aumentar las partidas de gastos, al tener que atender a la reorganización de los servicios administrativos del Municipio. No había lugar de donde forzar los ingresos, llevados ya a su máxima elasticidad. Y rebajó, entre otros gastos voluntarios, las subvenciones, en términos generales, haciéndolo en un 50 por ciento sobre aquellas que consideraba de menor importancia y en un 20 por ciento sobre aquellas otras que, como la del Hospitalito, consideró en todo momento de importancia mayor. Y ya con el conocimiento de que se propone el Cabildo Insular aumentar la subvención a este Centro benéfico, por circunstancias de los niños que, sin ser de Santa Cruz, son llevados a él.

Y este es el simple acuerdo sobre el cual se produce el alboroto; el acuerdo que se utiliza como catapulta contra el Ayuntamiento, para hablar de su orientación negativa y negadora de la renovación española, de su ineptitud y de su incompatibilidad con la ciudad. De toda la obra presupuestaria que reseñada queda en sus líneas generales, se desgaja esta circunstancia y se hace de ella—la intención es turbia, pero de una claridad que no engaña a nadie—algo así como el resumen y la totalidad del presupuesto municipal. Hacer un poquito de política con el hecho sentimental.

Se mezcla y enlaza este asunto con la subvención que aporta el Ayuntamiento a la oficina que crea en Madrid el Cabildo Insular y hasta con los agasajos que puedan hacerse a las personalidades que visiten la Isla. En primer lugar, poniendo comentarios a la función que va a desempeñar en Madrid ese organismo, y poniéndolos de una manera arbitraria e indocumentada. Y hablando del champán de unas fiestas cuando intervienen en la ofensiva contra la Corporación, personas que han recurrido a ella y de una manera apremiante e insistente—es de ayer nada más el caso de las Jornadas Médicas—para que esos agasajos se hiciesen. Aunque claro está que ya podríamos prepararnos para oír el "clamor patriótico" de esos mismos periódicos atacando al Ayuntamiento por su "incomprensión" si dejase de hacer agasajos a nuestros ilustres visitantes.

Toda la campaña es esta. Un banderín que utilizar contra el Ayuntamiento, para no sacar nunca a relucir el fondo en que los ataques se forjan y toman cuerpo.

Y nada más. Porque no venimos a polemizar ni polemizaremos. Nos basta con poner las cosas en su lugar justo y con hacer saber a la opinión pública lo que hay en el fondo de la maniobra de estos días, exponiéndoles los procedimientos empleados para hacer labor turbia sobre una obra presupuestaria que no ha sido examinada, ni juzgada, ni rebatida en sus fundamentos ni en sus orientaciones.

Nuestro comentario:

La precedente nota de la mayoría republicana del Ayuntamiento, donde las palabras "turbia" o "turbio" vienen a llenar la mayor parte de su contenido, tiene dos extremos concretos: Uno, exposición de los Presupuestos. A nuestro juicio, sobra. Se han publicado en todos los periódicos. Ya los conocíamos. Otro, recusación de una protesta porque se privara a las entidades benéficas de una mezquina subvención. A esto no se contesta.

Se dice que protestar de esto es "turbio", que obedece a manejos "políticos" y todas esa monsergas que los auténticamente políticos como ellos, acostumbran a emplear. A nosotros sólo nos interesan los intereses de la ciudad, prescindiendo de banderines a que ellos están enrolados.

Y la contestación, categórica: Un sólo artículo hemos publicado. El resto de la campaña a que aluden, no nos corresponde, pues. Protestamos porque se suprimieran mil pesetas al Hospitalito de Niños—protesta que hicimos al día siguiente de protestar el doctor Guigou—. Nada más. Y eso es todo.

La respuesta de ellos no dice nada. La respuesta la ha dado el público. Que pregunten. Es decir: ya han oído. Por eso facilitan esta larga nota. Eso se llama "política" con todas las comillas que quieran.

La respuesta es: plácemes por todas partes a nuestra protesta. Cartas de todos. Infinidad de testimonios que ha recibido el doctor Guigou. Un anónimo donante que ha suscrito la cantidad que rebajó el Municipio. Muchos otros donantes de cantidades diversas. Socios protectores que han surgido para el Hospitalito.

Esta es la respuesta a nuestro artículo. La que nos interesa. La mayoría municipal no es la parte llamada a fallar. Ha fallado el público.

Café ROSSINI

VUELTA DE LOS PAJAROS, 49.—TELEFONO, NUM. 164

El juves debutarán en este café, seis bellas señoritas bailarinas de salón, procedentes de los principales cabarets de Barcelona.

— SANTAELLA —

AGENCIA DE ADUANAS DE ANTONIO PERERA

Esta Agencia ha sido reorganizada para ofrecer a los señores comerciantes mayor garantía economía y rapidez en los despachos. Una orden del comerciante se cumple inmediatamente. Para ello la Agencia cuenta con recursos propios y personal competente.
General Gutiérrez, 5.—Frente a la Administración de Aduanas.—T. 1-9-4.

Barbería y Peluquería
DE PEPE FIGARO

SERVICIO HIGIENICO.—PRECIOS, LOS CORRIENTES
PROXIMAMENTE, INAUGURACION DEL SALON PARA SEÑORAS

ENFERMOS DEL ESTOMAGO

Un conocido químico farmacéutico barcelonés investigador incansable, ha logrado un éxito rotundo que está llamado a terminar con las dolencias del estómago como la vacuna acabó con la viruela y el suero antirrábico ha dominado a estta terrible enfermedad.

El autor y preparador de este medicamento conocido por el ESTOMACAL BOLGA, cree impropio de su dignidad profesional hacer ofertas sensacionales ni dar relaciones de enfermos curados que ya nadie cree, pero convencido de la bondad extraordinaria de su descubrimiento asume todo el riesgo de la curación y lo ofrece bajo la siguiente y formal

GARANTIA

Cada caja de ESTOMACAL BOLGA lleva un Boletín de Garantía devidamente firmado por el cual los Laboratorios Bolga se comprometen a devolver su importe en el caso de que el enfermo no quedara satisfecho del resultado obtenido.

Estomacal BOLGA
PERMITE COMER DE TODO

Preparado científico en forma de purísimos comprimidos 33 veces más eficaces que sus imitaciones. Indicado para combatir úlcera, dolor, ardor, peso y dilatación del estómago, acidez, bilis, mal sabor de boca, estreñimiento, etc.—Venta en farmacias y centros de específicos.

Tratamiento para 10 días (Caja pequeña) pesetas 6'75.
Tratamiento para 20 días (caja grande), pesetas 12'50.

Se remite por correo certificado previo envío del importe más pesetas 0'70 para cubrir gastos. Remitimos gratis el folleto «En el estómago radica la vida».—Informes gratis.
Laboratorios BOLGA. Arribau, 90. Tel. 70801. Barcelona.

Artritismo, Reuma, Gota, Obesidad, etc. Antiúrico BOLGA. Formidable disolvente úrico. Tratamiento para 12 días, 8'10 frasco.

Ministerio de Cultura 2010

Sección de anuncios diversos

Alquileres de casas, habitaciones, etc.

VIVIENDAS

SE ALQUILAN dos casas en la Vuelta de los Pájaros.—Darán razón en San Jossé, 8. Oficina de Manuel Cruz.

SE ALQUILA en La Laguna un chalet de dos plantas y uno de una; Informe en la barriada de Román Morales Rufino en la calle Núñez de la Peña, o en Santa Cruz, Imeldo Serís 63, Teléfono 702.

SE ALQUILA en la Cuesta (Higuerita) una espaciosa casa con 3 dormitorios, sala, cuarto de baño, luz y su cocina completa. Precio muy económico. Informe Norberto Morales Rufino, Duggi número 17. Teléfono 874.

SE ALQUILA una casa en la Cuesta, con piso alto, reuniendo bastantes condiciones y con una magnífica azotea, con agua y luz eléctrica, por encima de la Estación del Tranvía, número 10.—Informes en la misma.

SE ALQUILA en La Laguna el piso alto de la casa donde están las Máquinas Singer.—Darán razón en la misma.

SE ALQUILAN, para el primero de octubre próximo, dos viviendas independientes una de la otra por estarse haciendo la reforma necesaria a tal objeto, en la carretera de La Laguna, en la casa conocida por el Tanque de Ballester, las cuales están dotadas de las comodidades necesarias; instalaciones de agua, luz y cuarto de baño, con su baño, terraza y azotea, sala, cinco dormitorios, galería, cocina y W. C.—Para más detalles, Salvador Augusto Brito Lorenzo.—Imeldo Serís, 15, de 8 9 de la mañana y de 2 a 3 de la tarde. Teléfono 426.

SE ALQUILA en La Laguna, una espléndida casa, con todos sus servicios a la moderna.—Informes, Norberto Morales Rufino. Duggi, 17.—Teléfono, 874.

SE ALQUILA la casa número 43 de la Cuesta de Piedra, que es nueva, recién construída; tiene tres dormitorios, sala, comedor, cocina, cuarto de baño, W. C., despensa, galería cerrada toda de cristal, terraza dentro de la casa y terraza en el frente, toda de mosaicos, azotea en toda la casa, alumbrado eléctrico, agua a presión, elevada por una bomba a un depósito en la azotea y servicio de tubería en toda la casa.—Informes, en lo bajo de la misma.

OTROS ALQUILERES

SE ALQUILA una casa de dos pisos en la calle de la Marina, compuesta de cuatro dormitorios bastante amplios y una sala con dos balcones a la calle, en el piso alto. El piso bajo se compone de cocina con instalación de gas, comedor, cuarto de baño y una habitación amplia, propia para depósito o dormitorio.

También se alquilan en la misma dos accesorias independientes, propias para oficinas, con una habitación, ducha, retrete y lavabo.

También se alquila en la Rambla XI de Febrero, una accesoria de la casa número 22, propia para oficina o cervecería. Informes: Francisco Chávez Reyes, San Francisco, 43, de 8 a 9 ;en Saludo número 2, de 12 a 1 y media.

SE ALQUILA.—Habitación amplia e independiente, con instalación de mampara y luz eléctrica, propia para oficina o despacho y en sitio muy céntrico.

SE ALQUILA una habitación amplia y ventilada a señora sola. Informarán Imeldo Serís, 47 moderno.

SE ALQUILA amplia y ventilada habitación, con ventanas a la calle, amueblada y baño; para dos amigos o caballero. Santa Rosalía 17.

SE ALQUILA una habitación en casa particular, con pensión completa.—Informes en esta imprenta.

SE ALQUILAN cuatro accesorias para depósito y oficina en La Laguna, calle de San Agustín número 33 ,precio económico; para informes y más detalles Salvador Augusto Brito Lorenzo; Imeldo Serís 15, de 8 a 9 de la mañana, y de 2 a 3 de la tarde. Teléfono 426.

SE ALQUILA un cómodo y espacioso salón en Rambla Benítez de Lugo, recien terminado, propio para escritorio, depósito o industrial, su precio 125 pesetas, con todos sus servicios. Informes, Norberto Morales Rufino. Duggi, número 17. Teléfono, 874.

SE ALQUILA un salón para comercio o escritorio, en la calle del Castillo, número 83. Informarán en el piso alto de la misma casa.

SE ALQUILA piso alto recien construído compuesto de tres habitaciones, sala, comedor, cocina grande, cuarto de baño, despensa azotea con preciosas vistas a la bahía; todas sus habitaciones tienen ventanas a la calle, agua a presión, luz eléctrica; tiene garage. Informes Augusto Brito, Imeldo Serís.

SE ALQUILAN habitaciones a personas mayores, se venden dos máquinas de Singer y dos cocinas de carbón de piedra. Candelaria, 15.

SE ALQUILA, en casa decente, habitaciones bien ventiladas y amuebladas, con todo confort, con derecho a baño, a personas de reconcida moralidad y honradez.—Darán razón, en la calle de Sabino Berthelot, número 5, antes Flores, o teléfono 427.

SE ALQUILAN dos habitaciones con todo servicio.—Razón, Santa Rosa de Lima, 11.

SE ALQUILA un salón propio para escritorio o comercio en la calle de Noria Alta, esquina a la de Castro.

SE ALQUILAN habitaciones sin muebles.—Candelaria, 18.

SE ALQUILA un salón con sótano y servicio en Méndez Núñez, esquina a Pilar.—Informes en la parte baja de esta casa.

GARAGES.—Se alquilan en la calle de San Francisco Javier.—Informes: Almacén de don Alberto Camacho, calle Dr. Comenge, número 11.

Ofertas y demandas de empleos y trabajo

OFERTAS

REPARTIDORES.—Se necesitan de ambos sexos. Informes en la panadería «La Unión Industrial» calle de Fomento números 3 y 5.

SIRVIENTAS se necesitan dos muchachas para casa de dos personas, razón en Bethencourt Alfonso, 15.

SE NECESITA cocinera en Costa y Grijalba, número 8.

SIRVIENTA se necesita una que sepa cocinar, con buenas referencias.—Numancia, 11 moderno.

SE NECESITA mujer para trabajar por horas, razón: Calle Lucas Fernández Navarro, número 36, piso bajo derecha.

COSTURERA.—Se desea, con buenos informes, en San Roque, 42, moderno.

COCINERA y criada para dentro se necesita Prolongación calle Galcerán, chalet con balcones de madera de estilo canario.

SE NECESITA un chico en la farmacia del Chinito.—Rambla de Pulido, 39.

COCINERA se necesita una en San Francisco 87 y 85.

SIRVIENTA hace falta una que duerma en su casa. Inutil presentarse sin buenas referencias. Mariana Pineda 2.

SE NECESITA una criada para todo.—Informarán: calle Candelaria, número 17.

SE NECESITAN repartidores de pan en la panadería San Francisco Javier, número 1.

DEMANDAS

CHOFER 19 **AÑOS**, muy experto buenas referencias colocaríase.—Informes, en esta

Compra-venta acciones

ACCION de «Regantes de La Cuesta», vendo una baratísima.—Informes, Plasencia, en Imeldo Serís, 63; teléfono 702.

ACCIONES DE AGUA.— Se venden 5 de la Comunidad «Fuente Nueva», Santa Ursula a pesetas 350 cada una. Informes, Hamilton y Cia. Depertamento gasolina, Santa Cruz de Tenerife.

ACCIONES DE LA PREFERIDA.—Se compran, informarán Isla de la Gomera, 23.

SE VENDEN dos acciones de galerías de aguas una en la Esperanza, «Grano de Oro», con 232 metros perforados hasta agosto último, en 300 pesetas y otra en esta capital, en «Valle Luis», donde dicen «Salto de la Fuente», que tiene perforados hasta agosto último 120 metros, en 200 pesetas.—Para informes: de 1 a 2, en las oficinas de «Postal Exprés», Santa Rosalía número 75.

SE VENDE una acción de la Sociedad Cooperativa de Producción de Tenerife, con derecho a entrar en sorteo de las casas que tiene en construcción.—Para informes, dirigirse a Eladio González Rivero, en la Caja de Previsión Social, calle de Pérez Galdós número 9.

POR 10.000 **PESETAS** se venden dos acciones de la Comunidad «Salto del Pino», enclavada en la mejor zona de la Orotava, con 4.000 pipas de agua diarias. Informes en la Librería Miranda.—Orotava.

Sección para señoras

SEÑORA con prontitud y esmero se le hacen toda clase de vainicas y punto de incrustación a máquina, garantizando las fechas de entrega, en Consolación, 55-57, altos.

PIELES Y ASTRACANES.—La mayor variedad y los precios más económicos, los encontrará Vd. en la «CASA PERERA».—Pérez Galdós, 5 (antes SanLorenzo).

PIELES PARA SEÑORAS.—La mayor y mejor colección de Renards, Nutrias, Rasés, Epilé y Polonia, en las distintas calidades y mejores precios, fuera de toda competencia, la ha recibido la CASA GONZALEZ. Valentín Sanz, 15.

SE CONFECCIONAN trajes a medida, para señoras y niñas, con prontitud y esmero. También se cortan y prueban para las que quieran confeccionarlas por sí mismas. Precios económicos.—Rambla XI de Febrero, 24.

CARTERAS para señoras y caballeros, en piel safia, ante, naco, Suecia, afelpado, con asa metálico, se acaban de recibir las últimas novedades.—«La Estrella», Clavel, 14.

SOMBREROS.—En «Au Petit París» se ha recibido nueva remesa de modelos finos.—Valentín Sanz, 10.

PIELES.—Acaba de recibir un extenso surtido en cuellos, etc., en todos colores y en variedad de clases, la CASA PERERA. Pérez Galdós, 5.

Venta de automóviles

OCASION.—Vendo «Renault», 6 HP., 4 plazas, a toda prueba.—Informes, Teobaldo Power, 5.

AUTOMOVIL se vende uno en buen estado. Dirigirse a la Agencia Ford. Fermín Galán, 49.

AUTOMOVILES DE GANGA.—Se vende un «Whippet», un «Erskine», y un «Renault» pequeño, a toda prueba.—Razón: Pedro Rodríguez Bello. Comenge, 37.

POR AUSENTARSE se vende a toda prueba y garantía automóvil «Pontiac» 6 c. propio para varios usos. Precio 3.000 pesetas.—Razón: Encargado Garage Asuncionistas, S. Ramón.

FORD.—Dos plazass, modelo A, se vende uno en ventajosas condiciones.—Agrícola González Domínguez, parada de automóviles de turismo de Orotava.

AUTOMOVIL «BUICK».—Por cinco mil pesetas, se vende uno de siete plazas, en perfecto estado de uso, y con facilidades de pago.—Darán razón en la Agencia de la Línea Pinillos.

SE VENDE un coche Ford del último modelo, completamente nuevo.—Informes, calle Santiago, 37.

OMNIBUS, de 14 plazas, con carrocería completamente nueva, propio para servicio de alquiler o interurbano, se vende.—Informes: Alberto Camacho, Doctor Comenge, 11.

Casas en venta

SE VENDE una casa en la calle de Igualdad, de moderna construcción, con una hipoteca de 7 mil pesetas.—Informes, en esta Redacción.

URGENTE.—Se vende la casa de la calle Isla de la Gomera, 26, por el precio de 16.500 pesetas, por ausentarse su dueño.—Informarán, José Murphy, 2.

SE VENDE una casa en la calle Pablo Iglesias número 79 con bastante comodidad; por el precio de 18.000 pesetas, rentando 150 pesetas mensuales. Otra de dos plantas en la Calle de San Miguel acabada de construir se entrega vacía con instalación de gas, y todos sus enseres por el precio de 29.000 pesetas. Darán razón Rambla de Pulido 87 y 85; y San Clemente 19.

SE VENDE una espaciosa casa en la calle de Isla de la Gomera, número 43. Informes Norberto Morales Rufino: Duggi, número 17. Teléfono 874.

GRAN OCASION.—En 30.000 pesetas vendo una casa de dos pisos, recién terminada, ofreciendo 225 pesetas de alquiler, situada muy próximo a las calles de San Francisco Javier y Ferrer.—Informes, en la calle del Pilar, 74 (venta).

URGENTE.—Se vende una casa en la calle Isla de la Gomera, de moderna construcción, por el precio de 19.000 pesetas.—Informes, Manuel Martín Arnay, José Murphy, 2, primero.

SE VENDE una casa de dos plantas recien construida en la calle de Nava Grimon número 26 (antes Agua). Su frente tiene vista a la calle de Anchieta (antes Jardín). Darán razón, calle San Juan, 3. Laguna.

CASAS se venden las siguientes: Candelaria, 29, de dos plantas; Doctor Allart, 15, de dos plantas; Valentín Sanz, 1, de dos plantas, sitas en Santa Cruz.

También se vende en La Laguna, la de la calle Juan de Vera, 22, de dos plantas.

Asimismo se vende una finca en el Perú, treinta fanegadas, propia para el cultivo de tomates y plátanos.—Informe: Sergio Suárez de Deza.—Fermín Galán 77. (Almacén de Vandewalle).

SE VENDE una casa situada en el barrio de Salamanca, compuesta de seis alcobas, comedor, cocina, W. C., dos patios, baño y azotea. Informes: Notaría del señor Fernández Somoza.

SE VENDEN varias casas, grandes y pequeñas, y solares.—Razón: San Clemente, 19 y Rambla de Pulido 85, y en la Cuesta, frente al Tranvía, número 22.

SE VENDEN las casas de la calle de Igualdad número 13, y Suárez Guerra 41, ésta con depósito para la calle de San Lucas.—Informarán en esta imprenta.

SE VENDE la casa número 34 de la calle de Callao de Lima en esta capital, que se halla rentando 175 pesetas mensuales. Dicha casa se acaba de reformar.—Para detalles y condiciones, Salvador Augusto Brito Lorenzo, Imeldo Serís número 15, de 8 a 9 de la mañana y de 2 a 3 de la tarde. Teléfono 426.

BUENA OCASION.—Se vende o se canjea por otra situada en las afueras de la capital, una casa grande y tres viviendas pequeñas enclavadas en el centro de la población.—También se vende un chalet con jardín, recién construído, en el sitio conocido por el Ramonal, frente a don Angel Romero; mide el solar 641 metros y dispone de agua a presión.—Darán razón: Eulalio Brunetto. Teléfono 651, de 3 a 7 tarde.

BUENA OCASION.—Se vende una casa de dos plantas en el centro de la población por el precio de 50 mil pesetas. Para detalles Salvador Augusto Brito Lorenzo, Imeldo Serís, 15, principal, de 8 a 9 de la mañana, y de 2 a 3 de la tarde, teléfono 426, Santa Cruz de Tenerife.

DIGA usted **KENTUCKY**, pronunciando KENTAKY.

Fincas y solares en venta

VENTA DE SOLARES en el punto conocido por «La Montañeta» de Realejo Alto, se venden seis solares de 150 metros cuadrados cada uno, al precio de 3'333 pesetas el metro cuadrado. Las solicitudes deberán dirigirse al Alcalde de Realejo Alto, don Manuel Espinosa Chaves.

SE VENDEN solares en las calles de San Antonio, San Martín y Rambla XI de Febrero. Para informes: Notaría del señor Fernández Somoza.

SE VENDE finca conocida por la Palmita en los bajos de la Victoria de Acentejo. Tiene tres fanegadas y media de cabida con una de platanera en producción, y una casa para medianero. Informarán en la misma finca.

SE VENDE una finca bajo riego, en las inmediaciones de La Cuesta, midiendo cuatro fanegadas y media, con casa, estanque y gran cantidad de árboles frutales.—Razón: Imeldo Serís, 48; Despacho de curtidos y teléfono 1007.

SOLARES.—Galcerán-San Sebastián. Véndense los restantes (no fabricados), en inmejorables condiciones de precio.—Informes, Fermín Galán, 17.

SE VEDE un solar sito en la calle 25 de Julio esquina a la de Wolson mide de superficie 300 metros cuadrados estando pagados los arrimos y derechos municipales, lo mismo que los planos del edificio que se quería construir en dicho solar. Darán razón: Bethencourt Alfonso 22 de 1 a 3.

SOLAR EN VENTA.—En el sitio denominado los Naranjeros (Tacoronte) se vende uno de 390 metros cuadrados, precio ventajoso, facilidades para el pago, da frente a la carretera, sitio inmejorable, para informes en esta, Puerta Canseco número, 85; y en Los Naranjeros, Nicolás Dorta, frente a la Trilladora.

SE VENDEN dos solares de 15 m. por 15, a 5 pesetas metro, en las proximidades de Villa Benítez; también se vende una acción de la Cooperativa de Producción, con derecho a una casa de las que fabrica dicha Sociedad, la que actualmente lo hace en las proximidades de Pino de Oro; próximo sorteo, el 12 de junio corriente; se descuenta el diez por ciento del valor de la acción.—Informarán en esta imprenta.

GRAN OCASION.—Se vende una finca con cabida de unas catorce fanegadas, situada entre los solares de Cambreleng y el barrio del Perú, en esta capital. Tiene plantadas unas tres mil matas de platanerass y cuenta con una espaciosa casa-habitación, rodeada de jardines; garajes, un hermoso salón para empaquetado, casas para medianeros, gañanías y un estanque con cabida de unas mil pipas. Cuenta además con un naciente permanente de agua propia, que mana unas 300 pipas diarias. De esta finca pueden segregarse unos cuarenta mil metros de terreno para solares, desde los cuales se domina toda la capital ,teniendo entrada por el barrio de Buenavista, El Perú y Vuelta de los Pájaros. Informará de la misma José Luis de Quintana. Avenida Asuncionistas, 1, o Rambla Pulido, 39, teléfono, 983.

SOLAR.—Se vende uno muy próximo a la Rambla XI de Febrero, dando frente a tres calles. Está provisto de acera, agua a presión, alcantarillado y murado a medio metro de altura.—Informarán, don Dámaso Cambreleng, San Agustín, 25, Laguna, o don Pablo González Méndez, Rambla de Pulido, 39, en esta capital, teléfono, 983.

SOLARES.—En La Laguna se venden los situados en la continuación de la calle de Santo Domingo, esquina a la plaza de San Cristóbal. También se alquila un salón propio para bodega, depósito de mercancías, etc.—Darán razón: calle de San Juan número 1, altos de la dulcería de Rasero.

SOLARES.—Se venden en la calle de la Rosa, calle de San Antonio y calle de San Martín. Precios, desde 20 a 50 pesetas metro cuadrado.—Dirigirse a Escandinava, Doctor Comenge, 74.

SE VENDE un buen solar en la entrada de la finca del Gato, de 12 metros de frente y 16 de fondo, por un precio baratísimo, a 10 pesetas el metro, y tres solares más en la finca del Becerril, detrás de la estación del Tranvía, a 4 pesetas metro; todo barato.—Darán razón en la finca de don Andrés Arroyo. Teléfono número 102.

FINCA se vende en Guía de Isora una finca de 150 fanegadas, en inmejorable zona para el cultivo de plataneras.

Tiene una presa y un pozo con instalación de maquinaria y estanque para su riego por medio de tubería de hierro galvanizado, con recorrido de 2.300 metros.

Cuenta con dos casas y varios albergues para trabajadores y amplia casa y algibe para el dueño, con salones para empaquetado y materiales, gañanías etc. a 5 minutos del embarcadero de Barbero.

Además se halla en preparación en la misma finca una industria salinera.

Para otros informes, en los bufetes de los letrados señores Mascareño y López de Vergara, en esta capital.

SOLAR.—Se vende un magnífico solar en donde dicen «El Ramonal», o La Cuesta», lindando con la casa de don Cándido Reverón y carretera que va a La Laguna, de cabida de 3.913 metros cuadrados. Tiene este solar el paso del agua que viene de «Los Huecos», y es el mejor situado en toda aquella zona.—Informes, en la fábrica de tabacos «La Bellaza». Pérez de Rosa, 3.

SOLAR. Vendo uno en la calle G. Antequera con frente a la de 25 de Julio dotado de agua y alcantarillado.—Informes: Castillo, 12.

Profesionales

PUERTO DE LA CRUZ.—Sastrería de Matías Suárez García, calle Cólogan número 27 (por encima del Hospital); paso a domicilio a recoger encargos y hacer pruebas. Prontitud y esmero en las entregas, precios módicos, los más baratos del Valle.

AFINACIONES Y REPARACIONES de pianos, pianolas y harmoniums y toda clase de instrumentos de cuerda. Bordones y cuerdas de todos los números. Aurelio Rivas y Ruiz en doctor Comenge, oficina de don Ramón González de Mesa, o pescadores 42, taller.

SE LAVA Y SE PLANCHA trajes de caballero y ropa de toda clase. Precios económicos. Calle de Salamanca Chica número 4.

PROPIETARIOS.—Si queréis una Administración honrada, seria, activa y beneficiosa para sus bienes, con todas las garantías que entren en su cálculo, pase aviso a Norbeto Morales Rufino, y se personará en su domicilio, sea en esta población o en el interior de la isla.—Duggi, 17. Teléfono 874.

VAINICAS: Con prontitud y economía en la Rdambla de Pulido, 87, altos de la Farmacia de Megía.

Ventas varias

CAFETIN.—Por no poderlo atender su dueño se vende uno con numerosa clientela, en la calle de Ferrer, esquina a San Francisco. Razón en la misma.

APARATO DE RADIO.—Marca «Saba», completamente nuevo, con válvulas, serie «Maravilla», se vende a precio muy económico.—Razón, Sol, 45, piso primero, de 7 a 9 de la noche.

SE VENDE en buenas condiciones una amasadora sistema alemán. Está completamente nueva.—Informarán en calle de Carmen Monteverde, 44 de esta capital.

SE VENDE semilla de tomates holandesa, primera calidad. Oficina de D. Manuel Cruz.

SE VENDE una caja registradora marca «National» y una camioneta «Chevrolet» pequeña, forrada, propia para distribuir mercancías, en estado completamente nueva.—Darán razón: Fermín Galán, 17.

ESTANTERIA propia para libros documentos y también para establecimiento se vende. Informará don Diego Arroyo, en el Puerto de la Cruz.

SE VENDEN dos máquinas Singer en buen uso y precio reducido. Razón Imeldo Serís 45.

SE VENDE estantería, mostrador, mesas y sillas.—Razón, San Sebastián 10.

SE VENDEN pollas y gallinas, Wyandotte, en San Diego, Laguna.—También informarán en Casa Vandewalle, Santa Cruz.

SE TRASPASA un negocio de ultramarinos, acreditadísimo, por ausentarse su dueño.—Miraflores, 26

JUGUETES. El mejor surtido y los más originales se hallarán a la venta casa «Viuda de Gil». Hagan sus apartados antes que se agoten los más bonitos. Precios especiales para revendedores. Conserve en su memoria que para juguetes y artículos de regalo siempre casa «Viuda de Gil» Valentín Sanz 6.

SE VENDE en 60.000 pesetas un moderno y precioso hotel, sirve por tener todos sus servicios para dos viviendas, costó más del precio arriba indicado. Para informes Norberto Morales Rufino. Duggi número 17. Teléfono 874.

BARATILLO.—Solo por un mes.—Zapatos de señoras, estilo Luis XV, última novedad, a 8, 10 y 12 pesetas el par. Sandalias, gran surtido, a precios nunca vistos. Zapatos para niños y niñas, muy baratos. Zapatos para caballeros, desde 12 pesetas.

Acudir al «Zapato de Oro». Angel Guimerá, 13 (antes Canales).

MAQUINA DE ESCRIBIR se vende una tamaño de oficina, de marca acreditada y en perfecto estado por 250 pesetas. Informes: Capitán Galán, 15 primer piso alto.

VENTA de una partida de novillos en buenas condiciones. Informes, en Las Palmas, José Pineda, San José 62.

Venta de muebles

SE VENDEN algunos muebles modestos, pero en buen estado de conservación, propios para campo o veraneo.—Razón: en La Laguna, calle de Anchieta (antes Jardín), número 80.

SE VENDE un perchero, un lavabo antiguo, de caoba y mármol, una mesa consola, cuadros, somiers, alfombras grandes lámparas y otras cosas. Razón, Benítez de Lugo, 12, de 10 a 4 de la tarde.

VENTA DE MUEBLES.—Se vnden muebles a precios muy reducidos, en la calle de Robayna, número 14, de 9 de la mañana a 6 de la tarde, hasta el 31 del presente mes.

SE VENDEN MUEBLES completamente nuevos, a buen precio.—Informes: Santa Rosalía, 10.

VENTA DE MUEBLES.—Se venden muebles a precios muy económicos, en el número 66 de la calle de Angel Guimerá (antes Canales), de 10 de la mañana a 6 de la tarde.

Avisos de interés

PENSION en casa particular para una o dos personas se daría por 5 pesetas. Buena comida y cuarto de baño. Habitación sola y sitio céntrico. Informarán Candelaria número 1.

LOS PREVISORES DEL PORVENIR.—En la representación Local Serrano 54 queda abierto el pago de las pensiones del tercer trimestre los días 10, 11, 14, 16 y 18 del actual de 5 a 7 de la tarde.

PENSION CASTILLA, con habitaciones amplias, bien ventiladas, y balcones a la calle propias para matrimonios o persona sola. Precios económicos. Fermín Galán número 27, Altos del Bazar Colón.

¡GANGA!—Por la mitad de su precio se puede obtener una magnífica estantería y mostrador.—Informará, don Víctor González Delgado. Tabaquería. Almacenes de Ruiz de Arteaga (Muelle).

SE DESEA alquilar una casa independiente con garage, o sitio para poner uno, situada en La Laguna y Gracia; por año. Dirigirse durante la semana entre las 9 y las 12 por la mañana a don Federico Beuster, calle 25 de julio 23 (Consulado Americano).

RELOJES de pulsera, sin estera, y de otras formas, última novedad, se ha recibido una bonita colección en la acreditada relojería «La Estrella», Clavel, 14 En pulseras metálicas y de piel para los mismos, gran surtido. Precios fuera de toda competencia.

PATATAS DE SEMILLA (HOJA ANCHA ALEMANA).—Desde el día 26 hay existencias sobre este muelle de esta acreditada calidad, que se están realizando a precios sin competencia.—Para pedidos: Maximiliano Díaz Navarro.—San José, 20.— Teléfono, número 179. Santa Cruz de Tenerife.

OBJETOS PARA REGALOS.—Se ha recibido un bonito surtido en copas finas y en colores, para champagne, bonita colección.—«La Estrella», platería y bisutería, Clavel 14. «NEW ENGLAND» tiene el gusto de participar a su distinguida clientela que durante los días que restan del presente mes, liquidamos a precios mucho más bajos de su costo, todas las existencias de la temporada pasada: en esta rebaja incluímos también, camisas para caballero, calcetines, pantalones de lana en color, pullovers, bufandas, estores, tapetes, etc. No dejen de visitarnos y se convencerán de la gran rebaja que hemos hecho en todos estos artículos.—En los precios de los demás artículos de la presente temporada también estamos fuera de toda competencia.—Plaza de la Constitución, 3.

TO LET: Small modern flat in upper part of Santa Cruz, in large private house, well situated and healthy place. Garage and Gardens.

Apply to: Almacén D. Alvaro Ruiz. Fermín Galán, 30.

SE REALIZAN formas de fieltro para señoras al precio de 4 pesetas. Sombrerería Letorneau, Clavel número 17.

PARA REGALOS.—Ultimas novedades de todas clases de artículos desde precios reducidos, encontrarán siempre en la casa CLAVERIE. Plaza de la Constitución, 4.

LIQUIDACION de sandalias de todas formas y calidades, a precios baratísimos. Gran rebaja de precios en zapatos de señora y caballero, última novedad. «El Zapato de Oro», Canales, 18.

ADMITO OFERTAS de saldos de cualquier ramo comercial; me hago cargo de comisiones y representaciones; compro coche usado. —Para informes, La Rosa 16.

PATATAS AMARILLAS.—Excelente calidad para comer. Llegadas regulares desde el 3 de octubre en adelante. Patatas de semilla. Se sirven pedidos de las mejores clases garantizadas.—G. B. Mac-Kay. Dr. Comenge, número 43. Teléfono 707. Santa Cruz de Tenerife.

SACOS TRES CUARTAS.—En lana diagonal, poullovers con torera, pieles, duvetinas, astrakán de cuadritos. Se acaban de recibir en la Casa Viuda de Compañ, en la calle de Fermín Galán, 4.

¿ES USTED, SEÑORA O CABALLERO amante de la buena lectura, que al mismo tiempo que se deleita, pasa un rato agradable? Seguramente sí. Pues bien; acuda a suscribirse en la calle de Imeldo Serís número 63 (moderno), y nos quedará completamente agradecido de habérselo indicado.

ALMACEN DE CARBONES, de Antonio Capote Jiménez, Viana, 7, junto a la cochera de los Barrios (Laguna).—Carbón Cardiff, escogido, quintal, 3'75; carbón vegetal saco medida, 14'00; carbón vegetal saco medida, 10'00; carbón Cock, 4'50. Estos precios se entienden servidos a domicilio. Precios especiales al por mayor.

¡OIGA! ¡OIGA!—Sorprendente liquidación de calzado para señoras, caballeros y niños. Vaya a verlos ahora mismo. No lo deje para luego, que puede llegar tarde.—Noria Alta, número 31.

CASA ALEXANDRE.—Muchas más novedades acabadas de llegar la semana próxima pasada. Lámparas, cuadros religiosos bajo relieve, relojes de salón y de sobre mesa, bandejas de plata y metal blanco, juegos de café y de te, figuras artísicas, etc. Todo a precios muy baratos.

FIBROMARMOL, la imitación más perfecta del mármol en doce colores distintos.—Es un producto Uralita.—Agente: C. Blasco Robles. Calle de la X, 2. Santa Cruz de Tenerife.

CONSERVAS PELLIN.—VIGO

Ministerio de Cultura 2010

INFORMACIÓN TELEGRÁFICA

MADRID

El ministro de la Gobernación explica las causas de la suspensión del mitin de Acción Popular

Madrid, 5.20.—El ministro de la Gobernación ha negado que el sábado llamara al señor Gil Robles para comunicarle las razones que aconsejaban la suspensión del mitin organizado por Acción Popular, como se dice en una nota facilitada a la prensa por el señor Gil Robles.

Este señor visitó al director general de Seguridad, exponiéndole sus temores en relación con aquél acto y su deseo de visitarme; el señor Menéndez me lo comunicó por teléfono y yo accedí. En la entrevista el señor Gil Robles me contó sus inquietudes, y entonces ordené la suspensión del acto. Es, pues, incierto, que le llamara para notificarle el acuerdo.

El Embajador de Norteamérica visita al ministro de Estado

El Embajador de los Estados Unidos visitó al señor Zulueta, con el que conferenció largamente.

Congreso Americanista en Sevilla

En el Ministerio de Estado facilitaron una nota a la prensa, diciendo que en la sesión de clausura del Congreso Americanista celebrado en Buenos Aires, se acordó por unanimidad que la próxima reunión, en el año 1934, se celebre en Sevilla, como homenaje a la República Española.

El señor Zulueta conferencia con el jefe del Gobierno

El jefe del Gobierno recibió hoy en su despacho al ministro de Estado, señor Zulueta.

La entrevista duró media hora.

Otras visitas

Luego estuvieron en el Ministerio de la Guerra, para cumplimentar al señor Azaña, los generales Rodríguez del Barrio y Maquelet.

Fallecimiento del Dr. Pulido

Ha fallecido el ex-senador don Angel Pulido y Hernández, secretario perpetuo de la Academia de Medicina.

El doctor Pulido fué diputado a Cortes en varias legislaturas; director general de Sanidad y Subsecretario de Gobernación; jefe e iniciador del movimiento en favor de los judíos de orígen español que residen en Oriente.

Publicó centenares de artículos y pronunció numerosos discursos sobre diversas materias científicas, siendo autor también de obras muy notables sobre los problemas sanitarios de España.

Cuando el doctor Velasco fundó el Museo Antropológico, el doctor Pulido fué su más eficaz auxiliar, y al morir aquél le sucedió en la dirección de dicho establecimiento.

Perteneciente a una modesta familia, cursó sus estudios con gran brillantez, obteniendo el título de médico en 1873. Poco después ganó por oposición una plaza en el cuerpo de Sanidad militar, y luego otra en Sanidad, de la Armada, pero no tardó en pedir la licencia para dedicarse al ejercicio de la medicina civil, en la que tanta celebridad había de alcanzar.

Reunión clandestina

La policía ha sorprendido en Cuatro Caminos una reunión clandestina de extremistas.

Detenidos tres cabecillas se les condujo a la Dirección de Seguridad, donde se les sometió a un amplio interrogatorio.

Uno de los detenidos resultó ser el principal actor del atraco a la familia del señor Pérez Seoane, hallándose también complicado en el reciente acto de violencia extremista, que determinó el descubrimiento de un depósito de bombas.

Los ferroviarios

En el local de la izquierda radical socialista se ha inaugurado el Congreso de la Federación de industria ferroviaria.

Asisten 115 delegados, representando a 40.514 ferroviarios además de los delegados regionales pertenecientes a la Confederación del Trabajo.

El presidente del Congreso hizo historia de la labor de la Federación, justificando el que no hayan sido aceptadas las irrisorias mejoras que se les concedían.

Negó que se propongan declarar la huelga revolucionaria, sino la económica, abogando porque el mayor acierto presida las deliberaciones de la Confederación.

Seguidamente declaró abierto el primer Congreso de Industria Extraordinaria

A continuación hablaron los representantes de la C. N. T., saludando a los congresistas, y terminó designándose las ponencias.

Un mitin de los empleados bancarios

En el Teatro Pavón se ha celebrado un mitin organizado por la Federación Nacional Bancaria. El acto estuvo muy concurrido.

Hablaron los representantes de las diversas regiones, abogando porque en los nuevos contratos de trabajo se suprima el descuento. Coincidieron en la necesidad de luchar unidos, si preciso fuera revolucionariamente, a fín de evitar que se repita el fracaso del año 1932.

Conferencia del Director general de Enseñanza

En la Casa del Pueblo ha dado una interesante conferencia el director general de Enseñanza, don Rodolfo Llopis, disertando sobre "El laicismo en la Escuela y en la República".

Habló de la necesidad de saturar de laicismo el Estado para neutralizar la ingerencia de la Iglesia en la política y en la Enseñanza.

Aludió luego el señor Llopis a la labor de la Dictadura, recordando que al Cardenal Segura se le nombró maestro honorario.

Un espectador le interrumpe, diciendo:

—Vosotros acatasteis la República.

Se produjo un gran revuelo, pretendiendo el público expulsar al individuo que interrumpió.

Aún duraba el escándalo cuando hizo su presencia en la Casa del Pueblo el ministro de Instrucción Pública, don Fernando de los Ríos, que fué acogido con una ovación prolongada.

Se restablece el orden y sigue el señor Llopis su conferencia, que termina encomiando la labor cultural de la República.

Fué muy aplaudido al final de su disertación.

Asalto a una tienda

En Granollers, un grupo de obreros sin trabajo asaltó la tienda de comestibles del ferrocarril M.Z.A. Los guardias practicaron algunas detenciones.

Provincias

Un mitin en el que toma parte don Andrés Orozco

Valdepeñas, 5.—Ayer se celebró en esta ciudad un mitin organizado por el partido radical, tomando parte los señores Alonso (don Elfidio), Morayta, Orozco (don Andrés), Izquierdo Giménez y don Basilio Alvarez

El señor Orozco abogó en su discurso por la derogación de la Ley de Defensa de la República, que dijo se aplica en forma intolerable.

El ex-gobernador civil, señor Izquierdo Giménez, saludó al pueblo en nombre de don Alejandro Lerroux. Atacó a Acción Republicana, partido que dijo estaba compuesto por desertores del partido radical. Censuró la actuación del señor Zulueta con motivo de las últimas notas enviadas por los Estados Unidos.

Don Basilio Alvarez estudió la política española a través de la Historia. Hizo un elogio de la obra literaria del señor Azaña, combatiéndole como político. Le calificó de hombre frío, carente de sentimentalidad.

El entierro del maestro Vives en Barcelona constituyó una imponente manifestación de duelo

Barcelona, 5.—A las siete de la mañana de ayer, domingo, llegó a esta capital, el furgón automóvil que conducía los restos del maestro don Amadeo Vives.

El cadáver fué depositado en la sala de ensayos del Palacio de la Música Catalana, donde se levantó la capilla ardiente. El cadáver fué cubierto con una bandera catalana.

El desfile del público duró tres horas. Muchas artistas le besaron, llorando amargamente.

A las once y cuarto se sacó el féretro al vestíbulo, donde el clero parroquial cantó un responso.

Seguidamente se organizó la comitiva, abriendo la marcha la Guardia municipal a caballo. Seguían las banderas y estandartes del Orfeó Català, Masa Coral y diversas entidades. Luego, la Banda municipal.

A continuación iban las tres presidencias. En la primera, el presidente de la Generalidad, el hijo del finado, el alcalde de Barceolna, el gobernador civil, el presidente del Orfeó Català y el escritor Serrano Anguita.

En la segunda presidencia figuraban los consejeros de la Generalidad y en la tercera el Ayuntamiento en pleno. Seguían comisiones de las entidades diversas, entre ellas una muy numerosa del F. C. Barcelona; coros, agrupaciones musicales y casi todos los artistas de los teatros de Barcelona.

Una inmensa muchedumbre presenció en las calles el desfile de la comitiva. Al pasar el féretro por el Paralelo, se detuvo frente al Teatro Novedades, donde una orquesta ejecutó el intermedio de "Bohemios".

En el momento de ser inhumado el cadáver, el señor Cabot, en nombre de la familia, expresó su profunda gratitud por el homenaje póstumo que se había dispensado al ilustre compositor. El maestro don Conrado del Campo, que ostentaba la representación de los compositores madrileños, pronunció también frases de elogio para la obra artística del maestro Vives.

El banquete de la Lliga

Barcelona, 5.—En el Palacio de Montjuich tuvo lugar el domingo el banquete monstruo organizado por la Lilga Regionalista en honor de los candidatos del partido en las últimas elecciones para diputados al Parlamento Catalán.

Asistieron seis mil comensales, figurando entre ellos 1.500 señoras.

Ocupaba la presidencia del acto el señor Cambó, que tenía a su derecha e izquierda, respectivamente, a ols señores Ventoda y Abadal.

Comenzó el señor Cambó su discurso dedicando un recuerdo al maestro Vives, que fué en vida entusiasta elemento de la Lliga.

Ofreció el homenaje a los candidatos que lucharon en las elecciones, y dijo que estas han demostrado que la Lliga tiene fuerza en Cataluña y en España para triunfar sin los exitantes del Poder ni los aperitivos de la demagogia.

Confiad—dijo—en el Parlamento. Iremos allí con espíritu conciliador, contra el peso del veneno que pusieron en la última lucha determinados elementos.

Los señores Ventosa y Abadal pronunciaron también discursos en los que pusieron de relieve la fuerza política de la Lliga, que obtuvo una votación espléndida en las últimas elecciones,aun luchando contra todos los elementos del Poder.

El señor Ventosa dijo que proseguirán la lucha para lograr la autonomía de las regiones hermanas.

El acto terminó cantándose "El Segador".

Un discurso de D. Indalecio Prieto

Jaén, 5.—En el discurso que ayer pronunció en esta capital el ministro de Obras Públicas, señor Prieto, habló de la actuación de los socialistas en el Poder. Expuso el sentido de la responsabilidad y dijo que la labor de los ministros socialistas no ha constituído una satisfacción para todos, por haberse visto obligados a participar directamente.

Añadió que hay que posibilitarse para el paso a la oposición

Las organizaciones socialistas—terminó diciendo—, están siendo hostilizadas por un sector izquierdista que quiere infiltrarles el virus del desengaño. Hay que obrar con tolerancia, generosidad y espíritu de sacrificio, en favor de los intereses de España.

Un mitin de Acción Republicana

Salamanca, 5.—En el Teatro Bretón se ha celebrado un mitin que organizó la Juventud de Acción Republicana.

Habló en primer lugar el Subsecretario de Marina, señor Martín Echevarría, diciendo que la juventud se preocupa ahora de los problemas de la nación, y que merced a ella pudo fácilmente proclamarse en España la República.

El diputado don Gabriel Franco considera graves los momentos actuales por la incomprensión de las gentes, que desean que prevalezcan el privilegio y otros poderes, distintos al del Estado.

Estima que la Federación de Izquierdas que acaba de constituirse marcará un avance progresivo en la vida de las Cortes. Glosando las palabras del señor Azaña, de que "tiraría la mesa si llegara el momento", dijo el señor Franco que desde el 10 de agosto solo rompió dos platos y dos copas que produjeron mucho ruido Pero si se precisa más, sin vacilar tiraremos el mantel de la mesa y las sillas.

Finalmente habló don Pedro Rico, alcalde de Madrid. Analizó la labor del Parlamento, al que dedicó grandes elogios, pues ha marcado los rumbos de la República. Se ha hecho mucho más—dijo—, que en todo el reinado de la Monarquía.

Los republicanos no se asustan de los avances extremistas, pero deben calmarse las impaciencias, que solo pueden conducir al fascismo o a la dictadura.

Asistió al mitin una concurrencia extraordinaria.

Extranjero

Mac Donald a Wáshington

París.—Un periódico de esta capital recoge el rumor de un próximo viaje del jefe del Gobierno inglés, Mr. Ramsay Mac Donald a Wáshington.

El mencionado periódico relaciona el rumor con el pago de las deudas de Guerra.

Herriot marchó a Ginebra

París.—El jefe del Gobierno, M, Herriot, después de celebrar extensas conferencias con los embajadores de Inglaterra y Alemania, marchó anoche a Ginebra para representar a Francia en la Conferencia del Desarme.

Los Estados Unidos y las deudas de la guerra

Wáshington.—Se confirma que el criterio adoptado por el Senado norteamericano, referente a los vencimientos de las deudas de la guerra el día 15 del actual, se coloca a los países deudores en el siguiente dilema: "Pagar o negarse a hacerlo".

La Conferencia del Desarme

Ginebra, 5.—El jefe del Gobierno inglés, señor Mac Donald, reunió esta mañana a los delegados de Bélgica, Francia y Norteamérica, examinando con ellos las condiciones en que han de entablarse las negociaciones con los representantes del Reich, para la reanudación de los trabajos de la Conferencia del Desarme.

Madrugada

Sesión preliminar del Parlamento Catalán

Madrid, 5.22.—Esta tarde se ha celebrado la sesión preliminar del Parlamento Catalán. Presidió el diputado señor Simó Bofarull.

Después de presentarse el acta oficial, el oficial mayor del Parlamento dió lectura a la lista de diputados que constituyen el Parlamento.

Seguidamente se procedió a la designación de la Mesa, levantándose la sesión.

Mañana celebrará el Parlamento su sesión de constitución, eligiendo presidente al señor Companys.

Con motivo de esta solemnidad la Generalidad ha declarado el de mañana día festivo.

Hallazgo de bombas enterradas

La policía practicó hoy un nuevo registro en la casa de la calle de España, en Tetuán de las Victorias, donde fueron detenidos los supuestos autores del atraco a la familia Pérez Seoane.

Enterradas en la huerta fueron encontradas seis bombas.

Conflicto solucionado

En el Ministerio de la Gobernación confirmaron a los periodistas que se habían firmado las bases de arreglo en el conflicto pesquero que desde hace tiempo estaba planteado en Vigo.

Se han reanudado las faenas, sin que ocurrieran incidentes.

Un atraco en Barcelona

En la calle Diputación, de Barcelona, fueron atracados esta mañana dos individuos que bajaban de un taxi, llevando 40.000 pesetas. Cuatro maleantes, ocupando un auto, les salieron al encuentro, arrebatándoles el dinero y dándose a la fuga.

Aunque fueron perseguidos por la policía, lograron darse a la fuga.

Otro atraco

También en la calle Wamba, de Barcelona, tres individuos atracaron a un cobrador, robándole 249 pesetas.

Huyeron sin ser perseguidos.

Regreso de ministros

Esta noche han regresado de provincias los ministros que habían salido el sábado a tomar parte en diversos actos políticos.

Mañana seguirá en la Cámara la discusión de los presupuestos

Parece que el de Marina va a ser muy debatido, pues los radicales presentarán varias enmiendas.

Un padre mata a su hijo

Comunican de Segovia que en la Aldea Real, cuestionaron hoy el pastor Blas Yubero y su esposa. Al ir a defender a esta un hijo suyo llamado Domingo, el padre le dió una tremenda puñalada, matándole.

El público intentó linchar al agresor, evitándolo la Guardia civil.

El muerto contaba 23 años de edad e iba a contraer matrimonio.

Cómo se cometió el atraco en la calle Diputación, de Barcelona

Se conocen nuevos detalles del

STOP! QUICK!

... Can you do it?

Si usted quiere obtener a cambio de su dinero un máximun de kilometraje, seguridad de marcha y recorrido ininterrumpido, acuda a cualquier vendedor GOODYEAR, quién equipará su automóvil con gomas fabricadas por GOODYEAR a un precio que le sorprenderá a usted agradablemente.

No juegue su vida en gomas viejas y desgastadas, un patinaje o un reventón puede ocasionar desastrosas consecuencias.

AGENTE PARA ESTA PROVINCIA:

ALBERTO CAMACHO

Doctor Comenge número 11

Distribuidores en los principales pueblos de este grupo.

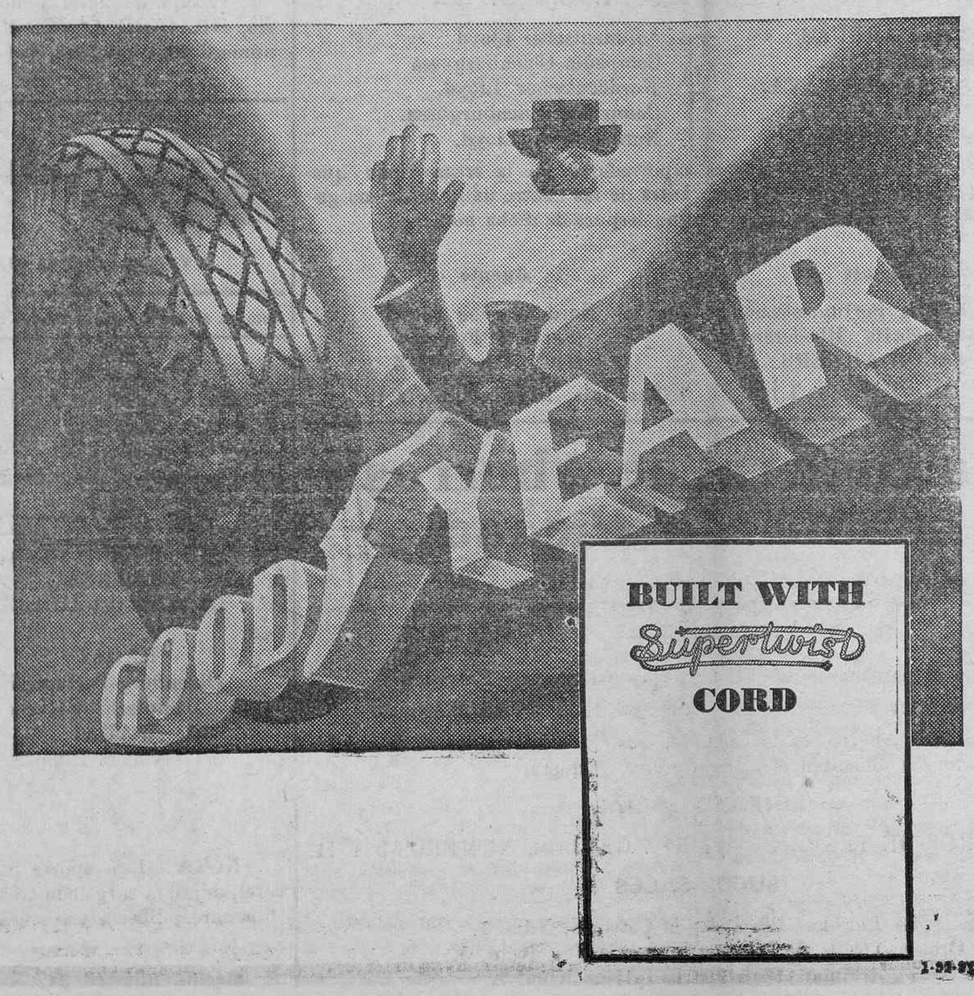

Yallegó lo que V. esperaba

EL NUEVO MODELO

FORD

8 H. P.

Un coche pequeño por su coste y su consumo y grande por su rendimiento.

Ptas. 5.650

Haga su pedido en la Agencia

AMERICO L. MENDEZ

Fermín Galán, 49

Ministerio de Cultura 2010

atraco comteido esta mañana en Barcelona.

A las diez, frente a las Oficinas de los Ferrocarriles Catalanes, en la calle de Diputación, seis desconocidos atracaron a los empleados de la misma, Ramón Piquer y Jesús Hernández, que descendían de un "taxi". Les encañonaron con las pistolas, arrebatándoles los sacos en que llevaban 40.000 pesetas, producto de la recaudación del sábado y el domingo.

Los malhechores huyeron velozmente en un automóvil que les esperaba próximo a las indicadas oficinas.

Al reaccionar los empleados atracados, vieron que el auto era de la matrícula de Lérida, con el número 2.958.

Otro atraco a mano armada

También esta mañana, en una tapicería situada en la calle Amalia, 38, se presentron ocho individuos armados de pistolas, que obligaron al dueño, Mariano Arribas, a dos oficiales y a tres aprendices, a abondonar el trabajo y ponerse cara a la pared.

Los malhechores destrozaron los mueblos y los enseres, llevándose el dinero que encontraron.

Luego desaparecieron.

Asalto de tiendas de comestibles

El alcalde de Nogués comunica que los huelguistas asaltaron varias tiendas de comestibles.

Jubilaciones de profesores

El Consejo Nacional de Cultura ha propuesto al ministro de Instrucción las jubilaciones forzosas de los siguientes profesores de Escuelas Normales:

Doña Mercedes Tella, doña Manuela Torralba, doña Julia Hernández Campo, doña Clotilde Castro, doña Rosario Clavijo, doña Patrocinio Astudillo, doña Victoria Durán, doña Amparo Basacourt, doña Modesta Olivito, don José Arnaez, don Eusebio Martino, don Julián Lacruz, don José García y García, don José Fernández, don Casto Jiménez Blanco, don Manuel Fernández Navamuel, doña Leandra Moreno, don Pedro Díaz Muñoz, don Lorenzo Nino, don Vicente Carrillo, doña Guadalupe Dellano, doña Eloísa Obdulia, don Felipe Alonso, doña Juana Trujillo, don Alfonso Retortillo, doña Emilia Gómez García, doña Felipa Hernández García, don José Moarfandino, doña Basilisa Hernando, doña María Mosteyrín, don Galo Recuero, don Pedro Loperena, doña Teodora Quelmadelos y don Prudencio Vidal.

Huelga general

Ha comenzado la huelga general en Salamanca.

Sólo están exceptuados del paro los servicios sanitarios, los de agua y los de electricidad.

El Comité de la U. G. T.

En la Casa del Pueblo se reunió el Pleno del Comité de la U. G. T, dándose cuenta de las dimisiones presentadas pos los señores Largo Caballero, Henche, García y Tomás.

La Junta fué muy mo ida, levantándose sin recaer acuerdos.

Bolsa de Madrid

Libras esterlinas	39.00
Francos franceses	48.00
Dólares	12.29
Liras	62.05
Francos suizos	236.20
Francos belgas	34.00
Reichsmak	·.92
Florines	4'935
Pesos argentinos	3'16
Coronas checas	36'50

Continúa el juicio oral

(Viene de la pág. 2.)

crimen. Después del hecho da al otro procesado lecciones para el porvenir. Le echa la culpa y le dice: "Yo tengo amigos que te sacarán libres." Daba pruebas de absoluta sanidad mental. Después de esto, vino la excitación de Urbano, la simulación de la locura. Que es agresivo, está probado por su conducta.

Comenta con detenimiento la pruebra pericial, la que dice no puede prosperar.

El primer síntoma de enfermedad se presentó en Urbano cuando Antonio dijo que iba a declarar la verdad. La parania, afirman muchos tratadistas, exige para comprobarla mucho tiempo y un estudio de infinidad de circunstancias para diagnosicar con toda veracidad y seguridad plena

Nocturnidad. Fué buscada de propósito, también está probado. ¿Existe aunque no fuese buscada de propósito? También es de apreciar, puesto que se aprovecharon de ella.

Es evidente también el desprecio a la edad y realizarse el hecho en la morada del ofendido. El interfecto, por su edad, podía ser padre de los procesados.

Termina su brillante informe el señor González de Mesa solicitando veredicto de culpabilidad conforme a sus conclusiones, cumpliendo así el Jurado con el mandato de la soberanía popular.

Las defensas.

Después del acusador informaron los abogados defensores, señores Ballester y Schwartz. Este último terminó de informar a las dos y media de la madrugada.

A las tres se retiró el Jurado a deliberar.

El Jurado ha dictado veredicto de inculpabilidad. Aprecian la tocura de Urbanito, que ingresa en el Manicomio. El otro procesado queda en libertadr

El fiscal pidió la revisión de la causa por nuevo Jurado, que le fué denegada.

Finca de plátanos

Se vende una de diez fanegadas, en el Valle de Guerra, con agua propia y estanques.

Informes en esta capital: Notaría de don Francisco Lovaco.

EMPRESAS DE AGUAS

COMUNIDAD SALTO DE LAS PALOMAS

SUBASTA

Hasta el día 25 del mes actual se admiten propuestas por escrito, en la Secretaría de dicha Comunidad, calle de San Agustín número 31, en Icod, para ejecutar por contrata cien metros de perforación en la galería de la mencionada Comunidad, en Garachico, facilitando, de su cuenta, la Comunidad el aire comprimido para la perforación, las herramientas que posee y satisfaciendo el seguro de accidentes y el retiro obrero.

Icod, 3 de diciembre de 1932. El presidente, **Félix de la Cruz.**

SOCIEDAD DE EXPLOTACION DE MINAS DE HIERRO «DOS DE OCTUBRE»

PRIMERA CONVOCATORIA

De orden del señor presidente de esta Sociedad, se cita a los señores socios de la misma para que se sirvan concurrir al salón de sesiones, situado en la calle de Avenida de Santa Cruz (nueva casa de don Román Pérez), el día 11 y hora de la una de la tarde, con objeto de celebrar Junta general, para tratar lo contenido en la siguiente orden del día.

Güimar, 5 de diciembre de 1932. El secretario, **F. García.** V. B. El presidente, **Avila.**

NOTA: Se advierte que la reunión tendrá efecto una hora después de la señalada, cualquiera que sea el número de socios que asistan.

ORDEN DEL DIA

A petición de don Pedro Rodríguez Medina, que presenta escrito con la firma de diez accionistas

«Acordar lo que proceda con relación a un escrito de don Pedro Rodríguez Medina, solicitando se inscriba a nombre de su hermana doña María, ausente en la isla de Cuba, la acción número 208, (que fué caducada, a favor de la Sociedad y viene desde un principio figurando en Cartera, por no haberse presentado su dueño en aquel entonces y resultar desconocido éste) alegando como fundamento que para ello le asiste una petición que en este mismo sentido hizo a la Junta Directiva, en 21 de mayo de 1924, la que acordó pasase el asunto a resolución de la General, cosa que aun no ha llegado a verificarse»

Conservatorio de Música

Conferencia con ilustraciones musicales

Mañana, miércoles, a las nueve y media de la noche, dará en el salón de actos del Conservatorio Provincial, calle de Ruiz de Padrón, una conferencia disertando sobre "La vida laboriosa y apacible de José Haydn", el profesor de Historia de la Música de dicho Centro, don Rafael Hardisson Pizarroso.

La conferencia será amenizada con ilustraciones musicales, ejecutándose varias páginas para canto, trío y cuarteto de cuerda del músico inmortal. Las aludidas ilustraciones estarán a cargo del tenor tinerfeño, Ramiro Arnay, y de los profesores del Conservatorio, señorita Ara y los señores León Villaverde, Tertol, Bonnin, Pozuelo y G. Corbella.

Al acto, cuyo programa detallado publicaremos mañana, asistirán los alumnos del Conservatorio y profesores del mismo.

LAS ENFERMEDADES DEL APARATO RESPIRATORIO

CATARROS, BRONQUITIS, ENFISEMA, ASMA, CONGESTIONES PULMONARES

El aumento de secrecion que accompaña a la infección de las vias respiratorias, produce como consecuencia la obstruccion de los bronquios con la dificultad consiguiente para que el aire penetre por ellos a oxigenar la sangre, que es el verdadero objeto de la respiración. Los bronquios, incapaces en muchos casos, de expulsar su contenido, se dilatan perdiendo su elasticidad (enfisema) y por otra parte, la sangre empobrecida y dificultada en su circulacion por la debilidad cardiaca, consecutiva, tiende a estancarse (congestion pulmonar). De ahi las penosas molestias que sienten estos enfermos, desde la tos que desgarra el pecho de los bronquiticos, hasta la angustiosa sed de aire de los asmaticos y enfisematosos

El PECTORAL RICHELET maravillosa preparacion cientifica moderna, modera y ftuidifica las secreciones calmando la tos, ayuda a los bronquios a desembarazarse de ellas, facilitando la expectoracion y permite que el aire penetre hasta el alveolo pulmonar. a regenerar la sangre que circula libre y vivificada. El PECTORAL RICHELET no es un jarabe mas. Es una preparación cientifica y racional obtenida tras de pacientes investigaciones de laboratorio y que ha producido ya millares de curaciones, como lo atestigua la multitud de los enfermos curados, cuyos testimonios tenemos a disposicion de quien quiera comprobarlo y de las cuales entresacamos las siguientes.

Padecia una tos invetarada.

Pasé tres años de cautividad en Alemania y de alli me traje una tos crónica que no mejoraba con nada. Durante dos años fui un tosedor inveterado tosiendo y expectorando dia y noche. Llegue a creer que arrastraria mi enfermedad hasta la muerte Por suerte ensayé un dia el *Pectoral Richelet* y alli donde todos los tratamientos habian fracasado, respondió maravillosamente. Mientras viva lo recomendaré a todos los conocidos. *V. AUDERSELT*
La Ferté-sous-Jouarre (France)

Su tos no se acababá nunca.

Padecia desde hace 6 años una bronquitis que se agravaba de invierno en invierno. Por las mañanas me ponia a toser por golpes a veces de media hora y esto no se acababa nunca. Los ataques de tos no se terminaban mas que con la expectoracion de espesos esputos. Mi tos era ronca y desgarradora. Llegué a no poder dormir por la poche y estaba muy debil.

Ahora desde que tomo el *Pectoral Richelet* estoy diez veces mejor que antes. Estamos a fines de Enero y no he faltado a mi trabajo un solo dia en este invierno. *E. CIANFERANI*
Villejuif (France)

A consecuencia de un enfriamiento.

Enfermé a consecuencia de un enfriamiento. En la primavera ultima, sudé al descargar en un dia humedo dos carros de madera y despues estuve entre corrientes de aire. Al dia siguiente tuve que guardar cama; tenia una bronquitis grave. Una penosa tos me sacudia durante el dia y me impedia dormir por la noche. Al cabo de una docena de dias viendo que aquello continuaba recurri al *Pectoral Richelet* y cuatro dias despues estaba en pie y curado. *J. PINAT*
3, Boulevard Auguste-Blanqui, Paris

Durante seis meses me ahogaba.

Padecia de asma y bronquitis de las cuales no podia desembarazarme. Estaba perpetuamente oprimido y el invierno sobre todo era terrible para mi. Durante seis meses del año me ahogaba. Necesitaba cinco minutos para subir a un piso. El frio y la humedad me hacian toser dia y noche. Desde que tomo el *Pectoral Richelet* soy otro hombre. No toso por decirlo asi y respiro mejor. No temo al invierno Senor Richelet Vd. me ha salvado.
Emile DURAND
Boulevard Voltaire (France)

Decian que yo estaba tuberculoso.

Tosia desde mi juventud y mi tos cavernosa impresionaba a los que me rodeaban. Estaba delgado y de tan mal aspecto que en el pais me llamaban el tuberculoso. Aconsejado por un vecino ensayé un dia el *Pectoral Richelet* y hoy puedo decir que soy una magnifica prueba de la eficacia de este remedio. Mi salud se ha restablecido, no he vuelto a toser, me case y he tenido un hermoso niño maravillosamente desarrollado. *Madeleine LAMBERT*
Petit-Ivry (France)

Un simple constipado convertido en bronquitis.

A consecuencia de un constipado que descuidé, alquiri una bronquitis de mala indole de la que siempre me quedó algun rastro. Tosia todos los inviernos. El medico dijo a mi hija que mi mal era cronico y no podria curarme. Yo me habitue a mi mal que duraba ya cinco años cuando mi hija me hizo ensayar el maravilloso *Pectoral Richelet.* A las dos semanas estaba ya muy mejorado. Ahora ya no tengo aquellos accesos terribles de tos, duermo bien, mi estado general es bueno y me considero curado. *Romain BARULAS,*
rue Lepit (Paris)

Muchísimos convencidos de mi Pectoral aqui en España me vienen escribiendo para agradecer los sorprendentes resultados de tal producto. Me abstengo de publicar sus nombres porque asi me lo recomiendan los propios interesados.

De venta en todas las fármacias y droguerias. — Pida Vd. hoy mismo un folleto gratuito al Laboratorio RICHELET San Bartolomé, 22-24 — San Sebastian.

COMPAÑIA TRASMEDITERRANEA

Itinerarios del mes de Diembre 1932

SERVICIOS PENINSULA Y FERNANDO POO

Día Hora Salidas	VAPORES	DESTINOS
3 9.—	VILLA DE MADRID	Cádiz y Barcelona.
6 9.—	ISLA GRAN CANARIA	Las Palmas, Cádiz, Alicante, Valencia y Barcelona.
	ESPAÑOLETO	Sevilla.
10 9.—	CIUDAD DE SEVILLA	Cádiz y Barcelona.
13 9.—	ROMEU	Las Palmas, Cádiz y Norte de España.
13.—20.—	RIO FRANCOLI	Alicante y Valencia.
17 9.—	VILLA DE MADRID	Cádiz y Barcelona.
20 9.—	ISLA DE TENERIFE	Las Palmas, Cadiz, Alicante, Valencia y Barcelona.
	ESPAÑOLETO	Sevilla.
24 9.—	CIUDAD DE SEVILLA	Cádiz y Barcelona.
24 10.—	LEGAZPI	Fernando Póo y escalas.
27 9.—	ESCOLANO	Las Palmas, Cadiz y Norte de España.
27 20.—	RIO FRANCOLI	Alicante Valencia.
30 10.—	PLUS ULTRA	Las Palmas, Cádiz, Valencia y Barcelona.
31 9.—	VILLA DE MADRID	Cádiz y Barcelona.

SERVICIOS INTERINSULARES

Para Santa Cruz de la Palma, Valverde, S. Sebastián, días 11 y 25 a las 20 h.
» Para Santa Cruz Palma, S. Sebastián, Valverde, días 4 y 18 a las 20 h.
» Santa Cruz de la Palma, días 7, 14, 21 y 28, a las 20 h.
» S. Sebastián, Valverde, días 7 y 21, a las 24 h.
» Valverde, Golfo, S. Sebastián, días 28, a las 20 h.
» Valverde, Restinga, S. Sebastián, días 14 a las 20 h.
» Sur Tenerife y Gomera (Comercial), días 7, 14 21, 28, a las 3 h.
» Las Palmas, G. Tarajal, P. Cabras, Arrecife, días 7, 14, 21, 28, a las 11 h.
» Las Palmas, Arrecife, P. Cabras, G. Tarajal, días 2, 9, 16, 23, 30, a las 24 h.
» Las Palmas y Africa, días 1, 15, 29, a las 24 h.
» Las Palmas y puertos menores de Lanzarote, días 1, 15 y 29, a las 24 h.
» Las Palmas y puertos menores de Las Palmas, días 8 y 22, a las 24 h.
» Norte Tenerife, S. Cruz Palma, Tazacorte, Sauces, días 10 y 24, a las 24 h.

De Tenerife a Las Palmas: Días Lunes, Jueves, Viernes, Sábados, Domingos, a las 24; Martes a las 9 h; Miércoles a las 11 y Viernes, a las 12 h.

De Las Palmas a Tenerife: Todos los días a las 24 h. y miércoles a la llegada del buque rápido de la Península.

Para todas clases de informes, dirigirse a su Agente: MANUEL CRUZ.— Bethencourt Alfonso (antes San José) número 8. Teléfono 1099, 1100, 1101.

OLDENBURG-PORTUGIESISCHE DAMPFSCHIFFS-RHEDEREI

Servicio frutero semanal para Hamburgo y Bremen

NORD DEUTSCHER LLOYD BREMEN

y con trasbordo para Copenhaguen, Stockolmo, Oslo, etc.

SALIDAS DEL MES DE DICIEMBRE DE 1932

Día 2.—Vapor ARUCAS.	Norddeutscher Lloyd
Día 9.—Vapor CEUTA.	Compañía Oldenburguesa
Día 16.— Vapor OROTAVA.	Norddeutscher Lloyd.
Día 23.—Vapor RABAT.	Compañía Oldenburguesa.
Día 30.—Vapor ARUCAS.	Nordeutscher Lloyd.

NOTA.—Se avisa a los señores exportadores que la fruta tiene que estar en el muelle todos los viernes, antes de las cuatro de la tarde, no garantizándose el embarque de la que llegue después de dicha hora.

Agente	Agente
Oldenburg Portugiesische Dampfschiffs Rhederei	Norddeutscher Lloyd (Servicio Frutero)
JACOB AHLERS	MANUEL CRUZ
Marina, 31.—Teléfono: 1.140	San José, 10.—Teléfino: 1.160

Caja General de Ahorros y Monte de Piedad

DE

SANTA CRUZ DE TENERIFE

Bajo el protectorado del Ministerio de Trabajo y Previsión

Saldo de imposición en 31 de [illegible]ubre de 1932· PTAS. 8.500.000

Esta Caja de Ahorros es de Tenerife, sus beneficios no salen de nuestra isla, y sus fondos fomentan el trabajo y crean riqueza.

EDIFICIO SOCIAL

SANTA CRUZ DE TENERFE.—PEREZ GALDOS, NUMEROS 9 Y 11.

SUCURSALES

La Laguna: Plaza de la Catedral, Núm. 7.
Orotava: Calle de Inocencio García Feo, Núm. 5.
Güimar: Plaza de la Iglesia, Núm. 7.

Yeoward Line

Relación de las salidas de los vapores para Liverpool y Glasgow durante el mes de diciembre de 1932

Día 10.—ARDEOLA.	Día 31.—ALCA.
Día 17.—ALONDRA.	Día 3.—Vapor ALCA.
Día 24.—AGUILA.	

Estos vapores tienen hueco disponible para frutos y reunen las mejores condiciones en altarollados y bodegas para el transporte de los mismos. Admitimos pasajeros de primera para Liverpool.

Precios de fletes y otros informes, pueden admitirse de su consignatario, RICHARD J. YEOWARD, Sucesor de Yeoward Brothers.—Marina, número 43.—Teléfono, 5-4-0.

JACOB AHLERS

SANTA CRUZ DE TENERIFE

Vapores que se esperan durante el mes de diciembre de 1932

Nombre de los vapores y Compañías—Salidas	Destinos
NIENBURG 1 — Hamburg-Bremer Afrika-Linie	Las Palmas, Dakar, Freetown, Monrovia, Santa Isabel, San Carlos, Bata, Benito y Kogo.
ECUATOR 6 — Finland-Syd Amérika Linjen	Rotterdam.
CEUTA 9 — Oldenburg Portugiesische Dampfschiffs Rhederei	Hamburgo y Bremen.
MUANSA 14 — Deutsche Ost-Afrika-Linie	Las Palmas, San Vicente, Monrovia, Libreville, Por Gentil, Pointe Noire, Matadi y Mossamedes.
RABAT 23 — Oldenburg-Portugiesische Dampfschiffs-Rhederi	Hamburgo Bremen.
WADAI 23 — Woermann Linie A. G.	Las Palmas, Freetown, Monrovia, Takoradi, Cape Coast, Saltopnd, Winneba, Accra, Lagos Apapa, Port Harcourt Calabar, Victoria, Santa Isabel, Duala, Kribi y Tiko.

NOTA.—Los vapores de la Oldenburg-Portugiesische Dampfschiffs-Rhederei, admiten carga con trasbordo en Hamburogo para todos los puertos de Dinamarca, Suecia y Noruega.

JACOB AHLERS

Marina número 31. Teléfono número 1.140

Ministerio de Cultura 2010