AÑO XXII.—NUMERO 6.749

MIERCOLES, 15 DE JUNIO DE 1932

MIERCOLES, 15 DE JUNIO DE 1932.—Santos del día: Santa Crescencia, mártir.—Santos de mañana: Santa Lutgarda, mártir. El sol sale a las 5'2; pónese a las 6'59.—La Luna sale a las 4'0; pónese a las 1'22.

La Prensa

MIERCOLES, 15 DE JUNIO DE 1932

El día en que la Humanidad logre arrebatarle por completo al trabajo su sentido de maldición y de castigo, para darle el tono de una función normal, ese día será el más justo de todos los días.-J. M. Salaverría

OFICINAS: VALENTIN SANZ, NUMERO 15

DIARIO DE LA MAÑANA.—SANTA CRUZ DE TENERIFE

FRANQUEO CONCERTADO.—APARTADDO, 97

INFORMACIONES DEL DIA

Servicio telegráfico de Madrid

Exposición de documentos

Madrid, 14. — En el edificio de las antiguas Casas Consistoriales, en la Plaza Mayor, se ha celebrado la inauguración de la exposición de documentos antiguos, procedentes del Archivo Municipal.

Dicha exposición ha despertado gran curiosidad y está siendo visitadísima.

Entre los documentos que se exponen existen algunos pergaminos fechados en el año de 1.327.

El acto de la inauguración fué presidido por el Director general de Bellas Artes y el alcalde, concurriendo a él numerosas personalidades y gran cantidad de público.

Los dessahucios de la Prosperidad

En la colonia de la Prosperidad intentó ayer el Juzgado nuevamente el desahucio de los inquilinos de algunos hoteles, en vista de las denuncias presentadas por sus propietarios.

Las mujeres de la barriada, amotinadas, impidieron que la diligencia pudiera llevarse a cabo.

Fueron enviadas a la Prosperidad algunas fuerzas de Seguridad y Policía, las cuales se abstuvieron de intervenir.

Se asegura que mañana se llevarán a efecto los desahucios bajo la protección de la fuerza pública.

Reunión en el Ateneo

En el Ateneo se reunió hoy una Junta general con objeto de dar cuenta de la dimisión presentada por la de gobierno, como consecuencia de los últimos apasionados incidentes.

A la reunión asistió gran número de ateneístas, reinando la mayor animación.

Se repartió una carta abierta firmada por el señor Martín Campo y dirigida al escultor Victorio Macho, proponiendo a éste asumir la presidencia y acoplar una candidatura única.

También se repartió la contestación de Victorio Macho, en la que éste afirma que sólo podría aceptar la presidencia de la Sección de Artes plásticas.

Incidentes y escándalos

La sesión fué pródiga en incidentes, que no tardaron en degenerar en formidable escándalo.

El presidente, señor Dubois, en vista de la actitud de los asistentes, decidió cortar los discursos y proceder inmediatamente a la votación.

Durante la votación y el escrutinio los incidentes y escándalos se siguieron produciendo.

Resultado de la votación

Votaron, según el escrutinio, 150 ateneístas.

De estos votos, 142 fueron a favor de que no se aceptara la dimisión de la Junta de gobierno; 7 a favor de la aceptación y uno en blanco.

Se reproduce el escándalo

Cuando ya se creía resuelta la cuestión, el catedrático señor Roses, entregó en la Mesa una protesta firmada por 82 socios, diciendo que la votación debió haber sido secreta y pidiendo se anulara la verificada. Justificaban su criterio los autores de la protesta afirmando que debieren, además, escucharse las razones y criterios expuestos en los discursos interrumpidos por la presidencia.

El señor Dubois prometió, en medio de un gran escándalo, tramitar la propuesta formulada.

Un conato de incendio.—Alarma

En este momento se observó que del entarimado salía gran cantidad de humo, cundiendo la alarma rápidamente y produciéndose una enorme confusión.

El conato de incendio pudo ser sofocado rápidamente utilizándose un extintor de los colocados en la sala.

Consejo en Palacio

Por la mañana se celebró un Consejo de ministros en el Palacio Nacional.

Comenzó a las 11 y media terminando a las 2 de la tarde.

Referencia del presidente

Al salir del Consejo el jefe del Gobierno, señor Azaña, dijo que no se había tratado ningún asunto importante ni extraordinario.

—Sólo hubo mucha firma—afirmó—, y eso nada tiene de particular.

Lo que dijo el ministro de Obras públicas

El señor Prieto, encargado de facilitar la referencia del Consejo, dijo que el presidente de la República, señor Alcalá Zamora, había expuesto detalles de su viaje y de su estancia en Andalucía.

Según el ministro, añadió el presidente que en toda la zona recorrida había podido advertir la existencia de una excelente cosecha.

Afirmó también que de las conversaciones sostenidas con los propietarios y obreros de la zona visitada había deducido que mejora notablemente la situación social.

Asuntos internacionales

El ministro de Estado, señor Zulueta, informó al Consejo de algunos asuntos de carácter internacional.

A la final del campeonato de fútbol

El presidente de la República expresó su deseo de asistir al partido final del campeonato nacional de fútbol.

Le acompañarán los ministros de Hacienda, Agricultura y Obras públicas, señores Carner, Marcelino Domingo y Prieto, como representantes en Cortes de Bilbao y Barcelona, por disputarse el campeonato el equipo titular de la capital catalana y el Athlétic bilbaíno.

De Obras públicas

De los demás asuntos tratados en Consejo sólo recordaba el señor Prieto la jubilación concedida al Presidente del Consejo de Obras públicas, señor Latorre.

Desde Palacio marchó el señor Prieto a visitar a dicho presidente para darle cuenta de lo acordado.

Una nota sobre los contratos de la Trasatlántica

En el Ministerio de Marina facilitaron ayer a los periodistas una extensa nota relativa a la anulación del contrato con la Compañía Trasatlántica.

La nota se refiere a las numerosas protestas que desde toda España y la Argentina se dirigen al gobierno, y dice, entre otras cosas, que los 18 millones presupuestados para subvención por las cuatro líneas que sirve la Compañía Trasatlántica, resultaron insuficientes en los últimos años, dando lugar a que se acordasen ampliaciones de crédito.

Como la Constitución prohibe estas ampliaciones, y el gobierno estima, además, ilegal el contrato por 50 años hecho en 1905, se decidió anularlo, poniendo en vigor el contrato firmado en 1910, el cual finalizará en 1932.

Como se proyecta una nueva ley de Comunicaciones marítimas, nos hallamos, añade, la nota, en un período de transición y reorganización. La Compañía Trasatlántica, por su parte, no podía sostener las cuatro líneas con la cantidad presupuestada como subvención, y, como el Estado no podía presupuestar más, ni ampliar el crédito, como se ha dicho, se intentaba modificar el sistema de auxilio haciéndolo más eficaz y económico.

La Compañía aceptó, por de pronto, la supresión provisional de las líneas 2 y 3, la última de las cuales será restablecida, aunque con menos frecuencia, ampliándose su recorrido y aumentándose el número de escalas en América.

Añade la otra nota que la Compañía Ibarra prestará sin subvención la casi totalidad de los servicios que prestaba la Trasatlántica, no tratándose, sin embargo, de favorecer a una compañía con perjuicio de otra, sino de defender los intereses del Estado durante un breve período de transición y hasta que la nueva organización de servicios quede establecida.

Respecto a los despidos de personal, se advierte que el gobierno obligará a la Compañía a cumplir los compromisos contraídos con sus empleados y obreros.

Como la ley establece que el cuatro por ciento de la subvención había de destinarse a crear instituciones benéficas de previsión para los empleados y obreros de la Compañía, si esta cumple esos compromisos y obligaciones nada se le reclamará.

Concluye la nota avisando que como se trata de una empresa particular, a ella deben dirigirse todas las demandas de los empleados y obreros que se crean perjudicados, las cuales seguirán su tramitación ordinaria, con arreglo a la legislación vigente en la materia.

ACTUALIDADES GRAFICAS.—Arriba: el príncipe Jorge de Inglaterra, que con motivo de cumplir en breve 30 años, será honrado por el rey con el título de duque de Edimburgo.—El explorador Hubert Wilkins, que intenta de nuevo hacer un viaje en submarino al Polo Norte. Debajo: el nuevo jefe del gobierno griego, M. Papanastasin, que ha sustituído a Venizelos en dicho cargo. El hidroavión gigante «Do X», al llegar a Alemania, de regreso de su vuelo trasatlántico.

INFORMACIONES DE LA ISLA

DESDE LA OROTAVA

Visita oficial a Izaña

Conforme anunciamos, el sábado último llegó a esta Villa el director general del Instituto Geográfico y Estadístico, don Honorato de Castro, acompañado de su distinguida señora esposa, del ingeniero geógrafo inspector, don José Galbis, y de don Pío Prta, jefe del centro regional meteorológico.

Seguidamente marcharon para Izaña con objeto de girar una visita de inspección a aquel Observatorio.

El señor Castro quedó altamente satisfecho de las excepcionales condiciones que reune Izaña, no sólo para trabajos meteorológicos, sino también para los astronómicos, por la pureza del cielo y transparencia de la atmósfera. En vista de ello piensa ampliar los estudios que se realizan en dicho establecimiento, montando secciones de astronomía y geofísica. También trata de que se haga una reparación de los deterioros que han sufrido todos los edificios, por efecto de las inclemencias del tiempo.

El funcionario del Observatorio, don Nemesio López Solá, obsequió a los ilustres visitantes con una animada y pintoresca fiesta regional, en la que se cantaron y bailaron los aires del país, demostrando aquéllos el verdadero agrado e interés que les produjo.

La señora esposa del director general quiso retratarse con el traje típico, para llevar en una fotografía el grato recuerdo de su estancia en Tenerife.

El domingo salieron de excursión al Teide, de la que regresarían ayer tarde a esta población, para continuar el viaje a esa capital, pero con el propósito de volver al Valle de la Orotava, cuyas bellezas ponderaron, llamando también su atención la profusión y variedad de flores que encontraron a su paso, y que aún en las casas más humildes veían en abundancia.

Solidaridad obrera

Con motivo de la muerte de un obrero, ocurrida el sábado último en el puerto de esa capital, no se trabajó el lunes en esta población ni en sus campos.

También el comercio cerró sus puertas a las doce de dicho día.

Agradecidos

Las amables palabras con que nos favorece LA PRENSA en el artículo «Labor de embellecimiento de la isla», publicado el domingo, satisfacen, más que al corresponsal, al tinerfeño, ya que ellas prestan gran prestigio y dan justo relieve a los ejemplos patrióticos de La Laguna y el Puerto de la Cruz, dignos de imitarse con todo entusiasmo.

También quedamos reconocidos a la autoridad local, por haber atendido con toda eficacia el ruego que nos permitimos formular en nuestra información del sábado.

Necrología

Anteayer dejó de existir en esta población la respetable señora doña Francisca Pérez, viuda de González, madre del alcalde de esta Villa, don Manuel González Pérez.

La muerte de la virtuosa señora ha sido muy sentida entre sus numerosas amistades.

Descanse en paz, y reciban sus hijos y demás apreciable familia, el testimonio de nuestra sincera condolencia.

CORRESPONSAL

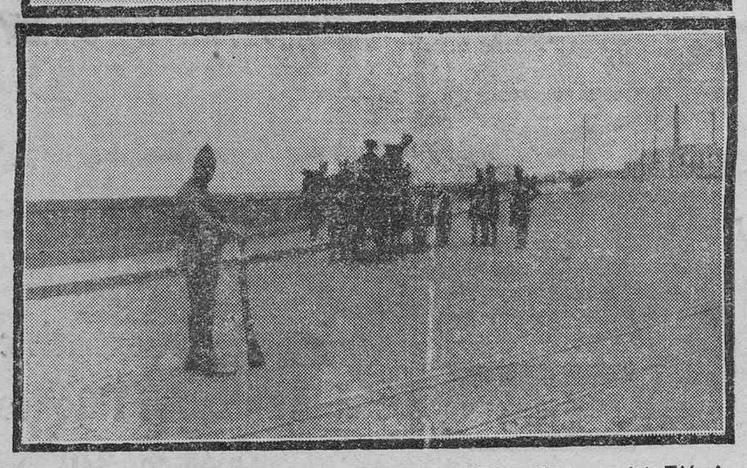

DE LA HUELGA GENERAL DEL LUNES.—Fuerzas del Ejército prestando servicios de vigilancia en la Avenida Marítima.—(Fotos Benítez).

Sangrienta reyerta en La Laguna

El lunes, poco después de las nueve y media de la noche, se inició una violenta discusión entre dos grupos de individuos que se encontraban en un café propiedad de don Antonio García Izquierdo, en la calle Tabares de Cala, La Laguna.

El origen parece que fué la oposición de algunos de dichos individuos a que cantara uno de los que últimamente habían entrado. Ante el giro que tomaba la cuestión, el dueño del establecimiento los echó a la calle, en la que luego comenzó una reyerta de la que resultaron los siguientes heridos:

Cristóbal Cabrera Pérez, que intervino solamente para separar a los que reñían, con una herida de arma blanca en el cuello, de pronóstico menos grave.

Manuel Núñez Mendoza, herido de arma blanca en la región escapular. Leve.

Daniel Expósito, contusiones en distintas partes del cuerpo.

Juan Rodríguez y Rodríguez, contusiones y erosiones, de carácter leve.

Nicolás Javier González, contusión en la cara.

Todos los heridos, después de curados, pasaron a sus domicilios.

La Guardia municipal procedió también a detener a varios de los contendientes, que ingresaron en el depósito municipal.

El Juzgado correspondiente instruye diligencias.

MUSA COMICA

Propiedad mal entendida

«El Tranvía es de todos»
así ha hecho constar
en un reciente anuncio
el Cabildo Insular.
¡Sí! «El Tranvía es de todos!»...
pero sería ridículo
que todos sean dueños
del citado vehículo.
¡Y eso es lo que sucede!
Van en él cada día
muchos que se han creído
ser dueños del tranvía.
Bastantes individuos,
con el coche cerrado,
fuman enormemente
¡hay ya quien se ha asfixiado!
Las mujeres campestres
siguiendo un raro intento
con cestos y paquetes
ocupan medio asiento.
Otros dicen a gritos
palabras mal sonantes.
En fin, que hay muchos dueños
usantes y abusantes.
Señores cobradores,
señores inspectores:
¡Ojo con los viajeros
un poco abusadores!
¡Bien dicho, lo que ha dicho
el Cabildo Insular!:
¡El Tranvía es de todos!...
¡¡Pero no hay que abusar!!...

NIJOTA

OJO.—Desde 12'00 pesetas zapatos para caballero; desde 8'50 pesetas, zapatos para señoras; sandalias, desde 2'50; gran surtido de zapatos y sandalias última novedad.—Vean precios y calidades en «El Zapato de Oro». Canales, 13.

UNA MUERTE SENTIDA

D. Antonio T. Valle

A consecuencia de repentina indisposición, en las primeras horas de la tarde de ayer dejó de existir en esta capital nuestro antiguo y excelente amigo, don Antonio T. Valle.

La dolorosa nueva cundió rápidamente por la ciudad, causando tristísima impresión entre las innumerables amistades con que contaba el finado.

El señor Valle, del Cuerpo de Administración militar, del que se retiró con el cargo de teniente coronel, hacía unos cincuenta años que residía en esta capital. En todo ese tiempo no cesó de demostrar el afecto que sentía por nuestro país, prestándole servicios muy valiosos desde las Corporaciones públicas y particulares, en las que dejó un grato recuerdo de su laboriosidad y celo por cuantos asuntos se le encomendaban.

Consejero durante varios años del Cabildo Insular, fué uno de los elementos más activos conque contó la Corporación en sus primeros tiempos, y hasta el cambio de régimen continuó colaborando en la vida pública, distinguiéndose por su labor perseverante y su deseo de cooperar a toda obra, empresa o iniciativa que redundara en bien de la isla.

Su gestión como Inspector de los Establecimientos benéficos merece consignarse como uno de los más meritorios empeños de voluntad, entusiasmo y constancia del señor Valle, que por tales servicios fué justamente recompensado con la Gran Cruz de Beneficencia, aparte de las pruebas de gratitud y simpatía que mereció de todo el personal de los Asilos durante su permanencia en dicho cargo.

Afiliado al partido liberal, fué siempre un leal amigo de los suyos y un entusiasta de los ideales democráticos.

En sus relaciones particulares deja también un gran vacío por sus dotes de caballerosidad y amable trato.

Sinceramente apenados por la pérdida de tan buen amigo, enviamos a sus afligidos familiares, y en particular a su hijo don Antonio, la expre-

* * *

El sepelio del señor Valle se verificará a las cinco de la tarde de hoy, y constituirá de seguro una sentida expresión del afecto que se le profesaba entre nosotros.

Reunión del Consejo de Enseñanza

Bajo la presidencia del señor García Otero, profesor de la Escuela Normal, continuó el lunes la sesión del Consejo provincial de Primera Enseñanza.

Asistieron las Inspectoras provinciales del Ramo, doña María Cid López y doña Susana Villavicencio; jefe de la Sección Administrativa, señor Pérez Zamora; don Rafael Gaviño del Bosque, de la Asociación del Magisterio libre de esta provincia; doña Felicidad González, maestra nacional, y don Francisco Delgado Herrera, secretario de la Corporación.

Licencias

Se concedieron licencias, por enfermedad, a los maestros don Pedro J. Jiménez Hinojosa, doña Teresa Saez, doña María C. Martínez Marquina y don José Fernández González.

Provisión de plazas

Se acordó proceder tan pronto haya solicitantes, a la provisión de las plazas de maestros vacantes en las escuelas nacionales de los pagos de "Ramírez" y "Cardal".

Creación de un grupo escolar

La Corporación acordó informar favorablemente a la Superioridad el expediente de creación de un grupo escolar en La Laguna.

También se acordó informar favorablemente a la Dirección general previo el informe del Consejo local de Enseñanza de Vilaflor, el expediente instruído a instancia de la Alcaldía de aquel Ayuntamiento, solicitando la exención total de aportaciones para la construcción de edificios destinados a escuelas en aquella localidad.

Nombramientos

Se adjudicaron provisionalmente a varios aspirantes que las habían solicitado las plazas de maestros vacantes en los Ayuntamientos de esta isla.

El general Ruiz Trillo

Según se nos informa, el lunes de la presente semana embarcó en Cádiz con dirección a esta capital, a donde es probable que llegue entre esta noche o mañana a primera hora, el excelentísimo señor General de División don Leopoldo Ruíz Trillo, que ejerce la Inspección General, siendo uno de los generales más cultos y de mayor prestigio de nuestro Ejército.

Su permanencia entre nosotros será de breves días, durante los cuales pasará revista de inspección a las diversas guarniciones de este archipiélago.

Acompaña al general Ruíz Trillo el jefe del Estado Mayor de la primera división, señor Nieves.

Ministerio de Cultura 2010

R. I. P.

EL EXCMO. E ILTMO. SEÑOR

Don Antonio Toribio Valle

Gran Cruz de la Orden Civil de Beneficencia; Comendador de la Orden de Carlos III; ex vicepresidente del Excmo. Cabildo Insular de Tenerife; ex consejero inspector de los Establecimientos insulares de Beneficencia; teniente coronel retirado del Cuerpo de Intervención.

HA FALLECIDO

Su hijo, don Antonio Toribio Rodríguez; su hermana política, doña Micaela Rodríguez Palazón; su sobrino, don José Toribio Rodríguez (ausente), y demás familiares:

Suplican a sus amistades encomienden su alma a Dios y asistan a la conducción del cadáver, que tendrá lugar en la tarde de hoy, y hora de las 5, desde la casa mortuoria, Fermín Galán, 37, al cementerio de San Rafael y San Roque; favor que agradecerán profundamente.

Santa Cruz de Tenerife, 15 de junio de 1932.

El duelo se despide frente al Hospital civil.—No se reparten esquelas.

EL SEÑOR

Don Juan Rasero Tirado

HA FALLECIDO

Su viuda, doña Ana Marín Gálvez y García; hermana, tíos, madre política (ausentes);

Ruegan a sus amistades se sirvan asistir a la conducción del cadáver, que tendrá lugar hoy, a las 6 de la tarde, desde la casa mortuoria, Bencomo, 12, al cementerio de esta ciudad; favor que agradecerán profundamente.

Laguna, 15 de junio de 1932.

Juicio por asesinato

El Fiscal pide dos penas de muerte

Para el día seis de julio próximo ha sido señalada la vista de la causa instruída en el Juzgado de Granadilla, contra Antonio Delgado González y Urbano Pérez y Pérez (a) «Urbanito», por el delito de asesinato.

Dichos individuos, en la noche del 31 de octubre de 1930, dieron muerte disparándole tres tiros y golpeándole con un hacha, al anciano Francisco Delgado Marrero, que moraba en una cueva sita en el «Riachuelo», de la Villa de Arico.

El Ministerio Fiscal, en sus conclusiones provisionales, pide para los procesados la pena de muerte.

La defensa de Antonio González estará a cargo del letrado señor Ballester, y la de Urbano Pérez, a cargo del señor Schwartz (don José).

[illegible] abogado señor López de Vega.

La vista se celebrará ante el Tribunal del Jurado, en un alarde extraordinario.

DEL CABILDO

Propuesta de ascenso

Ha sido propuesto para el ascenso el oficial mayor del Cabildo Insular de Tenerife, en funciones de secretario, con carácter accidental, don Ricardo de Armas y Miranda.

Los capellanes de los Asilos

El interventor de fondos del Cabildo ha formulado una moción a la Corporación proponiendo se declare excedentes forzosos en sus destinos a los capellanes de los Establecimientos insulares de Beneficencia de esta capital, La Laguna y la Orotava.

Construcción de una pista

Suscrito por numerosos vecinos del pueblo del Tanque se ha presentado un amplio escrito en el Cabildo Insular en el que se solicita la construcción de una pista en dicha localidad, para facilitar el tránsito de los productos de la misma a los centros de consumo.

Propuesta de nombramiento

Por la oficina gestora del impuesto de cédulas personales se ha propuesto a don Benjamín Padrón para el cargo de auxiliar de dichas oficinas.

Del Tranvía

Por la Dirección facultativa de los Tranvías eléctricos insulares se ha elevado a la Corporación inventario del mismo, así como también de los bienes inmuebles y demás efectos pertenecientes a dicho servicio.

También, y por Intervención, se ha elevado a la Comisión Gestora, el balance de saldos de la explotación del servicio de Tranvías, que arroja pérdidas.

Reunión suspendida

Por falta de número de señores consejeros se suspendió la sesión ordinaria de la Comisión Gestora del Cabildo anunciada para ayer.

Federación Obrera

SINDICATO DE ELECTRICIDAD, AGUA Y GAS

Ponemos en conocimiento de los compañeros afiliados a este Sindicato, que hoy, día 15, a las 6 de la tarde, se celebrará junta general, con arreglo a la siguiente

ORDEN DEL DIA

1.—Lectura del acta anterior.

2.—Tratar del conflicto de marineros y fogoneros, y solidaridad que se les ha de prestar.

3.—Intereses generales del Sindicato.

4.—Manifestaciones de los compañeros.

Por ser asuntos interesantísimos los que se ha nde tratar, rogamos la mayor asistencia a la hora en punto.

Santa Cruz de Tenerife, 15 de junio de 1932.—LA DIRECTIVA.

Asociación de patronos de material y oficios de la construcción

Se convoca a junta general para hoy, 15, a las 17 horas, en el domicilio social, Puerta Canseco, 60, para tratar del conflicto planteado a los fabricantes de mosaicos, y de comunicaciones recibidas de la Federación Obrera.

Se encarece la puntual asistencia de todos los afiliados.

La Junta directiva.

Para el embellecimiento de la Vega de La Laguna

Carta del señor Serra

Sr. Don Marcos Pérez.

Mi querido amigo: Oportunísima la iniciativa y de franco éxito. Sea enhorabuena.

Por tú conducto envío para ese fin mi modesto donativo.

[illegible] admirable Vega Lagunera, cuantas veces te he evocado viendo ponerse el sol en horizontes de otros continentes, en mis correrías por el mundo!

Te abraza tu viejo amigo,

El Indolente.

Santa Cruz, 11-6-32.

* * *

Ignoro si es señor de horca y cuchillo;
Sé que es leal amigo y tan valiente,
que él sólo defendió bravo y vehemente,
un célebre e histórico castillo.

Deslumbra su apellido, por el brillo
que dióle Moratín, digno ascendiente;
Emilio, en cambio, peca de «indolente»
y cede ante el poder de Angel Carrillo.

Pues bien, Leoncio amigo, con más tretas
en este lance, tuve la fortuna
de sacarle a Emilito esas pesetas,

para que usted remita a La Laguna;
son veinticinco, justas y completas;
le ruego no se quede con ninguna.

M. P.

NO ADQUIERA SU COCHE HASTA QUE VEA EL NUEVO "FORD" DE 8 HP.

NOTAS DE SOCIEDAD

Viajeros

Ha hecho viaje a Madrid el profesor de la Escuela Náutica, don Leopoldo Renshaw, al que acompaña su señora esposa, la profesora de la Normal de Maestras, doña Isidra Ruiz Ochoa.

—Han llegado de la Península doña Margarita Fernández, don Vicente Alcáraz, doña Petra Santana, don F. Melián, don Federico Fajardo y don Félix Parra.

—De Las Palmas han llegado don José Brosa, don Luis Corujo y señora, don Pedro Acevedo, don Juan Aguado, don José Folgueras, don José Morales y don Eusebio Reyes.

—Ha hecho viaje a la Península don Ricardo Pereira.

—Han llegado de la Península los estudiantes don Luis Gabarda Díaz y don Manuel Parejo.

—Han marchado a Las Palmas don Jerónimo Rivas, don Bartolomé Gómez y señora, doña Gracia Expósito, don Pedro Trujillo y señora, don Luis Ley, don Gregorio Hidalgo, Mr. Chalmers, don Ramón González, don Jaime Mulet y doña Josefa Naranjo.

—Ha hecho viaje a la Península el ex-concejal de este Ayuntamiento, don Felipe P. Ravina.

—Anoche hicieron viaje a Las Palmas don Ramón González, don Jaime Mulet, doña Josefa Naranjo, don Antonio Acosta, Mr. Shre, don Francisco López, don José María Bofill, don Juan Erra, don Francisco Escuder, doña Isabel Fragoso, don Gabriel Mejías, doña Dominga Díaz y doña Carmen Ordóñez.

—Han llegado de Las Palmas don Pedro Martínez, don Manuel Naranjo, don Luis Suárez, don Juan Lliso, don Justo Aguiar, don Ernesto Rizo, don José Delgado, don Pedro Rodrígués y don Francisco Herrera.

—Ayer hicieron viaje a la Península don Jesús Esteban Rollan y don Santiago Fernández.

En honor de don Honorato de Castro

Con motivo de hallarse en esta capital el Director general de Estadística, don Honorato de Castro, el Directorio del Partido Republicano Tinerfeño le obsequiará hoy con una comida.

Por las noticias que tenemos, el número de comensales será crecido, dado el interés que existe entre los elementos republicanos por asistir al citado acto.

Estudiantes

Con notas de sobresaliente ha terminado el primer año del Bachillerato, el niño Julio Fernaud Pérez.

—Con brillantes notas ha terminado el segundo año del Bachillerato el alumno, Emilio Pereira Rodríguez.

—Con brillantes notas ha aprobado todas las asignaturas del primer año del Bachillerato, la niña María Antonieta González Cruz, hija de nuestro estimado amigo, don Adolfo González Rivero.

—Ha aprobado con brillantes notas el primer año del Bachillerato, el aprovechado alumno, don José Ramírez Marrero.

—La señorita Nati Castelo Biedma, hija del doctor en Medicina y Farmacéutico, don Ricardo Castelo, ha terminado con brillantez el cuarto año del Bachillerato.

—También ha aprobado asignaturas del segundo año del Bachillerato, el niño Rafael Castelo.

—Ha terminado el sexto año del Bachillerato, obteniendo en todas las asignaturas la calificación de sobresaliente, el joven y aprovechado estudiante, don Juan de la Rosa Núñez.

Natalicios

Ha dado a luz una niña la señora esposa de nuestro joven amigo, don Domingo Ojeda Zamorano.

—En Tacoronte ha dado a luz con toda felicidad un niño, la señora esposa de nuestro estimado amigo, don Gustavo Castro Martín.

Enfermos

Con bastante éxito ha sido operada por el doctor don Juan Rodríguez López la señora doña Nieves San Luis, esposa de don Rucaden Castro.

Celebramos la mejoría de la enferma.

Necrología

Ha dejado de existir en esta capital la apreciable señora doña Julia Polo Azpeitia, viuda de Fernández, que por sus virtudes y bellas prendas de carácter gozaba entre sus numerosas amistades de la mayor estimación.

Al sepelio de la finada, que se efectuó ayer tarde, asistió numerosa concurrencia, exteriorizándose el sentimiento producido por su muerte.

A su hijo, don Jesús Fernández Polo, oficial del Banco de España y estimado amigo nuestro, así como a sus demás familiares, hacemos presente nuestra sincera condolencia.

—Ha fallecido en esta capital, don José Núñez Guerra, padre de nuestro estimado amigo el conserje de la Juventud Republicana, don Francisco Núñez, a quien enviamos nuestro sentido pésame, que hacemos extensivo a los demás familiares.

DE LOS PUEBLOS

GUAMASA

De sociedad

Ha llegado de la Península, después de terminar con brillantes notas el primero y segundo año de la carrera de Medicina el joven practicante don Teodoro Alvarez Martín, hijo de nuestro estimado amigo don Lázaro Alvarez Pérez.

—Desde hace días se halla enfermo el joven don Adolfo Hernández Abad y Fernández del Castillo, al que deseamos pronta mejoría.

—Ha dado a luz una niña la joven esposa de don Rafael Rodríguez Afonso.

Comisión Gestora del Hospital Militar

de Santa Cruz de Tenerife

El día 20 de junio actual, a las once y treinta horas, se reunirá la Comisión Gestora del Hospital Militar de esta plaza, en el Regimiento de Infantería número 37, con el fin de adquirir los artículos necesarios para el consumo de dicho Hospital en el mes de julio próximo.

Los señores comerciantes de esta localidad, que deseen presentar ofertas para la referida, lo verificarán con arreglo a las condiciones que han regido en compras anteriores y que están expuestas al público en las Oficinas de Administración del referido Hospital, todos los días laborables, de las nueve a las doce horas.

Santa Cruz de Tenerife, 13 de junio de 1932.—El Teniente Secretario, **Rafael López Mora**.—Visto Bueno, el Coronel Presidente, **Diego Vega Montes de Oca**

¡MADRES!

La antigua y acreditada

DENTICINA

Viuda de Pablo Fernández Izquierdo cura a los niños todos los trastornos de la dentición.

Caja con 18 papeles, 1'50.

Bazar Colón - Medias de 3'50

Acaba de llegar una nueva remesa de estas **CELEBRES MEDIAS** en todas las tonalidades. Con este motivo se permite observar el **BAZAR COLON** que estas **CELEBRES MEDIAS DE 3'50** se venden en todo Tenerife únicamente en este establecimiento, por ser de fabricación exclusiva para el mismo y sin que por lo tanto ningún otro comercio pueda tenerlas.

Bazar Colón. ~ Santa Cruz - Laguna

GRANDES ALMACENES

"Muebles Benlloch"

(NOMBRE REGISTRADO)

Santa Cruz de Tenerife, Frente Plaza Weyler — Las Palmas, Triana, 81 — Santa Cruz de la Palma, O'Daly, 2

Propietario: MANUEL GONZALEZ GONZALEZ.

Precios de fabricante a comprador.—Amplias exposiciones en primero y segundo piso.—Luchamos contra toda competencia.

Muebles de todas calidades, desde lo más barato hasta lo de precio más elevado.—Centenares de modelos de alcobas, Comedores, Sillerías, Despachos, estilos Cubista, Renacimiento, Jacobean, Vibenbuar, etc.—Camas de metal y todas clases de muebles en piezas sueltas.

SERVICIO A DOMICILIO

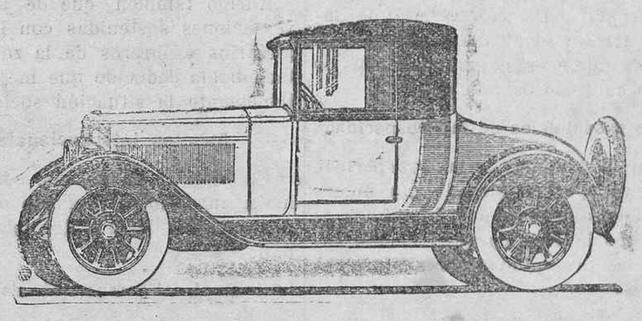

FIAT 514

EL "FIAT" 514 Es el coche utilitario por excelencia, que con sus dotes de vivacidad, de regularidad y, en fin, de perfección mecánico y estética, ha obtenido un éxito mundial; se presenta, después de un año de su aparición, en una gama completa y admirable de carrocería, en la que han sido mejorados y, por lo tanto, más cómodos, los asientos anteriores y posteriores. Con el fin de hacerle aún más universal, este coche utilitario que satisface también a los automovilistas más refinados, ha sido ahora creados, además de los tipos ya conocidos, tres nuevas carrocerías extra-lujo, con dos ruedas de recambio convenientemente encajadas en los guardabarros anteriores y con porta equipaje en la parte posterior.

PRECIOS SIN COMPETENCIA — **SALON EXPOSICION:**

Alberto Camacho — Dr. COMENGE, NUMERO 11. SANTA CRUZ DE TENERIFE

"Ortopedia Moderna"

VALENTIN SANZ, 21 (ALTOS) — Santa Cruz de Tenerife (CANARIAS)
A CARGO DE DON FRANCISCO PRATS BERGADA

BRAGUEROS para hernia sencilla, doble, enginal, escrutal, umbilical, interior. De acero flexible, de acero rígido, en tejido elástico, en combinación de los dos componentes, de celuloide.

Modelos de mínima mediana y máxima resistencia.

CONTENTIVOS ABDOMINALES. (Fajas) para uso habitual, medical, curativa, embarazo normal, intestinal uterina, riñón móvil, colostomia, apendicitis, adelgazar, después del parto.

ENDEREZADORES para evitar el vicio de ir encorvado.

CORSES MECANICOS para mal de «pot», desviación inicial, escoliosis, cifosis, lordosis.

BRAZOS HUMANOS para amputación antebrazo y brazo.

PIERNAS HUMANAS para amputación de muslo y pierna.

PIERNAS PILON

Aparatos para desviación miembro inferior completo y ambos miembros y para desviación pierna y ampas piernas.

APLANA OREJAS

Aparato corrector de narices.

AURICULARES PARA SORDOS

Medias elásticas para varices en seda, hilo y algodón.

NOTA.—Todos mis aparatos se confeccionan «ad hoc» según medidas y siempre siguiendo las indicaciones de los señores médicos.

OTRA.—Garantizo la perfección y buenos materiales empleados en todos los trabajos de mi casa, al extremo que ninguna casa nacional ni extranjera pueden superarlos, así como los precios reducidos, pues están calculados bajo el punto de vista humanitario.

Tintorería «París»

Casa fundada en 1908

Talleres: Igualdad núm. 4, y Libertad número 3 (frente a la Plaza de Toros)
Sucursal: Fermín Galán, núm. 32

Ursa

Lubrificación Científica e Ideal de los Motores Diesel y Semi-Diesel

Viscosidad Apropiada Según la Potencia del Motor

TEXACO — MARCA REGISTRADA

Ursa-Ursa Heavy y E. Heavy-No Deja residuos Gomosos Ni De Carbón

Pruébelo y No Querrá Usar Otro

Manufacturado por The Texas Company New York (U. S. U.)

Importador exclusivo: Eufemiano Fuentes Teléfono 370

Perforadoras Compresores Motores Diesel Bombas

NUEVA PROPOSICION DE COMPRESORES ACCIONADOS POR MOTORES DIESEL A PRECIOS REDUCIDOS

Ingersoll-Rand

REPRESENTANTE:

Félix de la Cruz - Tenerife

SERVICIO TECNICO — STOCK COMPLETO

Ministerio de Cultura 2010

EMPRESAS DE AGUAS

COMUNIDAD «FUENTE NUEVA»
VICTORIA DE ACENTEJO

Por la presente se convoca a los señores partícipes de esta Comunidad, para que concurran a la Junta general extraordinaria que ha de celebrarse el próximo domingo, día 19 a la hora de las 13 (una de la tarde) en la casa habitación de don José Martín González, sita en el Puente de Hierro, al objeto de tratar de la siguiente

ORDEN DEL DIA

1.—Adquirir en compra un trozo de terreno para depositar los escombros resultantes de los trabajos de perforación en nuestra galería.

2.—Acordar lo que proceda acerca de los morosos.

3.—Cambiar, si se estimase oportuno, el domicilio de esta Comunidad.

4.—Manifestaciones de los señores partícipes.

5.—Presentación y aprobación de cuentas del ejercicio económico de 1931.

Victoria de Acentejo, 13 de junio de 1932. El presidente, **E. Báez.**—El secretario, **Miguel González Pérez**

Nota.—Si llegada la hora señalada no pudiese celebrarse esta Junta por no haber número suficiente de partícipes, se hará una hora más tarde con el número que asista.

COMUNIDAD «SALTO DEL CUERVO»

Por la presente se cita de segunda convocatoria a los señores partícipes de esta Comunidad a Junta general extraordinaria que tendrá lugar el día 19 de este mismo mes, a las catorce horas (dos de la tarde), en los claustros del Ayuntamiento de Icod.

Por no haberse reunido número suficiente a la Junta que se celebró el día 5 del corriente sobre la siguiente

ORDEN DEL DIA

1.—Reforma de algunos artículos del Reglamento.

2.—Acordar las Bases que han de tomarse para la próxima subasta de perforación.

3.—Manifestaciones de los señores socios.

Ciudad de Icod, 8 de junio de 1932.—El secretario, **Juan Martín y Martín.**—Visto Bueno, el presidente, **Hermenegildo Luis Mascareño**

COMUNIDAD «EL DURAZNO»

Se convoca a los señores que integran esta Comunidad, a una reunión de Junta general extraordinaria, que se celebrará el próximo día 19 del actual, a las quince horas en el local comunal, San Pedro Arriba número 19, al objeto de tratar los siguientes particulares:

1.—Propuesta de la Junta Directiva de confeccionar un nuevo Adulamiento de las aguas con vigencia al primero de julio próximo.

2.—Dar cuenta de las gestiones realizadas para la prosecución de los trabajos de la galería.

3.—Manifestaciones de los señores concurrentes.

Villa de Güímar, 14 de junio de 1932.—El presidente, **Antonio Avila Castillo**

COMUNIDAD DE EXPLOTACION DE AGUAS «EL ESPIGON»

Por la presente se pone en conocimiento de los señores que a continuación se relacionan que tienen un plazo de 8 días para hacer efectivos sus atrasos al cobrador de esta Comunidad, terminado el cual se procederá con arreglo a lo que dispone el artículo 4 del Reglamento:

Sebastián Zamorano.

Antonio González (por ignorado domicilio).

Arafo, 12 de junio de 1932.—El secretario, **Rodríguez Lecuona.**—El presidente, **Graciliano Hernández.**

COMUNIDAD «CHACORCHE»

Por la presente se convoca, a solicitud de diez accionistas, a una Junta general extraordinaria a todos los partícipes de esta Comunidad, a las diez horas del día 19 del actual en el local del Teatro Cine, con arreglo a la siguiente

ORDEN DEL DIA

1.—Condonación de los recargos impuestos a los morosos.

2.—Nombramiento de cobrador en Santa Cruz.

3.—Modificación del artículo séptimo de los Estatutos en el sentido de suprimir el excesivo recargo que establece.

4.—Comprobar si la modificación de los Estatutos se ha efectuado de acuerdo con el artículo 38.

5.—Recabar la domiciliación de la Comunidad en Santa Cruz.

6.—Dar cuenta del estado de los acueductos.

7.—Manifestación de los señores asistentes.

Guímar, 11 de junio de 1932.—El secretario, **A. Gómez Ramos.**—El presidente, **Antonio Avila**

Nota.—Si a la hora señalada no hubiese número suficiente de socios para tomar acuerdo, se celebrará en segunda convocatoria una hora más tarde.

COMUNIDAD «EL DURAZNO»

Se pone en conocimiento de los señores propietarios de las aguas de esta Comunidad que, en el supuesto de que en la próxima reunión de la Junta general se acordare confeccionar un nuevo reparto de las mismas, deben, sin pérdida de tiempo, dirigirse antes del día 25 del presente mes al señor Secretario, calle de San Pedro Arriba número 10, solicitando las modificaciones que deseen introducir en el aprovechamiento, para si ello entrare en las normas de esta clase de trabajos ser complacidos.

Villa de Güímar, 14 de junio de 1932.—El presidente, **Antonio Avila Castillo**

LE INTERESA ESPERAR A QUE LE PRESENTEMOS MUY EN BREVE EL NUEVO "FORD" DE 8 H. P., ANTES DE DECIDIR LA COMPRA DE SU COCHE

INFORMACIONES LOCALES

DE LOS SUCESOS DEL MUELLE

La huelga general del domingo y lunes.—Pequeños incidentes. Se restablece la normalidad en la población

LOS PROTAGONISTAS DEL SUCESO DEL SABADO. — A las izquierda, José Dorta Plasencia, conocido por Manuel Negrín, que resultó muerto por el listero de la Patronal, José Gutiérrez (a la derecha).

Partes de la policía

El sábado compareció en la Comisaría de Vigilancia el obrero Domingo Quintero y Quintero, de 38 años de edad, denunciando que al ser nombrado para las faenas de descarga del vapor correo "Gomera" fué coaccionado por un grupo de obreros, que le amenazaron, lo mismo que a un grupo de compañeros suyos, y que en vista de ello se vió obligado a abandonar el trabajo al igual que hicieron otros trabajadores.

—Ha sido puesta a disposición del Juzgado, Carmen V. Santana, domiciliada en la calle de Pescadores, por resistencia a un agente de Seguridad con motivo de requerirla éste para que compareciese en la Comisaría de Vigilancia para asuntos relacionados con los sucesos del puerto.

En el muelle

En la tarde del domingo se continuaron las operaciones de carga y descarga en el vapor "Poeta Arolas".

En los primeros momentos realizaban estas operaciones 22 operarios pertenecientes a la Unión General de Trabajadores.

En la mañana de dicho día trabajaban tan sólo veinte obreros, aumentándose este número posteriormente en dos, con objeto de apresurar las operaciones.

El resto de los vapores que se hallaban atracados al muelle dique del sur, no realizaron operaciones.

En el vapor "Escolano" realizaron las faenas veinte operarios de la Unión General.

Varios incidentes

El domingo se produjo un incidente en la Alameda de la Libertad, con motivo de negarse un grupo de mozalbetes a pagar el importe de las sillas.

Otro grupo se estacionó alrededor del kiosko de la música, pidiendo a gritos se suspendiera el concierto.

Intervinieron varios números de Seguridad, que detuvo a cuatro de los más exaltados.

El concierto fué suspendido.

Varias detenciones.—Coacciones y cacheos

Por ejercer coacción en el Mercado, interrumpiendo la cola formada frente a la panadería del señor Alvarez para abastecimiento de pan, fué detenido por los guardias de Seguridad, Eduardo Almenara Supo, de 18 años de edad, domiciliado en el barrio de La Alegría.

También fueron detenidos Pedro Torres Acosta, de 40 años de edad, casado, con domicilio en esta capital, y Julián Hernández de Arvelo, de 37, natural de La Laguna y domiciliado en la Cuesta de Piedra, que se dedicaban a coaccionar a varios comerciantes de la Plaza de la Constitución para que cerraran sus establecimientos; Juan Díaz Abreu, a quién se le encontró una herramienta llamada "llave de pugilato", y Marcos Pérez Rivero y Bonifacio Trujillo Martín, por resistencia a las órdenes de los agentes de la autoridad.

Por la policía gubernativa fué puesto a disposición del Juzgado de Instrucción, Antonio Fumero de la Rosa, que al ser cacheado por los agentes se le encontró en un bolsillo una pistola "Browning", para cuyo uso carecía de licencia.

Precauciones

Durante el domingo y el lunes continuaron las precauciones en toda la ciudad.

Fuerzas de Infantería, de Ingenieros y de Artillería se estacionaron en los lugares estratégicos de la ciudad, así como también frente al local de la Unión general de Trabajadores y a la entrada del muelle.

La Guardia civil de Caballería presta servicios de vigilancia en el puerto.

También las fuerzas de Seguridad patrullan por la población, estableciendo retenes en diversos puntos de la ciudad.

Otra detención

La policía detuvo a las seis de la tarde del lunes a un individuo que se dedicaba a recorrer la población en motocicleta, llevando órdenes a los obreros.

El detenido, interrogado convenientemente por el comisario-jefe, don Manuel Araguas, quedó a disposición del Juzgado.

La manifestación

A las tres de la tarde se formó la manifestación en la Plaza de la Paz, dirigiendo la palabra a los obreros el señor Sola, que recomendó orden a los manifestantes.

Se calcula el número de manifestantes en unos mil quinientos.

Formaban parte de la manifestación las banderas de la Federación Obrera de esta capital, y varios Sindicatos, y la de la Federación Obrera de La Laguna.

Enviaron coronas los gremios de Mozos y Cocineros, Carga blanca, Oficios Varios; Marineros, Fogoneros y similares, Albañiles y similares, una muy grande de la Federación de esta capital y otra de la de La Laguna.

También sobresalió una corona confeccionada por Adela Delgado Santana, que ésta presentó en la Federación acompañada por Juan González Gutiérrez, Carolina Altobien Monzón y Pablo Rodríguez Silva.

La manifestación bajó por la Rambla de Pulido hasta la Plaza de Weyler, y desde allí se dirigió por el puente de Galcerán y calle de San Sebastián hasta el paseo de las Asuncionistas, siguiendo al cementerio de Santa Lastenia.

A las cinco y media, de regreso del cementerio, se disolvieron pacíficamente los manifestantes en las Asuncionistas, sin que se produjeran incidentes.

Los comercios cerraron sus puertas al paso de la manifestación.

Fuerzas de Seguridad y de Vigilancia prestaron servicios de vigilancia durante la manifestación, sin que se produjeran incidentes.

Más detenciones

La policía gubernativa detuvo ayer tarde a Pedro González, de 30 años de edad, soltero, de oficio desconocido, por dirigir insultos y ofensas graves a la Guardia civil que prestaba servicio de vigilancia en el muelle.

El detenido pasó a los calabozos del Gobierno civil, a disposición de la autoridad.

Las operaciones del puerto

Ayer, a la una de la tarde, se nombraron 35 hombres para efectuar las operaciones del buque noruego "Bañaderos", a la consignación de los señores Rodríguez López.

De estos treinta y cinco obreros se retiraron más tarde 33, alegando que no transbordarían a dicho buque la fruta que conducían los vapores fruteros "Colón" y "Guanche", a la consignación de la misma Casa.

Estos buques quedaron atracados al "Bañaderos", en espera de transbordar al primero el cargamento de frutos que conducían de otros puertos de las islas.

En el vapor correo interinsular "Gomera", de la consignación de la casa de Manuel Cruz, trabajan nueve hombres de mar y once de tierra, realizándose las operaciones de carga y descarga con toda normalidad.

El vapor de la Compañía Trasmediterránea, "Escolano", efectuó ayer operaciones de carga y descarga, saliendo anoche a las doce para Las Palmas, Cádiz y Norte de España, conduciendo frutos del país.

El vapor inglés "Red Sea" se halla descargando cereales para el comercio de esta plaza.

Trabajadores que se retiran del muelle

Ayer se retiraron del muelle los obreros del Sindicato Marítimo de Carga y Descarga afiliados a la Federación Obrera de esta capital.

En vista de la actitud de estos obreros, negándose a hacer operaciones de cualquier género, se continuó llamando por la lista de la Bolsa de Trabajo, presentándose otros operarios.

Procedentes de varios pueblos del interior de la isla han comenzado a trabajar en las operaciones del muelle doscientos obreros, reanudándose las operaciones suspendidas en los buques.

De Güímar llegaron en varios camiones numerosos trabajadores, custodiándoles durante el trayecto, hasta el muelle, fuerzas de la Benemérita.

La Guardia civil presta servicio de vigilancia, sin que se haya producido el menor incidente.

La actuación de la policía

Con motivo del suceso desarrollado en la noche del sábado en el puerto, ha sido elogiada en general la prudente actuación del inspector de policía, don Julio López Contreras, y de los agentes don Francisco Cabrera, don Rafael González, don Luis Lamata, don Gregorio Vara Otero, don Nestavo Martín, don Germán Hernández, don Pablo Casado y don Enrique Jiménez y Jiménez.

También ha sido muy elogiada la intervención de las fuerzas de Seguridad, al mando del teniente-jefe, señor Gisbal.

La conducta de ambos Cuerpos en tales incidentes ha dado lugar a que numerosas personas de marcada significación de esta ciudad les hayan expresado su felicitación por el acierto con que procedieron en circunstancias tan delicadas.

Intentan incendiar un camión

A las siete y media de la tarde de ayer los obreros que se hallaban estacionados en la balaustrada de la acera de la Avenida Marítima, frente a la explanada del muelle, intentaron incendiar el camión núm. 630, propiedad del Sindicato Agrícola del Norte de Tenerife, que guiaba el chófer Felipe Gutiérrez, natural de la Victoria.

Los autores del hecho arrojaron sobre el cargamento de plátanos que transportaba el citado camión, un trapo impregnado de gasolina.

El mismo chófer sofocó el incendio, evitando que el suceso revistiera mayor importancia.

Los autores del hecho se dieron seguidamente a la fuga, sin que pudieran ser detenidos.

En el lugar del suceso se reunieron algunos números de la Guardia civil y Seguridad.

No hubo que lamentar pérdia alguna.

Ultimas noticias

Los agentes de Vigilancia, señores Lamata y Jiménez, de servicio en el puerto, comunicaron en la Comisaría que a la hora de hacerse ayer tarde el nombramiento de personal no se presentó ningún obrero de la Sociedad Marítima de Carga y Descarga.

Durante toda la noche se trabajó en las operaciones del vapor "Bañaderos", que ha cargado gran cantidad de fruta para Dieppe.

No ha habido que lamentar ningún nuevo incidente.

Manifestaciones del gobernador civil

El gobernador civil, señor Rubio Carrión hizo ayer las siguientes manifestaciones a los periodistas:

Los obreros de la Confederación Nacional del Trabajo siguen no queriendo trabajar más que con los de su misma Asociación, y como esto no es posible, digan ustedes que la primera autoridad no puede obligar a que todos piensen como ellos.

Las faenas del puerto no pueden continuar eternamente paralizadas y sabido es que se les está dando trabajo a todos aquéllos que figuran en la lista de parados de la Bolsa, así como a los que se inscriban nuevamente y quieran realizar labores de tal índole.

Dijo el señor Rubio Carrión que los dueños de las mercancías están dispuestos a trabajar en el muelle antes que abandonar las operaciones del muelle, que representan la riqueza de la isla.

Ya advertí a su debido tiempo—añadió—, que habiendo recabado del Comandante de Marina que pudieran embarcar las tripulaciones que abandonaron el trabajo, a pesar de estar procesadas, dejaban solamente sin hacerlo de momento aquellos marinos que fueron sustituídos por nuevo personal y con contrato firmado, porque de esta forma el conflicto solo se hubiera reducido a unos cuarenta y cinco hombres, y entonces la solución hubiese tenido fácil arreglo, no así quedando todos desembarcados, ya que a medida que el tiempo pasa es mayor el número de dotaciones que los armadores se ven en la imprescindible necesidad de contratar.

Manifestó por último la primera autoridad civil, que aunque ya lo presentía, le sirvió de verdadero agrado el orden en que se llevó a cabo la manifestación de ayer, elogiando de paso a la comisión encargada de su organización, por haber cumplido íntegramente sus instrucciones.

Vigilancia en la bahía

Por disposición del comandante militar de Marina de esta provincia, don José Montero Ríos, se ha montado un servicio de vigilancia nocturna en el interior y exterior de la bahía.

Realizan este servicio fuerzas de marinería afectas a esta Comandancia.

Por la autoridad de Marina se ha solicitado del vice-almirante-jefe de la Base naval principal de Cádiz ordene zarpe para este puerto el cañonero "Cánovas del Castillo", de apostadero en aguas del archipiélago, para coadyuvar con las fuerzas de la Comandancia en los servicios de vigilancia del puerto.

Huelga de panaderos

El Sindicato de panaderos ha enviado una nota al gobernador civil, anunciándole que declararán la huelga mañana, jueves, por solidaridad con los marineros y fogoneros desenrolados de los buques fruteros de cabotaje.

El señor Rubio Carrión ha cambiado impresiones con el comandante militar de Canarias a fín de que la población esté abastecida en todo momento.

Otros detalles

Ayer estuvo en el Gobierno civil una comisión de la Patronal de Consignatarios de buques, dando cuenta a la primera autoridad de la retirada voluntaria de los obreros afectos a la C. N. T. de las faenas del muelle.

Por acuerdo de la Patronal se ha establecido un turno de consignatarios para resolver sobre el terreno las cuestiones que se susciten en el muelle.

Por orden del gobernador, la Guardia civil custodia estrechamente los camiones que llegan a esta capital del interior de la isla transportando fruta para embarcar por nuestro puerto.

Fuerzas del Ejército prestaron ayer servicio de vigilancia en la carretera de La Laguna.

También por fuerzas del Ejército se prestó anoche servicio en el muelle y en los lugares estratégicos de la población.

La suspensión de los periódicos

El domingo recibimos la siguiente comunicación del Gremio de Artes Gráficas:

"Señor: En Asamblea general celebrada en el día de hoy por el Gremio de Artes Gráficas, se tomó el acuerdo unánime de solidarizarnos con la decisión tomada por la Federación Obrera de elevar a cabo un paro de cuarenta y ocho horas en señal de protesta por los luctuosos sucesos del sábado, y con tal motivo comunicamos a usted que éste acuerdo se hace extensivo a los talleres editores de periódicos, suprimiéndose, por tanto, la edición del lunes del periódico "La Tarde" y las ediciones de la mañana del martes, éstas en virtud de que, debiendo haber comenzado el paro a las 12 de la noche del sábado, nuestros obreros los confeccionaron para que sirviera de orientación a la opinión pública respecto a dichos sucesos y para no ocasionarles perjuicio alguno.

Viva Ud. muchos años.

Santa Cruz de Tenerife, 12 de junio de 1932.—El Presidente, **F. Sigú.**"

* * *

En virtud de este acuerdo del personal de Artes Gráficas nos fué imposible publicar nuestra edición de ayer.

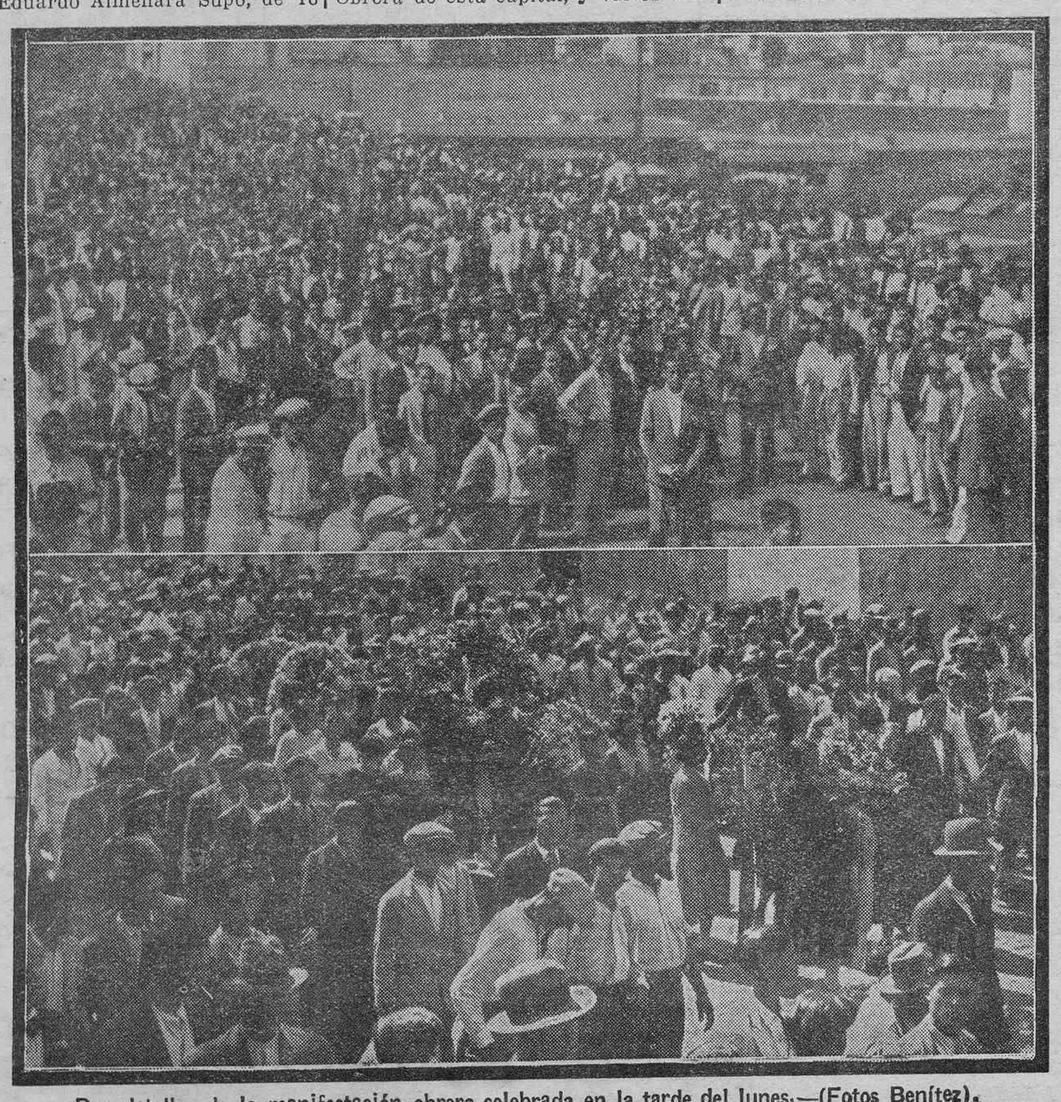

Dos detalles de la manifestación obrera celebrada en la tarde del lunes.—(Fotos Benítez).

Ayuntamiento de Tacoronte

Subasta de productos forestales

Por el presente se pone en conocimiento de aquellos a quienes pueda interesar que el próximo día 20, a las diez de la mañana, tendrá lugar en este Ayuntamiento, la subasta de 7.000 latas para tomates y 5.000 horquetillas para viña, por el precio de 550 pesetas. Las condiciones para la misma están expuestas en la secretaría de esta Corporación.

El Secretario.—**L. de la Rosa**

CON LAS PINTURAS

DEKA

podrá usted fácilmente conseguir trabajos inimitables en todo género de tejidos, y bellas imitaciones que superan al mejor bordado para vestidos, almohadones, sombreros, ropa blanca y diferentes adornos, que pueden ser lavados sin que el colorido de estas excelentes pinturas pierda en lo más mínimo.

PINTURAS DEKA.—Alcalá 124. Madrid.

Solicito representantes exclusivos.

Cámara Oficial de Comerico Industria y Navegación

AVISO

Para una información abierta por esta Cámara Oficial, y con objeto de formular una enérgica protesta con motivo de las quejas recibidas por los escandalosos robos habidos en las mercancías del vapor «Ciudad de Sevilla», trasbordadas del puerto de Las Palmas por el vapor interinsular «Hierro», el día 7 del actual, se ruega a todos los señores comerciantes e industriales, perjudicados con tales robos, se sirvan comunicar seguidamente a esta Cámara, Doctor Comenge, 13, por escrito, las clases de mercancías sustraídas y su importe.

Santa Cruz de Tenerife, 13 de junio de 1932.—El presidente accidental, Santiago G. Sanabria.—El secretario, E. Ramos.

Aviso al público

SERVICIO DE VIAJEROS

Se pone en conocimiento del público que los sábados, a la llegada del vapor que viene de la Gomera, habrá un servicio de Autobuses desde Guía de Isora hasta Santa Cruz, con enlace en Icod.

NO ADQUIERA SU COCHE HASTA QUE VEA EL NUEVO "FORD" DE 8 HP.

Ministerio de Cultura 2010

DEL PUERTO

Entradas de ayer

VAPORES.—"Arucas", alemán, de Bremen, con carga general. Consignado á M. Cruz.

"Nerburg", alemán, de Emden y Las Palmas, con carbón. Consignado á Depositos de Carbones.

"Gomera", español, de Las Palmas, con carga general. Consignado á M. Cruz.

"Colón", español, de Tazacorte, con frutos. Consignado a Fyffes.

"Sancho II", español, de Santiago (Gomera), con frutos. Consignado á R. López.

"Ebro", español, de Marsella y escalas; con carga general. Consignado á A. Ledesma.

"San Cristóbal", español, de Santa Cruz de la Palma, con frutos. Consignado á R. López.

Salidas

VAPORES.—"Escolano", para Las Palmas y Bilbao; "Gomera", para San Sebastián; "Aguila de Oro", para Valle Gran Rey; "Isora", para Santiago (Gomera).

De Tacoronte

Viajes

Se encuentra en esta ciudad, con objeto de pasar la temporada de verano, el notable pintor, Servando del Pilar.

—Con el mismo objeto se encuentra en esta ciudad la bella señorita Concepción Granje.

—Ha marchado a la Orotava, donde pasará una corta temporada, la señorita Adela Jordán.

Enfermos

Se encuentra mejorada de la enfermedad que la ha retenido en cama durante varios días, una pequeña hija de nuestro apreciable amigo, don Jerónimo Pérez.

Estudiantes

Con brillantes notas ha terminado el tercer año de la carrera del Magisterio, la aprovechada alumna, señorita Francisca Dorta.

—Con el número uno ha aprobado el primer año de oposición de la carrera del Magisterio, la aplicada alumna, señorita María Pérez Alvarez

Corresponsal

Nuestros huéspedes

El «pintor del sol» en Tenerife

Actualmente se encuentra en Tenerife, M. Ligtelyn, el conocido pintor del Lloyd Royal holandés, el cual se halla pasando una temporada en el Puerto de la Cruz, hospedándose en el Hotel Monopol.

Este conocido artista vino a Tenerife con el propósito de pintar algunos cuadros para los servicios de propaganda de la línea y se ha convertido en un entusiasta admirador de nuestras islas. Ha pintado en Gran Canaria unos sesenta hermosos cuadros, casi todos los cuales han sido adquiridos por señores del Valle y de la colonia extranjera, con ocasión de la exposición que celebró en el Puerto el pasado mes de abril.

M. Evert Jan Ligtelyn se ha propuesto permanecer en Tenerife algunos meses, pintando paisajes. Al terminar su labor, abrirá una exposición, para que el público tinerfeño pueda admirar sus obras.

Celebramos sinceramente que se halle entre nosotros este notable artista, a quien sus paisanos llaman el «pintor del sol», deseando que la estancia en Tenerife le sea grata y obtenga con la exposición que prepara el triunfo que su arte merece.

Compañía de Intedende Canarias

ANUNCIO

Necesitando esta Compañía adquirir carbón y leña para la confección de ranchos para tropa de la misma destacada en esta Plaza y la de Las Palmas se abre concurso para que los señores que deseen tomar parte en él puedan presentar sus proposiciones en pliego cerrado antes de las once horas del día 17 del corriente mes en las Oficinas de Mayoría, en cuya fecha se hará la adjudicación, siendo de cuenta de los adjudicatorios el importe de este anuncio. Los pliegos de condiciones se encuentran en la citada oficina a disposición de los señores que deseen tomar parte en el concurso.

Santa Cruz de Tenerife, 14 de junio de 1932.—El Capitán Mayor, **Luciano de Loño.**

Sirvienta

Se desea una, pagándole buen sueldo. Inútil presentatrse sin buenos informes.—Razón, Pérez Galdós, 1.

SEÑORITA.—Una carta es la prolongación de una personalidad. Utilice usted para sus escritos, sólo los papeles Dickinson o Max-Krause.—Los vende SANS, Fermín Galán, 75

Debates parlamentarios

Sobre el Estatuto catalán

Intervención del diputado por Tenerife, señor Lara y Zárate

El famoso artículo 37

Y esto me lleva, por último, a referirme al famoso artículo 37 del dictamen, no para darle un nuevo golpe, sino para rebatir la posición que respecto a él han tomado algunos oradores.

El artículo 37 del dictamen es una modificación del artículo 52 del proyecto de Estatuto, que no decía pura y simplemente más que lo siguiente: "Que para revisar el Estatuto de Catatuto de Cataluña era menester cumplir los mismos requisitos que para aprobarlo". La Comisión recabó, con el concurso unánime de todos (no hay un solo compañero que pueda negarlo), que se injertara desde luego en la disposición la posibilidad de la iniciativa de las Cortes para esa reforma del Estatuto. Es posible que la redacción en forma negativa, o como se diga, haya podido producir alguna confusión; pero, en fín, el artículo lo que dice es eso: que la iniciativa la tienen las Cortes, y ese fué el espíritu de todos los miembros de la Comisión que la aprobaron.

Ahora bien, una vez logrado por todos que esa iniciativa se reconociera, y todas las iniciativas, surgió la cuestión de determinar qué condiciones habían de cumplirse para esa revisión; se deliberó sobre este tema largamento, y el artículo quedó redactado en la forma que está en el dictamen. Contra esta redacción el señor Sánchez Román ha invocado, primero, un hecho que ya digo es inexacto: el hecho de que las Cortes no tienen iniciativa para la revisión (la tienen; bien o mal dicho por el artículo, la Comisión lo que ha querido es que la tengan) y ha esgrimido después un argumento extremadamente exagerado, y, sobre todo, ha establecido una comparación completamente innecesaria, puesto que dijo que era mucho más difícil revisar el Estatuto que revisar la Constitución, sin tener en cuenta que, desde que se revise la Constitución en la materia que se refiere a autonomías regiones, todos los Estatutos que se hayan creado a su amparo caen por su base. Y, últimamente, ha deducido un hecho que no necesitaba fundar en estas premisas, pero que es exacto: que, tal y como está el dictamen, efectivamente, para revisar el Estatuto se necesitan las mismas condiciones que para aprobarlo.

El problema que se plantea a la Cámara

Se podrán compartir o no las deducciones que el señor Sánchez Román hace de esto, pero él parecía dar a entender (confieso que no me he documentado suficientemente para exponer esta opinión) que la ley aprobatoria del Estatuto era una ley como las demás que votaba el Parlamento. Y eso plantea a la Cámara el problema de decidir cuál es la categoría del Estatuto, una vez aprobado, delante de la Constitución; porque los señores diputados no deben olvidar que para la Constitución no todas las materias que son susceptibles de tratarse por el Parlamento tienen la misma importancia, sino que hay muchas materias respecto de las cuales, manteniendo las Cortes su soberanía, en cuanto a la forma y al modo de su ejercicio, queda condicionada, queda sujeta a normas; y, sin necesidad de citarlas todas, por vía de ejemplo, puedo mencionar la iniciativa para aprobar un voto de censura al Gobierno: la expropiación sin indemnización, y la iniciativa para que España se retire de la Sociedad de las Naciones, para todas las cuales se exige, no solamente un "quorum" de votación, sino muchas veces un número determinado de proponentes superior al normal de los que necesitan firmar una proposición de ley.

Pues bien; que la Constitución da una categoría distinto de la ley normal a un Estatuto ya aprobado, es evidente, en primer término, porque elimina el Estatuto la posibilidad del "referéndum", como elimina la propia Constitución y sus leyes complementarias; pero es que, además, hay otro artículo que es terminante: el artículo 19, según el cual la República puede dictar una ley de Bases a la que hayan de ajustarse las disposiciones legislativas de las regiones, pero con tres requisitos, que son: que lo exija la necesidad de armonizar el interés local y el interés general, que esta necesidad sea apreciada por el Tribunal de garantías, y que además lo voten dos tercios de los diputados. Pues si para una cosa como adoptar una ley de Bases, que es menos importante que reformar un Estatuto, exige la Constitución esos tres requisitos, alguno tan riguroso, yo no puedo admitir que se diga que el Estatuto es una ley como otra cualquiera, que una mayoría circunstancial pueda reformar y revisar.

Esto es, señores diputados, lo que yo tenía que decir en nombre de la Comisión; quería decirlo en nombre de la Comisión y es posible que haya injertado apreciaciones, y sobre todo argumentos, que no los comparte enteramente la Comisión misma; pero debo añadir, para que no parezca ésta una posición meramente defensiva, que si nosotros hemos dado al dictamen la orientación que tiene, no ha sido por un exceso de cordialidad, que ahora se ha convenido en considerar nefanda, ni por una excesiva transigencia, ni por un espíritu de benignidad, sino que lo hemos hecho por una convicción, que podrá ser o no justificada, pero que es igualmente respetable que la que pueda tener otro cualquier diputado. (Aplausos).

DEPORTES

Entre reservas

El domingo último contendieron en el Stadium los equipos "Firgas F. C." y "Cuatro Torres" venciendo este último por el tanteo de 5-0, siendo marcados por Ríos (3), Núñez y Cartaya.

Un reto

El "Estrella F. C.", de esta capital, reta por segunda vez al "Punta del Hidalgo", a jugar una copa en tres partidos para empezar el día 26.

El Barcelona y el Athlétic de Bilbao, finalistas del campeonato de España

El domingo se jugaron en la Península las últimas semifinales del campeonato de España.

En Vigo el Celta venció al Barcelona por 2-1, y el Athlétic de Bilbao derrotó de nuevo al Español por 4-0.

El Barcelona y el Athlétic jugarán el domingo próximo la final.

Al Athlétic le fué hecha una sugestión de 100.000 pesetas para que acudieran a jugar la final en Barcelona.

Posteriormente, de manera oficial, se dirigió el Barcelona al Athlétic bilbaíno ofreciéndole Montjuich como escenario de la final, propuesta que no fué aceptada por los vascos.

Parece ya decidido, de común acuerdo entre los dos finalistas, que el partido se celebre en el campo de Chamartín, de Madrid.

La revista "As"

Hemos recibido el primer número de la revista semanal deportiva, "As", que ha comenzado a publicar en Madrid la "Editorial Estampa".

La nueva publicación, que se halla editada con mucho esmero y abarca a todas las actividades del deporte, se dirige a sus lectores con las siguientes líneas:

"Aparece esta revista en un momento que nos parece altamente propicio para contribuir al desenvolvimiento de los deportes y de la cultura física en España, cuando todas las corrientes de su vitalidad buscan un cauce de progreso y de expansión.

Bajo el signo del deporte puede decirse que nacen las generaciones de hoy, que encuentran ya trazado el camino por el esfuerzo de la inmediatamente anterior. Queremos, simplemente, contribuir a que se acreciente y estimule el gusto por el deporte en su múltiple variedad. Y ello por el procedimiento que es dable a una publicación periodística moderna: glosando y poniendo en valor toda la belleza del espectáculo y de la esencia de la prueba deportiva."

La excursión del Donostia a Canarias

Leemos en un periódico de San Sebastián:

La excursión proyectada por el primer "once" del Donostia comenzará a fines de mes.

Embarcarán en Marsella para Orán y luego para Las Palmas y Tenerife.

Seguramente acompañará al equipo Amunárriz, extremo izquierda del Unión de Irún, que parece que pasa definitivamente al conjunto donostiarra.

Los proyectos del Barcelona

Se conocen nuevos detalles de la excursión que proyecta el Barcelona.

Es posible que un equipo del Barcelona se desplace al Brasil y otro juegue en Suecia, Noruega y Polonia, cuyos partidos están ya concertados en firme, y están en trámite otros en Dinamarca. Estos encuentros tendrían lugar en julio y parte de agosto.

El Brasil exige que se desplacen Dos Santos y otros jugadores de valía.

De estos partidos serían para el Club 150.000 pesetas.

Hilario se va del Madrid

La prensa de Madrid da la siguiente noticia: Al comenzar la nueva temporada oficial, Hilario Marrero pasará al Athlétic madrileño, y Ordóñez ingresará en las filas madridistas. Un traspaso de común acuerdo entre los dos Clubs de la región Centro.

SUCESOS

Un herido grave

En el sitio conocido por "Canto Llano", del pago de Tijoco, en el término municipal de Adeje, sostuvieron una reyerta José Delgado Ramos y Agustín Vargas Prieto.

Este último infirió varias puñaladas a su contrincante, causándole lesiones gravísimas.

El agresor fué detenido por la Guardia civil, quedando a disposición del Juzgado de instrucción de Granadilla.

Joven ahogado

En el Juzgado de San Sebastián de la Gomera se instruye sumario con motivo de haber perecido ahogado el joven Juan Felipe y Felipe, de 19 años de edad, vecino de Vallehermoso.

Choque de automóviles

En el término municipal de La Laguna chocaron el automóvil número 1.138 y el camión número 3 mil 686, resultando heridos los pasajeros que iban en el primero.

El automóvil sufrió desperfectos de importancia.

Un robo en La Laguna

En la fábrica de chocolates "Nivaria", de don Manuel Feria, se cometió un robo.

Los autores del hecho se llevaron varios objetos.

Hasta la fecha no han sido detenidos los cacos.

Una mujer despeñada

En la mañana del lunes estaba cuidando varias cabras en terrenos del valle de Tahodio la anciana Isabel Cabrera Cerdeña, de 75 años de edad, cuando tuvo la desgracia de resbalar y caer al barranco, desde unos quince metros de altura, sufriendo varias heridas graves.

Fué trasladada a la Casa de Socorro, donde el médico señor Robayna, y el practicante señor Corrales, le apreciaron una herida contusa con desprendimiento de un gran colgajo de cuero cabelludo, que se extiende desde el arco superciliar izquierdo hasta la rgión bi-parietal del mismo lado, y ligeros síntomas de conmoción cerebral, de pronóstico grave.

Después de curada fué trasladada al Hospital civil.

Joven herido por un disparo

El pasado domingo, en ocasión de regresar a Güímar después de un partido de fútbol en La Laguna varios jóvenes, ocupando una "guagua", uno de ellos sacó una pistola y se puso por broma a disparar al aire, teniendo la desgracia de alcanzar a un compañero suyo, que también iba en el coche, llamado José Martín Galán, de 25 años, produciéndole una grave herida en la cabeza.

El herido fué rápidamente transportado a la clínica de don Alonso Felipe Real, donde dicho cirujano le verificó la trepanación.

El estado del paciente es de cuidado.

PELETERIA.—Rambla de Pulido, 45. Calzado económico para verano.—Se realizan diferentes modelos a precios baratísimos.

llegó la noche
una pastilla de
LAXEN BUSTO
le arreglará el intestino
¡laxante prodigioso!

CARLOS DIAZ

FERRETERIA Y QUINCALLERIA

COCINAS de hierro para carbón, leña y termosifón.
COCINAS para gas.
FILTROS «Burdiel» para agua a presión.
CALCAREO «Vesta» para decoración interior y exterior.
ARTICULOS sanitarios y cisternas.
VIDRIOS labrados y corrientes para ventanas.
PINTURAS, barnices, telas metálicas, etc. etc.

FERMIN GALAN NU . 25.—TELEFONO 250

La Sastrería y Pañería de Rucadén Castro Bello

Cruz Verde, 20 (altos de la Farmacia «El Negrito»)

Pone en conocimiento de sus clientes y público que ha recibido un gran surtido de trajes última novedad para la presente temporada, de las fábricas más acreditadas nacionales y extranjeras.

Confección esmerada.—Prontitud en las entregas.

Lustre "Globo"

Un coche charolado es un coche de categoría que siempre llama la atención. El ilustre GLOBO, gran premio de la Exposición de Barcelona, lo recomiendan los fabricantes de carrocería para mantener el brillo de fábrica.

Informes y muestras: don Damián Lara. Muelle. Tenerife.

Don Manuel Valencia; La Laguna.—Doña Emelina Campos; Güímar.

"LA META"

CAFE RESTAURANT

En esta casa encontrará usted un esmerado servicio de comidas a la carta a todas horas, a precios económicos. Servimos el mejor vino de mesa (into) del país, de las bodegas de don Lázaro Quesada, de Tacoronte.

La cocina está a cargo de persona interesada.

Se admiten abonados.—Hay reservados para familias.

«LA META».—Calle de Santo Domingo, número 16. (Frente a la panadería de Santo Domingo). Regentado por José Méndez.

Exija el fósforo "Tres Barcos" preferido por su calidad inmejorable.

De venta en todos los almacenes.

GECAMA

GESTION CANARIAS--MADRID

Oficina de representación y gestión de intereses de Canarias.
AVENIDA DE PI Y MARGAL, NUM. 5

Agencias en las plazas de Barcelona, Valencia, San Sebastián
Delegación en Canarias: Juan Muñoz Pruneda. — Santa Cruz de Tenerife

Los cigarrillos turcos y egipcios

ABDULLA

son los más aromáticos y distinguidos, recomendándose por sí solos.

En estos días de calor

pida usted los acreditados productos Dr. Oetker

Los más ricos para la preparación de cada clase de

Pudines, tortas y postres

en los comercios siguientes:—Alvaro Ruiz "El Central", calle Fermín Galán 30.—Los Dos Hermanos, Viera y Clavijo 23.—José Ruiz de Arteaga, Fermín Galán 5—Luis Quintero, San Francisco 2.—La Princesa La Laguna, Plaza de la Concepción 1.—Confitería y Café Taoro, La Orotava.—Representante: Bernardo Diepenbrock, Marina número 10.

Mañana, en el "Cine Numancia"

El retorno triunfal de **"BEN - HUR"** ¡La película que perdura a través del tiempo!

Ministerio de Cultura 2010

"Titán"

MAQUINAS PARA COSER Y BORDAR

PRECIOS:

Vibrante M. 21-128 K 3,	Ptas.	300'00
Idem M. 31-127 K 3	»	330'00
Bobina Central	»	350'00

Accesorios para máquinas "Singer" y demás marcas:

	Doc.	Una
Agujas para Vibrante y Bobina Central, Ptas.	1'65	0'15
Familia »	150	0'15
Elastic (Cañón) »	2'30	0'20

Aceite blanco, frasco	Ptas.	0'45
Correas, una	»	2'00

LANZADERAS

para máquinas Singer y otras marcas

Para máq. Familia	4'00
Para máq. Vibrante	6'50
Para máq. Bobina Central	8'50
Para máq. Elastic (Cañón)	9'50

AROS PARA BORDAR

Desde Ptas. 1'25 a Ptas. 3'00.

LUIS CARTAYA

Imeldo Seris, 57.—Sta. Cruz Tenerife

Los mejores plátanos

MADUROS AL NATURAL

Se encuentran a la venta en las fruterías de Santo Domingo y Rambla XI de Febrero número 22 al precio de 50 céntimos el kilo.

Máquinas de escribir

RHEINMETAL

Juzgada como la máquina más perfecta y económica. Gran premio en la Exposición de artículos de escritorio de Leipzig 1931.

Máquinas portátiles último modelo 1932.

Depositario para las islas Canarias ANTONIO ACEA.—Santa Cruz de Tenerife.

SANTIAGO DE LEON HERNANDEZ

ABOGADO

Consulta diaria, de nueve a una. Valentín Sanz, 2, esquina a Alfonso XIII, entresuelo

SANTA CRUZ DE TENERIFE

Consulta: jueves, de una a cuatro. CARRERA, 25.—OROTAVA

"ROSINA"

El mejor apósito para viajes.
La más alta calidad.
Mitad de precio de sus imitaciones.
Probarlo es adoptarlo.
De venta: Santa Cruz de Tenerife: Casa González; Valentín Sanz, 15.
Casa Perera; Pérez Galdós, 5.
«Bebé Inglés».—Pérez Galdós, 6.

LA LAGUNA

José Suárez Cabrera Pinto: Plaza de la Catedral, 5.
Carmen Hernández Rodríguez: Carrera, 43.
Dolores Rojas Martín, Obispo Rey Redondo, 24.

OROTAVA

Rogelio Delgado Mesa: García Hernández, 30.

PUERTO DE LA CRUZ

Carmen Gil Rodríguez: San Juan, número 12.

Ernesto Díaz-Llanos Lecuona

ABOGADO

Consultas de 3 a 5.
Despacho: Valentín Sanz, 47.

P. Bañares Zarzosa

Especialista en enfermedades del riñón y de los órganos genito-urinarios.
Consulta de 3 a 6.
Rambla Benítez de Lugo, 12. Teléfono 840.
Santa Cruz de Tenerife.

José Ascanio León-Huerta

ABOGADO

Santa Cruz: Teobaldo Power, 23.—Teléfono 219.
La Laguna: San Agustín, 61.—Teléfono 1601.

FIRGAS

LA MEJOR AGUA DE MESA

Venta en todas partes.
Reparto a domicilio.
Depósito: Candelaria, 19.

TELEFONO: 1145

LIQUIDACION

por traspaso de local en LOS ESPEJOS

Entre otros muchos artículos los siguientes:

Boinas de seda para señoritas	2'50
Cojines seda,	1'25
Tapices para cojines,	1'25
Colchas,	4'75
Opal en colores,	0'70
Camisas para caballero,	4'50
Calcetines hilo,	0'75
Fajas para señora, últimos modelos,	4'50
Crespones de seda,	3'00
Caras para cojines,	1'25
Abanicos fantasía,	1'25
Alfombras,	2'50
Agua colonia, frasco	1'25
Cortes lana, para caballero,	20'00
Vuelas de hilo fantasía,	2'00
Batista estampada,	0'45
Percales,	0'70
Driles,	0'80
Gabardina doble ancho,	2'50
Colchas seda matrimonio,	16'00
Hule para mesa, metro	5'00
Sábanas,	5'00
Corbatas para caballeros,	0'90
Ligas para caballero, par	0'75
Ligas para señora,	0'50
Bruselas en colores, doble ancho,	3'00
Pañuelos de bolsillo,	0'25
Delantales,	0'75
Platos,	0'35

Y un gran surtido en todos los artículos a precios baratísimos.

LOS ESPEJOS.—Calle Castillo, 36.

Pecas

¿Desea Ud. Quitarlas?

LA "Crema Bella Aurora" de Stillman para las Pecas blanquea su cutis mientras que Ud. duerme, deja la piel suave y blanca, la tez fresca y transparente, y la cara rejuvenecida con la belleza del color natural. El primer pote demuestra su poder magico.

CREMA

BELLA AURORA

Quita las Pecas ? Blanquea el cutis

De venta en toda buena farmacia.

Stillman Co. Fabricantes, Aurora, (Ill.,) E. U. A.

"El Palacio de los vinos"

MARINA, NUMERO 27

El propietario de este establecimiento, en vista de no recibir nueva remesa de vinos peninsulares, hasta el día 20 del actual, y en sus deseos de que su distinguida clientela no se vea privada de saborear los excelentes caldos que desde su apertura viene expendiendo, le es grato participar al Comercio detallista y al público en general, que desde el lunes, 13 del actual, se comienza a expender los afamados, bien filtrados e inmejorables vinos blancos, del señor don José García Siliuto, de Arafo, a pesetas 0'52 litro.

¡NOVEDAD! ¡NOVEDAD!

"HELIO-LOT"

PASTA

SOLDADURA EN FRIO

SUELDA todo en frío: Aluminio, esmalte, hierro, estaño, cinc, cubos y potes, etc.—Resitente al agua caliente.
El contenido de un tubo sirve para diez o doce reparaciones.
F A

Funeraria económica

Gran surtido en ataúdes barnizados traídos de Barcelona

SERVICIO PERMANENTE

Calle de Ruiz de Padrón, número 13
Teléfono: 124

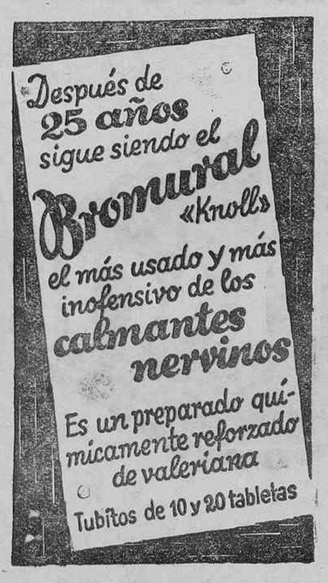

GACETILLAS

Según noticias que nos facilitaron ayer en el Ayuntamiento, el alcalde propietario de esta capital don Sebastián Castro, ha presentado la dimisión de su cargo.

El señor Castro regresará esta noche de su viaje a Madrid.

Esta noche hará su debut en el Teatro Topham, del Puerto de la Cruz, la notable compañía de comedias Bassó Navarro, que ha abierto un abono por cinco funciones.

La Compañía hará su debut con "Un americano en Madrid", que tanto éxito ha obtenido en esta capital.

En atento besalamano nos comunica la nueva Inspectora provincial de Primera Enseñanza de Santa Cruz de Tenerife, doña María Cid y López, haber tomado posesión de su cargo.

Agradecemos los amables ofrecimientos que nos hace con tal motivo.

10-12 **PESETAS.**—Trabajando shoras libre (cualquier localidad).—5.000 ESTILOGRAFICAS gratis a nuestros colaboradores. Enviar 5 señas amistades. Editorial NOVELTY Apartado número 10079. MADRID.

Han comenzado los exámenes de los alumnos oficiales del Instituto local de Segunda Enseñanza de esta capital, matriculados en todos los cursos, así como también los de las asignaturas especiales de Caligrafía, Dibujo y Gimnasia.

20 **PESETAS DIARIAS** dedicándonos ratos libres. Señoras, caballeros, propio domicilio cualquier localidad. Soliciten instrucciones muestras gratuitas para previo ensayo. Apartado 12151. Madrid.

Esta noche embarcará para Santa Cruz de la Palma la notable recitadora Berta Singermann, que anoche dió su último recital en el Teatro Guimerá, obteniendo, como siempre, un clamoroso éxito.

SE ALQUILA la casa calle de Primo de Rivera, 65.—Tiene sala, comedor, cuatro habitaciones y moderno servicio, agua y luz.—Informarán: Porlier número 11.

La Compañía Trasmediterránea ha telegrafiado a las Agencias de estas islas, lo siguiente:

«Sentimos comunicarle considerarse perdido vapor «Teide» embarrancado en la costa sur de Fernando Póo, miércoles, luego de haber hecho las escalas de Santa Isabel y San Carlos.

Totalidad pasajeros tripulantes salvados, habiendo llegado jueves sin novedad a Santa Isabel».

OBSEQUIO.—El que hacía Candelaria Cecias de un reloj pulsera para señora, ha correspondido al número 411. El poseedor de dicho número puede pasar a recogerlo por la Confitería «La Princesa», de 7 a 8 de la noche, en el término de quince días.

El día 17 del actual hará escala en este puerto el vapor inglés «Almeda Star», que procede de América del Sur y se dirige a Londres.

Dicho buque atracará al muelle para aprovisionarse de aceite crudo.

COMPRO AUTOMOVIL de segunda mano, en buen estado y poco uso, cinco o siete plazas.—Ofertas a la Corresponsalía de LA PRENSA, en la Orotava, iniciales R. St. 10. conunIaCot,ade —30a,,'oaltEa6shU zzzzzz

Esta noche se recibirá correspondencia de la Península trasbordada en Las Palmas del vapor «Ciudad de Sevilla».

MOTOR DE ACEITE CRUDO 23-25 caballos, recién llegado de fábrica, se vende en buen precio.—Informarán: Fermín Galán, número 10.

En el Cine Numancia continúa exhibiéndose con gran éxito la notable película de la Metro Goldwyn Mayer, «Seamos alegres», una de las más completas creaciones de la gran artista Norma Shearer, protagonista de «La Divorciada».

CASA EN VENTA.—Desembolsando 10.000 pesetas, se puede adquirir una casa en sitio céntrico, que renta 200 pesetas mensuales.—Informes: Callao de Lima, 4.

Mañana se estrenará en el Royal Victoria la producción Paramount, totalmente hablada en español, por Carmen Larrabeiti, «La carta».

SE ALQUILA la parte alta de la casa número 34 de la Rambla de Pulido. También se alquila en La Laguna una casa de dos plantas, juntas o por separado, por temporada de verano o por años, situada en la Avenida de Lucas Vega, número 10.—Darán razón en Rambla de Pulido número 34.

Hoy al mediodía llegará procedente de Wellington y Londres, el vapor-correo inglés, «Gallic».

Se aprovisionará de carbón, y será despachado por sus consignatarios, señores Hamilton y Co., con destino a Londres.

SE ALQUILA una amplia y ventilada habitación con dos ventanas a la calle, piso principal, en casa decente y de poca familia, a caballero solo o matrimonio sin niños con derecho a servicio.—Precio económico.—Razón: Progreso, 6.

SE ALQUILAN dos habitaciones con servicio independiente, en la calle de Prosperidad 19, casa decente.—Informarán en la misma.

SE ALQUILA amplia y ventilada habitación con ventana a la calle, amueblada, con baño, para caballero o dos amigos.—Informarán: Santa Rosalía, 17.

MUJER para fregar, y que entienda algo de cocina, se necesita.—Dirigirse a esta imprenta.

SE ALQUILA un salón amplio en la Rambla de Pulido.—Darán razón en la calle de San Lucas números 23 y 27.

SE DESEA comprar un arca (caja de caudales), usada, si se vende a buen precio. Ofertas, a Oscar Burchard, apartado de Correos, número 165.

SE ALQUILA, en La Cuesta, un piso completamente independiente. Precio la temporada de verano: 000 pesetas y si es por años, 60 pesetas mensuales.—Para más informes, San Lucas, 2.

AGENTES, solicito en todos los pueblos de las islas, para artículos de fácil venta.—Escribir, San Antnoio, 18.

SE DESEA alquilar una casa o un piso, en sitio bueno (barrio de los Hoteles), con todo confort, para un extranjero y su madre. —Ofertas con precios a la Redacción de LA PRENSA.

AGENTES para artículos fácil de venta, en esta plaza ;solicito.—Informarán, M. Alfonso, San Antonio, 8.

¿HA VISITADO USTED ya el nuevo Hotel ATLANTIC, frente al Ayuntamiento? ¿Almorzó ya en este Hotel? ¿Ha tomado usted ya el te con su distinguida familia en su agradable jardín? ¿Ha comido o cenado usted en sus elegantes comedores?

LA MASCOTA tiene el gusto de poner en conocimiento de sus clientes, que ya han llegado los relojes pulsera para señoras y caballeros. Al mismo tiempo se complace en manifestar que los preciosos cojines, regalo especial de esta casa, volverán a llegar el próximo lunes, 13 del actual. También participa que espera recibir en breve, un selecto stock en artículos de regalo.—LA MASCOTA

LAMPARAS PHILIPS para alumbrado moderno. La de mejor calidad y menor consumo. Pida también lámpara de auto «Philips» en casa García Granados.—Imeldo Serís, 54. Teléfono 320.

CARTERAS Y PITILLERAS para caballeros, en piel finísima y en plata de ley, gran novedad, con iniciales, propias para regalo, se ha recibido un bonito surtido en la Joyería y Relojería «La Estrella», Clavel, 14.

SE VENDE una hermosa y cómoda casa de dos plantas, terminada de construir, con todos los adelantos modernos, amplias y ventiladas habitaciones, con tres frentes, uno para el Parque, Canales Bajas y otro para donde estaba el antiguo Chorro de los Caballos. Darán razón en los solares de al lado, o Santiago número 7.

PELUQUERO EN TACORONTE.—Por peluquero acreditado, procedente de la Peluquería de don Pedro Lasso, de Santa Cruz, se efectúan a domicilio toda clase de trabajos del ramo. Especialidad en arreglo moderno del pelo a señoras y señoritas.—Dejar avisos en Fermín Galán, 49. Cantillo, Tacoronte.

LA LAMPARA OSRAM es de fama mundial por su alto rendimiento lumínico, reducido consumo de corriente y larga duración. Existencias de todas clases e intensidades en el «Bazar Colón», Fermín Galán, 27.

EN EL BAR DEL ATLANTIC—admirablemente surtido de los más finos licores, vinos, refrescos, etc.,—encontrará usted lo que el paladar más exquisito reclame, a precios mó-

TO LET.—A flat on first floor of the recently constructed house in Marina Street Nr. 21 (corner of Emilio Calzadilla), for particulars of wich please apply to offices lower floor of same building.

TRANSPARENTES.—En la Estrería Valenciana se acaba de recibir un extenso surtido en todas las medidas con dibujos de paisajes. Persianas a la medida. Nos encargamos de colocarlas. Visite la Estrería Valenciana. Cruz Verde, 12.

RELOJES de níquel para bolsillo, desde 10 pesetas; de níquel pulsera, 12'50; enchapados pulsera, desde 15'00; oro 18 kilates para señora, desde 35 pesetas; oro 18 kilates para caballeros, desde 80 pesetas.—Se venden solamente en la Casa CLAVERIE, plaza de la Constitución, 4.

LOS MODERNOS ESCAPARATES llaman la atención por su alumbrado. ¿Sabe usted co- que se alumbran? Con combinaciones Philips alumbrado.—Pida detalles a Honorio Arienza. San José, 38.

«NIEVECILLA».—El mejor alimento para el cutis. Acaba de recibir nueva remesa la Casa González. Lata pequeña, 0'35; lata grande, 0'75.

LOS TERMOS ELECTRICOS «PROTOS» son acumuladores de agua caliente que permiten aprovechar la económica tarifa especial, de la corriente de noche para disfrutar por un coste muy módico de la gran comodidad de disponer de agua caliente durante todo el día para cocina y baño. Existentes en diferentes tamaños en la Exposición de la CASA SIEMENS, Dr. Comenge, 25.

A las 6'45 y 10.—Estreno de la producción

"Seamos alegres"

La gran cinta, debida al arte cinematográfico de la famosa estrella de renombre universal, NORMA SHEARER, la protagonista de «La Divorciada».—Gran éxito.

Los domingos y días festivos. Gran matinée a las 4 y cuarto.

Royal Victoria

Western SISTEMA — LA VOZ DE LA PANTALLA — Electric SONORO

A las 6'45 y 10.—La Revista Fox, NOCHES DE PARIS, que se reprisará dado el éxito obtenido, y la primera película del Oeste que se exhibe en este local, por RICHARD ARLEN y MARY BRIAN,

"Estrellas de Occidente"

Film lleno de emocionantes escenas.

EQUIPO SONORO

PARQUE RECREATIVO

Orpheo-Sincronic

A las 8.—Gran éxito de la producción sonora

El Príncipe de los diamantes

por AILEEN PRINGLE.

A las 10.—Noticiario FOX. Ultima exhibición de la producción sonora

MIO SERAS

por la gran cantante JEANNETTE MAC DONALD.

CINE LA PAZ.—A las 8.—Estreno de la emocionante producción

El hundimiento de la casa Usher

por MARGARITA GANGE.

A las 10 menos cuarto.—Estreno del colosal drama del Oeste

EL TERROR DEL RANCHO

por BOB GUSTER.

Mañana.—En funciones de tarde y noche.—Estreno del gran film

LA MARSELLESA

por JOHN BOLES y LAURA LA PLANTE.

Teatro Leal

EQUIPADO CON

Western SISTEMA — LA VOZ DE LA PANTALLA — Electric SONORO

A las 6'30.—Sección muda.—La interesante cinta

EL CASO DRAKE

A las 9'30.—La producción sonora de la Metro Goldwyn, por Adolfo Menjou

ENTRE CASADOS

Y un complemento sonoro.

CINE TOSCAL

A las 7'45.—Película muda.—Estreno de la producción titulada

EL HUESPED DE MEDIA NOCHE

por GRACE DERMOND.

A las 9'45.—Película muda.—La superproducción de gran fuerza cómica

UN BAÑO TURCO

por DOROTHY MACKAIL y JACK MULHALL.

A toda persona que asista a la función de mañana, de las 9'45 se le obsequiará con un bombón de la famosa fábrica «Especialidades Tuyarro».

Próximo viernes.

LA FRUTA AMARGA

por Juan de Landa y Virginia Fábregas, totalmente en español.

ANCHOR BUTTER

NEW ZEALAND

IN CARTONS

Pida siempre MANTEQUILLA "Ancla"

DE VENTA EN TODAS PARTES

EXIJALA SIEMPRE

Agente: A. W. HAWORTH.—Dr. Comenge, 33. Sta. Cruz Tenerife. Tel. 590

Ministerio de Cultura 2010

Vida municipal

Regidor síndico

Al concejal don Eulogio Reyes y Reyes se le ha comunicado haber sido nombrado por el Ayuntamiento regidor síndico, en sustitución del señor Ramírez Vizcaya.

Petición de los bomberos

Ha pasado a informe del arquitecto-jefe del servicio municipal de incendios y del secretario de la Corporación, el escrito de los bomberos del Ayuntamiento que solicitan determinadas mejoras para los agentes del Cuerpo.

Obras en una escuela

La Alcaldía ha notificado al aparejador municipal proceda a ordenar la ejecución de varias obras de reformas en el local que ocupa la escuela nacional unitaria de niñas del barrio del Cabo.

Licencia a los funcionarios

Se ha notificado a los jefes de las respectivas dependencias municipales procedan a conceder licencias de quince días a los funcionarios afectos a cada una de ellas, estableciéndose al efecto el oportuno turno.

Construcción de jardines

La Alcaldía ha notificado al contratista don Roque Montesdeoca que en el improrrogable plazo de diez días ha de quedar completamente limpio y desalojado de los materiales de construcción allí colocados, los solares para emplazamiento de la Casa de Correos situados frente al Ayuntamiento, en los cuales se construirán por ahora jardines.

Recurso contra un acuerdo

La Comunidad de aguas "Fuente de la Cruz de Afur" ha presentado un escrito en el Ayuntamiento recurriendo contra el acuerdo de la Corporación en virtud del cual se ordenó la suspensión de los trabajos preliminares que se llevan a efecto en Afur para la captación de aguas.

Reforma de una casa

Don Angel Arteaga Cruz ha presentado planos, memoria e instancia solicitando se le conceda licencia para reformar la casa número 19 de la calle del Doctor Comenge, de su propiedad.

Solicitud de licencia

El concejal don Fernando Franquet y Solé ha presentado instancia solicitando se le concedan dos meses de licencia, por tener que marchar a la Península.

Plaza de guardia

Don Juan Hernández Rodríguez ha presentado instancia solicitando se le nombre agente de la Guardia municipal con carácter interino.

Una petición

Suscrito por varios guardias municipales del servicio nocturno se ha presentado un escrito en el Ayuntamiento en el que se solicita se ponga en vigor el acuerdo municipal de 27 de febrero último, que se refiere a los turnos que han de establecerse para el servicio de noche entre los agentes afectos a los servicios diurnos y nocturnos, respectivamente.

Traslados de domicilios

Los siguientes vecinos han sido autorizados para trasladar sus domicilios:

Doña Adelaida García, de la casa número 21 de la calle de Angel Guimerá a la número 13 de la misma calle.

Don Juan Muñoz Vallejo, de la casa número 7 de la calle de Sabino Berthelot a la número 73 de la Rambla de Pulido.

Don José Navarro, de la casa número 19 de la calle de Santiago a la número 20 del Pasaje de Sitjá.

Don Florentín Expósito, de la casa número 15 de la calle de Galcerán a la número 27 de la calle de Viera y Clavijo.

Información judicial

Sumarios

El Juzgado de esta capital instruye los siguientes sumarios:

Por coacción que se supone cometida en el muelle de esta capital, por Rafael Padrón Hernández y Tomás Pérez Romero.

Por tenencia ilícita de arma de fuego, habiendo sido detenido el vecino de esta capital, Antonio Fumero de la Rosa, a quién le fué ocupada una pistola.

Por daños en un autobús de la Exclusiva de Transportes, contra Antonio López, conductor de un camión que chocó con aquél el 20 de mayo último.

Juicios ante el Jurado

Por el Tribunal de esta Audiencia se ha hecho el siguiente alarde extraordinario de causas ante el Jurado, para el mes de julio próximo:

Día 4. Juzgado de Granadilla, por sedición, contra Antonio Placeres Delgado, Agustín González González y Maximino Placeres Déniz. Abogado, señor Guigou.

Día 5. Juzgado de Granadilla, por violación frustrada, contra Antonio Vera Pimienta. Abogado, señor Ballester.

Día 6. Juzgado de Granadilla, por asesinato, contra Antonio González Delgado y Urbano Pérez y Pérez.

Sentencia

Por el Tribunal de Derecho se ha dictado sentencia absolviendo al procesado Antonio Muñoz Contreras, del delito de estafa de que venía siendo acusado.

Traslado de un recluso

Ha sido trasladado al Reformatorio de Alcalá de Henares, donde cumplirá la condena que le impuso esta Audiencia, Luis Martín Cáceres (a) "Chirivita".

SE ALQUILA en el Barrio de los Hoteles, habitación amueblada con cuarto de baño.—Para más informes, dirigirse a esta imprenta.

Sucesos en las islas

Choque de autos

Cerca del mediodía del sábado, en la calle de León y Castillo esquina a la de Rabadán, en Las Palmas, chocaron los autos guiados por Manuel Martín Mederos y Miguel Pérez Muguía, conduciendo este último a su propietaria la señorita doña Pino Apolinario, siendo tan fuerte el encontronazo que el último coche se introdujo en lo relojería de don Pablo H. Abicará causando destrozos de importancia.

La señorita Apolinario resultó herida en la nariz siendo inmediatamente asistida por el doctor don Rafael Juan Sintes que pasaba en aquel momento en su automóvil en el cual la condujo a su domicilio.

Doble accidente en la carretera del Sur de Gran Canaria.—Seis heridos

Aproximadamente de seis a seis y media de la tarde del sábado se desarrolló una triste escena en la carretera del Sur de Gran Canaria, en las inmediaciones de La Laja y a pocos metros de la entrada del túnel.

En dirección a Telde iba un autobús propiedad de los señores Melián y C.ª, cuyo conductor al ceñirse la derecha sintió que la parte superior del coche tropezaba con uno de los riscos salientes, yendo a parar al centro de la carretera. En este mismo instante, la camioneta, propiedad de Domingo Tacoronte Orihuela, que regresaba de Arinaga con un cargamento de sacos de cal viva trayendo a cinco trabajadores, se encontró con el autobús y sin poderlo evitar el conductor chocó tan fuertemente con él que quedó volcada, siendo sus ocupantes despedidos a gran distancia, resultando heridos leves cuatro de ellos y el quinto, llamado Manuel Saavedra de 16 años herido grave, por lo que fué hospitalizado.

Presenciando el hecho que reseñamos y sobre uno de los muros de contención de la carretera se encontraba el obrero Santiago Santana Suárez de 33 años natural de Jinámar, cuando se le echó encima un coche pequeño propiedad de don Tomás Valido, que venía también del Sur. El desgraciado obrero fué a parar volteando a la orilla del mar, de donde pudieron, los que se dieron cuenta de lo ocurrido, subirlo a la carretera y llevarlo a la Casa de Socorro de Vegueta en donde se le apreciaron diversas heridas contusas en la cabeza, manos, pies y labios, todas de pronóstico leve salvo complicaciones.

Se Identifica por su "Punto Blanco"

El "Punto Blanco" de las plumas fuente SHEAFFER LIFETIME° protege al comprador. Exíjalo en la pluma fuente que compre. La *SHEAFFER LIFETIME°* es la sola pluma fuente *asegurada por toda la vida.*

SHEAFFER'S
PLUMAS FUENTE, LAPICEROS, ESCRIBANÍAS, SKRIP
W. A. SHEAFFER PEN COMPANY • • FORT MADISON, IOWA, E. U. A.
°Regda. en los E. U. A.

SANTIAGO CRUZ GOMEZ, Suc.—San José, 27. — Santa Cruz de Tenerife

Junta de Plaza y Guarnición

Se avisa por el presente anuncio a todos los comerciantes debidamente autorizados que deseen hacer ofertas de venta a esta Junta, de los siguientes artículos:

SUBSISTENCIAS	
Harina para pan de Hospital,	19 Qms.
Harina para pan de tropa	225 »
Carbón mineral	81 »
Paja para piensos	543 »
Sal común	19 »
Cebada	432 »
Leña para hornos	22 »
ACUARTELAMIENTO	
Leña para ranchos	52 »
Carbón vegetal	25 »
Carbón mineral	5 »
Petróleo	333 Litros.

De estos artículos habrán de entregarse en el almacén del Parque de Intendencia de esta plaza, en La Laguna, los siguientes:

Paja para piensos	190 Qms.
Cebada	140 »

Los artículos adjudicados, habrán de ser entregados y puestos dentro de los almacenes del Parque de Intendencia en esta plaza y en su almacén de La Laguna.

En los precios irán incluídos los envases.

Los artículos han de ser de producción nacional.

La Junta rechazará todo artículo que no sea igual a la muestra presentada.

Adjudicado un artículo, el proponente depositará el diez por ciento del importe total de la oferta admitida, en el acto de la Junta, al comunicársele verbalmente la adjudicación, cantidad que le será devuelta una vez verificada la fiel y cabal entrega del artículo.

Las proposiciones irán acompañadas de la cédula personal corriente y el documneto acreditativo de que han satisfecho para su personal asalariado, las cuotas del Retiro Obrero Obligatorio, además los apoderados presentarán el poder notarial correspondiente y los extranjeros el certificado de extranjería.

Las proposiciones se recibirán en el despacho del señor Secretario de esta Junta en el Parque de Intendencia de esta plaza, todos los días laborables de las 10 a las 12 horas y en el día de la reunión de la Junta, hasta el momento de comenzar esta, no admitiéndose aquellas proposiciones en las que el precio no se halle concretamente especificado.

La Junta se reunirá el día 20 del actual, a las 11 horas, en el cuartel de Infantería.

Caso de no adjudicarse la harina en esta primera convocatoria se anuncia por el presente segunda convocatoria con la admisión de concurrencia extranjera para adquisición de dicho artículo, reuniéndose la Junta para esta segunda convocatoria el mismo día y a continuación de la primera.

El importe de este anuncio será de cuenta de los señores adjudicatarios.

Santa Cruz de Tenerife, 10 de junio de 1932.—El Capitán de Intendencia Secretario, **Francisco Cuerda.**—Visto Bueno, el Coronel Presidente, **Diego Vega**

AUTORIST

Reloj-pulsera maravilloso, de marcha contínua y garantizada, que camina solo sin darle cuerda, mediante la simple presión del pulso, acumulándola para el resto del día o de la noche que no se tenga puesto.

Se venden en la Casa Claverie, donde encontrarán siempre el mayor surtido y las últimas novedades en toda clase de relojes, a precios directos de fábrica.

Plaza de la Constitución, 4, primera puerta.

Café Maltocofi

EL MEJOR DEL MUNDO

Económico, sabroso, aromático, higiénico y nutritivo

Precio: 3 pesetas kilo

De venta en todos los Ultramarinos

Al por mayor en el Tostadero LA ROSA

Desayuno sin mal humor

Las galletas María Artiach, con su ligero punto dulce, y las Chiquilín, con su mayor dulzura y su sabor a huevo, convierten cualquier refrigerio en refacción substanciosa.

Estimulan el apetito, entonan el estómago, quitan el mal humor; son el aperitivo del desayuno. Combinan bien con cualquier manjar o bebida, como desayuno, merienda o postre.

MARÍA ARTIACH
PAQUETE DE 200 GRAMOS:
Pesetas 1'20

MARÍA ARTIACH y CHIQUILÍN

CHIQUILIN
PAQUETE DE 200 GRAMOS:
Pesetas 1'15

VERITAS

Ministerio de Cultura 2010

INFORMACIÓN TELEGRÁFICA

EL TIEMPO

(Transmitido por Radio, desde Madrid, a las nueve de la noche)

En todo el contienente americano dominan las presiones bajas repartidas en varios núcleos, que se extienden por el Atlántico. También por España, Mediterráneo occidental, se encuentra una zona borrascosa poco importante.

Los vientos soplan, por lo general, con poca fuerza, dominando los del primer cuadrante en casi toda la parte Norte, Centro y Levante, y los del Oeste en las comarcas restantes de la Península.

Tiempo probable hasta el 15, a las 16.

Toda España vientos flojos, cielo con nubes y aguaceros tormentosos.

Agricultura: Cielo con nubes en toda España.

El Director del Observatorio Central Meteorológico

Enrique Meseguer.

MADRID

Consejo de minstros

Madrid, 14.16.—A las once y media de la mañana se reunió el Consejo de ministros.

La reunión terminó a las dos y media.

La suspensión del obispo de Segovia

Al salir del Consejo el señor Albornoz confirmó la noticia de haber sido suspendido temporalmente en sus funciones el obispo de Segovia, por los conceptos vertidos sobre el matrimonio civil en la pastoral que el citado prelado dirigió a sus fieles.

El empréstito del Majzen

Después fué facilitada a los periodistas la siguiente referencia de los asuntos tratados:

Se aprobó un decreto de la Presidencia para emitir una fracción de 24 millones de pesetas del empréstito del Majzen, destinados a obras públicas en Marruecos.

Exposición del Libro Español

Fué aprobado un decreto constituyendo la comisión encargada de estudiar y proponer al Gobierno el proyecto sobre la organización de la Feria del Libro Español, que se celebrará en Buenos Aires, el próximo mes de octubre.

Otros decretos

También fueron aprobados los sisiguientes decretos del Ministerio de Agricultura:

Suprimiendo el Comité Cerealista.

Autorizando a la Dirección de Agricultura para convocar oposiciones entre peritos agrícolas, que tengan título oficial.

Nombrando varios ingenieros jefes de Minas y algunos inspectores generales del mismo Cuerpo.

Aprobando el expediente de ejecución de las obras de sondeo e investigación de yacimientos de sales potásicas e hidrocarburos en Tafalla. Navarra, mediante concurso.

De Hacienda

Se aprobaron los decretos sobre la distribución de fondos para el mes.

De Marina

Fué aprobado un decreto estableciendo las tarifas de máxima percepción en el régimen de cabotaje.

Se aprobó un expediente de la Dirección general de Navegación y Pesca, restableciendo, con ciertas modificaciones, la línea número 3, de los servicios de la Compañía Trasatlántica, del Mediterráneo a Cuba y Nueva York.

El contrato de arrendamiento de fincas rústicas

En el Ministerio de Justicia fué facilitada a los periodistas copia del proyecto de arrendamiento de fincas rústicas.

Se dispone que no podrá ejercitarse acción contra los arrendamientos de fincas, cuyo rendimiento no exceda de 1.500 pesetas, excepto en el caso de que no se pague la renta convenida.

La tramitación de los desahucios anteriores y los procedimientos de lanzamiento se dejan en suspenso, excepto los anteriores al 29 de abril de 1931.

Se modifica el artículo séptimo, apartado A. del decreto de 31 de octubre de 1931, en el sentido de que se aprecie el valor de las mejoras introducidas en las fincas y el exceso de tributos.

Ascensos de Marina

Se han firmado los decretos ascendiendo a los tenientes de navío don Isidoro Sainz y don Enrique Guzmán, a los alféreces de navío don Julio Ozoro y don José de Pedro, y al teniente de navío de la escala de reserva del Cuerpo general, don Juan López Medina.

Aristócrata detenido

El jefe superior de policía personalmente, acompañado de varios agentes, se presentó en el domicilio de don Luis Franco Espés, barón de Mora, situado en la calle de Goya, procediendo a su detención.

En el domicilio del detenido se practicó un minucioso registro, encontrando la policía dos pistolas, 4 fusiles maüser y un paquete de municiones.

También se encontró una lista de determinadas personalidades, y entre éstas, al parecer, figuran don Luis Montiel y el conde de Vallellano.

El señor Franco Espés fué conducido a la Dirección de Seguridad, donde quedó incomunicado.

El conde de Vallellano visitó en las primeras horas de la mañana al director general de Seguridad, con el que conferenció extensamente.

El conde le manifestó que la lista en la que aparecía su nombre era de personas con las que se contaba para hacer un periódico de derechas.

Un aguacero

Poco después del mediodía descargó sobre Madrid un aguacero, acompañado de fuertes truenos.

También a cayeron varias chispas eléctricas, que causaron bastante alarma.

A consecuencia del aguacero se inundaron varias calles.

Momentáneamente se suspendió la circulación de tranvías.

En las barriads se inundaron los sótanos de algunas tiendas, siendo precisa la intervención de los bomberos para desaguarlas.

El temporal se prolongó hasta las primeras horas de la tarde.

La jefatura del partido conservador

A consecuencia de la muerte del conde de Bugallal parece que existe gran desorientación en el seno del partido conservador sobre quien ha de sustituirle en la jefatura del mismo.

Parte de los elementos más destacados del partido se muestra inclinada hacia la candidatura del marqués de Lema, en tanto que otros apoyan la de don Juan de La Cierva y Peñafiel.

Otro núcleo, acaso el más importante, se muestra partidario de la designación del señor Goicoechea.

Por último, existe también quienes opinan que el partido conservador debe disolverse y enrolarse sus componentes en la Acción popular.

Feria noruega

En el Ministerio de Estado anunciaron a los periodistas que del 4 al 11 del próximo mes de septiembre se celebrará en Oslo la gran Feria nacional noruega, que hace cinco años que no se celebra y constituirá un verdadero acontecimiento internacional.

Provincias

Un monumento a Rusiñol

Barcelona 13.—En Sitges se celebró ayer la inauguración del monumento erigido en memoria de Rusiñol.

El acto resultó brillantísimo, constituyendo un verdadero homenaje al llorado escritor y artista catalán.

Un discurso de Maciá

Barcelona 13.—El presidente de la Generalidad, don Francisco Maciá, visitó ayer Tora de Mar, pronunciando un interesante discurso.

En él se mostró optimista, afirmando que el Estatuto se aprobará y la causa catalana saldrá victoriosa de la lucha contra sus enemigos apasionados.

La C. N. T. contra el doctor Vallina

Sevilla 13.—El Comité regional andaluz-extremeño, de la Confederación Nacional del Trabajo, ha publicado una nota contestando los términos esenciales de las declaraciones hechas recientemente por el "líder" ácrata doctor Vallina.

En su nota, la C. N. T. llama al doctor Vallina "loco", "ídolo caído" y "castrador de los campesinos", acusándole de cobardía y delación.

Libertad provisional

Oviedo, 13.—Se ha concedido la libertad provisional a la Junta directiva del partido de Acción popular, cuyos elementos habían sido detenidos como consecuencia de los incidentes de estos días.

Elecciones parciales

Oviedo 13.—En Proaza se han celebrado elecciones para cubrir cinco vacantes de concejales.

Resultaron triunfantes los candidatos radicales y socialistas.

Detenciones en Sevilla

Sevilla 13.—Ha sido detenido por la Policía el presidente del Sindicato de Tejidos de esta capital, por coaccionar a los obreros de una fábrica para que no entrasen al trabajo, con motivo de un conflicto parcial.

También han sido detenidos dos individuos llamados José Molina y Juan Vinus, considerados como principales organizadores de los recientes movimientos terroristas de Constantina y Cazalla de la Sierra.

Se hallaban ocultos en el domicilio del presidente del Sindicato de barberos, el cual fué igualmente detenido, como encubridor.

Por no pagar las multas

Alcazar de San Juan 13.—El Alcalde de esta localidad impuso a varios vecinos multas de cinco pesetas, por haber proferido gritos subversivos durante una procesión.

Como se negaran a pagar, el alcalde los amenazó con llevarlos a la Cárcel, y entonces, los simpatizantes de los multados promovieron una ruidosa protesta, intentando celebrar un mítin sin autorización, cosa que impidió la Guardia Civil.

Sospechosos en un tren

Alcazar de San Juan 13.—Ayer tarde, al salir el expreso de Algeciras, los carabineros y agentes de la Compañía de servicio en la estación observaron que dos individuos sospechosos subían al tren, cuando éste, ya en marcha, llevaba todavía poca velocidad.

Cursadas las órdenes necesarias rápidamente se obligó al tren a detenerse con objeto de registrarlo.

Al verse descubiertos los individuos sospechosos se arrojaron a la vía, huyendo.

Los carabineros dispararon sobre ellos, logrando detener a uno.

El otro pudo escapar.

Huelga terminada

Valencia 13.—Los obreros electricistas de esta localidad se han reintegrado al trabajo.

La huelga que sostenían duraba ya desde hace más de dos meses.

Detención del autor de un atentado

Barcelona 13.—La Policía ha logrado detener a uno de los autores del atentado cometido contra el Director de esta Prisión celular.

El detenido ingresó en los calabozos de la Jefatura de Policía, quedando incomunicado.

Se llama el detenido Florencio San Miguel, tiene 29 años de edad y es natural de Haro (Logroño).

En el registro practicado en su domicilio fué encontrada una pistola automática en cuyo cargador faltan varios proyectiles.

La Policía sigue la pista al otro individuo que tomó parte activa en el atentado.

El general Ruiz Trillo a Canarias

Cádiz 13.—Ha llegado a esta capital el inspector general del Ejército, general de división, don Leopoldo Ruiz Trillo, embarcando en la motonave «Ciudad de Sevilla», con destino a Canarias, cuyas guarniciones inspeccionará.

Le acompaña el jefe de Estado Mayor de la Inspección, general Nieves.

Sangriento suceso en Granada

Granada 13.—En las obras del Hospital Clínico de esta capital se presentó ayer tarde un grupo de obreros parados intentando coaccionar a los trabajadores para que abandonaran la obra.

Uno de ellos, llamado José Martínez, se encaró con el encargado de las obras, Cayetano Reguero, exigiéndole lo colocara en ellas.

Al negarse el encargado disparó sobre él dos tiros, los cuales le alcanzaron por la espalda, produciéndole la muerte instantáneamente.

Un sobrino de la víctima, que acudió al oir los disparos, fué tiroteado también, resultando ileso.

El agresor fué entregado a los guardias que acudieron al lugar del suceso, por los mismos obreros que le acompañaban.

Mitin comunista en Almería

Almería 13.—En el salón Hesperia se celebró ayer un mítin comunista, pronunciándose varios discursos en términos de gran violencia.

Al salir, los asistentes al acto se dirigieron en manifestación al Gobierno civil, con objeto de entregar las conclusiones aprobadas a la primera autoridad.

A su paso por las calles los manifestantes iban cantando la Internacional.

La Benemérita disolvió la manifestación.

Los oradores que tomaron parte en el mítin, fueron detenidos y encarcelados, por orden de la autoridad gubernativa.

Fallece la victima de unos sucesos

Bilbao 13.—Ha fallecido el guardia de Seguridad Antonio López Alcalde, herido durante los sucesos comunistas de ayer.

El obrero comunista Daniel Cruz se encuentra gravísimo,esperándose también que fallezca de un momento a otro.

Se sabe que además resultaron otro guardia y un transeunte heridos, aunque de poca gravedad.

La creencia general es que los comunistas tuvieron más bajas, pero no se ha podido comprobar, por no haberse presentado a curarse en las Casas de Socorro.

Directiva detenida

Oviedo 13.—Ha sido detenida la directiva del partido de Acción popular, acusada de redactar hojas clandestinas.

Los elementos que la componen alegan que dichas hojas no habían sido publicadas todavía, por no haberse terminado la tirada, no habiendo podido llevarlas a la firma del gobernador civil.

Entierro de una víctima

Bilbao, 14.—A las once de la mañana llegó el Director general de Seguridad.

Después de saludar a las autoridades asistió al entierro del guardia muerto en los sucesos del domingo, en representación del ministro de la Gobernación.

También asistió el gobernador, señor Calvino.

En Teruel descarga una gran tormenta

Teruel, 14.—Desde hace cuatro días descarga sobre esta población una gran tormenta, como hace tiempo no se recuerda.

En distintos sectores de la ciudad se han producido numerosas inundaciones.

De otros pueblos de la provincia se reciben también noticias de que las tormentas han tenido grandes proporciones.

En el pueblo de Samper un rayo mató a la esposa del alcalde, don Miguel Armola y causó desperfectos en su domicilio.

En Segovia

Segovia, 14.—En el pueblo de Monterrubio una tormenta destrozó las cosechas.

El río se ha desbordado.

Enfermo ilustre

Segovia, 14.—Se encuentra gravemente enfermo el ilustre paleógrafo, don Julio Brouta, perteneciente a la Sociedad Antropológica de Madrid y miembro de muchas instituciones científicas extranjeras.

Huelga de campesinos

Málaga, 14.—Los campesinos de Antequera se han declarado en huelga.

Se han unido a los huelguistas los obreros del ramo de construcción.

Los huelguistas promovieron varios incidentes, siendo precisa la intervención de la fuerza pública.

Descarrilamiento de un vagón.—Tres muertos y 36 heridos

Bilbao, 14.—En las cercanías de Elgoibar descarriló el último vagón del tren que hace el recorrido de Bilbao a San Sebastián.

En el accidente resultaron muertos Juan Vidarrán, Antonia Larrea y Manuela Algorta.

Resultó gravísimamente herido José Zabala.

Otros 35 pasajeros sufrieron heridas de más o menos gravedad.

Madrugada

Las Cortes Constituyentes

Madrid, 14.16.—A las cuatro y cinco comienza la sesión en la Cámara, bajo la presidencia del señor Besteiro.

Los escaños y tribunas están desanimados.

Ocupan el banco azul los Sres. Zulueta, Albornoz, Carner, Giral, de los Ríos y Largo Caballero.

Ruegos y preguntas

El señor Guallar pide que conste en acta su voto en contra del artículo primero del Estatuto de Cataluña.

Igual petición formulan los señores Gil Robles y Gonzalves.

El ministro de Justicia lee un proyecto de ley.

El señor Besteiro da cuenta del fallecimiento de don Narciso Vázquez, y dice que la Cámara ha perdido la colaboración de uno de sus más calificados miembros.

Recuerda que el señor Vázquez fué presidente de edad de las Constituyentes.

Dedica elogios a la memoria del finado, y pide que conste en acta el sentimiento por su muerte.

Se asocian los señores Franchy y Roca, en nombre de los federales; Guerra del Río, en nombre de los radicales; Serrano Batanero, por la Acción Republicana; Galarza, por los radicales-socialistas; Francisco, por los socialistas; Maura, por los conservadores, y Azaña, en nombre del Gobierno.

Así se acuerda.

El señor Rodríguez Piñero pide que no se prohiba el funcionamiento de algunas congregaciones religiosas, como las Hermanitas de los pobres.

El señor Torres Campana solicita que se construya un pantano en la zona de Madrid, por considerarlo beneficioso.

El señor Prieto promete estudiar el asunto e incluírlo en el plan de Obras públicas.

El aviador Franco pide una aclaración a las palabras que el señor Bravo Ferrer pronunció en la Cámara, con motivo de la interpelación por los sucesos de Sevilla en relación con la minoría de la alianza de la izquierda.

El señor Besteiro le contesta que las palabras del señor Bravo enjuiciaban la labor política de la minoría, salvando los respetos personales.

El señor Bravo Ferrer dice que criticó la actuación de dicha minoría, por predicar la revolución y no ponerse frente a ella.

Recuerda que el señor Balbontín promovió un movimiento revolucionario el día 19, y no se puso al frente de los revoltosos.

Entre los señores Franco y Bravo se promueve un vivo diálogo.

El Monopolio de tabacos de Marruecos

El presidente de la Cámara concede la palabra al señor Gil Robles para que explane su anunciada interpelación sobre la concesión del Monopolio de Tabacos de Marruecos.

El señor Gil Robles recuerda los detalles de la sesión secreta, explicando su intervención, por haberle encomendado el señor Calvo Sotelo su defensa.

Afirma que en junio de 1931, siendo el señor Prieto ministro de Hacienda, declaró concluso el expediente sobre la concesión del Monopolio de Tabacos de Marruecos, dictando una orden que resultó ilegal.

Dice que el informe del Consejo de Estado es contrario a la concesión, debiendo volver el Monopolio a la Tabacalera.

Deduce que el señor Prieto incurrió en los mismos defectos que se achacan al señor Calvo Sotelo, y pregunta si se ha redactado la memoria obligatoria sobre las operaciones de la entidad concesionaria para unirla al expediente, con objeto de que la conozca el Parlamento.

Sostiene que se ha demostrado que ha sido una adjudicación directa y fuera de la ley, a una sociedad francesa, y las cartas dirigidas por la misma a su representante en Madrid, que hablan de la conveniencia de apresurar el arreglo del Monopolio antes de que cambie la política y venga una dictadura.

Alude a un individuo llamado Justo, crupier del Aero Club, y Arenguren, ex apoderado del señor Echevarrieta, que son los principales actores en el asunto.

Recuerda también las palabras del señor Prieto de que no se podría admitir el tabaco de Canarias, porque se malograría el concurso.

Varios diputados canarios y malagueños piden la palabra.

También recuerda las fases porque pasó el concurso, y la denegación de derecho de tanteo al Ayuntamiento de Melilla, pues se trataba de eliminar a todos los competidores para dejar sola a la sociedad francesa.

También afirma que la Constitución de la Sociedad Canariense Marroquí resulta una ficción, pues todavía no ha desembolsado una peseta, y sólo existe una garantía, en moneda extranjera, en la cuenta corriente del Banco de Bilbao.

Tampoco se ha cumplido la condición de hacerse cargo del stock de tabaco.

La nueva compañía, que es francesa, reside en Marsella, y se jacta de tener grandes amistades.

Ella fué la que hizo que se eliminara al Ayuntamiento de Melilla.

—Haremos que se aclare todo—termina diciendo—para bien de España.

Intervención del señor Prieto

Le contesta el ministro de Hacienda.

Dijo que el señor Gil Robles ha repetido aproximadamente cuanto dijo en la sesión secreta, pero que "El Debate" ha publicado lo que aquél dijo y dejó de decir.

Justifica no haber intervenido aquella noche, porque se trataba de los suplicatorios, y esperaba que llegase una discusión regular, como la planteada hoy.

—Cono nombrar una comisión especial era dejar en el Gobierno sombras y sospechas, y eso no podemos aceptarlo, porque somos personas decentes, propuse la Comisión de Hacienda.

Antes necesitamos una declaración de que el Parlamento y el Gobierno no se han hecho incompatibles después de la interpelación de esta tarde. (Aplausos.)

Voto de confianza

Se lee una proposición incidental de confianza al Gobierno.

El señor Sánchez Román la apoya y elogia la disposición de los ministros, negando al señor March el derecho de acudir al concurso.

El señor Maura interviene brevemente para decir:

—Yo hubiera firmado una proposición que tratara de declarar la honorabilidad de dos ministros; pero se habla de confianza al Gobierno para provocar una votación política y por eso no la voto.

Continúa el señor Prieto

El señor Prieto dice que el 30 de junio se anuló la concesión al señor March y que el 13 de julio se designó la comisión de técnicos para que estudiara la sustitución, y aquélla dictaminó a favor del concurso libre.

Alude a la dimisión del señor Valdecañas, de la Dirección del Timbre, para sustituirle el señor Viñuela, y que se encontraron en el despacho, con dos fechas de retraso, documentos dando cuenta de faltar existencias de tabacos en Melilla.

Ante el temor de que se produjeran alteraciones de orden se dispuso proveer de tabaco las plazas de Melilla y Ceuta, presentando una proposición el señor March y otra el representante de la Compañía francesa.

Pensó acudir también la Tabacalera, que se dispuso a llevar el tabaco aunque fuera en avión.

De Orán salió un camión para Melilla, impidiéndole pasar los agentes del señor March.

La maniobra que ha preparado el señor Gil Robles alrededor de la Compañía Canariense se ha desarrollado en pleno salón de sesiones y nadie olvidará que los diputados canarios intervinieron en el debate y expusieron oponiones que se conservan en el Diario de Sesiones.

Lee las cantidades de tabaco compradas al señor March por las Sociedades Denile y Tabacalera.

Dice que su conducta es irreprochable, pues la ley de Contabilidad le autoriza para hacer adquisiciones directas hasta 50.000 pesetas.

Asume la responsabilidad de la concesión del concurso y cree que engañaron al señor Gil Robles al facilitarle los datos que ha leído en la Cámara.

Afirma que por conducto de la Comisión parlamentaria invitó al concurso, a la representación canaria, pero no pudieron ponerse de acuerdo.

Varios diputados canarios lo corroboran.

El señor Guerra del Río exclama:

—Porque allí no había negocio.

El señor Prieto dice que no tiene inconveniente en asumir la responsabilidad por la pérdida de unas pesetas en la adjudicación directa del Monopolio, si ello beneficia al país.

Sostiene que las 800.000 pesetas

✝

A∴ U∴ T∴ O∴ S∴ A∴ G∴

LUX E TENEBRIS

El Ilustre, Poderoso y Q∴ H∴ **ANTONIO TORIBIO VALLE**, Grado 33. Presidente del Gran Consejo Kadosch de Canarias, ex Gran Maestre de la Gran Logia de Canarias, y ex Presidente del Soberano Capítulo Rosa Cruz Añaza Núm. 51.

Marchó al Oriente Eterno

Los referidos cuerpos Filosóficos y Simbólicos, encarecen a todos los queridos Caballeros y Hermanos, se sirvan asistir a la conducción del cadáver de nuestro querido confraterno, desde la casa mortuoria, calle de Fermín Galán, núm. 37, al cementerio de San Roque y San Rafael, que tendrá lugar hoy a las 5 de la tarde.

Valles de Santa Cruz de Tenerife, 15 de junio de 1932 (e∴ v∴)

Si está usted interesado en la compra de un aparato de radio, infórmese de las cualidades de los ZENITH, en la Agencia CHEVROLET.

Ministerio de Cultura 2010

que se suponía perdidas fueron robadas por el señor March. (Aplausos en la mayoría.)

Añade que la memoria fué robada de la mesa del director del Timbre (rumores) y que a raiz de la desaparición comenzaron los comisos de los agentes de March y que tal vez de la misma mesa fueron robados los telegramas que ha traído el señor Gil Robles.

Se refiere el señor Prieto a sus relaciones con Aranguren, que es opuesto a su política y a su elección y que le conserva amistad.

Respecto al señor Echevarrieta dice que su amistad es antigua y que ha perjudicado a éste, pues mientras fué ministro de Hacienda no se resolvió ningún crédito ni recurso de los que tenía el señor Echevarrieta contra el Estado. (Aplausos.)

El señor Echevarrieta le rogó que recibiera al señor March, pero él se negó. (Aplausos).

Se ha insinuado que tuvimos relaciones confidenciales; pero únicamente tuvimos una conversación pública en un restaurant de Bilbao. Le dije que la revolución triunfaría si la financiaba. Me replicó el señor Echevarrieta que su posición se lo impedía. Posteriormente me envió un recado diciéndome que no se fiaba del Comité revolucionario; pero que me entregaría dinero para la revolución. Me es imposible decir a la Cámara la contestación que le dí. (Risas).

Dirige duros ataques al señor March que dice tiene garras en todos sitios y se crée con una omnipotencia superior al Estado.

Lée una carta que el representante del monopolio dirigió al Embajador francés, quejándose de que el Ejército español de operaciones se abasteciera de tabacos que la Arrendataria introduce de contrabando, con la tolerancia de las autoridades.

Lée una comunicación de la Sociedad Lenile al Director del Timbre, diciendo que el señor Barbón había dejado de representarla, porque exigía una suma a cambio de no entregar a March las cartas leídas por el señor Gil Robles, cuya demanda tiene un carácter de chantage. (Sensación).

Ignoro cómo llegaron esas cartas a poder del señor Gil Robles, pero que apele a la conciencia.

Una voz.—No la tiene.

El señor Prieto.—Si la tiene. Y apelo a lo íntimo de su conciencia para juzgar si debe poner en tales caminos y en situación difícil a un hombre que se ha prestado a una maniobra vil y miserable. (Ovación).

Le contesta el señor Carner.

Refiere que los señores Bustos y Aranguren le denunciaron por escrito que les habían visitado Barbón y un holandés, amigo del señor March, proponiéndole que se retiraran y les amenazaron con una campaña contra los tabacos.

Dos días después le visitó el banquero de Barcelona, señor Manclus, diciéndole que March le indicaba que dos señores concursantes le habían ofrecido dinero para que no fuera al concurso.

Esto nadie puede creerlo conociendo la situación del señor March, que no es amigo ni enemigo de la República ni de la Dictadura. March es un espíritu de la edad media con medios modernos. Va directamente a lo suyo. Si antes sus enemigos eran la Tabacalera, Bergamín y Bastos, hoy lo somos, Prieto Galarza y yo, y mañana lo serán otros.

Termina diciendo que March tiene otros muchos asuntos en los que habrán de intervenir los Gobiernos y que el banquero mallorquín es un caso muy serio, hasta el extremo de que o la República le vence a él o él vence a la República.

(Continúa el debate.)

Extranjero

La situación en Chile. Dimite el presidente

Santiago de Chile 13.—El presidente de la junta gubernamental, don Carlos Danvila, ha presentado la dimisión.

Ayer se publicó un decreto socializando la instrucción pública.

Se prevé la creación de una oficina que ejercerá un riguroso control sobre la prensa, el teatro y otras actividades.

Nuevo presidente del Paraguay

Asunción 13.—Se ha verificado la elección presidencial, de acuerdo con la Constitución vigente.

Resultó elegido el Dr. Eusebio Ayala, que cuenta con gran número de partidarios y goza de gran prestigio en todo el país.

La reunión de peritos internacionales

París, 14. — Los señores Herriot, Macdonald y los demás peritos han marchado a Ginebra para tomar parte en la conferencia de Reparaciones.

De política alemana

Berlín, 14.—El mariscal Hindemburg conferenció con los presidentes de Consejos de los Estados, para tratar de la cuestión relacionada con los delegados especiales.

El presidente del Consejo de Baviera comunicó al presidente de la República que no admite tales delegados.

Bolsa de Madrid

4% Interior	64.00
Exterior 4%	79.00
Amortizable 4% 1908	73.50
5% Amortizable 1920	85.00
5% Amortizable 1917-1928	81.25
5% Amortizable 1927, sin impuesto	92.50
5% Amortizable 1927, con impuesto	77.50
3% Amortizable 1928, sin impuesto	67.50
4% Amortizable 1928, sin impuesto	77.75
Cédulas Banco Hipotecario de España 4%	82.00
Cédulas Banco Hipotecario de España 5%	87.25
Cédulas Banco Hipotecario de España 6%	102.75
Acciones Banco España	115.00
Compañía Arrendataria de Tabacos	000.00
Ferrocarriles del Norte	275.00
MONEDA EXRANJERA	
Francos	47.85
Libras eserlinas	44.60
Dólares	12.14
Marcos oro	2.88
Liras	62.35
Francos suizos	237.35
Belgas	169.40
Florines	4.92

Gobierno civil

Una aclaración

El gobernador civil, al recibir anoche a los periodistas, les dijo que a ruegos de una comisión de la Federación Obrera, aclaraba que la comisión a que se refiere «La Tarde», en su información de ayer, no es la que en estos últimos días le ha visitado para solicitar permiso para la celebración de la manifestación celebrada el lunes, sino a la comisión que presidida por el presidente de Fogoneros, marineros y similares le visitó la semana pasada, rogándole interviniera en la solución del conflicto que tiene planteado el referido Sindicato.

EMPRESAS DE AGUAS

COMUNIDAD DE EXPLOTACION DE AGUAS, «SAN MORONDON»

Se convoca a los señores partícipes de esta Comunidad para celebrar junta general extraordinaria, el día 19 del actual, y hora de las dos y media de la tarde, en el salón de costumbre, con objeto de tratar de los asuntos siguientes:

1.—Acta anterior.

2.—Concurso para la contrata de la atarjea a partir del camino de San José, y propuesta del técnico sobre modificación de pendiente.

3.—Resolver sobre el adulamiento de las aguas, en vista de su aumento, y diferencia de capacidad de tuberías.

San Juan de la Rambla, 13 de junio de 1932.—El secretario, **Miguel Díaz-Llanos.**—El presidente, **D. M. de la Peña.**

«GOTHARD»

Comunidad de explotación de aguas

BUENAVISTA

Por el presente anuncio y por orden del señor presidente, se convoca a todos los partícipes de esta Comunidad, a junta general extraordinaria, para el próximo domingo, 19 del corriente, a las 15 horas (3 de la tarde), en el lugar del emplazamiento del túnel, pago de Los Carrizales, término municipal de Buenavista, con sujeción a la siguiente

ORDEN DEL DIA

1.—Acordar los aforos no hechos constar en el acta de constitución como asimismo los que procedan para lo sucesivo.

2.—Dar cuenta de las últimas gestiones realizadas para el arreglo total de los permisos.

3.—Concretar respecto a la futura marcha de los trabajos de perforación.

4.—Manifestaciones de los partícipes.

Santa Cruz de Tenerife, 14 de junio de 1932.—El secretario, **S. Zamorano.**—El presidente, **Roque Montesdeoca.**

NOTA.—La Junta Administrativa vería con agrado la asistencia del mayor número de partícipes, por resolverse en ese día los lugares de emplazamiento y considerarlo de suma importancia.

«SAN MORONDON»

Comunidad de explotación de aguas. San Juan de la Rambla.—Tenerife

CONCURSO

Se admiten proposiciones hasta el día 22 del actual, para contratar la construcción de 4.850 (cuatro mil ochocientos cincuenta) metros de atarjea de cemento armado, de 0'40 por 0'20, o de 0'30 por 0'30 ms.

Las condiciones de la obra y cuantos otros antecedentes se deseen conocer, serán facilitados en la Secretaría de esta Comunidad, calle de Abajo.

San Juan de la Rambla, 13 de junio de 1932.—El secretario, **Miguel Díaz-Llanos.**

Yeoward Line

Se pone en conocimiento de los receptores, que la carga que conducía para Tenerife el vapor ALONDRA, descargada en Las Palmas el día 23 de mayo último, con motivo de la huelga habida en este puerto, ha sido traída por el vapor ALCA, de la misma compañía, habiéndose descargado en este puerto, el sábado 11 del actual, estando a disposición de los interesados.

RICHARD J. YEOWARD

Alfred Field & Co. Ltd.

BIRMINGHAM INGLATERRA

Especialistas en toda clase de artículo

FERRETERIA EN GENERAL
MATERIAS PRIMAS
BICICLETAS Y ACCESORIOS
CEMENTO
TUBERIA
PAPEL PERIODICO
HERRAMIENTAS
LOZA
PASTILLAS
JUGUETES
HULES
ETC., ETC.

Para pedidos e informes: A. W. HAWORTH.—Dr. Comenge, 38.—Santa Cruz de Tenerife.—Teléfono 560.—Santa Cruz de Tenerife.

Para todos los puertos de Norte de Africa

Entre CASABLANCA y TUNEZ, acepta carga de frutos por flete mínimo de SEIS MIL FRANCOS, la

Compañía Yugoeslava Oceanía

Saliendo los vapores el día 25 al 26 de cada mes.
Para más informes: B. SIROLA.—Eduardo Cobián, 8.

COMPAÑIA TRASMEDITERRANEA

Itinerario del mes de Junio de 1932

SERVICIOS PENINSULA Y FERNANDO POO

Salidas Día	Hora	VAPORES	DESTINOS
4	9	CIUDAD DE SEVILLA	Cádiz y Barcelona.
7	9	ISLA DE TENERIFE	Las Palmas, Cádiz, Alicante, Valencia. Sevilla. Cádiz y Barcelona.
7	20	ESPAÑOLETO	Las Palmas, Cádiz y Norte de España. Alicante y Valencia.
11	8	VILLA DE MADRID	Cádiz y Barcelona.
14	9	ROMEU	Las Palmas, Cádiz, Alicante, Valencia y Barcelona. Sevilla. Fernando Póo y escalas.
14	20	RIO FRANCOLI	Cádiz y Barcelona.
18	9	CIUDAD DE SEVILLA	Las Palmas, Cádiz y Norte de España. Alicante y Valencia.
21	9	ISLA DE GRAN CANARIA	Cádiz y Barcelona. Las Palmas, Cádiz, Valencia y Barcelona.
21	20	ESPAÑOLETO	Sevilla.
24	10	LEGAZPI	Fernando Póo y escalas.
25	9	VILLA DE MADRID	Cádiz y Barcelona.
28	9	PLUS ULTRA	Las Palmas, Cádiz y Norte de España. Alicante y Valencia.
28	20	RIO FRANCOLI	Cádiz y Barcelona.
30	10	TEIDE	Las Palmas, Cádiz, Valencia y Barcelona.

Se reservan camas en los wagons-lits.

SERVICIOS INTERINSULARES

Para Santa Cruz Palma, Valverde y S. Sebastián, días 12 y 26, a las 20 h.
» Santa Cruz Palma, S. Sebastián y Valverde, días 5 y 19, a las 20 h.
» San Sebastián y Valverde, los días 8 y 22, a las 24 h.
» Valverde, Golfo y San Sebastián, los días 15 y 29, a las 20 h.
» Valverde, Restinga y San Sebastián, los días 29, a las 20 h.
» Santa Cruz de la Palma, los días 8, 15, 22, 29, a las 20 horas.
» Las Palmas, Arrecife, P. Cabras, G. Tarajal, días 8 y 22, a las 24 h.
» Las Palmas, G. Tarajal, P. Cabras, Arrecife, días 3, 10, 17 y 24, a las 24 horas.
» Sur de Tenerife y Gomera (Comercial), días 8, 15, 22 y 29, a las 3 h.
» Las Palmas y Africa, días 2, 16, 30, a las 24 horas.
» Sardina, Las Nieves, S. Nicolás, Mogán, Arguineguín, Maspalomas, Las Palmas, G. Tarajal, Pozo Negro, P. Cabras, Tiñosa, Arrecife y Arrieta, días 2, 16 y 30, a las 24 h.
» Las Palmas, Sardina, Las Nieves, San Nicolás, días 9 y 23, a las 24 h.
» Orotava, Icod, Garachico, Santa Cruz Palma, Sauces y Tazacorte, días 11 y 25, a las 24 h.

Para Las Palmas: lunes, jueves, viernes, sábados y domingos, a las 24 h. martes, a las 9; miércoles a las 11 y viernes a las 12 h.
De Las Palmas: lunes, martes, miércoles, jueves, viernes, sábados y domingos a las 24 h.
Para toda clase de informes, dirigirse a su Agente: MANUEL CRUZ.—Bethencourt Alfonso (antes San José) número 8. Teléfonos 1099, 1100, 1101.

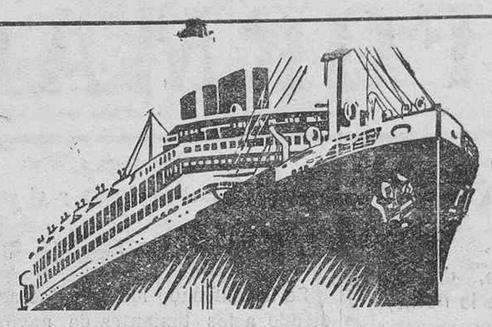

Blue Star Line

Línea de vapores correos rápidos entre LONDRES, BOULOGNE, LISBOA, MADEIRA y RIO JANEIRO, SANTOS, MONTEVIDEO y BUENOS AIRES

SALIDAS DE TENERIFE EN EL MES DE JUNIO:

Para Europa DIA	VAPOR	Para América del Sur DIA	VAPOR
4.	STUART STAR (b)	3.	AVILA STAR (a)
11.	RODNEY STAR (b)	9.	AFRIC STAR (b)
17.	ALMEDA STAR (a)	16.	VAPOR (b)
		24.	ANDALUCIA STAR (a)
		30.	STUART STAR (b)

(a) Estos vapores admiten carga y pasajeros de primera clase de lujo.
(b) Estos vapores admiten carga y pasajeros de primera clase, haciendo la travesía Londres-Tenerife—Buenos Aires, y vice versa, directa sin tocar en otros puertos.

PARA INFORMES: HAMILTON & CIA., Agentes.—Sta. Cruz de Tenerife

SERVICIO FRUTERO DE LA "LINEA PINILLOS"

SERVICIO RAPIDO SEMANAL Y FIJO CON NUEVOS BUQUES A MOTOR, EXCLUSIVAMENTE FRUTEROS

Tenerife-Marsella-Génova-Casablanca

SALIDAS DEL MES DE JUNIO DE 1932

Miércoles 1.—Motor-correo SIL	Para Marsella, Cette y Niza.
Miércoles 8.—Motor-correo TURIA	Para Marsella, Cette y Génova.
Miércoles, 15.—Motor-correo EBRO	Para Marsella, Cette y Niza.
Miércoles 22.—Motor-correo DARRO	Para Marsella, Cette y Génova.
Miércoles 29.—Motor-correo SIL	Para Marsella, Cette y Niza.

Salidas de Casablanca para Canarias, todos los viernes al mediodía

NOTAS.—Los motores TURIA y DARRO tienen cámaras para pasajes de primera clase, y los motores EBRO y SIL para pasaje de clase intermedia solamente.

Todos estos buques admiten frutos para París y cualquier otra plaza del interior de Francia y Suiza; cuyos frutos se transbordarán directamente del vapor al vagón el mismo día de su llegada a Marsella, incluso aquellos cuyo despacho de Aduana debe efectuarse en Marsella.

No se expedirán órdenes de embarque sin que previamente se presenten los despachos de la carga en la casaconsignataria antes de las seis de la tarde del día de salida; no pudiéndose admitir carga alguna al costado del buque después de las ocho de la noche del referido día.

En los viajes de retorno hacen las escalas de Génova, Marsella y Caablanca para tomar el pasaje y la carga quese presenten con destino a estas islas.

ANTONIO LEDESMA (Agente) Oficinas: Marina, 21.

Lloyd Real Holandés

(ROYAL HOLLAND LLOYD)

Línea de vapores de pasaje con salidas fijas del Puerto de Las Palmas

— VAPORES DE PASAJE —

Junio, 28.—FLANDRIA	Lisboa, Leixoes, Coruña, Southampton, Boulogne y Amsterdam.
Junio, 29.—ORANIA	Pernambuco, Bahía, Río de Janeiro, Santos, Montevideo y Buenos Aires.
Julio, 27.—FLANDRIA.	Pernambuco, Bahía, Río de Janeiro, Santos, Montevideo y Buenos Aires.

Estos vapores admiten pasajes de emigrantes.
Para informes sobre los mismos, dirigirse a Fernando Cambreleng, en la oficina de la Compañía Carbonera de Las Palmas, Limitada.—Apartado número 106.—LAS PALMAS.
Dirección telegráfica: REALLOYD Las Palmas.

Yeoward Line

Relación de las salidas de los vapores para Liverpool y Glasgow durante el mes de junio de 1932

Día 5.—Vapor AVOCETA	Liverpool.
Día 11.—Vapor ALCA	Liverpool.
Día 19.—Vapor ALONDRA	Liverpool.
Día 25.—Vapor ARDEOLA	Liverpool.

Fred. Olsen Line

LINEA DE VAPORES FRUTEROS

SALIDAS DEL MES DE JUNIO DE 1932

LONDRES	
Día 1.—BUENAVISTA	Día 13.—BURGOS
Día 8.—BRAVO I	Día 17.—SAN CARLOS
Día 15.—SAN LUCAR	Día 20.—SARDINIA
	Día 24.—BAJAMAR
	Día 27.—SAN ANDRES
DIEPPE	**BORDEAUX-NANTES**
Día 6.—BAJAMAR	Día 3.—SAN MATEO
Día 6.—SAN ANDRES	Día 10.—SAN JOSE
Día 10.—BAÑADEROS	Día 16.—BUENAVISTA

ALVARO RODRIGUEZ LOPEZ

Carretera de San Andrés, junto al Club Náutico.—Teléfonos 80, 298, 351

Alvaro Rodríguez López

Servicio fijo semanal para los puertos de LAS PALMAS, NORTE y SUR DE TENERIFE e islas de GOMERA y PALMA, por los vapores

"Sancho II", "San Cristóbal", "San Isidro", "Isora" y "Adeje"

y los veleros con motor

"San Miguel" y "Delfin"

Para informes: MARINA, 12.—Teléfonos, 278, 80 y 821.

Ministerio de Cultura 2010