AÑO XIX.—NUMERO 3.909

JUEVES, 24 DE ENERO DE 1929

JUEVES, 24 DE ENERO DE 1929.—Santos del día: Nuestra Señora de la Paz. Santos de mañana: La Conversión de San Pablo apóstol.—El sol sale a las 6'52; pónese a las 5'34. La Luna sale a las 5'55.

La Prensa

En épocas de arbitraje femenino, el hombre audaz que, por ellas, ambiciona singularizarse, se afana en superponerse con reciedumbre y cabalgar en el dorso de la sociedad.—R. PEREZ DE AYALA

OFICINAS: VALENTIN SANZ, NUMERO 15

FRANQUEO CONCERTADO

APARTADO DE CORREOS, 97. TELEFONO, 315

DIARIO DE LA MAÑANA.—SANTA CRUZ DE TENERIFE

Lo que dice "El Debate"

Las rutas aéreas a América por Canarias

"El paso del Atlántico Norte sigue siendo muy dificultoso. En todos los viajes habrá que luchar con el tiempo. Por lo tanto, si se intentase establecer una línea de dirigibles o aviones entre Europa y Nueva York, tendría paso obligado por Canarias y Cuba."

Esto ha dicho el teniente coronel Herrera en su última conferencia, en la cual ha dado cuenta del viaje que en octubre último realizó a bordo del dirigible "Conde Zeppelin" desde Friedichsafen (Alemania) a Nueva York.

A nosotros no nos incumbe hablar de dirigibles ni de aviones; pero sí nos corresponde explicar ahora por qué dice el distinguido aeronauta español que las líneas aéreas han de pasar por Canarias.

Cuando él lo afirma, será sin duda a causa de que sobre estas islas soplará alguna corriente aérea muy favorable al propósito de navegar por la atmósfera hacia América.

Canarias es un punto de divergencia de vientos. Conducen unos á las Antillas, otros á América del Sur. No hay duda, pues, de que se trata de un lugar estratégico con respecto a la futura navegación aérea sobre el Atlántico.

España tiene, por consiguiente, en su poder, una llave de tráfico del porvenir, y hay que hacer resaltar este hecho para que se haga de él el caso que convenga.

Y pues el tema lo merece, vamos a analizar con algún detalle las condiciones que, a partir del archipiélago canario, ofrecen las rutas de ida al Nuevo Mundo.

Llevado por los vientos que cruzan este archipiélago y van hacia Cuba, fué llevado Colón a descubrir América.

En los dos viajes que se han realizado en dirigible desde Europa a América, el del "ZR." 3 y del "Conde Zeppelin", en ambos ha sido necesario bajar hasta las Azores o más al Sur para encontrar una ruta conveniente por donde cruzar el Atlántico. En el último, mejor habría navegado si se hubiera dirigido directamente a Canarias y hubiese tomado la corriente antedicha, ya que, por ir algo hacia el Norte, chocó contra temporales que comprometieron un tanto el éxito de la travesía.

Hay, pues, que aprovechar siempre la dicha corriente aérea, es decir, los clásicos vientos alisios que soplan del Nordeste. Los ingleses los llaman "trade winds", los vientos del tráfico, pues bien saben ellos que merced a la regularidad con que circulan pudo la Gran Bretaña, cuando los vapores no habían sustituído todavía a los veleros, extender el comercio por todas partes. Nosotros los llamamos "alisios", palabra quizá derivada de la antigua raíz gálica "alis", único, regular, y, en efecto, el nombre no puede estar mejor aplicado.

Son causas de estos vientos dos principales. Una, el caldeamiento de las regiones ecuatoriales, que obliga a elevarse al aire que sobre ellas yace y que acuda a reemplazarlo el del Norte y el del Sur. La otra causa es la desviación que la rotación de la Tierra ejerce en las corrientes que sobre ellas circulan. la desviación que las lleva hacia la derecha de su trayectoria, en el hemisferio Norte.

Producen estas causas un remolino cuyo centro aproximadamente está en las islas Azores. En el borde de él se halla Canarias, y con tal colocación que desde estas islas divergen dos corrientes, una hacia América del Sur y otra hacia América Central.

Alguien pensará que si bien es cierto que los vientos alisios del hemisferio Norte son claramente favorables para llegar hasta las costas del Brasil, no lo son tanto, en cambio, los alisios del hemisferio Sur —que son aproximadamente simétricos de los anteriores con respecto al Ecuador—. A esto hay que contestar que esos vientos alisios del Sur forman, junto a las costas brasileñas, una capa de poca altura y que basta con remontarse hasta unos 500 metros para encontrar vientos que ni mandados hacer de encargo servirían mejor para continuar el viaje hacia Río de Janeiro y Buenos Aires.

La ruta aérea de Canarias a Cuba o a la Argentina está trazada por el Creador, y los hombres la pueden recorrer con la mayor facilidad posible, dada la dificultad del caso saliendo de Canarias. Las islas que llamaron los antiguos "Afortunadas" se ponen, por consiguiente, de moda en el tráfico entre el mundo antiguo y el nuevo, y como la Península Ibérica es lo más próximo de Europa a esas islas, no cabe duda de que ella es el punto de natural enlace con América.

Se presenta, sin embargo, una dificultad que quizá fué la que atemorizaba a los compañeros de Colón cuando propugnaban volverse, y es que si los vientos alisios se ven claramente que van hacia América, no se observa, en cambio, tan claro cómo vuelven a Europa, y, por lo tanto, parece que excluyen la posibilidad del regreso.

Los medios que deben adoptarse para conseguir ese fin tienen que ser variadísimos; pero á nosotros no nos incumbe más que hablar de uno de ellos: la protección meteorológica que se requiere. Los alemanes, antes de la guerra europea, establecieron un Observatorio aerológico en Tenerife, del cual se encargó al poco tiempo España que además, instaló otro junto a la costa de la misma isla. Después se han montado dos estaciones, una en Cabo Juby y otra en Río de Oro, provistas de comunicación radiotelegráfica. Portugal tiene un antiguo Servicio Meteorológico de las Azores y estaciones de observación en las costas de Madera y de Cabo Verde. Es necesario mejorar todos estos Observatorios y sobre todo proveerlos de potentes estaciones de radio que los hagan eficaces en cualquier momento y a cualquier distancia.

Alemania ha ido más allá. El año 1926 dedicó un cañonero, el "Meteor", para que hiciese una serie abundantísima de observaciones por todo el Atlántico. ¿Por qué España y Portugal no han de hacer algo análogo ya que están tan vivamente interesadas en el asunto?

Meteor.

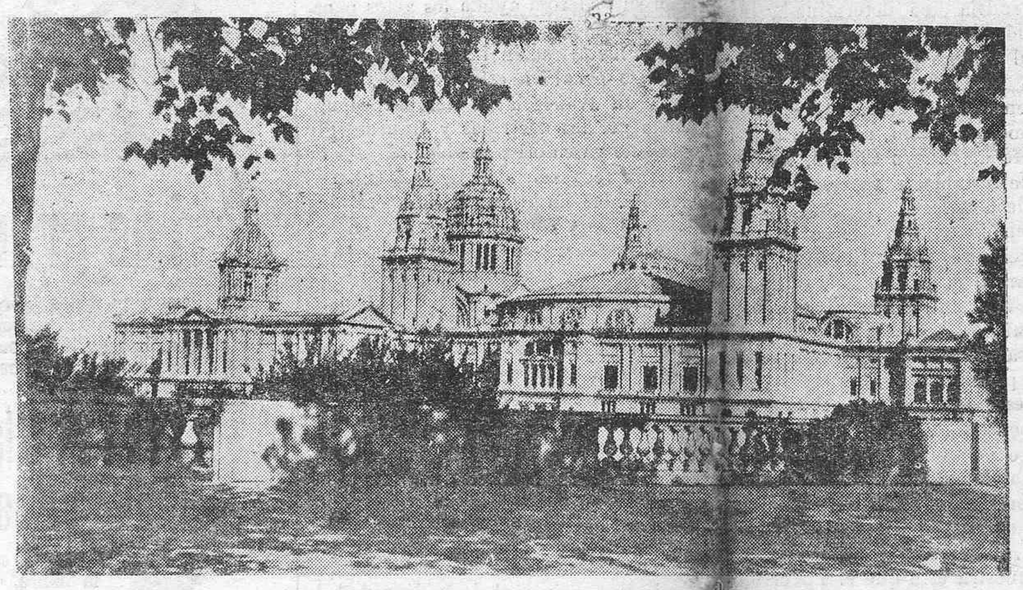

DE LA EXPOSICION DE BARCELONA.—El palacio de Alfonso XIII, donde será instalada la sección francesa en la Exposición Internacional de Barcelona.

"La Medicina Canaria"

El número de "La Medicina Canaria" publicado últimamente consta del siguiente sumario:

Encuesta internacional sobre el seguro de enfermedad.

Consideraciones sobre la etiología, patogenia y profilaxis de la tuberculosis natural, por Jaime Ferrán, de Barcelona.

Rabia. Substancia rabicidas en la sangre de los individuos tratados por el virus rábico fijo y eterizado, por Pereira Da Silva.

Estudios sobre algunos aspectos de las mutaciones del bácilo coli, por J. Souto Beavis y F. Beato González, director y sub-director del Puerto de La Coruña.

El problema Social de la Lepra en España, por el doctor don José Sánchez-Covisa. (Continuación.)

Convenio sanitario internacional.

Disposiciones oficiales.

La medicina de los países cálidos.

Noticias-Anuncios-Legislación.

Además consta de un fotograbado de una pústula vacunal producida con vacuna que se obtiene en el Laboratorio del doctor Ricardo Castelo Gómez.

PEQUEÑAS CRONICAS

Apostillas a la vida literaria

El novelista millonario

Hace unos meses apenas falleció el novelista inglés Thomas Hardy. Hardy—murió pasados los 80 años —era algo así como el Galdós inglés. En el terreno literario, desde luego. No en el económico. Se sabía que Thomas Hardy había ganado mucho dinero con sus novelas, una de las cuales "The Dynasts" alcanzó tiradas verdaderamente fantásticas. Pero más fantástico ha sido lo ocurrido á su muerte. Abierto el testamento del viejo novelista, sus herederos han debido quedarse atónitos. Y también los que no son sus herederos. Hardy ha legado á sus hijos una fortuna de ¡91.000 libras esterlinas!, más de dos millones y medio de pesetas. Y todo ello ganado chelín á chelín y libra á libra, con sus libros y sus artículos. La crísis del libro es cosa inédita para los novelistas de Albión.

Una lengua venenosa

En un reciente banquete con el que se festejaron los humoristas franceses, creadores de una Academia del Humor, apuntó una especie de concurso de cuentos satíricos, con personajes literarios por protagonistas. Obtuvo mayoría de sufragios el siguiente, que fué relatado por Tristán Bernard.

El abate Galiani, poeta de ingenio y satírico de malísima intención que hizo las delicias de los salones parisienses en el siglo XVIII, tenía una lengua tremenda de la que no se libraban ni amigos ni enemigos. Cierto día se difundió la noticia de que el abate había querido suicidarse envenenandose. Y el novelista Grimm, que se hallaba presente, comentó:

—No es eso. Yo creo saber de que se trata. No hay tal intento de suicidio. Lo ocurrido es un simple accidente. Ha habido envenenamiento, desde luego, Pero es que el abate, al comer, ha debido morderse la lengua.

Los últimos libros de Blasco Ibáñez

En breve aparecerá en España "Los tesoros del Gran Khan", una de las novelas que, al morir dejó escritas Blasco Ibáñez. Se trata de una biografía novelesca de Cristóbal Colón y sus compañeros en el descubrimiento de América, trazada con los mismos rasgos definidos ya en "El papa del Mar" y en "A los pies de Venus".

"Los tesoros del Gran Khan", novela escrita varios meses antes de la muerte del novelista, no ha podido ser publicada en España, ni en ningún país, fuera de los Estados Unidos, donde el grupo de revistas Hearst adquirió la exclusiva para su presentación al público. Le fueron abonados á Blasco 30.000 dólares por la exclusiva de edición y 50.000 por su reserva para adaptación cinematográfica.

Ahora, cuando las revistas Hearst van á terminar ya la publicación de "Los tesoros del Gran Khan", la novela podrá ser editada en todos los países.

Pollo á lo Tolstoi

León Tolstoi, como es sabido, era vegetariano. La frugalidad de su mesa se hizo además famosa. Un día una dama de la familia, que no desdeñaba la carne, fué á visitarle á Yasnaia Poliana. Al sentarse á la mesa para comer, la dama, que ya había protestado del vegetarianismo y de la frugalidad de la mesa del novelista, encontró un pollo vivo, atado á una pata de la silla que debía ocupar.

—¿Y esto qué significa?—preguntó.

Tolstoi, sonriente, le dijo:

—Ese pollo es para ti. Puedes matarlo y comertelo. Aquí, en casa, y á pesar de nuestro interés en complacerte, nadie ha tenido valor para ello.

La dama prefirió ayunar.

El poeta Yeats y la escenografía

El poeta irlandés W. B. Yeats, titular del Premio Nobel, se ha interesado siempre por todo cuanto á la escenografía de sus dramas líricos se refiere. En el curso de los ensayos de una de sus obras, en el Abbey Theatre, de Dublin, el poeta regañaba á los electricistas que no llegaban á iluminar convenientemente la escena. Al cabo de tantas tentativas, un corto circuito produjo un principio de incendio. Y, sin percatarse de la agitación de actores y tramoyistas, Yeats, desde un asiento de la platea, exclamó:

—¡Al fín!... ¡Esa es la iluminación que se precisa!

—Así lo creo yo también—replicó el director del teatro—. Es una lástima que sea tan cara... y que no la vayan á consentir los bomberos.

Cabildo Insular

Estadística de los servicios prestados por la Sección de Fomento y Propaganda durante el año 1928

Propaganda servida: puntos de destino.—Fuera de la isla se ha servido propaganda a treinta y siete personas, entidades y agencias en las siguientes ciudades:

Roma, Habana, Montevideo, Sevilla, Bruselas, Arlesheim-Bale (Suiza), New York, Buenos Aires, Praga, Barcelona, California, París, Río Janeiro, Argel, El Cairo, Cannes, Saarbrücken, Hamburgo, Schauffausen (Suiza) Madrid, Zurich, Francfort s' Main, Eindhoven (Holanda), Colonia, Amberes, La Haya, Londres, Liverpool, Chico (California), Tamise (Bélgica), Minsk (Rusia) y Stokolmo.

Publicidad.—En «Europa auf Reisen», de Berlín, dos páginas, con información gráfica.

En «Pa Resöir och Vandringar», de Stokolmo, una página.

Información telegráfica en «La Nación», de Madrid.

En «Anuario Postal de Canarias», anuncio de información.

En «Guía Marítima de Barcelona», lo mismo.

En el diario «Informaciones», de Madrid, propaganda gráfica y literaria.

Nuevas ediciones.—Cinco mil ejemplares Guías de Tenerife (edición inglesa).

Cinco mil ejemplares prospectos a «Tenerife».

Depósitos.—Concertada la venta de material de propaganda en Librería «Horizonte» de Madrid, y con «Fomento de Relaciones Internacionales y Turismo» en Barcelona.

Relaciones con estaciones radioemisoras.—Se establecieron con «Radio-Belgique» y con «Philips Radio».

Informaciones especiales.—Se sirvieron para:

El encargado de redactar la palabra «Turismo» en un importante diccionario.

El autor de una memoria de turismo en España, próxima a publicarse.

Material vendido.—Guía de Tenerife (edición española), 880 ejemplares; (edición inglesa), 246; total, 1.126.

Albums 40 fotograbados, 188; Albums «Souvenir», 26; Albums postales cobre, 425; total, 639.

Postales fotográficas, 1.880; postales fotograbados, 329; fotografías sobre cartón, 147; Blocks, 3; fotografías plano postal, 17; total, 2.376.

Mapas de Tenerife, 213; total 4.354.

Accidente marítimo

El sábado por la noche entró en el Puerto de la Luz el vapor griego «Eirini Kyriakides» que el viernes había salido para Hull con carga general, después de repostarse de carbón.

El regreso del buque griego fué debido a haber sufrido un choque a unas 150 millas de Las Palmas con un remolcador argentino que conduciendo una chata se dirigía a Las Palmas. A consecuencia del choque al «Eirini Kyriakides» se le abrió una vía de agua, que pudo ser achicada con las bombas de a bordo.

Inmediatamente después de su llegada fué fondeado en el interior del puerto, comenzando seguidamente su reparación.

Gobierno civil

La Casa de Correos y Telégrafos

El gobernador civil recibió anteayer una instancia firmada por diversas entidades comerciales de esta capital, relacionada con el emplazamiento del nuevo edificio que ha de destinarse a los servicios de Correos y Telégrafos.

La primera autoridad civil trasladó el referido documento al alcalde señor García Sanabria, a quien corresponde dicho asunto por ser el Ayuntamiento el dueño de los solares adquiridos para tal fin.

El festival de ayer tarde

El gobernador civil ha felicitado al empresario señor Baudet, por su rasgo organizando el espectáculo que ayer tarde se celebró en el Parque Recreativo, en honor de los ancianos asilados, de los niños de las escuelas públicas y de los Establecimientos de Beneficencia y de los soldados de la guarnición, con motivo del santo del rey.

También ha dado las gracias al Sindicato de Autobuses Urbanos, que cedió gratuitamente los coches para conducir a los ancianos desde el Asilo de Mendigos.

Contestando a una alusión

Una nota del Círculo Mercantil de La Laguna

Vista la nota que el señor alcalde se ha dignado publicar, con respecto a los nuevos arbitrios que este Ayuntamiento tiene aprobados para el año económico actual, y como quiera que en ella se hacen manifestaciones que podemos recoger como una alusión a la sociedad que presido, me pareció oportuno convocar a los compañeros de la directiva, a una sesión, en la que se acordó hacer pública, por medio de esta nota, la intervención, la actitud y los deseos de esta nombrada sociedad en este asunto de vital interés para todo el pueblo, cuyas circunstancias, para ser breves podemos expresar, compendiadas en los siguientes puntos:

Primero. Que gracias a los comentarios que el público hizo y sigue haciendo, llegó al conocimiento de este centro la alarma, que con justificación o sin ella, produjo en la ciudad el nuevo presupuesto del Municipio, pues aunque fué publicado oportunamente en el «Boletín Oficial», para nadie es un secreto que ese periódico se lee poco, y como la prensa local nada dijo en este asunto, no es de extrañar que fuera a última hora cuando se pudo presentar la instancia que ya todos conocen.

Segundo. Que creemos, que, efectivamente, existe desconocimiento en el público comentarista de la verdadera cuestión, pero que de ese desconocimiento sólo tiene la culpa la falta de publicidad que se ha dado a los arbitrios, por lo que creemos conveniente que se publique, no una nota aludiendo someramente a determinados arbitrios, sino todos los impuestos, con especificación de los distintos conceptos, y las tarifas que hasta ahora regían, para que, conociendo todos la verdadera situación del asunto, se pueda comentar, con perfecto conocimiento, aplaudiendo o censurando según resulte de todo ello.

Tercero. Que no ha sido, ni es el ánimo de esta sociedad y menos de su junta directiva, obstaculizar la gestión municipal, pues sabemos que los ayuntamientos necesitan la aportación de todos para desenvolver su actividad en bien de la ciudad que dirigen y administran, por lo que nuestra instancia sólo pide una prórroga al objeto de poder estudiar, como merece, el asunto, ya que por las causas que dejamos dichas no nos había sido posible, ni a nosotros ni a nadie, conocer la verdad de todo esto en el plazo que se había fijado para su aprobación, y

Cuarto. Que esta sociedad no ha hecho, ni necesita hacerlo, de este importante asunto, una base para su resurgimiento, sino que, dado el carácter de ella, no podía dejar pasar por alto una cuestión de tan vital interés y menos los comentarios callejeros que la opinión hacía, siendo esa la única razón que la impulsó a presentar la ya conocida instancia.

Esto es todo; ni falsas ni verdaderas apreciaciones, ni pretexto de resurgimiento, ni censuras ni comentarios, por cuanto a esta Sociedad respecta. Que se haga luz, la verdadera luz en el asunto por medio de la prensa o como estime el digno señor alcalde, y tenga la seguridad de que, demostrado el beneficio, no regatearemos el aplauso merecido.

Y para terminar quiero hacer constar que esta nota, con que nos hemos creído obligados a contestar al señor alcalde, que ha sido aprobada por la directiva que me honro en presidir, es el fiel reflejo de nuestras verdaderas intención y actitud, sin ironías ni reticencias, sino con todo el respeto que nos merecen el cargo y la persona.

El presidente, Ramón Matías

Accidente del trabajo

Ayer fueron asistidos en la Casa de Socorro, Domingo López, de 36 años, y Cándido Díaz Lugo, de 17, domiciliados en la Rambla XI de Febrero, número 58.

El primero presentaba heridas contusas en los dedos anular y meñique de la mano izquierda, y Domingo López heridas incisas, con pérdida de los dedos medio y anular de la mano izquierda.

Dichas heridas se las produjeron trabajando en una máquina.

Aviso a los señores Exportadores

Según telegrama recibido por su agente en esta plaza, don Alvaro Rodríguez López, el vapor "San Carlos", de la línea Fred. Olsen & Co., que salió de estas Islas para LONDRES el pasado jueves, día 17, a las doce de la mañana, llegó a su destino ayer, miércoles, a la una de la tarde.

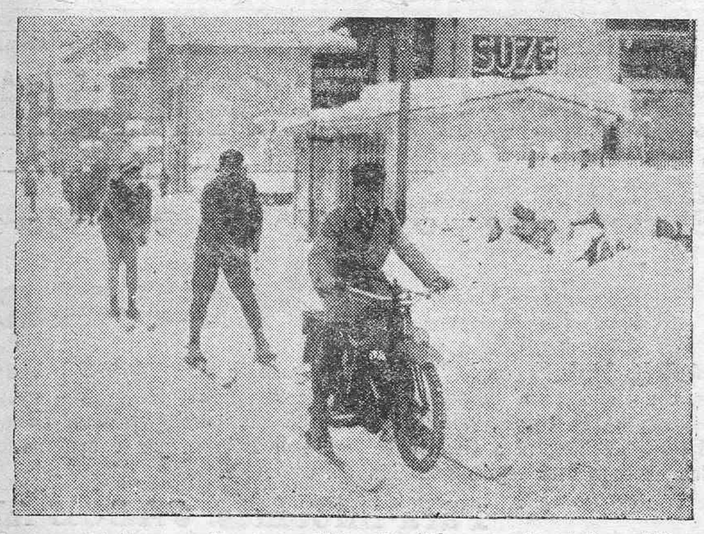

ACTUALIDADES GRAFICAS.—El raid hípico femenino París-Cannes. Al llegar a la etapa, Mlle. Devilliers (a derecha) y Mlle. Grossi, se empolvan un poco. La coquetería no pierde nunca sus derechos. — Los «skieurs» se hacen remolcar por motocicletas para lanzarse después desde la altura. — En la otra fotografía un interesante detalle de los deportes de invierno en Chamonix.

Ministerio de Cultura 2010

EL SEÑOR

Don Eduardo Moreno Gómez

Falleció en la Gomera el día 25 de diciembre de 1928

Las misas que se celebrarán el día 25 a las seis y media en las Siervas de María, y el 27, a las nueve, en la iglesia del Pilar, serán aplicadas por el eterno descanso de su alma.

Su viuda suplica a sus amistades asistan a dichos actos.
Santa Cruz de Tenerife, 24 de enero de 1929.

DE SOCIEDAD

Viajeros

Ha llegado de Las Palmas la baronesa Van Nagell.

—También llegaron ayer de la vecina isla, don Jorge Inglesson, don Ramiro González y familia, Miss Dorien Smitch, Miss Denny, Miss Anderson, Miss Macneill, don Manuel D. López, don Antonio Henríquez, don Juan Guillén, con Manuel Santana, don Antonio Herrera, Mr. Ley, don Daniel Suárez, Mr. Drnit y M. Max Macgelo.

—Ayer llegaron de Santa Cruz de la Palma, don José Capote, don Enrique R. Camacho, don José Herráiz, don Pedro Martín Dorta, don Lorenzo Trullas, don D. Rodríguez, don Ezequiel Pérez, con Alfonso Matos, don Ramón Miralles, don Pedro Rodríguez, don Cándido Hernández, don Francisco Laney y don José Suárez.

—Mañana hará viaje para Barcelona y Lyon, la señora doña Amalia Cruz, viuda de David.

—También marchará a Barcelona el joven don Julio Cruz González.

—En el vapor "Infanta Beatriz" llegarán hoy de Barcelona, doña Josefina y con Pedro Machado, don Manuel Sánchez, don Francisco Rodríguez, doña Julia Mesa, don Juan Agustí, don José Cardellach, don Lorenzo Cúllen Machado, don José Gallardo y don Antonio López.

—Ha regresado de su viaje al Extranjero y la Península, el capitán de Infantería, don Félix Díaz y Díaz.

—También ha regresado de la Península, el abogado don Isidro Acedo Llarena.

—Hoy llegarán de la Península en el vapor "Infanta Beatriz, los militares don Gustavo Pezzi, señora é hijos, don Fernando Marín, don Alfredo Guedes, don Alvaro Campos, don Salustiano Monje, don Pedro Espallarza y familia y don Manuel Espiñeira.

—También hoy llegarán de la Península en el mismo buque, doña Carmen Pérez, don José Toro, con Vicente Bravo, don José Cerezo, don Valeriano Rodríguez, don Carlos Luna, don José Aguilar, don Jaime Salas y don Miguel Díaz.

—Hoy regresarán de Madrid la señora doña Dolores Cruzat y hermana.

—De Madrid llegarán hoy don Augusto Nóbrega y don Juan Guadarrama.

—Para Las Palmas se embarcaron ayer don Pedro Corona, don Rogelio Suárez, don Efraim Alberto y doña Eloisa González; para Arrecife, don Rogelio Suárez y para Gran Tarajal, don Juan García.

—En unión de su señora esposa ha regresado de Santa Cruz de la Palma, el médico don Angel Capote Rodríguez.

—Ayer tarde llegaron de Las Palmas don José Valdivia, don Antonio Acosta, don J. Martín, don Manuel Tavío, Mr. A. S. Galtrey e hija, Mr. Douglas y señora, don Julián Barrera con Rafael Ramírez, don Felipe de León, don Antonio Hernández y don José Medina.

—Para Santa Cruz de la Palma hicieron anoche viaje don Benjamín Suárez y señora, don José Cairós y don Imeldo Barreto y familia.

—Ha regresado de Valencia con Rafael Vidal García.

—Ayer llegó de Cádiz el ingeniero alemán don Emilio Hietshle Fritsch.

—Anoche hizo viaje para Santa Isabel de Fernando Póo, don Rafael Campello.

—Ha regresado a San Sebastián de la Gomera, la señorita Elena Pacilla Fernández.

Bodas

En esta capital se ha celebrado la boda de la señorita Celia Cabrera Sicilia, don don Luis Marrero Concepción, siendo apadrinados por doña Encarnación Martín de Escribano, y don Juan Cabrera Martín, padre de la novia.

Firmaron el acta testifical D. Manuel Santaella Cayol, don Estéban Pérez Barrera, don Juan Escribano y don Pedro Díaz Plata.

Deseámosles muchas felicidades.

—El día primero de febrero se celebrará en esta capital el enlace de la señorita Amelia Evangelina García González, con el joven don Gustavo Hernández Estévez.

—En Las Palmas ha contraído matrimonio con la señorita Amparo Suárez Franchy, hija de don Ramón Suárez, el ingeniero agrónomo, don Francisco Guerra Marrero.

—También se ha celebrado en aquella ciudad la boda de la señorita Marcela Alzola del Río, con don Enrique Navarro Mazzoti.

—Próximamente contraerá matrimonio en esta capital con la señorita Adoración Cruz García, el joven don Domingo Baute Dorta.

Natalicios

En La Laguna ha dado a luz una niña la señora esposa de don Obdulio Arceo Roselló.

Enfermos

En una clínica de esta capital ha sufrido una intervención quirúrgica, el industrial con Angel Carrillo Fragoso.

—En la vecina ciudad se encuentra enferma la señora doña Isabel Fernández, viuda de Saavedra.

—En un Sanatorio de esta capital ha ingresado el médico de San Miguel, D. José Repeto, para sufrir una delicada operación quirúrgica.

—Se halla mejorado de la grave enfermedad que ha venido padeciendo, el cónsul de Méjico, don Antonio Cifra.

—En La Laguna se halla enferma la señora doña Dolores Pierre, viuda de González.

—También se encuentra enferma en aquella ciudad una pequeña hija de don Ciro Ucelay.

Necrología

Ayer se efectuó el sepelio de la señora doña Manuela Torres Martín, asistiendo al acto numerosa concurrencia.

—Ayer falleció en la Villa de Güimar, el médico don Emiliano Delgado, que gozaba en aquella localidad de general estimación.

Hoy, á las diez de la mañana se verificará su sepelio.

A sus familiares enviamos nuestro sentido pésame.

—El martes falleció en esta capital la niña María Isabel Benítez Hernández, hija de nuestro apreciable amigo, don José Benítez García.

A sus familiares enviamos nuestro sentido pésame.

—En Las Palmas ha fallecido la señora doña Rosa Márquez, esposa de don Eusebio Real Briganty.

A los familiares de los finados acompañamos en su sentimiento.

El Código penal y la prensa

Los directores de periódicos han dirigido al presidente del Consejo un escrito llamando la atención de Primo de Rivera para que se fije en la grave importancia que para la prensa española tendría una determinada interpretación de algunas de las disposiciones del Código penal promulgado en el año 1928 y que ha de comenzar a regir en primero de enero de 1930.

Como innovación, acaso la más importante del nuevo Código, existe en él la de restablecer las responsabilidades colectivas.

Es en el artículo 64, en el que se establece que los tribunales podrán decretar en la sentencia la suspensión de las funciones de la entidad o persona jurídica, sociedad, Corporación o empresa y su disolución o supresión, según proceda.

En este artículo trata el Código de la responsabilidad de los autores, cómplices o encubridores, y al llegar al artículo 53 hace una excepción de los anteriores en relación con las infracciones cometidas por medio de la imprenta.

Demuestra esto que el Poder ejecutivo, en función de legislativo, entiende que los delitos de imprenta tienen un carácter singular y por ello se engendra la excepción en cuanto a la responsabilidad, de no admitir la del cómplice o la del encubridor. Pero surge la duda de si la excepción alcanza también al artículo 44; es decir, si las empresas periodísticas quedan exceptuadas de la sanción o medida de seguridad o suspensión o disolución.

Siguiendo el criterio de la singularidad de los delitos de imprenta, el artículo 54 del nuevo Código establece una nueva excepción que no es novedad en esta ley, y es la que se refiere al caso en que el autor del artículo, reputado delictivo, no fuera conocido; en este caso aparecen como responsables ante la ley, los directores de las publicaciones, el editor, la empresa o los directores o jefes del establecimiento en que se hayan impreso.

Otros puntos existen en el Código penal que agravan la responsabilidad de los publicistas y periodistas, que mantendrán en constante alarma a los directores de periódicos; pero aun cuando ello lo estiman perjudicial para sus intereses y hasta llega en su conciencia a calificarlas de injustas, no quieren sobre ellas formular petición de ninguna clase. No son las circunstancias actuales las que permiten la propia defensa, sin que puedan parecer la petición súplica humillante del Poder. Pero lo que pedimos, nacen, no se refiere a los individuos que hemos hecho y continuaremos haciendo un sacerdocio de nuestra profesión en pro de la cultura y del progreso de España, sino que actuamos con la prensa, que es institución diferente de los individuos que la componemos, y no podemos dejarla abandonada a futuras interpretaciones que perjudicarían no solamente los intereses materiales de indudable importancia en la riqueza del país, de las empresas y periódicos, sino que alcanzarían al interés público que no querrá, seguramente, perder el caudal que representan los órganos de opinión, de ideas diferentes, pero de contraste necesario. Caudal que puede en algunos momentos de dictadura tener que discurrir mansamente por los cauces que el Poder público determine, pero que ha de mantenerse vivo y eficaz para servir de aliento espiritual con toda su potencialidad en los momentos históricos de normalidad, en los que la libertad de opinión es esencia de la vida pública.

He aquí ahora la contestación de Primo de Rivera:

«La complejidad de la vida moderna, el vigoroso desarrollo de las sociedades y empresas, su indudable influencia en la vida social y su actuación con conciencia y voluntad propia distinta de la individual, han creado la necesidad de definir figuras de delito cuyo autor no es la persona individual que a veces obra como simple instrumento, sino la misma persona jurídica que ideó, dirigió y procuró con su poderosa ayuda los actos penados por la ley.

La modificación introducida por el Código penal en este extremo, no es sino un avance largo tiempo propugnado por las doctrinas y francamente acogido ya en otros pueblos.

Aún reconociendo los fines culturales que las empresas periodísticas bien orientadas y conscientes de su misión, han de tener siempre como norma y guía, no hay motivo alguno para comprenderlas en un régimen de beneficiosa excepción, pues en último término las penas señaladas en un Código significan una advertencia preventiva para todos los ciudadanos y para todas las personas, individuales o jurídicas, pues sólo alcanzan realmente a quien se coloca voluntariamente al margen de la ley, y son por otra parte defensa pública y social del prestigio y honor de las empresas culpables, la salvaguardia de una actuación honrada que es la base principal de la dignidad de una clase o profesión cualquiera.

En este sentido los artículos 53 y 54 del nuevo Código penal que regulan, sin perder de vista su especial naturaleza los delitos de imprenta, no son suficientes para sancionar la responsabilidad colectiva de las empresas periodísticas que deben estar sometidas como cualquier otra sociedad o empresa a las prescripciones de los artículos 44, 126, 127 y 128 del mismo cuerpo legal.

Los preceptos de la ley misma y la actuación serena e imparcial de los tribunales de Justicia que habrán de aplicar sin duda alguna el arbitrio judicial con gran espíritu de moderación y equidad, son por sí mismos suficiente garantía del derecho de los ciudadanos.»

Asociación de Hoteleros de Tenerife

Convocatoria

Por la presente se cita a los señores asociados para que se sirvan concurrir el domingo próximo, 27 del corriente, a las 15 (3 de la tarde), al hotel «Victoria», de esta ciudad, con objeto de celebrar junta general ordinaria.

Santa Cruz de Tenerife, 22 de enero de 1929.—El secretario, Francisco Rojas Delgado.—V. B. El presidente, Carlos Gleissener.

Registro civil

Nacimientos

Vicente Lasso Rodríguez.
Antonia Pagés Hernández.
Adoración García del Pino.
Antonia Fernández Suárez.
Oscar Hernández y Hernández.
Norberto Fernández García.
Francisco Armas Alfonso.
Ildefonso Arvelo Pujol.
Antonio Quintana Malledo.

Defunciones

Carmen Franquet Dumpiérrez, de esta capital, 2 años. Bronconeumonía.—Pescadores, 31.

María García Mirabal, de La Laguna, 62 años, viuda. Hemorragia cerebral.—Primo de Rivera, 49.

Germán Martín Díaz, de esta capital, 56 años, viudo. Insuficiencia mitral.—Hospital Civil.

José Díaz Gabino, de esta capital, 1 mes. Atrepsia.—Benavides, 45.

Tomás Castro Reyes, de esta capital, 20 años. Pneumofimia.—Callao de Lima, 3.

Francisco Cabrera Henrich, de esta capital, 31 años, soltero. Neoplasia de la laringe.—San Miguel.

Clotilde Gámez Franchy, de esta capital, 80 años, viuda. Insuficiencia aórtica.—Adelantado, 2.

Hilario Angel Arena Fernández, de esta capital, 3 meses. Gastro-enteritis.—Rambla de Pulido, 68.

Matrimonios

Juan Mesa Negrín, de esta capital, viudo, con María González Cabrera, de esta capital, soltera.

Relojes siempre Relojes y objeto propio para Regalos

«LA ESTRELLA»——CLAVEL, 14

Relojes para salas, barcos, despertadores, y un extensísimo surtido en relojes de bolsillo «ZENITH», «OMEGA» (las dos mejores marcas),, «Mido», «Longines», «Roskof», y el renombrado, por fuerte y seguro, marca «LA ESTRELLA». — Objtos para regalos: juegos de tocador, de helados, de cerveza; cubiertos de todas clases, desde 54 pesetas los juegos completos, de 61 piezas, propios para hoteles, etc. — Sortijas y pulseras para prometidas, collares, medallas en nacar-platino y oro 18 kilates y alfileres de todas formas. — Imágenes religiosas, entre ellas la de la Candelaria.

Precios fuera de toda competencia.

VENANSE LOS ESCAPARATES DE «LA ESTRELLA», CLAVEL, 14

Los primeros catarros

son muy malos, porque duran a veces todo el invierno, sobre todo en los que son débiles del pecho. Asmáticos, catarrosos, bronquíticos, enfisematosos, para estar seguros de no sufrir, acudir immediatamente al célebre método que es como sigue

Fuera; las Pastillas Richelet
En casa: el Pectoral Richelet

La tos se calmará instantáneamente, bajará la fiebre, los esputos se desprenderán sin esfuerzo y se alejarán todas las complicaciones de bronco-neumonía y de pleuresía.

Venta en farmacias y droguerías; las Pastillas a 1'85 caja. Gratuitamente le envía re un folleto VIAS RESPIRATORIAS si lo pide al Laboratorio Richelet, San Sebastian.

Grandes Obsequios

La fábrica de cigarrillos «ANTILLANA», queriendo tener una atención con sus consumidores y en cumplimiento del anuncio publicado en los periódicos de esta localidad, abre el siguiente concurso:

Se conceden tres premios en metálico de cincuenta, veinticinco y quince pesetas a los tres poseedores que presenten el mayor número de estampas forma de Escudo, siendo indiferente que estas sean números repetidos.

Las indicadas estampas han de presentarse todos los sábados antes de las cuatro de la tarde, en cuya hora se hará el recuento en presencia de sus respectivos poseedores, devolviéndose las que hayan sido premiadas después de haber sido reseñadas con el sello de esta fábrica, las que no volverán a tener validez para sucesivos concursos y retirando las que no hayan obtenido premio, que se retirarán sin reseñar.

Para la presentación de estas estampas, es necesario vengan empaquetadas en papel blanco limpio y escrito con tinta el nombre de quien las presenta y el número que cada paquete contenga.

Si por coincidencia hubiesen dos o más concursantes que presenten iguales cantidades, se sortearán entre ambos el premio correspondiente.

Esto empieza a regir desde el sábado, 2 de febrero.

ALFONSO PEREZ.—NORIA, 1

Aurelio Ballester y Pérez-Armas

ABOGADO

Ha trasladado su despacho a la calle de Eduardo Cobián antes Marina, número 6.

Después de 30 años, el verdadero

CACAO CON AVENA
MARCA EL CABALLO BLANCO

ha probado que es el alimento más saludable para niños y adultos, para enfermos y en particular para las personas que padecen de desarreglos en la digestión.

Nada puede demostrar mejor su alto valor nutritivo que los numerosos certificados espontáneos que recibimos continuamente de consumidores del país y del Extranjero, (pasando ya el número de 15.000).

El verdadero CACAO CON AVENA marca «CABALLO BLANCO», es el desayuno favorito de millares de familias, gracias a sus altas cualidades nutritivas, su gusto exquisito, su digestión fácil, su precio moderado.

La demanda de este artículo va siempre en aumento, y gracias a esta gran acumulación de pedidos, podemos preparar este producto cada día en muy grandes cantidades y expedirlo siempre fresco.

Con embalajes más o menos similares y con nombres parecidos, numerosas imitaciones son ofrecidas al público, no habiendo ninguno que pueda sostener la comparación de su producto con nuestra verdadera marca: «CABALLO BLANCO». Muchas de estas imitaciones son solamente una simple mezcla de cualquier polvo de cacao con harina de avena, de procedencia incierta. Rogamos rehusar toda imitación y exigir siempre en todas partes el verdadero CACAO CON AVENA marca «CABALLO BLANCO». Unico verdadero en cajitas encarnadas con 27 pastillas, para 54 tazas.

Unicos fabricantes: CHOCOLATE GRISON S. A., Coira, Suiza.
De venta, en todos los principales establecimientos.

DE VENTA.—En Santa Cruz: Droguería A. Espinosa; Señores Hijos de Ruiz de Arteaga; Cooperativa Cívico-Militar; don Ignacio González Pérez; don José de Armas Jiménez.—En La Laguna: don Domingo Díaz Barrios; don Daniel Piñeiro y don Angel Núñez.

Sociedad Cooperativa de Construcciones de Casas Baratas

DE SANTA CRUZ DE TENERIFE

Por acuerdo de la Junta directiva se convoca para el día 27 del actual, a las tres de la tarde, en el local de «La Benéfica», sito en la calle de Ruiz de Padrón en esta capital, a Junta general ordinaria, con sujeción a la siguiente

ORDEN DEL DIA

1.—Lectura y aprobación del acta anterior.
2.—Elección de cargos en la Junta directiva.
3.—Lectura y aprobación de la memoria.
4.—Presentación de cuentas.
5.—Someter a la aprobación los planos de las nuevas construcciones.
6.—Manifestaciones de los señores socios.

Santa Cruz de Tenerife, 17 de enero de 1929.—El presidente, **Emilio López y González.**—P. A. de la J. D.—El Vice-secretario, **Ricardo Sauret**

Hamburg - Amérika - Linie

El magnífico y conocido vapor de recreo de 9.000 toneladas

"Oceana"

saldrá el día 30 de Enero de Tenerife directamente para TANGER (estancia 7 horas), MALAGA (estancia 36 horas, con excursión a Granada, visita a la Alhambra, Generalife, etc.), ALGIER (11 horas), PALMA DE MALLORCA (10 horas), VILLEFRANCHE (42 horas, visita al Carnaval de Nizza, Mentone y Monte Carlo) y GENOVA.—Llegará a Génova el día 11 de Febrero por la mañana.

Precios especiales según situación del camarote.

Para informes: JACOB AHLERS, Marina, 31.
Teléfonos números 1.140 y 1.141

Cooperativa de la Propiedad

SEVILLA

Usted puede vivir en casa propia, con habitaciones amplias y soleadas, sin pagar mayor renta que la corriente hoy por alquiler

Usted puede adquirir la propiedad de las tierras de labor necesarias para su sustento.

Usted puede disponer de una Cuenta de Crédito que le salve de las garras de la usura.

¿Cómo? Solicite informes del Inspector-Organizador: DON MARIANO J. DE CABRERA, Costa y Grijalba, 11—Santa Cruz de Tenerife.

Ministerio de Cultura 2010

La Prensa

DIARIO DE LA MAÑANA
Apartado número 37. — Teléfono núm. 415

Redacción y talleres:
Valentín Sanz, 15.—Santa Cruz de Tenerife

PRECIOS DE SUSCRIPCION:
Canarias, un mes ... ... Ptas. 2'00
Península, trimestre... ... ... » 6'00
Extranjero, trimestre ... ... » 15'00

Números sueltos, 10 céntimos.
Atrasados, 20 céntimos.

ANUNCIOS
Reclamos, esquelas, comunicados, etc., a precios convencionales.

PUESTOS DE VENTA:
Santa Cruz: Valentín Sanz, 15 (Imprenta de LA PRENSA).
Laguna: Kiosko de la Plaza de la Catedral y Droguería Piñeiro.
Orotava: Librería Miranda.
Puerto Cruz: Librería Cartaya.
Admiten suscripciones todos los corresponsales de los pueblos, previo pago anticipado.

DE LA PALMA

Nuevo juez

Ha tomado posesión de su cargo, el nuevo juez de instrucción de este partido, don Ricardo Alcaide Díez.

Los caminos vecinales

Por real orden del Ministerio de Fomento se ha dispuesto que los Cabildos Insulares de la Palma y la Gomera perciban directamente la subvención del Estado, destinada a la construcción de sus caminos vecinales, con cargo a la cantidad figurada en el vigente presupuesto de aquel Ministerio.

También se ha publicado en la «Gaceta» el cuadro de los caminos vecinales en proyecto, rectificado como consecuencia de la baja acordada por los dos Cabildos.

Para la Estación Telegráfica

El jueves próximo llegará a esta ciudad el oficial mecánico de Telégrafos, don Francisco Hernando, que ha sido comisionado para instalar en la Estación telegráfica un moderno aparato, sistema «Hugers», con el fin de que pueda cursarse con mayor rapidez el servicio.

Nuevo cementerio

Por la Junta de Sanidad de Breña-Alta ha sido designado el lugar donde ha de instalarse el nuevo Cementerio.

Renuncias

Ha presentado la renuncia de sus cargos de concejal suplente de este Ayuntamiento y consejero del Cabildo Insular, el maestro nacional don José Delgado Marrero.

Regreso de un alcalde

Ha regresado de Tenerife el alcalde de Tazacorte, don Pedro Gómez Acosta, que marchó a aquella isla, para resolver diversos asuntos relacionados con los intereses de aquella localidad.

Distinción a un paisano

La Universidad de Barcelona ha designado por unanimidad al catedrático don Blas Pérez González, para organizar el Congreso internacional de intelectuales que ha de celebrarse en la Ciudad condal, con motivo de la Exposición.

Epidemia de sarampión

Con motivo de haberse declarado la epidemia del sarampión entre los niños de este término municipal, el subdelegado de Medicina del distrito ha dispuesto que sean clausuradas las escuelas nacionales de la jurisdicción.

Nombramiento eclesiástico

Por el obispo de la diócesis de Tenerife ha sido nombrado notario eclesiástico de la Parroquia de los Remedios, en la ciudad de Los Llanos, don Cayetano Gómez Felipe.

Viajeros

Ha regresado de su viaje a Tenerife, el abogado don Luis Cobiella Zaera.

—También han regresado de la misma isla, el farmacéutico don Laureano Nebot y el juez municipal de Garafía, don José Cabrera.

—Asimismo ha llegado de Tenerife en comisión del servicio, el ingeniero inspector de automóviles.

Asuntos de la isla

El presidente del Cabildo Insular ha recibido el siguiente telegrama del asambleísta, señor López y Martín-Romero:

«Iniciadas más gestiones sobre el convenio económico para la construcción de más carreteras, incluso la que ha de pasar por el túnel, tenemos buenas impresiones en principio. A más de ministro de Hacienda, me propongo ver al presidente para tratar del convenio del Instituto. Mañana sale otro ingeniero de la Casa Rivera, para adelantar estudios sobre caminos vecinales.»

Necrología

Ha fallecido en esta ciudad un pequeño hijo del sastre, don Félix García Durán, a cuyos familiares enviamos nuestro pésame.

Bodas

En esta ciudad ha contraído matrimonio con la joven maestra nacional, señorita María Josefa López Rodríguez, el administrador de Puertos Francos, don Bienvenido Mateo Martínez.

Apadrinaron a los contrayentes la hermana de la novia, señorita Pilar López Rodríguez y el comandante de Infantería, don Francisco de S. Galtier.

—En Puntallana se ha celebrado también la boda de la señorita María Francisca Guerra Hernández, con el joven don Juan B. Hernández Expósito.

Les deseamos muchas felicidades.

Señores Cosecheros de Tomates

En esta semana llegarán a este puerto 100 mil cañas de primera clase para tomateros, vendiéndose en el muelle los tres primeros días de su llegada, a pesetas 7'50 el 100, libre de todo gasto.

TABAQUERIA «LA NOBLEZA»
Plaza de la Constitución, número 2

FADA—RECEPCION ARMONICA—El sonido más dulce que puede imaginarse, se obtiene con Receptores Fada Radio. Alto parlantes de cono Fada, onda corta.—Informes: Bazar LAFAYETTE, Valentín Sanz, 13.—Teléfono interurbano.

Miel "LABOR"

Pura de abejas, libada en las fragantes flores del azahar. Los que se interesen por su propia salud y la de sus descendientes, no dejen de probar este dulcísimo alimento-medicina natural, ya que después de las multiformes, aromáticas y sabrosas frutas, es el néctar predilecto de los naturalistas; el azúcar vivificadora y vitaminada que prescribe el vegetalismo; el manjar recomendado por los principales higienistas, que como los eminentes doctores Kellog y Carton ,saben distinguir los dulces artificiales de los que nos proporciona la Naturaleza. He aquí lo que dice el último respecto del azúcar: «Es el azúcar industrial, un producto muerto, que perdió la asociación protoplásmica vegetal, el contacto de las sales minerales vitalizadas, de las vitaminas y fermentos oxidantes que lo hacían fisiológico. No es más que una droga irritante, un cuerpo químico peligroso, porque en ninguna nos lo ha presentado la Naturaleza en esa forma.»

Debido a la baja temperatura de la Península, esta miel llegó un poco sólida; para convertirla en estado líquido, se pone un rato al sol fuerte, o al calor templado del fuego.

De venta, en todos los grandes establecimientos de esta isla.

Representante: RAFAEL CUESTA, Emilio Calzadilla, 34 d.

DEPORTES

Los "líos" federativos.—Una carta del presidente del "Fomento"

Con todo interés y respeto hemos leído cuanto los incondicionales del Club Deportivo Tenerife han escrito sobre la carta producida por los presidentes de los Clubs Iberia, Salamanca y Fomento, los cuales no podrán quejarse por falta de réplicas; pero si es cierto que estas abundaron, es lástima que en la mayoría de ellas hayan estado ausentes la lógica y el buen sentido.

Nos parece diabólico, antideportivo y extravagante, que los Clubs disidentes no se avengan á seguir gobernados por un Sub-comité compuesto por el señor López y Martín-Romero, como presidente, secretario, tesorero, vocal primero y vocal segundo. Como nadie puede dudar, ni creemos dude, de que el señor López,—que á todos estos cargos une el de presidente de nuestro Club decano—, habia de obrar siempre dentro de la más estricta justicia y ética deportiva, consideramos hasta un crimen de lesa deportividad, interrumpirle en la redentora labor que allí desarrolla.

No importa que falten los reglamentos. Nada importa que por personas de independencia y respeto se haya hecho el vacío más espantoso; que un Club proteste de que una mano sabia, detrás de un pañuelo blanco, saque junto al poste un tanto hecho (partido Salamanca-Tenerife) y se resuelva que no ha lugar á la protesta; que en otro partido Fomento-Tenerife, un equipo marque tres tantos de absoluta legalidad, y el árbitro, caprichosamente, anule 2 de ellos. En este encuentro vería "Almidio" que todos los balones que entran hasta el fondo de la red, no son "goals". Del partido Iberia-Tenerife, más vale no hablar por vergonzoso.

Pero dejemos las apreciaciones sobre partidos, que á nadie convencen y vamos á tratar del estado actual, lo más concisamente posible y narrando solo hechos exactos, los cuales de no ser alguno cierto, esperamos sean rectificados por las personas que en ellos intervinieron.

El 20 de noviembre se firmó en Las Palmas el acuerdo básico para la nueva reglamentación federativa. Por los directivos de la Regional Canaria se nos indicó la necesidad de principiar el campeonato antes del día 9 de diciembre, pues la Nacional no reconía como oficial el campeonato de aquellas regiones que para la indicada fecha, no lo tuvieran comenzado. También allí se nos dijo por las mismas autoridades que los Clubs de Tenerife no podrían licenciar sus jugadores por otros Clubs, que á los que pertenecieron la temporada pasada.

Al regreso de Las Palmas teníamos como imperativa necesidad comenzar el campeonato y consecuencia de esto hacer el licenciamiento de jugadores, conviniendo constituírnos provisionalmente regidos por el reglamento de la Regional Canaria y el proyecto que en aquella ciudad presentamos, ambos carentes de legalidad, pues el primero murió de hecho el día que se acordó la nueva organización federativa, y el segundo no era ni es otra cosa que un proyecto; es decir, que ambos reglamentos hoy no tienen otra validez legal, que la que los propios Clubs, amistosamente, quieran otorgarles. Ya constituídos celebramos varias sesiones y se acordó el calendario de campeonato conocido, para empezar el día 2 de diciembre.

El Reglamento de la Nacional y el de todas las regiones que conocemos, no admite ni siquiera la posibilidad, de empezar un campeonato sin el previo licenciamiento de jugadores, pues es lógico que cada Club sepa de antemano con los elementos que cuenta.

Cuatro ó cinco sesiones no lograron ponernos de acuerdo sobre el fichaje de jugadores y así llegamos al día 30 de noviembre, antevíspera de empezarse el torneo. En esa fecha celebramos una sesión Permanente, desde las seis de la tarde, hasta las once de la noche, en cuya sesión, después de enormes esfuerzos y discusiones, se llegó á un acuerdo sobre el ansiado licenciamiento; acuerdo que convencidos todos de la enorme importancia, que tendría, ha sido el único que allí quedó firmado.

No tenemos copia del acta y nos permitimos rogar á don Pelayo López ordene la íntegra publicación de la misma, para que todos puedan juzgar de su alcance y valor. Allí decímos que para llegar á un acuerdo definitivo y terminante en el licenciamiento de los jugadores de estos Clubs, se cedan tales ó cuales y renuncian á todas las prerrogativas y derechos que los reglamentos, tanto nacionales como regionales, pudieran conceder á los Clubs sobre el licenciamiento de jugadores.

Dámaso García López.

(Continuará)

X

En Los Silos

El próximo domingo contenderán en el campo de deportes del barrio de la Caleta de Interián, jurisdicción de esta villa de Los Silos, los equipos "Silos C. D.", de esta localidad, y el "Interián F. C.", de dicho barrio.

Los dos equipos, que se vienen entrenando con gran interés, van al campo a deshacer el empate del encuentro que celebraron en el mes de diciembre último.

Según se nos dice, antes de este encuentro habrá varias exhibiciones de boxeo por buenos aficionados de esa capital.

El público espera el domingo en la Caleta de Interián, una buena tarde deportiva.

Jugador a la Península

En breve hará viaje a la Península, con el fin de formar parte del equipo campeón de Andalucía, el interior izquierdo del «Tenerife», Sebastián Romero.

LA EMPRESA DEL «CINEMA VICTORIA» HA CONTRATADO ULTIMAMENTE LAS EXTRAORDINARIAS PRODUCCIONES CINEMATORAFICAS

"El sueño de un Vals" y "VARIETE"

ambas editadas por la casa UFA, que dice:

«Señor empresario: ¡La Ufa triunfa en Norteamérica!

El periódico americano «Film Daily», hizo, como cada año, una encuesta para saber cuáles se consideraban las mejores películas. El resultado fué sorprendente. Las películas que obtuvieron más votos fueron las siguientes:

Primera.—«VARIETE», de la Ufa, 169 votos.

Segunda.—«BEN-HUR» de la Metro Goldwyn, 114 votos.

Tercera.—«EL GRAN DESFILE», de la Metro Goldwyn, 108 votos.

Cuarta.—«BEAU GESTE», de la Paramount, 100 votos.

América pide nuestros directores, nuestros artistas y nuestros operadores. ¿No esto una revelación para usted?»

La Empresa del CINEMA VICTORIA, al trasladar al público los anteriores datos, tiene el honor de notificar que ya está en camino «El sueño de un vals», y que los primeros días de febrero llegará

«VARIETE»

la número uno del concurso.

SUCESOS

Un obrero herido

Ayer, a la una de la tarde, cuando trabajaba en las operaciones de descarga del vapor de la Línea Pinillos, «Ebro», el obrero Gregorio Ramos Hernández, de 20 años de edad, domiciliado en la carretera del Rosario, tuvo la desgracia de sufrir una caída, resultando herido de alguna consideración.

Por la pareja de Seguridad que prestaba servicio en el muelle, fué trasladado en un auto a la Casa de Socorro, donde el médico de guardia le apreció ligeros síntomas de conmoción cerebral, una contusión en la región torácica anterior y erosiones en el tercio inferior del antebrazo derecho y cara anterior de la pierna derecha.

Después de asistido pasó a su domicilio.

Una caída y sus consecuencias

Ayer tarde, al intentar saltar desde el malecón del muelle a la Avenida Marítima, Justa Rodríguez, de 40 años, domiciliada en la calle de Cañón Curvo, perdió el equilibrio y cayó sobre unas piedras, produciéndose varias lesiones.

En la Casa de Socorro se le practicó la primera cura, apreciándosele una herida contusa en la región parietal izquierda, otra de igual naturaleza en el dorso de la nariz y erosiones y contusiones en distintas partes del cuerpo.

Atropellado por un camión

El día 17 del actual fué atropellado por el camión número 242, en la ciudad de Los Llanos, el maestro nacional don Ramón Pol Navarro, resultando con la fractura de la pierna izquierda. El camión lo conducía el joven Manuel Sánchez García, hijo de don Francisco Sánchez Sicilia, conocido por "Panchón", habiendo intervenido en el hecho el juez de instrucción de aquel partido, por haber ocurrido en la calle Real, frente al edificio en que está instalado el Juzgado.

Un reclamado

De las investigaciones practicadas por la Policía de Las Palmas, resulta que Manuel Samitier Solonier, que fué detenido hace unas semanas por cometer varias estafas en aquella ciudad, se encuentra reclamado por dos Juzgados de la Península.

Heridos

En la Casa de Socorro han sido asistidos los siguientes heridos:

Carlos Guadalupe, de 34 años, domiciliado en Salamanca, 6, herida contusa en la pierna izquierda por su tercio medio cara anterior.

Marina González, de 10 años, domiciliada en Blanco, 15, herida contusa en la región frontal con hemorragia.

José Alvarez, de un año, domiciliado en Flores, 16, herida contusa en la región parietal izquierda.

Manuel Mata, de 9 años, domiciliado en San Martín, 32, herida producida por instrumento punzante en la cara plantar del pie izquierdo.

Gabriela Rodríguez, de 32 años, domiciliada en San Sebastián, herida contusa en la región frontal.

AUTOMOVILISTAS.—Entre los muchos artículos para autos que vendo, tengo tela para tapizar para capotas, con precios que le llamarán a usted la atención por lo baratos. Ferretería A. Acevedo.—Imeldo Serís, 86.

EMPRESAS DE AGUAS

COMUNIDAD DE AGUAS DE TEJINA

SEGUNDA CONVOCATORIA

Por el presente se convoca a los señores socios de esta Comunidad para que se sirvan concurrir a las diez de la mañana del día 27 de enero del corriente año, al local del Casino de La Laguna, con objeto de celebrar Junta general ordinaria, con arreglo a la siguiente

ORDEN DEL DIA

1.—Elección de los miembros de la Junta Directiva, cuyos cargos proceda renovarse.

2.—Presentación de cuentas.

3.—Manifestaciones de los señores socios.

La Laguna, 16 de enero de 1929.—El presidente, **Arturo Vergara**

Comunidad de explotación de aguas de «IGONCE»

CANDELARIA

Por la presente se convoca a todos los señores partícipes de esta Comunidad, que tengan derecho a ello, para que el día 3 de febrero próximo venidero y horas de las diez, se sirvan concurrir a la celebración de Junta General, en la casa habitación de don Gumersindo Delgado, sita en la calle de la Arena de esta población, con objeto de proceder al examen de las cuentas correspondientes a partir del día 15 de marzo de 1927 al 31 de diciembre último; dar lectura de la memoria relativa al movimiento habido durante la mencionada época; tomar acuerdos sobre la conveniencia de contratar la realización de los trabajos de perforación de la galería por medio de máquinas; sobre el procedimitnto a seguir contra los deudores morosos y cualquieras otros asuntos que por la Junta se estimen de utilidad para el mejor éxito de los trabajos y de la administración de los mismos.

Se advierte que, transcurridas las horas reglamentarias sin que se hubiese reunido número suficiente de partícipes para tomar acuerdos, en la primera reunión, quedan convocados nuevamente para celebrar sesión de segunda cita, con cualquier número de concurrentes que asistan, el mismo día y local señalados anteriormente, a las dos de la tarde.

Candelaria, 17 de enero de 1929.—El vicepresidente, **Vicente Mallorquín**

COMUNIDAD «CUEVA DEL REY GUANCHE»

Por la presente se convoca a Junta general extraordinaria a todos los partícipes de esta Comunidad para el día 27 del actual y hora de las dos, en el Teatro de esta localidad, con el fin de tratar de la siguiente

ORDEN DEL DIA

1.—Presentación de cuentas con el informe de la Comisión Revisora.

2.—Renuncia que de su cargo hace el tesorero de la Comunidad y en caso de ser aceptada, elección del partícipe que la desempeñe.

3.—Someter a la aprobación de la Junta, el contrato celebrado con el señor Mouton, sobre investigación de las aguas por el abate Bouly.

4.—Manifestaciones que deseen hacer los señores concurrentes.

Ciudad de Icod, 15 de enero de 1929.—El presidente, **Claudio Pérez Díaz**

COMUNIDAD «LAS TAPIAS»

Se convoca a los partícipes de esta Comunidad, para celebrar Junta general ordinaria que tendrá lugar el día 27 del corriente a las cuatro de la tarde, en los salones de este Ilustre Ayuntamiento, con arreglo a la siguiente

ORDEN DEL DIA

1.—Lectura del acta anterior y aprobación si procede.

2.—Ratificar los Estatutos de esta Comunidad, según acuerdo de la Junta general de 29 de abril de 1928, o modificarlos en la forma que prescribe la regla 30.

3.—Nombramiento de comisión revisora de contabilidad y de nueva Junta de gobierno, por extinción del mandato de la actual

4.—Lectura del presupuesto formulado para colocación de la tubería y demás obras necesarias para la elevación de las aguas y acordar la derrama que deba emitirse para llevar a cabo dichas obras.

Puerto de la Cruz, 21 de enero de 1928.—P. A. del G. de A. El secretario, **A. Bermejo**

Comunidad de explotación de aguas «BANQUITO DE LA QUEBRADA»

Por la presente se cita a los señores partícipes para celebrar Junta general en el pueblo de Fasnia y en el local de costumbre el domingo, 27 de enero corriente, a las diez y media de su mañana, si hubiere número suficiente de accionistas; de lo contrario, se celebrará de segunda convocatoria a las once del mismo día en el mismo local.

ORDEN DEL DIA

1.—Aprobación del acta anterior.

2.—Tomar resolución definitiva para rematar todas las participaciones que adeuden alguna cantidad correspondiente a los dividendos del año 1928 y años anteriores.

3.—Resolver sobre una moción que presenta la Directiva saliente para entregar al Juzgado a todos los regantes que adeuden agua a esta Sociedad.

4.—Algunas manifestaciones del señor presidente relativas a la marcha de la sociedad y acuerdo definitivo del precio de las aguas.

5.—Presentación y aprobación, si proceda de las cuentas que presenta el señor tesorero.

6.—Manifestaciones de los señores partícipes.

7.—Renovación de la Junta Directiva.

Se advierte que no podrán tomar parte en las deliberaciones de esta junta, los señores partícipes que con arreglo al reglamento de esta Comunidad, se hallaren en descubierto con la misma.

Dada la importancia de los asuntos a tratar, esperamos la cooperación de todos los interesados.

Fasnia, 18 de enero de 1929.—El secretario, **Luciano Padrón**

Convocatorias

COMUNIDAD DE AGUAS «LA MILAGROSA»

Por la presente se convoca a los señores que componen esta Comunidad a Junta general ordinaria que tendrá lugar el día 27 del corriente mes, a las dos de la tarde, en la Casa Consistorial de esta Villa, con objeto de resolver sobre los asuntos contenidos en la siguiente

ORDEN DEL DIA

1.—Examen de las cuentas correspondientes al año 1928.

2.—Elección de nueva directiva.

3.—Tratar de la caducidad de las acciones faltas de pago, con arreglo al artículo quinto del Reglamento.

4.—Manifestaciones de los señores socios.

Orotava, 9 de enero de 1929.—El presidente, **Buenaventura Hernández**

COMUNIDAD DE REGANTES «LAS AGUAS»

Se convoca a los señores partícipes de esta Comunidad para que se sirvan concurrir al Casino «Puerto de la Cruz», de este pueblo, sito en la calle de Iriarte, número 1, al objeto de celebrar junta general ordinaria, el próximo lunes, 28 de los corrientes, a las 17 horas, (5 de la tarde), bajo la siguiente

ODEN DEL DIA

Primero.—Dar cumplimiento al artículo 5 de los Estatutos Comunales.

Segundo.—Informe de la comisión inspectora de cuentas de esta Comunidad en el ejercicio contable desde el 1 de enero al 31 de diciembre de 1928.

Puerto de la Cruz, 22 de enero de 1929.—El presidente, **J. Machado.**

EXTINGUIDA SOCIEDAD DE AGUAS «EL PATRONATO»

No habiéndose efectuado la junta general ordinaria convocada para el día 15 del mes en curso, se hace nuevamente y con igual carácter interesando a los señores partícipes que se sirvan concurrir al casino «Puerto de la Cruz», de este pueblo, sito en la calle de Iriarte, número 1, el próximo lunes, 28 de los corrientes, a las 16 horas (4 de la tarde), al objeto de celebrarla bajo la siguiente

ORDEN DEL DIA

Primero.—Cumplimentar los artículos 1 y 5 de los estatutos sociales.

Segundo.—Manifestaciones de los señores socios.

Puerto de la Cruz, 22 de enero de 1929.—El presidente, **J. M. Casañas.**

PARQUE RECREATIVO

Próximamente reaparición en Canarias de FRANCESCA BERTINI en

"El fin de Montecarlo"

SU ULTIMA PRODUCCION

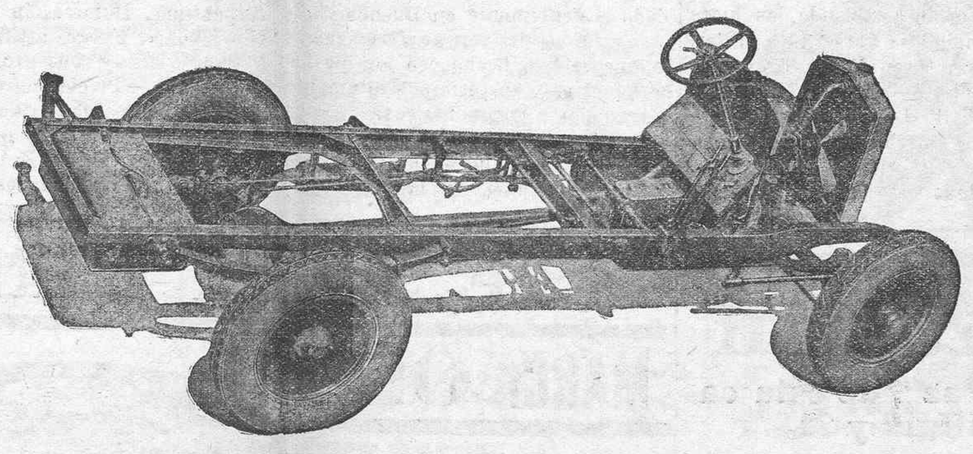

Camionetas FIAT

Estas camionetas, dotadas de todos los adelantos, por su solidez y economía en el consumo, llenan las necesidades de cualquier empresa.

FACILIDADES EN LOS PAGOS. — MATERIAL DE RECAMBIO—TALLERES DE REPARACION.

Agente:

Alberto Camacho — Santa Cruz de Tenerife, Dr. Comenge, número 11 — Sucursales: Triana 91. Las Palmas (Gran Canaria) O'Daly, 36.—Santa Cruz de la Palma

Ministerio de Cultura 2010

El santo del rey

La recepción de Capitanía

Según habíamos anunciado, ayer, á las doce, se celebró en el Palacio de la Capitanía general, la recepción oficial con motivo del santo de S. M. el rey.

En el salón del trono, el Capitán general señor Rodríguez Casademunt, á cuyo lado se hallaban el gobernador civil, señor Benito Quintero y gobernador militar, señor Rodríguez del Barrio, recibió en Corte á las autoridades locales, Corporaciones y demás representaciones oficiales que asistieron al acto.

Entre ellas figuraban el presidente, fiscal y magistrados de la Audiencia, rector y claustro de la Universidad de La Laguna, presidente de la Mancomunidad, presidente del Cabildo Insular y alcaldes de esta capital y La Laguna, con miembros de sus respectivas Corporaciones; Delegado de Hacienda, Comandante de Marina; ingenieros-jefes de las distintas dependencias de esta capital; claustros de los Centros docentes de Santa Cruz y La Laguna; jefes de los distintos departamentos del Estado y representaciones del Ejército, Marina y Clero.

También concurrieron los cónsules de Francia, Bélgica, Argentina, Cuba, Inglaterra, Brasil y Venezuela.

Terminada la recepción se efectuó el desfile de la Compañía del Regimiento de Infantería que asistió al acto, presenciándolo desde los balcones de Capitanía, el señor Rodríguez Casademunt y demás autoridades.

En la Plaza de Weyler dió un concierto la Banda del Regimiento, congregándose numeroso público.

En el Quisisana

La fiesta del sábado de Carnaval

La fiesta que el sábado de Carnaval celebra el Gran Hotel Quisisana, promete este año resultar en extremo brillante, á juzgar por los preparativos qu su dirección viene realizando.

Entre las señoras y señoritas que concurran á la fiesta se sorteará un magnífico mantón de Manila, que será expuesto en un escaparate del comercio de esta plaza.

A las 8 de la noche se servirá una cena extraordinaria con concierto, siendo obsequiados sus concurrentes con juguetes de Carnaval, y seguidamente se organizará un animado baile.

La gerencia del hotel ha preparado para la citada noche el más selecto menú de la temporada, fijándose precios especiales.

Han ofrecido asistir á dicha fiesta rondallas y comparsas que también amenizarán la fiesta.

Tanto las señoras y señoritas como los caballeros podrán asistir en traje de sociedad o de disfraz.

La Casa de los Obreros

Sociedad de Socorros Mutuos y Enseñanza gratuita

En cumplimiento de lo ordenado en el artículo 52 del Reglamento, por la presente se convoca a la junta general ordinaria, que tendrá lugar en el salón de actos de esta Sociedad, el día 29 de los corrientes, a las 8 y media de la noche, con arreglo a la siguiente

ORDEN DEL DIA

1.—Lectura y aprobación del acta anterior.

2.—Presentación para su examen y aprobación de la cuenta general documentada de ingresos y gastos correspondiente al año de 1928 y lectura del dictamen de la comisión revisora.

3.—Presentación para su discusión y aprobación del presupuesto del año actual.

4.—Manifestaciones de los señores socios.

Santa Cruz de Tenerife, 24 de enero de 1929.—El secretario, **José López Fresneda.**—V. B. El presidente, **F. Martín Albertos.**

Escaparates

¿Quiere usted reformar su escaparate?

¿Quiere usted hacer uno nuevo?

No se olvide de que un buen escaparate atrae al transeunte y le induce a comprar.

Pues antes de adquirirlo consulte a

HENRI MOREAU

2, JOSE MURPHY (piso alto)

Desde Hollywood.—¿Lindbergh, peliculero?

Hay emoción en Hallywood. Y no se emociona Cinelandia por cualquier cosa. Hollywood está acostumbrado yá á las máximas excentricidades y á los escándalos máximos. Algo muy sonado ha de ser, pues, ésto que ahora conmueve á los estudios, al bulevar y á los restaurantes hollywoodenses. Y no es para menos: Carlos Lindbergh, ¡el propio Carlos Lindbergh!, ha estado recientemente en

Cinelandia y tomó el te con Douglas Fairbanks y con Mary Pickford, en la residencia de las dos simpáticas "estrellas".

Hasta aquí todo es normal. Pero... Douglas Fairbanks y Mary Pickford, además de "estrellas" brillantísimas de la pantalla, son, por así decirlo, como los más sólidos puntales de la sociedad productora de películas—por ellos fundada y en la que tienen lo más sano de su fortuna—United Artists. Y, llega la bomba: se dice que Lindbergh, ¡el propio Carlos Lindbergh!, va á trabajar en una cinta próxima para United Artists precisamente.

Hace poco tiempo, hablamos de estas apariciones de personajes famosos en la pantalla. Y señalamos el caso de Helen Wills, la campeona de tennis y el de Ruth Elder, la aviadora. Puros reclamos de los que salían muy mal parados los famosos personajes. Ahora... ahora se dice también, que el propio gobierno norteamericano, que viene cuidando de Lindbergh como de un fetiche que trae la fortuna, se opone á su aventura cinematográfica. Quiere conservarlo como personaje simbólico de la aviación americana. Y parece que opina que los símbolos se gastan demasiado cuando se ponen en ridículo. ¿Y si, á última hora, el famoso aviador nos resultase ese legítimo sustituto de Rodolfo Valentino que tanto se ha buscado inutilmente? ¿No se aseguró, á raiz del triunfo, que, de cada cien chicas norteamericanas, 90 estaban enamoradas del héroe? Entonces...

* * *

Otra moda. Ahora no en los trajes, ni en las medias, ni en los zapatos, de las "estrellas". Pero sí en la vida y en el arte de las "estrellas". Se ha puesto de moda que los artistas y las artistas del cine puedan exhibir como un honor algún contrato de escena lírica o de music-hall. Es decir, la prueba de que han ganado dinero cantando ó bailando en algún famoso salón de espectáculos. Claro que hay "estrellas" como Mae Murray, Yola D'Avril, Gilda Gray, Douglas Fairbanks, Charlie Chaplín, etc, que no necesitan ganar ahora ese contrato. Antes de triunfar en la pantalla, habían triunfado ya en la escena. Pero he aquí una lista de "estrellas" que acaban de recibir ó están recibiendo las luces de las candilejas: Patsy Ruth Miller, Alice Joyce, Owen Moore, Lawrence Grant, Lois Wilson, Albert Gran, Virginia Valli, Lila Lee, Helen Ferguson, Mae Busch, Leatrice Joy, etc, etc.

Pero, todo esto ¿es, realmente, una moda?; ¿simplemente una moda? Los más enterados sospechan que se trata de un gran triunfo en potencia del cine hablado. Lo que buscan las "estrellas" entregadas de pronto al music-hall, no es el éxito de la escena. Lo que se busca es la demostración de que pueden gustar al público gesticulando en silencio y gesticulando con acompañamiento de la palabra. Y esto sí que es importante.

* * *

Europa atrae á las "estrellas". Desde Hollywood parece que se mira con ojos de admiración y de conquista al mundo viejo, con más interés cada día. Y, sobre todo, con el interés de viajes triunfales. Desde que anduvieron por Inglaterra, Francia, Italia y España, Douglas Fairbanks y Mary Pickford, entre coros de alabanza y saludos de admiración, la "fiebre de Europa" ha subido rápidamente por las venas de las "estrellas hollywoodenses. A Europa se fué enseguida Gloria Swanson, con su marqués de la Falaise. A Europa se fué Gilda Gray. A Europa se fué Dolores del Río (otra cultivadora de saludos admirativos y de fotografías en las revistas ilustradas). A Europa se ha ido Constanza Talmadge, siguiendo los pasos de Alice Terry (Alice fué á filmar la novela del español Blasco Ibáñez, "Mare Nostrum"), y Constanza va á rodar la "Venus" del francés Jean Vignaud. Y para Europa se preparar á salir la rubia Esther Ralston, con su marido, George Webb.

¡Admirable vieja Europa que tanto atrae á los más luminosos astros hollywoodenses! Y eso que, según las estadísticas de los productores, el viejo continente sólo consume un 20 ó 25 por ciento de la producción cinematográfica total de América...

* * *

¿Saben ustedes? En Hollywood triunfa hoy plenamente una menuda y pizpireta "estrella" francesa: Lily Damita. Lily se ha adueñado de

la pantalla americana y, además, del corazón de sus millares de admiradores. Lily, en las fiestas hollywoodenses atiende á todo, está en todo y contesta los piropos de su corte con inenarrable gracia. Donde está Lily Damita, esta pequeña francesa inquieta y revoltosa, hay un verdadero terremoto. Se le ha buscado un mote apropiado. Y el acierto ha sido rotundo: Lily Damita, ya no es Lily Damita, para sus amigos, admiradores, colaboradores y directores; es Lily Dinamita... Y sigue trepidando la tierra á su revoltoso paso.

Betty KINGSTON

Hollywood

Interesante iniciativa de una profesora

Una culta profesora argentina, la señora doña Dolores C. de Lima, esposa de nuestro paisano y buen amigo, don Manuel Lima Rivero, ha dado recientemente en Buenos Aires una interesantísima conferencia de la que se han hecho eco los diarios de aquel país en términos altamente halagüeños y encomiásticos.

Versó la conferencia de la señora C. de Lima, que es profesora de Física y Química de las Escuelas Normales de la capital argentina, sobre la posible creación de gabinetes populares, por mediación de los cuales se pudiera en todas las escuelas de la república intensificar los conocimientos científicos de los alumnos, sin necesidad de grandes y costosos laboratorios, imposibles de establecer con la profusión debida.

Para demostrar la posibilidad práctica del proyecto expuso la culta profesora un original trabajo suyo consistente en unos cuadros demostrativos de las experiencias que en cada una de las ramas de su enseñanza podrían desarrollarse en estos gabinetes, y con las cuales llegaría a adquirirse por los alumnos una completa cultura sobre tales materias, sin precisarse para ello más elementos que algunos de escaso valor y cuyo coste total, resumido por la autora del estudio, no pasaría para cada gabinete de 44'70 pesos.

Este trabajo de la señora C. de Lima, ha sido después de la conferencia publicado por orden del Gobierno argentino y ahora, según dicen los diarios de la república, se hará de él una tirada mayor, patrocinada por el Ministerio de Instrucción Pública, para que sirva de guía a fin de lograr el establecimiento de los gabinetes de referencia en todas las escuelas nacionales argentinas.

Con este motivo los diarios bonaerenses hacen grandes elogios de la competencia y cultura que ha demostrado poseer la creadora de los gabinetes populares, ponderando el valor de la obra que por su iniciativa podrá desarrollarse en los centros docentes de la república.

Recogemos la noticia por el doble interés que para nosotros encierra la original iniciativa y la personalidad de su autora recientemente huésped de esta isla, donde supo conquistarse numerosas simpatías y afectos por su gran afabilidad y amplia cultura.

ESPECTACULOS

Parque Recreativo

A las 7 y media, sección popular de cine, exhibiéndose la película en 5 partes, del programa Empire Verdaguer, «Cúmplase la ley», por Bert Lytell, Eugenie Gilbert y Edna Murphy.

A las 9 y media, función de moda, abonando las señoras y señoritas mitad de precios. Se exhibirá por última vez la película en 8 partes, «Mujer, guarda tu corazón».

Teatro Guimerá

A las 5 y media, «matinée», con la película frívola, «Solteros de verano», por Madge Bellamy.

A las 9 y media, estreno de la película en 7 partes, «El barón de incógnito», por Reginal Denny.

Cinema Victoria

A las 7 y 15, las 6 últimas partes de «El judío errante».

En la sección de las 9 y media, con mitad de precios para señoras, la película dramática en 12 partes, «Martirio», que tan señalado éxito alcanzó la noche de su estreno.

Parque Victoria

A las 9, la película en seis partes, «El padrino ideal», a mitad de precios para señoras.

Hotel Quisisana

GRAN FIESTA DEL SABADO DE CARNAVAL

El 9 de febrero de 1929, se celebrará en dicho hotel la tradicional fiesta de Carnaval, con extraordinarias atracciones.

Los salones y comedores del hotel lucirán artístico adorno estilo japonés, sorteándose gratuitamente entre las señoras y señoritas que concurran a la misma un magnífico mantón de Manila.

Todos los concurrentes serán obsequiados con sorpresas, juguetes de Carnaval e instrumentos de ruido.

Juegos de Carnaval con confetis y serpentinas. Iluminación eléctrica estilo japonés. Fuegos artificiales. Gran cena extraordinaria y concierto. Gran baile (jazz-band).—Precios muy especiales.

Traje: de sociedad o de disfraz.

NOTA.—Siendo muy grande el pedido de mesas se ruega hacerlos con la mayor anticipación posible.

Artículos Pathé Baby

El Cine en Casa

PROYECTOR PATHE BABY, PESETAS 150.

Extenso repertorio en películas de 10, 20 y 100 metros.

FACILIDADES PARA EL PAGO.

Motocámera PATHE BABY

Para impresionar películas de 9 m|m. con perfección y comodidad.—Usted le da cuerda y ella hace lo demás.

PESETAS 265 AL CONTADO.

Ventas a plazos.

Nuestro Laboratorio, con personal técnico, está organizado para el revelado y positivado de las películas PATHE BABY. — Usted puede filmar sus películas con la MOTOCAMERA y hacerlas proyectar en su casa al día siguiente.

SANTIAGO CRUZ GÓMEZ

SANTA CRUZ DE TENERIFE San José, núm. 27. | LAS PALMAS (Gran Canaria) Triana, núm. 105.

VIAJE GRATIS A LAS Exposiciones de Sevilla y Barcelona

recorriendo al mismo tiempo toda España

Grandioso acontecimiento

Se lo proporciona los popularísimos y acreditados almacenes MUEBLES BENLLOCH frente plaza de Weyler, a su distinguida y numerosa clientela y público en general, los que, aparte de este importante obsequio, son siempre favorecidos con nuestros precios sin competencia bajo una sólida fabricación, y siendo además servidos a domicilio.

Todos los compradores, tanto de ventas al contado como a plazos tienen el mismo derecho.

VUELTA COMPLETA A ESPAÑA, visitando con ello nuestras grandes fábricas y sucursales.

Por cada peseta que se compre en esta casa, desde el día 11 de diciembre de 1928, hasta el cinco de mayo de 1929, entregaremos un número para el sorteo que celebraremos este último día a las cuatro de la tarde, y la persona agraciada tiene derecho a efectuar un viaje, todo en primera, bajo el siguiente itinerario:

Tenerife, Cádiz, Jerez de la Frontera, Sevilla, Córdoba, Granada, Málaga, Jaén, MADRID, Segovia, Valladolid, Palencia, Santander, Bilbao, SAN SEBASTIAN, Pamplona, Zaragoza, Reus, BARCELONA, Tarragona, Castellón de la Plana, VALENCIA, Albacete, Alcázar de San Juan, Córdoba, SEVILLA, Jerez de la Frontera, Cádiz y Tenerife, admirando también en este recorrido centenares de ciudades.

NOTAS.—Plazo del viaje: 60 días.

Para dar mayor amplitud a este importante obsequio, por cada 50 de estos anuncios, entregaremos un número.

TEÑID CON AGUA FRIA CON LOS TINTES DOMESTICOS CITOCOL DE Brauns'

¡¡Guisad sólo con Gas!!

LA COCINA MODERNA, ECONOMICA E HIGIENICA

Para instalaciones, adquisición de material, etc., dirigirse a las oficinas de esta FABRICA DE GAS, Regla, 18.—Teléfono número 64.

Una máquina para toda la vida

8.000.000 DE MAQUINAS EN USO

Comprar una «UNDERWOOD» es ir sobre lo seguro.

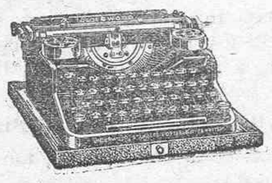

Distribuidor: AMERICO L. MENDEZ, calle Alfonso XIII, 49.

Tiene que ser Kia-Ora—si deseais la mejor.

BEBIDAS DE FRUTA

Para las Comidas.

Squash y Crush de LIMÓN

KIA ORA

Squash y Crush de NARANJA

RECETAS.—Tómese una parte de Kia Ora de Naranja o Limón y añádanse cinco partes de AGUA aproximadamente. Para preparar un delicioso COCKTAIL póngase una tercera parte de Ginebra, otra de Jerez (o Vermouth) y otra de Kia-Ora de Naranja o Limón, o bien Jerez y Kia-Ora en partes iguales.

Bebida compuesta de Fruta Fresca (y Azúcar)—sus buenas cualidades son evidentes.

De venta en todas partes del mundo: Por vaso en Cafés y Hoteles—Por botella en los Establecimientos de Comestibles, Vinos y Licores y Farmácias.

De 24 a 30 vasos por botella.

Si desea Vd. la mejor nunca debe pedir—"Squash" o una "Bebida de Naranja o de Limón"—puesto que pueden servirle una bebida de poca o ninguna fruta. Pida Vd. siempre "Naranjada Kia-Ora" o "Limónada Kia-Ora" en los Establecimientos de Comestibles, Cafés y Hoteles.

Delicosas Saludables Económicas

Estas bebidas se pueden obtener doquier se lea este periódico.

KIA-ORA LTD., Blackfriars, Londres, S.E.1, Australia y Estados Unidos de la América del Norte.

Agente para Tenerife:—

T. M. REID,

Santa Cruz de Tenerife y Puerto de Orotava.

Gran realización

en el comercio "Bazar La Paz", de esta capital, calle Alfonso XIII, 19 y 21.

¡ATENCION!

Ha comenzado la liquidación de mercancías en esta casa a precios nunca vistos.

Casimires para trajes de caballeros desde 12 pesetas el corte y las mejores clases a 70 pesetas. Lanas para señoras, desde 2 pesetas metro. Mantas lana para camas, a 25 pesetas. Piezas de género blanco superior a 15 pesetas.

El que quiera comprar lo hará con poco dineri cuánto desee, pues esta casa posee de toda clase de artículos y los da a precios más bajos que ninguna otra por desear deshacerse del negocio y facilitar el traspaso del local.

¡ACUDIR Y OS CONVENCEREIS!

Se promete terminar la liquidación antes del día 10 de febrero próximo, así es que conviene acudir cuanto antes a aprovechar la ganga que solo ahora se les ofrece.

Leche SUIZA legítima

MARCA OSO

PROCEDENTE DEL CORAZON DE LA MAS FAMOSA COMARCA LECHERA «SUIZA», SIENDO POR ESO SIN RIVAL PARA LA ALIMENTACION DE LOS NIÑOS Y CONVALECIENTES

Ministerio de Cultura 2010

EL TIEMPO

DIA 23 DE ENERO. Temperatura máxima a la sombra; 23,6. Temperatura mínima: 15,6.
Humedad relativa media 54 centésimas.
Agua evaporada: 4,2 milímetros.
Dirección dominante del viento: S.
Recorrido del viento en las veinticuatro horas 188 kilómetros.
Precipitación acuosa 0,0 milímetros.
Estado general del cielo: Despejado.
Estado general del mar: Rizado.
Tiempo probable: Buen tiempo.

Movimiento de buques

Entradas de ayer

Vapores.—"Ouergha", francés, de 1.117 toneladas, procedente de Marsella y Las Palmas, con carga general; consignado a Hardisson.

"Phryne", francés, de 1.779 toneladas, procedente de Las Palmas; consignado a J. González.

"Mossi", francés, de 1.668 toneladas, procedente de Rufisque y Dakar; consignado a Hamilton. Tomó carbón.

"Telde", inglés, de 1.516 toneladas, procedente de Liverpool, con carga; consignado a Fyffes.

"León y Castillo", español, de Valverde y escalas, con 31 pasajeros y carga general.

"Viera y Clavijo", español, de Las Palmas, con 27 pasajeros y mercancías.

"Psyché", francés, de 1.895 toneladas, procedente de Burdeos, con carga general, consignado a J. González.

"Treherbert", inglés, de 2.774 toneladas, procedente de Bahía Blanca; consignado a Cory. Se proveyó de carbón.

"La Palma", español, de Las Palmas, con 29 pasajeros y mercancías.

"Isla de Panay", español, de 2.087 toneladas, procedente de Barcelona y escalas, con 2 pasajeros para esta capital y 58 de tránsito; consignado a La-Roche.

Cabotaje

Vapores.—"Santa Ursula", de San Sebastián de la Gomera; "Isora", de San Sebastián de la Gomera; "Gadir", de Santa Cruz de la Palma; "Adeje", de Guía; San Cristóbal", de San Sebastián de la Gomera; "San Isidro", de Guía y escalas.

Veleros.—"Delfín", de Garachico, y "Joven Remedios", de la pesca.

Salidas

Vapores.—"León y Castillo", para Arrecife y escalas; "Viera y Clavijo", para Las Palmas; "Mossi", para Burdeos; "Phryné", para Londres; "Telde", para Garston; "Ouergha", para Dakar; "Ebro", para Marsella; "Trehebert", para Londres; "La Palma", para Arrecife y escalas; "Isla de Panay", para Fernando Póo y escalas; "San Isidro", para Las Palmas; "Gadir", para Gáldar; "San Cristóbal", para San Sebastián de la Gomera; "Isora". para Guía, y "Santa Ursula", para Candelaria.

Veleros.—"Carlota", para El Río; "Delfín", para Güímar; "Felicia Rodríguez" y "Nemesia Llombet", para la pesca.

Patente Nacional de Circulación de Automóviles

Recaudación de contribuciones
Zona de la capital

AVISO

De conformidad con lo que dispone el artículo 33 del Reglamento para la administración y cobranza de la Patente Nacional de automóviles, y en consonancia con el real decreto de 6 de diciembre de 1927, se pondrán al cobro las Patentes del primer semestre del año en curso, pertenecientes a los pueblos afectos a esta zona, en la oficina central, calle del Clavel número 11 (a), desde el día 21 del actual hasta el próximo día 5 de febrero, en la inteligencia de que transcurrido dicho plazo, incurrirán en los recargos previstos en la Instrucción de Apremio y demás disposiciones reglamentarias.

Lo que se anuncia para general conocimiento de todas aquellas personas que se hallen sujetas al pago del expresado impuesto.

Santa Cruz de Tenerife, 20 de enero de 1929.—El Recaudador de Contribuciones.—Luis Renshaw.

Parque Recreativo

DENTRO DE VARIOS DIAS

"El gran desfile"

IMPORTANTE SERVICIO

De los somatenes

Sobre la captura de una banda de atracadores

El cabo de Partido de Somatenes de esta capital, nos remite la siguiente nota sobre un servicio que ha prestado en estos días aquella institución:

«En la noche del día 20 del actual, y hora de las 11, fué requerido el auxilio de los somatenistas del cuarto distrito, don Pedro González Mujica y don Manuel Delgado Martín, por un operario de la fábrica de curtidos, quien les denunció que, momentos antes, y en ocasión de que pasaba por la plaza de la Iglesia,, le salieron al encuentro cuatro individuos, los cuales, después de conminarle a que pusiese las manos en alto, le registraron, sustrayéndole diez pesetas, único dinero que en aquel momento llevaba consigo. Añadió que no pudo conocer a tales sujetos, pudiendo recordar solamente que uno de ellos vestía de claro y los tres restantes de obscuro y calzando zapatos de goma.

Al momento, los somatenistas antes citados dieron cuenta de aquella denuncia al cabo del Partido, don Bernardo Barrera, quien, seguidamente, dispuso que se procediera a la busca y captura de aquellos sujetos, no sólo por los ya citados somatenistas, sino también por el personal de los diferentes distritos de la capital, no pudiendo ser encontrados aquella noche a pesar de los trabajos realizados.

Al día siguiente, continuando los somatenes las pesquisas en averiguación de quiénes pudieran ser aquellos individuos, oyeron una conversación de un desconocido, que se dirigió a proponer unas muestras de géneros a un puesto del Mercado, y pareciéndoles un tanto sospechoso le siguieron y observaron que sus señas coincidían con las de uno de los sujetos a quienes buscaban; le detuvieron y condujeron al cuartelillo del cuarto distrito, donde, convenientemente interrogado, confesó que se llamaba Atonio Tejera Fleitas, de 36 años, natural de Jinamar (Gran Canaria), y que en unión de Emilio Vicente Carmona, natural de Málaga, de 28 años, y de Pedro Sosa Jiménez, de 26 años, natural de Las Palmas, habían cometido el atraco, por que habían sido denunciados la noche anterior, y que, además, formaban parte de la banda de rateros que desde hace días viene cometiendo robos en establecimientos y casas particulares de esta ciudad.

Puesto en conocimiento del cabo de Partido, y vista por éste la gravedad de los cargos que se acumulaban en aquel individuo, ordenó se diese cuenta a la Guardia civil, para que ésta se hiciera cargo de la formalización del atestado correspondiente, y mientras que se continuase la busca de los restantes individuos, los cuales fueron detenidos por el afiliado, don Manuel Delgado Martín, al venir acompañado por el cabo y un número de la Benemérita, frente a la Diputación provincial, siendo conducido también al cuartelillo del cuarto distrito, desde donde, y en unión de los otros detenidos, se pusieron a disposición de la Guardia civil, que continuó las diligencias necesarias para el total esclarecimiento de los hechos delictivos que dichos sujetos han cometido, los que parecen son bastantes, y muchos de ellos de importancia.»

Real Club Tinerfeño

En la tarde del domingo próximo, 27 del actual, y hora de las 5, se celebrará en los salones de esta Sociedad un te-baile.

Lo que se comunica a los señores socios por si desean honrarlo con su asistencia y la de las señoras y señoritas de sus familias.

Santa Cruz de Tenerife, 23 de enero de 1929.—El secretario accidental, F. Menéndez.

Sociedad Cooperativa de Producción de Tenerife

Concurso para la construcción de diez casas en la calle de Enrique Wolfson

Esta Sociedad abre un concurso para la construcción de diez casas en sus solares de la calle de Enrique Wolfson de esta capital, con sujeción a los planos y pliegos de condiciones facultativas suscritas por el arquitecto don Domingo Pisaca, y económicas.

Todos los documentos están a disposición de los que deseen acudir a dicho concurso en la «Librería y Tipografía Católica», San Francisco, número 7, hasta el 31 del actual mes de enero.

Santa Cruz de Tenerife, 17 de enero de 1929.—El Presidente, Matías del Castillo-Valero.

"La Flor de la India"

DE L. D. HASSAMALL.—Clavel, 7

El dueño de este nuevo establecimiento de novedades orientales, L. D. Hassamall, antiguo empleado de la casa Dhanamall Chellaram, participa a sus conocidos y al público en general, que tiene ya abiertas sus puertas y le invita a que le visite, en la seguridad de que quedarán complacidos.

En su establecimiento encontrarán cuantas telas, calados y objetos de fantasía se expenden en los establecimientos indios de esta capital a precios más convenientes.

CALLE DEL CLAVEL, 7 (FRENTE A LA CASA DE DON LUIS GOBIELLA).

¿Va Vd. a Tenerife?

HOSPEDESE EN EL

Hotel Paris-House

Calle Cruz Verde, 16
Teléfono número 117
Telegramas: «MORA» Tenerife

En el cual se están haciendo por sus nuevos dueños importantes mejoras.

Se sirven portaviandas y admiten abonados.—Precios moderados.

Los domingos y jueves, gran especialidad en cocido a la Madrileña, a la hora de almorzar; y los domingos, en la cena, el sabroso Arroz con Pollo a lo «PARIS-HOUSE».

Esto le interesa

La mejor fábrica de calzados de caballero es la de Hijos de Francisco Coloma, de Almansa; y de señoras, la de Antonio Porta, de Elde.

Usted los encontrará siempre en la peletería y sombrerería de A. LOPEZ;

Carrera, 11.—Orotava.—Tenerife

Gran surtido de calzados de otras renombradas casas. En el ramo de Sombrerería es la mejor surtida de la provincia, con el acreditado sombrero de PANIZZA, italiano.

¡Constructores o Entidades!

Se vende una extensión de terreno midiendo aproximadamente 2.800 metros cuadrados en lo mejor situado de Salamanca Chica; propios para Casas de Salud, Fábricas de gaseosas o de jabones, con todas sus dependencias, o para garajes, etc. etc. Precio módico.

Informarán: Suárez Guerra, número 16. Fábrica de tabacos. Teléfono 681.—Santa Cruz de Tenerife.

Ayer gozábamos alegres de la vida y ésta nos parecía un paraíso; en cambio hoy sentimos más que nunca un gran pesar, encontramos la vida ingrata y cruel. ¿A qué es debido este cambio tan repentino? Al terrible dolor de cabeza. Quisiéramos librarnos de él para que la alegría volviese. He aquí precisamente la

CAFIASPIRINA

la más sólida garantía, la que nos librará no sólo del dolor de cabeza, sino de las neuralgias, dolores de muelas, de oídos, así como los que acompañan a las molestias periódicas de las señoras.

Aumenta la energía nerviosa, sin atacar el corazón ni los riñones, y no atonta como otros similares

Desconfiad de las tabletas sueltas.

Colegio de Practicantes de Medicina y Cirugía

de Santa Cruz de Tenerife

Con el fin de dar cumplimiento a lo preceptuado en el Reglamento por que se rige este Colegio, por la presente se cita a todos los señores socios del mismo, a una junta general ordinaria, que se celebrará el día 28 del corriente mes, en el local social de «La Bienhechora», calle de la Luna, 35, a las 8 y media de la noche, de primera convocatoria, y de no haber número suficiente de socios, a las 9, de segunda convocatoria, en cuya general se discutirá la siguiente

ORDEN DEL DIA

1.—Dar lectura al acta de la última junta general.

2.—Presentación de las cuentas del año último.

3.—Elección de nueva directiva para el año actual.

4.—Atender ruegos y preguntas de los señores socios.

Santa Cruz de Tenerife, 21 de Enero de 1929.—P. A. de la J. D. El secretario, **Francisco Hernández.**—V. B. El presidente, **Benigno Ramos.**

LA BENEFICA

Sociedad de Socorros Mutuos, Beneficencia e Instrucción de Santa Cruz de Tenerife

Se cita a los señores socios a la junta general ordinaria, que se celebrará en el local social el día 28 del corriente, a las 8 y media de la noche, con sujeción a la siguiente

ORDEN DEL DIA

Lectura del acta de la sesión anterior.

Lectura de la Memoria reglamentaria del año 1928.

Designación de una comisión para el examen de las cuentas de 1928.

Elección de los siguientes cargos de la Directiva que han de ser renovados en el presente año:

Presidente.
Primer vice-presidente.
Tesorero.
Contador.
Vice-secretario, y
Dos vocales.

Santa Cruz de Tenerife, 22 de enero de 1929.—El secretario, **Adolfo Pérez Mederos.**—V. B. El presidente accidental, **Adolfo Bencomo y Fernández del Castillo.**

Cofradía del Señor de las Tribulaciones

Establecida en la parroquia de San Francisco

Con objeto de dar mayor realce e importancia a esta Cofradía, y reorganizar los coros, se ruega a todas las personas que tengan impuesta la medalla y pertenezcan a la Asociación de tan venerada imagen, den su nombre y domicilio a la mayor brevedad, en la sacristía de la parroquia de San Francisco, o en la calle de Méndez Núñez número 11.—La secretaria, Carmen Rosa Guimerá

"La Humanitaria"

Siciedad de socorros mutuos

Por el presente se hace saber a los señores socios de esta entidad que las farmacias que prestan servicio a la misma son las siguientes:

Señora Hija de don Bernabé Rodríguez.
Don Juan Feria.
Don Emilio Serra.
Don Evaristo Cristellys.
Don Angel Trujillo.
Don Francisco Sánchez Lahorra.
Don Imeldo Alvarez.
Doña Matilde G. Guanche.

Por fin llegó la ocasión

En el acreditado establecimiento de POHOOMULL KHIAMULL, la sección de artículos superfinos, como son, sedas, marfiles y bisutería japonesa, se ha recibido un stock de MANTONES de Manila, capaces de contentar todos los gustos, pues tenemos desde el artesano, de 45 pesetas, hasta el aristócrata de 1.500.

Solo por 15 días, podrá el público en general y mi distinguida cientela aprovechar esta formidable liquidación.

•No confundirse: POHOOMULL KHIAMULL, Plaza de la Constitución número 24.—Anexo a «La Matildita».

VER PARA CREER

El demonio y la carne

Para informes y localidades, en el

Parque Recreativo

La Casa de los Saldos

GRAN REALIZACION DE FERRETERIA

Cajas de cristales de 100 piés cuadrados, a Ptas. 19; varios tamaños.
Bisagras fundidas de 6 pulgadas, a 6'45 docena de pares.
Idem, idem, de 3 y media pulgadas, a 8'10 docena de pares.
Idem, idem, de 4 pulgadas, a 10'05 docena de pares.
Idem, idem, de 4 y media pulgadas, a 14'70 docena de pares.
Idem, idem, de 5 pulgadas, a 18'75 docena de pares.
Fallevas puerta, desde 1'25 pesetas.
Puntas, todos tamaños, 2'20 paquete de 5 kilos.
Y otros artículos sin competencia en plaza.

No confundirse: CASA DE LOS SALDOS —— Imeldo Serís, 66.

Precios de los Chasis
Entregados en la Agencia
El del "Expreso Mercantil", de 2.79m (110") de batalla (*distancia entre ejes*)
El del "Camión Comercial", de 3.05m (120") de batalla
Chasis de 1¼ toneladas, de 3.30m (130") de batalla
Chasis de 1¼ toneladas, de 3.56m (140") de batalla
Chasis de 1¾ toneladas de 3.81m (150") de batalla
Chasis de 1¾ toneladas, de 4.19m (165") de batalla
Chasis de 2½ toneladas, de 3.81m (150") de batalla
Chasis de 2½ toneladas, de 4.19m (165") de batalla

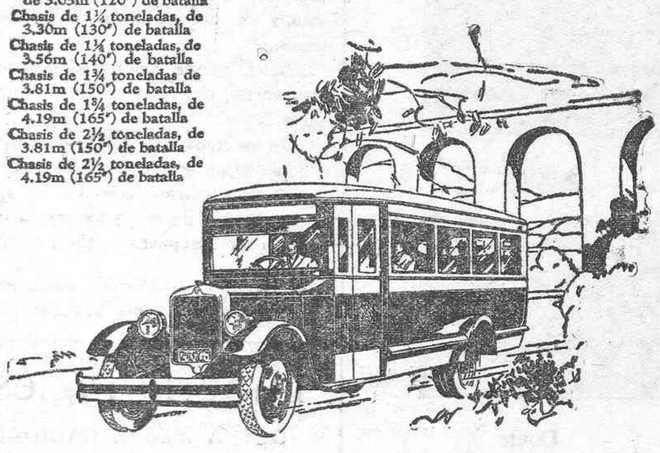

Ganadores de Dinero en Todo el Mundo

Los ómnibus Graham Brothers, lo mismo que los camiones Graham Brothers, han establecido reputación mundial por la seguridad y economía en funcionamiento bajo todas las condiciones imaginables de servicio y durante largos períodos de años.

Construidos en las grandes fábricas de la casa Dodge Brothers, su excelencia mecánica está asegurada—sencillo proyecto fundamental, materiales de la más alta calidad y una construcción que significa larga duración y completa seguridad.

La potencia y la velocidad del motor de seis cilindros y la seguridad de los frenos en las cuatro ruedas ponen de mayor relieve aún su gran valor intrínseco. Son ganadores de dinero en todo el mundo.

RAFAEL GONZALEZ VERNETTA

NORIA, 34. —SANTA CRUZ DE TENERIFE

CAMIONES Y OMNIBUSES GRAHAM BROTHERS

CONSTRUIDOS POR LA DIVISIÓN DE CAMIONES DE LA DODGE BROTHERS Y VENDIDOS POR LOS AGENTES DE LOS AUTOMÓVILES DODGE BROTHERS EN TODAS PARTES DEL MUNDO

GACETILLAS

Ayer tarde, y con motivo de la celebración del santo del rey, tuvo lugar en el Parque Recreativo el festival organizado por el empresario, señor Baudet, en honor de los niños de las escuelas y asilos de esta capital.

Además de todos los alumnos de las escuelas públicas de Santa Cruz, concurrieron también al espectáculo los ancianos del Asilo de Mendigos, los asilados en los Establecimientos de Beneficencia y gran número de soldados de la guarnición, que llenaban todo el local del Parque Recreativo.

Se exhibió la graciosísima película de Charlot, «El Circo», que hizo las delicias de los pobres ancianos y de todos los niños allí reunidos.

La banda de música del Hospicio amenizó el festival, que fué presenciado también por el gobernador civil, delegado gubernativo y otras autoridades.

Los ancianos fueron trasladados al Asilo en varios autobuses, que facilitó desinteresadamente el Sindicato.

Hoy, jueves, a las cinco de la tarde, se reunirán en la Universidad de San Fernando en La Laguna, los señores profesores del Colegio Politécnico, con objeto de dar principio a la organización de dicho centro.

SE VENDE una casa de dos pisos, en La Laguna, calle de la Trinidad, número 38. Tiene las comodidades necesarias, agua y luz; su precio, 35.000 pesetas, con una huerta. Darán razón, calle de la República, 21, Santa Cruz, y en La Laguna, en la misma.

La "Gaceta" publica una disposición por la que las vacaciones en los Centros oficiales de Enseñanza, habrán de regularse conforme el criterio uniforme entre los rectores, nombrándose para ello una comisión asesora.

También inserta una disposición dictando normas para el otorgamiento de préstamos agrarios.

SE VENDE o alquila una casa situada en la trasera de la fábrica de mosaicos del barrio de Buenavista de esta capital. Para informes: en dicha fábrica.

El Diario Oficial del Ejército publica una real orden disponiendo que el teniente de Artillería de la Escala de Reserva, don Antonio Carretero Díaz, destinado en el Regimiento mixto de Gran Canaria, pase á situación de disponible voluntario, con residencia en Las Palmas.

SE VENDE con urgencia y baratísima la casa número 8 de la calle de Castro.—Razón en la misma.

El día 31 del actual hará escala en este puerto, procedente de Cape Town, el vapor inglés "Gloucester" Castle", que se dirige a Londres, trayendo hueco para pasajeros y frutos.

Ayer se recibió correspondencia de la Península por el vapor "Isla de Panay".

—Mañana se despachará correspondencia para la Península por el vapor "Infanta Beatriz".

Hoy por la mañana llegará la moto-nave de la Compañía Trasmediterránea, "Infanta Beatriz", que saldrá mañana, á las 10, con destino á Cádiz y Barcelona.

Procedente de Hamburgo y escalas llegará mañana á este puerto el vapor alemán "Wangoni", que trae pasajeros y carga general.

Dicho buque será despachado con destino á los puertos de la costa occidental de Africa.

CASA.—Se alquila una con grandes comodidades y bien situada en la Cuesta. Razón Francisco Rodríguez Barrios; Imeldo Serís, número 103.

El próximo domingo se celebrará en la villa de Güímar una función organizada por el Patronato Escolar de esta capital.

ACADEMIA DE MUSICA con el plan de estudios del Real Conservatorio de Madrid, a cargo de don José Terol, Músico mayor del Regimiento Tenerife.—Clases de piano, solfeo, armonía y violoncelo.—Calle San Francisco de Paula, número 6, bajo.

PARA CAÑERIAS TUPIDAS no levante los pisos ni busque operarios que las destupan. Compre en la Droguería Espinosa una lata de DIABLO ROJO y se las pondrá al corriente en pocos minutos.

SEMILLAS.—Si desea semillas frescas de hortalizas, alfalfa, remolachas, forrajeras y toda clase de flores, las encontrará en la Droguería de Manuel Ramírez, Valentín Sanz, 2.

PARA INVIERNO.—Impermeables, trincheras, gabardinas, pull-overs, camisillas, calzoncillos, calcetines y medias de lana, mantas de seda y lana, botines, chanclos de goma y paraguas para señoras y caballeros; se venden a precios reducidos en la casa «Claverie» Plaza de la Constitución, 4.

TRANSFORMADORES Forg, Philips y Nora, Altavoces Nora y Philips; Válvulas Philips y Te-ka-de; acumuladores Pfalzgraf, baterías de alta Pertrix.—Venta, Honorio Arienza, San José, 38.

RADIOESCUCHAS.—En la casa de Manuel Vandewalle, Alfonso XIII, 87, puede adquirirse material de la «Philips Radii»: válvulas, altavoces, rectificadores, anodos, transformadores, acoplamientos, etc.

EN 45.000 PESETAS, se vende casa recién construída, a unos cien metros de la Avenida de Bélgica. Cuarto de baño, dos W. C., agua, luz, etc.—Informes: Imeldo Serís (Barranquillo), 45, almacén.

Teatro Guimerá

HOY, a las 5 y media de la tarde,

"Solteros de verano"

Gran éxito de MAGDE BELLAMY

A las 9 y media, ESTRENO de la super-comedia

"El barón de incógnito"

Estupenda creación de REGINAL DENNY

Ministerio de Cultura 2010

BRASSO

Para limpiar y pulir Metales.

ES LO MEJOR PARA LIMPIAR METALES

AGENTE DEPOSITARIO: JOHN W. GOLDING, ALFONSO XIII, 52
SANTA CRUZ DE TENERIFE

Colegio de S. Ildefonso

SAN VICENTE FERRER, NUMEROS 83 Y 85

A CARGO DE LOS HERMANOS DE LAS ESCUELAS CRISTIANAS
Incorporado al Instituto General y Técnico de Canarias

Reanudará las clases el día 3 de octubre. Para mayor comodidad de los padres de familia, la Dirección del Colegio ha acordado hacer un cambio en el horario. Las clases empezarán a las 9, por la mañana, y a las 2, por la tarde. Se reciben externos, medios internos e internos y alumnos encomendados.

Ese dolor lo tiene usted

Porque no sabrá que existe el

Bálsamo Analgésico "Lukol"

Curación radical de REUMATISMO, GOTA, NEURALGIAS, CIATICA.
Preparación especial de Laboratorio Lukol, S. A.—Jerez.
Pida un tubo en las buenas farmacias y droguerías.
Representante: ALFREDO B. MOLINA.—San Lucas 31.—Apartado, número 207.—Santa Cruz de Tenerife.

Camisería "Londres"

Norte, 21.—A los hombres:

★ Acabamos de recibir camisas de todas clases, corbatas de lujo, pollovers de fantasía con y sin manga, trajes interiores de lana y afelpados, mantas, paraguas, calcetines, cinturones, maletas, guantes, guardapolvos, trajes para mecánicos, camisas de kaki par obreros. Recomendamos la camisa patentada "Zanotti", de dos puños en uno.

—Hemos recibido ya los más elegantes y modernos trajes gabardinas y abrigos de la famosa marca «Brumel», que ofrecemos a precios fuera de toda competencia.

★ Somos enemigos del anuncio exagerado, y por lo tanto no podemos ofrecer duros a cuatro pesetas. Nos desvivimos para poder proporcionar a nuestra clientela la máxima variedad de artículos de última moda y procuramos que otra casa no pueda venderlos tan buenos ni más baratos.

★ Los hombres de gusto refinado, los que saben vivir con arreglo a las exigencias que la buena sociedad impone, saben y recuerdan que cuantos atículos de gran moda apetecen los encuentran siempre en la CAMISERIA "LONDRES", Norte, 21.

Colegio para señoritas de Ntra. Sra. del Carmen

Dirigido por don Rodrigo de la Puerta y Vila, ex inspector provincial de Enseñanza.

MENDEZ NUÑEZ, 14.

FRIGIDAIRE

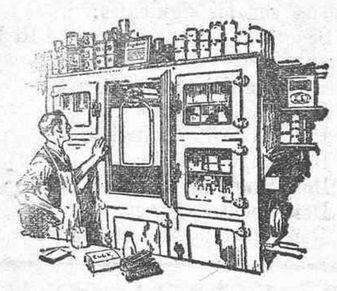

LAS VENTAS SE EFECTUAN A PLAZOS LARGOS

LEONCIO ORAMAS, Ingeniero

Marina, 11.—Teléfono, 28
Santa Cruz de Tenerife

La refrigeración eléctrica FRIGIDAIRE está al alcance de todo el mundo. Modelos para casas particulares desde pesetas 1.450'—. Equipos FRIGIDAIRE de todos tamaños para aplicar a la nevera más pequeña o a una gran cámara de congelación o conservación. FRIGIDAIRE es indispensable a hoteles, restaurantes, cervecerías, reposterías, carnicerías, hospitales, laboratorios, fábricas de chocolate, etc. Hay modelos especiales para la fabricación y conservación de helados, fabricación de hielo, etc. Las casas modernas, hoteles y hospitales ya no pueden pasarse sin la refrigeración eléctrica automática FRIGIDAIRE, debido a su eficacia y economía.

Te Brooke Bond

Esta buena calidad de TE es el producto seleccionado en las huertas de la India, Ceilán.

Quien desee obtener una clase superior de Te, exija el nombre BROOKE BOND, paquete rojo, cerrado por ambos extremos con la etiqueta de la casa exportadora AFRICAN & EASTERN (Spain) Ltd.

Para informes: African & Eastern (Spain) Ltd.—Doctor Comenge, 20.—Santa Cruz de Tenerife.

ALFONSO XIII, 48. — TELEFONO 183 d.

Jerez Quina Lukol "La Enfermera"

(Registrado en la Inspección de Sanidad con el número 3.767)

De verdaderas propiedades terapéuticas, preparado por el farmacéutico Dr. M. de LUQUE, director técnico de LABORATORIOS LUKOL S. A., de JEREZ.

EL INAPETENTE Y EL ENFERMO no quieren más que este Jerez Quina Lukol «LA ENFERMERA».
EL MEDICO receta como quinado de garantía este Jerez Quina Lukol, «LA ENFERMERA».
EL FARMACEUTICO tiene al despacho como Jerez tónico este Jerez Quina Lukol, «LA ENFERMERA».
EL ESTADO, por real orden del Ministerio de la Guerra, tiene recomendado este Jerez Quina Lukol «LA ENFERMERA».

Cerveza "La Llave"

La cerveza marca LA LLAVE, de Beck & Co., es la preferida de todas las personas que toman cerveza en todo el mundo. Quien la pruebe no tomará otra.

Para toda clase de informes,
Su agente, JUAN P. ALONSO
Imeldo Serís, 16.

Corsetería "PRATS"

PEREZ GALDOS, 2 — Santa Cruz de Tenerife

Desde el año 1915 en nuestro taller de Corsetería se confeccionan fajas abdominales para gastroptosia, sacroiliaca, enteroptosis, visceroptosis, maternidad, hernia umbilical, postoperativa para el riñón, apendicitis, etc. así como corsés de estilo corriente para espina débil, maternidad, apoyo general, riñón, enteroptosis con faja interior elástica. Lo que ponemos en conocimiento de los señores médicos porsi quieren hacer el bien a sus clientes de proporcionarles dichas fajas y corsés, los que por su perfecta confección, buenos materiales y precios reducidos, no pueden ser superados por ninguna casa extranjera.

Productos VICHY-ETAT

con Sales extraidas de los Manantiales del ESTADO FRANCÉS

SAL VICHY-ETAT — Sal natural extraída de las Aguas VICHY-ETAT Cajas y Frascos.
PASTILLAS VICHY-ETAT — 2 ó 3 despues de las comidas facilitan la digestión.
COMPRIMIDOS VICHY-ETAT — para hacer agua digestiva gaseosa.

Desconfiese de las Imitaciones. — Exíjase la Marca VICHY-ETAT

LA ESTRELLA

Próximas bodas.—Objetos para regalos.—Clavel 14

Se ha recibido directamente de fábrica una gran colección de objetos.
Juegos de tocador en estuche y sueltos; juegos de café, cerveza, cotí, poncheras, lámparas, cubiertos, manicura e infinidad de objetos, propios para regalos.

ARTICULO PRIMERA CALIDAD
ELEGANTE Y MODERNO
PRECIO DE CATALOGO

Exposición permanente de noche, jueves y domingos, en los escaparates de esta acreditada casa, Clavel, 14, y Botón de Rosa, 3.

ESTA CASA ES LA MÁS SERIA Y MEJOR SURTIDA DE ARTÍCULOS DE ÓPTICA DE ESTA PLAZA.
TALLER ESPECIAL PARA LA CONFECCIÓN DE LAS RECETAS DE LOS SRES. OCULISTAS.
ANTEOJOS Y LENTES DE TODAS CLASES.
ESPECIALIDADES NORTEAMERICANAS.
CRISTALES DE TODAS CLASES, CROOKES, TORICOS, PUNKTAL ZEISS Y TELEGIC PARA LA VISIÓN DE LEJOS Y CERCA.

Azaleas y Camelias

GRAN SURTIDO EN VARIEDADES DE FLOR DOBLE

ROSALES: LAS MEJORES VARIEDADES DE THE E HIBRIDOS DE THE

CLAVELES, PALMERAS, DRACENAS, ARAUCARIAS, ESPARRAGOS, HELECHOS, PANTANOS y otras plantas.

SEMILLA DE HORTALIZAS

— BRUNO BEESE —
Duggi, núm. 37.

L. C. SMITH

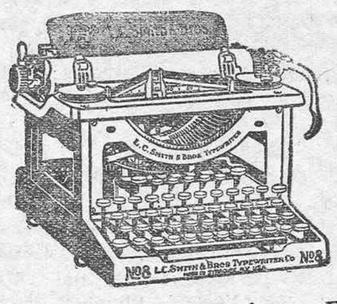

Es la máquina más sólida y de construcción más perfecta entre las marcas americanas.

La única que está provista de cojinetes de bolas de acero. Por eso es tan suave y silenciosa.

Precio: 765'00 pesetas

Ventas al contado y a plazos.—Entrega inmediata.
Agente en esta isla: MANUEL DIAZ EXPOSITO.—Serrano, 34.—Santa Cruz de Tenerife

¡MADRES!

La salvación de los niños en el período de la dentición es la verdadera **DENTICINA VIUDA DE DON PABLO FERNANDEZ IZQUIERDO.**—Más de 50 años de inmensos beneficios a los niños. Pedir la verdadera **DENTICINA VIUDA DE PABLO FERNANDEZ IZQUIERDO.**—Caja con 18 papeles, **1'50 pesetas.**—De venta, en farmacias y droguerías.

SANATORIO

PLAZA DEL 25 DE JULIO, NUMERO 4
Director: J. RODRIGUEZ LOPEZ
CIRUJANO RADIOLOGO

Especialista con título de las facultades de París Londres y Hamburgo, en enfermedades de la matriz, aparato digestivo, radiologia, garganta, nariz, oídos y ojos.

Se practican toda clase de operaciones

Consultas de medicina general.—Gabinete Radiológico con los tres aparatos de Rayos X más modernos conocidos actualmente. El Neo Symmetris, para Radioterapia profunda y curación del cáncer. El Contacto Giratorio de Siemens, para Radioterapia superficial y Radiografías. El Perfect de Gayffe, para Radioterapia superficial y radioscopia.

Este Sanatorio, montado con todos los adelantos modernos, se halla situado en cos de la población.

Se admiten toda clase de enfermos de cirugía y medicina no contagiosos.—Inyecciones de 914.

Horas de consulta: todos los días, de 11 a 1 de la mañana y de 4 a 5 de la tarde.

Doctor Mobily - Güitta

MEDICO-ODONTOLOGO

Ex-ayudante del doctor González Cobiella (Tenerife); y doctor Aguilar (Madrid)

Ofrece sus servicios en Madrid, en Conde Xiquena, número 15.
Soliciten hora.—Teléfono 35.237

¡Deje usted de usar bragueros!

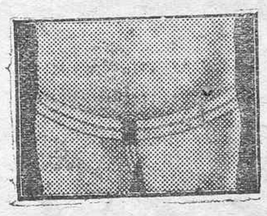

Sencillo

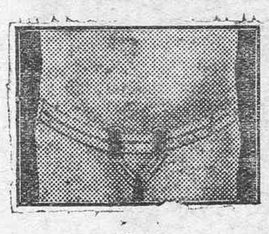

Doble

O. E. BROOKS

quien ha estado curando la quebradura por hernia por espacio de 30 años. Mi aparato no es un braguero, son cojines de aire. Son la última palabra de la ciencia. No molestan. Permiten toda clase de deportes, no se rompen, son lavables. Se hace para su medida con la garantía de satisfacción o le devolveré su dinero.

Hombres, mujeres y niños: Si usted sufre de Hernia escríbame hoy para mi libro ilustrado gratis a pase por la casa Noria Alta, 31, Santa Cruz de Tenerife.

Consultas gratis todos los días. Horas, doce a una solamente.

Farmacia Moderna, 11. Rambla de Pulido.

Agente exclusivo para Las Palmas: Farmacéutico Agustín de Nuez Aguilar. Plaza Sta. Ana, 1.—Las Palmas.

Fabrica de Gas

COK DE GAS

Procedente de la mejor hulla inglesa "Holmside" y "Ryhope" destilado diariamente, de inmejorable calidad, alta potencia calorífica y de muy fácil encendido.

Pesetas 100 la tonelada en fábrica

Servicio a domicilio, pesetas 5'00 el quintal, al contado. Para pedidos dirigirse a la misma Fábrica, teléfono núm. 183, y a don Pedro Martín Dorta, plaza de Weyler.

Despacho todos los días hábiles.

ALMACEN DE EFECTOS NAVALES

DE CARLOS ALONSO

Pinturas, Esmaltes, Aceites, Barnices, Encerados, correas para transmisiones y grasa para las mismas, amiantos y empaquetaduras de todas clases, estopa de algodón y lino alquitranado, alambres, cadenas, metal artificioso, plantas de metal para fondos de buques y tachas para las mismas, papel fieltro, brea y alquitrán y otros muchos artículos más.

Nuevo taller de reparaciones de máquinas de escribir y gramófonos

En la casa Raimundo Rieu, Alfonso XIII, número 9 se acaba de ampliar el taller para toda clase de reparaciones de máquinas de escribir y gramófonos, contando con un extenso surtido de piezas de recambio para este ramo, y con inteleginte mecánico traído de la Península.

También cuenta con nuevo relojero para reparaciones, observaciones en toda clase de relojes.

Todos los trabajos se entregan antes de las 48 horas, y con un certificado de garantía del buen funcionamiento de todos los aparatos restaurados por un año, y los precios en competencia con cualquier otro taller de la plaza.

No olvidarse, RAIMOND RIEU, Alfonso XIII, número 9.—Santa Cruz de Tenerife.

Tubería inglesa

DE LA MEJOR CALIDAD

Negra, negra barnizada o galvanizada

Vendedores: Willams, Strakey & Co., de Londres (24 & 25, Fenchur St.) E. C. S. Agentes de la Scottish Tube Co. Ltd.

Representante en Santa Cruz de Tenerife: TOMAS DE ARMAS QUINTERO.

BRITTA BAGGE

profesora de educación física y gimnasia médica, con título del Real Instituto Central de Estocolmo.

GIMNASIA—MASAJE
MECANOTERAPIA

Calle Alvarez de Lugo, esquina a Rambla de Pulido.

Eugenia María García

PROFESORA EN PARTOS

San Clemente, 8. Teléfono 530.
Santa Cruz de Tenerife.

Ministerio de Cultura 2010

INFORMACIÓN TELEGRÁFICA

MADRID

Luca de Tena es nombrado marqués

Madrid, 23.19.—Se ha publicado una nota diciendo que el rey ha concedido al director del diario "A B C", señor Luca de Tena, el título de marqués, para sí, sus hijos y descendientes, como premio por los servicios que ha prestado a la patria y a la monarquía.

Con tal motivo está recibiendo muchas felicitaciones el señor Luca de Tena.

Enfermos

Ha experimentado gran mejoría en su enfermedad el conde de Grove, considerándosele ya fuera de peligro.

También se halla muy mejorado el ministro de Hacienda, señor Calvo Sotelo.

El santo del rey

Con motivo de la festividad del día, los alrededores de palacio estuvieron concurridísimos, especialmente a la hora del relevo de la guardia exterior.

A las diez de la mañana, los reyes marcharon al Pardo, donde, por el capellán de palacio, se dijo la acostumbrada misa, asistiendo los soberanos, el príncipe de Asturias y los infantes.

Terminada la misa, los reyes y su comitiva regresaron a palacio.

Al mediodía, don Alfonso se asomó a uno de los balcones exteriores, siendo vitoreado por el gentío estacionado en la plaza de Oriente.

Un acto de afirmación monárquica

Organizado por la Unión Patriótica se celebró en el teatro del Centro un acto de adhesión a la Monarquía.

Pronunciaron discursos los señores Callejo y Bermejo, quienes ensalzaron la labor españolista desarrollada por don Alfonso.

La orquesta del teatro interpretó la marcha real, estrenándose un Himno a la Ciudadanía, letra de José Juan Cadenas y música del maestro Luna, que fué interpretado por el barítono Marcos Redondo y las tiples de Apolo.

La reina de Rumanía a Madrid

La reina María de Rumanía, que se encuentra actualmente viajando por Turquía, vendrá próximamente a Madrid, acompañada de la princesa Iliana.

La seda artificial no es seda

La "Gaceta" de hoy publica una disposición prohibiendo usar la palabra seda cuando se trate de sedas artificiales.

En este caso deberá llevar un calificativo que lo exprese.

Lo que dice el doctor Aguilar

El doctor D. Florestán J. Aguilar, que ha regresado de su viaje a América, a donde fué en propaganda de la Ciudad Universitaria, ha manifestado que viene muy satisfecho de las atenciones recibidas durante su estancia en las repúblicas americanas, afirmando que allí se quiere mucho a España.

Dice que un millonario de Los Angeles, que desea guardar el incógnito, destinará importantes cantidades para la Ciudad Universitaria.

También otros filántropos y sociedades culturales hispánicos han anunciado el envío de cantidades para el mismo fin.

Clausura de una Asamblea

En la Academia de Jurisprudencia ha sido clausurada la Asamblea de los Estudiantes católicos, pronunciándose diversos discursos.

Fueron aprobadas todas las conclusiones.

Los jugadores del "Real Madrid"

Los jugadores del "Real Madrid" han sido recluídos en una quinta de las afueras de esta Corte, donde se adiestran para el encuentro que el domingo han de jugar en el campo de San Mamés de Bilbao, con el "Athlétic", de aquella capital.

El "once" madrileño saldrá mañana para el Norte, con todos sus titulares, habiéndose organizado un tren especial para conducir a los numerosos aficionados que van a presenciar el encuentro.

Este será arbitrado por el señor Comorera.

Samitier dice que el "Barcelona" será finalista

Dicen de Barcelona que Samitier ha hecho declaraciones al corresponsal de un periódico madrileño, asegurando que el domingo, en el campo de las Corts, vencerán al "Español" por bastante diferencia.

Aún empatando a "goals", crée que en campo neutral vencerá también el "Barcelona".

El mismo periodista interrogó a Zamora, quien se concretó a decir que "Samitier soñaba en brujas".

El aniversario de la muerte de María Guerrero

Con motivo de cumplirse hoy el primer aniversario de la muerte de la insigne actriz, doña María Guerrero, su esposo, don Fernando Díaz de Mendoza, y sus hijos, asistieron a la misa y funerales que se celebraron por el descanso de su alma.

También se dijo una misa en la capilla de actores de la iglesia de San Sebastián, asistiendo la mayoría de los artistas que trabajan actualmente en Madrid.

La familia ha recibido muchas manifestaciones de pésame de casi todas las poblaciones de España.

Los periódicos de hoy dedican sentidas necrologías a la ilustre actriz, recordando que su puesto sigue vacante en la escena española.

Esta noche se celebrará en el teatro de la Princesa una función homenaje a la memoria de la gloriosa artista.

Ex ministro operado

El ex ministro, señor Burgos Mazo ha sufrido la extirpación de un tumor en la espalda, siendo su estado satisfactorio.

Las víctimas del "Dornier 8"

Dicen de Melilla que los técnicos opinan que los cadáveres de los aviadores que tripulaban el "Dornier 8", se hallan sumergidos debajo de las alas del aparato.

Partido de fútbol

En el campo de Chamartín celebróse el partido para la clasificación en el torneo de la Liga, contendiendo el "Racing", de Santander, y el "Real Betis", de Sevilla.

Vencieron los montañeses por 2-1.

El concurso de "A B C" para elegir la reina de la belleza en España

Han llegado de provincias las señoritas que toman parte en el concurso anunciado por el diario "A B C" para designar la reina de la belleza que representando a España ha de acudir a París, para figurar en el certamen internacional organizado por los diarios "Le Matin" y "L'Intransigeant".

La reina de la belleza de la Montaña, se llama María Gil, y es modista.

Ha dicho que su única aspiración sería tener un taller de modas en el Paseo de la Castellana.

Esperanza del Cano, otra aspirante al premio, manifestó a los periodistas, que fué su padre quien envió su fotografía para figurar en el concurso, pues ella se negaba rotundamente.

De Sevilla ha venido una joven de 17 años, rubia, llamada Carmen Rivas.

Espérase la llegada de las señoritas Pepita Samper, valenciana, y Eladia Domenech, de Cataluña.

Mañana se reunirá el jurado en la Redacción de "A B C", desfilando ante él todas las aspirantes, para elegir cuál ha de ser la reina.

Servicio de la Transradio Española (S. A.)

FRANCIA

Otro voto de confianza

París, 23.—Después de la declaración de política social, hecha por el ministro del Trabajo, M. Soucheur, la Cámara ha otorgado sobre el particular otro amplio voto de confianza al Gobierno, con una mayoría de 327 votos contra 262.

La elección de la mesa

París, 23.—Hoy se reunieron las Comisiones y Secciones para la elección de la mesa de la Cámara.

Los peritos franceses

París, 23.—El ministro de Relaciones Exteriores, M. Briand, ha conferenciado hoy extensamente con los peritos franceses en el Comité de reparaciones, M.M. Moreau y Parmentier.

Sigue mejorando el mariscal Foch

París, 23.—Continuando la mejoría que en la grave enfermedad que padece ha experimentado el mariscal Foch, hoy ha sido ya autorizado por los doctores para abandonar el lecho durante una hora.

Delegado japonés

París, 23.—Ha llegado a esta capital el delegado japonés en el Comité de reparaciones, Sr. Kings Mori.

Profesores argentinos en París

París, 23.—El ministro de Instrucción pública, M. Marrand, ha recibido hoy la visita de una delegación de profesores argentinos de primera y segunda enseñanza, que han venido a Europa en viaje de estudio.

El ministro pronunció breves frases de salutación, hablando de los lazos espirituales y morales que unen a ambas repúblicas.

Una subvención para la Ciudad Universitaria

París, 23.—El Consejo Municipal ha votado un crédito de 750 mil francos, como subvención para la Ciudad Universitaria francesa.

El túnel bajo el Canal de la Mancha

París, 23.—El Comité francés del túnel bajo el Canal de la Mancha se ha reunido, presidido por M. Letrocquer, acordando hacer presentes sus felicitaciones a Mr. Bull, promotor de la idea de construcción del túnel en la Gran Bretaña.

INGLATERRA

El asunto del túnel submarino volverá a la Cámara

Londres, 23.—Contestando a la moción de Mr. Thurtle, en favor de la construcción del túnel submarino de la Mancha, el jefe del Gobierno, lord Baldwin, ha declarado que la cuestión volverá a ser sometida a estudio y dictamen de la Cámara de los Comunes.

RUSIA

El pacto Briand-Kellog

Moscou, 23.—Litvinoff, ha conferenciado hoy extensamente con el ministro de Polonia, Patek, a fin de proceder enseguida a poner en vigor entre ambos países, anticipadamente, el pacto Briand-Kellog, de amistad y arbitraje.

Provincias

El aparato de Franco será español

Cádiz, 23.—En los talleres de Aeronáutica manifestaron que es inexacto que el aparato con el cual el comandante Franco dará la vuelta al mundo, vaya a recogerlo a Italia.

Dicho aparato será todo él de construcción nacional.

Guardia arrollado y muerto por un automóvil

Barcelona, 23.—Frente a Capitanía general, un automóvil que marchaba a gran velocidad, arrolló al guardia urbano Pedro Castell, de servicio en aquel punto, matándolo.

Otra vez el curanderismo

Barcelona, 23.—En la calle de Borrell falleció hoy una niña de corta edad.

Al ser llamado un médico, se negó a certificar la defunción, por haber sido asistida la niña en su enfermedad por una curandera.

Berenguer condecorado

Valladolid, 23.—El Gobierno francés ha concedido la Cruz de Guerra por las operaciones de Marruecos, al general gobernador de esta plaza, don Federico Berenguer.

Dos reclusos se casan en la cárcel

Soria, 23.—En la cárcel de esta ciudad han contraído matrimonio los reclusos Juana Puerto y Luis García, condenados ambos por quince delitos de hurto.

Una vez verificada la ceremonia, marcharon cada uno a sus respectivas prisiones.

El juez les ha concedido libertad provisional durante la luna de miel.

Un muerto y un herido

Zaragoza, 23.—Un traficante de remolacha tiroteó a un leñador, dejándole mal herido.

En auxilio de éste acudió un hermano suyo, que resultó muerto a consecuencia de los disparos que le hizo el agresor.

Obreros libertados

Barcelona, 23. — Con motivo del santo del rey, fueron libertados hoy por el gobernador civil cuatro obreros del ramo de construcción detenidos el sábado último, por ejercer coacción cerca de sus compañeros, a fin de que abandonaran los trabajos en la Exposición.

Tren apedreado

Barcelona, 23.—Al pasar por Sagrera el tren 5.202, fué apedreado por unos desconocidos, resultando herido el fogonero Federico Custiller.

La guardia civil busca a los autores del hecho.

Los guardias de la circulación en Sevilla serán un exponente del "casticismo"

Sevilla, 23.—El Ayuntamiento ha aprobado una moción disponiendo que los guardias encargados de ordenar el tránsito rodado vistan chaquetilla, calzón y sombrero de ala ancha.

Revista de fuerzas navales

Cádiz, 23.—Prepárase una revista de fuerzas navales, con ocasión de salir para Sevilla la reproducción de la carabela "Santa María".

Colocación de lanzatorpedos

Cádiz, 23.—Al crucero "Almirante Cervera" se le están colocando tubos lanza torpedos.

Extranjero

La cuestión de las reparaciones.—Lo que dice Gilbert Parker

Washington, 23.—Antes de emprender su viaje de regreso á Europa el agente general del plan Dawes, Mr. Gilbert Parker, ha declarado que las personalidades designadas para tomar parte, como peritos, en el Comité que se constituirá para resolver la cuestión de las reparaciones, le inspiran una gran confianza, siendo su calidad y prestigio un inmejorable augurio para la pronta y satisfactória solución del asunto.

También manifestó que á su juicio el gobierno del Reich quiere fijar concretamente la cuestión de los pagos, aunque la prensa alemana en general aparente indiferencia en cuanto á determinar si debe llegarse a ello ahora ó más tarde, después de resolverse los restantes puntos á tratar.

El plan Dawes habrá de ser reformado

Berlín, 23.—Comunican de Nueva York que con motivo de la partida de Mr. Gilbert Parker para Europa ha comenzado á debatirse con gran interés en los centros políticos de toda la república lo referente á la cuestión de las reparaciones y á su planteaminto actual, haciéndose los más variados y apuestos comentarios sobre su solución.

No obstante la creencia más generalizada en los Círclos autorizados es que si los trabajos de los técnicos de la Comisión de París dieran resultado y pudiera llegarse á un acuerdo satisfactorio, el plan Dawes tendrá que ser revisado y suprimidos algunos de los organismos cuya creación en él se previene.

Un "match" Uzcudun-Godfrey

Nueva York, 23.—El día 15 de febrero próximo se celebrará en la Habana un "match" de boxeo entre el negro Godfrey y el boxeador español Paulino Uzcudun.

De madrugada

Irregularidades en el Banco Español de Crédito Hipotecario. Una nota de la Dirección de Seguridad

Madrid, 23.22.—En la Dirección general de Seguridad facilitaron una nota acerca de las anomalías observadas en el Banco Español de Crédito Hipotecario.

La nota, que es muy extensa, hace historia de los trabajos de la policía para llegar al convencimiento de que el Banco no funcionaba normalmente.

El gerente del Banco, don Casimiro Jordá Gisbert, y sus cómplices, han sido puestos a disposición del Juzgado, en unión de un voluminoso atestado.

Entre las varias anomalías descubiertas, figura la de no haber abonado el impuesto del Timbre en las acciones emitidas, que importaban cinco millones de pesetas, y no pagar el impuesto de Utilidades ochocientos corredores de dicha entidad bancaria.

El marqués de Estella pasa la noche bastante molesto

El jefe del Gobierno, marqués de Estella, que sufre una fuerte afección gripal, pasó la noche anterior bastante molesto.

Avisado el doctor Quintana, reconoció que en efecto, padecía un ataque griposo, con fiebre de 38 grados.

El doctor Quintana recomendó al marqués de Estella completo reposo.

Por tal motivo no asistió a la re-

Sindicato de Fabricantes de Tabacos de Tenerife

Se avisa a los señores fabricantes asociados que la Memoria anual, balances, cuentas y demás antecedentes, relativos al año de 1928, están de manifiesto en las oficinas del Sindicato, para que puedan examinarlos, desde hoy hasta que, dentro de este mes, se celebre la junta general ordinaria que previene el Reglamento.

Santa Cruz de Tenerife, 22 de enero de 1929.—El presidente, Isidro Rojas.

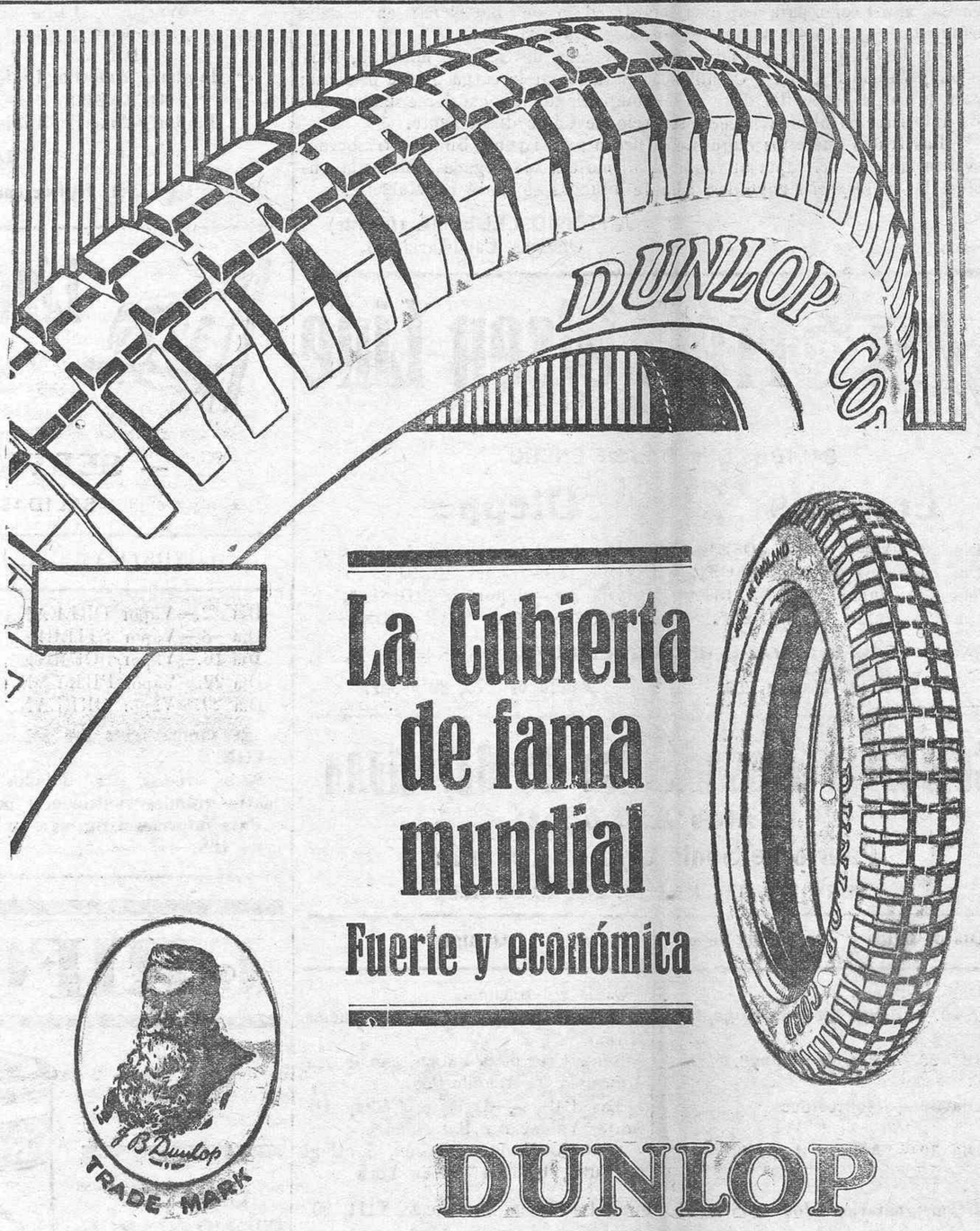

Agente: M. VANDEWALLE — Alfonso XIII, 87.
Santa Cruz de Tenerife

SE TIRAN a cualquier precio, en el Gran Bazar Universal, Plaza de la Constitución, 5 Mantones de Manila

Ministerio de Cultura 2010

cepción celebrada hoy en palacio ni al banquete de gala.

El banquete en palacio

A las nueve de la noche ha comenzado en palacio el banquete de gala, al que asisten 102 comensales.

Concurren la familia real, Gobierno, capitanes generales, embajadores y alto personal palatino.

Ameniza la comida la banda de Alabrderos.

Iluminación

Con motivo de la solemnidad del día, esta noche fueron iluminados todos los edificios públicos.

En la fachada del Ministerio de Hacienda se ha inaugurado el nuevo sistema de iluminación oculta, que ha llamado la atención.

Una apuesta de diez mil duros

Dicen de Barcelona que el presidente del "Español", don Genaro de La Riva, acaudalado industrial de aquella ciudad, lleva apostados diez mil duros al triunfo de su equipo en el partido que ha de jugar el domingo con el "Barcelona".

El señor La Riva ganó 25.000 pesetas en el encuentro del domingo último.

"Stella Polaris"

El día 3 de febrero próximo llegará á este puerto procedente del de Funchal el yate noruego de turismo "Stella Polaris".

Este magnífico buque de 6.000 toneladas trae gran cantidad de turistas que visitarán el norte de nuestra isla, á cuyo fin se ha organizado una excursión automovilista.

Huelga decir, puesto que dicha nave es ya conocida en este puerto, que posee toda clase de adelantos modernos y un confort insuperable contando con magníficas cubiertas-paseos donde pueden practicarse diversas clases de sports y diversiones.

El número total de pasajeros que admite este espléndido yate es bastante menor que el que corresponde á su disposición y cabida, y esto con objeto de procurar á todo el pasaje una mayor comodidad y atención.

El "Stella Polaris" permanecerá en este puerto veinte y ocho horas aproximadamente, zarpando en la tarde del día cuatro para Las Palmas, de donde proseguirá viaje con destino á Casablanca, Tánger, Argel, Barcelona y Mónaco, para cuyos puertos admite pasajeros.

Para más informes dirigirse á su agente en ésta.—**Alvaro Rodríguez López.** Marina, 12.

La Humanitaria

Sociedad de Socorros Mutuos de Santa Cruz de Tenerife

Por la presente se pone en conocimiento de todos los asociados de esta Sociedad, que por acuerdo de la Junta directiva, desde el lunes, día 21 del corriente mes, queda establecida en su local social, calle de Noria Alta, número 43, la clínica para curas, colocación de inyectables, etc., de todos los asociados, estando ésta a cargo del practicante de esta Sociedad, don Ricardo Martín Ramos, todos los días, de 2 a 4 de la tarde.

Asimismo se hace saber que para el servicio a domicilio de practicantes, se ha dividido la población en dos zonas,, que comprenden estas: Norte y Sur, partiendo dicha división desde el puente de Zurita, Rambla de Pulido, Rambla de Benítez de Lugo, Imeldo Serís, hasta el mar, perteneciendo por lo tanto al practicante del Norte, que lo es don Juan Friend Martín, la acera de la izquierda, bajando de dichas vías, y la parte Sur a don José Ballesteros Gómez, y por lo tanto la acera de la derecha bajando de las referidas vías y el barrio del Perú y Buenavista al expresado señor Friend, dirigiéndose por lo tanto los asociados, cuando necesiten estos servicios, cada uno al practicante que le corresponda, los cuales tienen sus domicilios, el del Norte, en la calle o plaza de Irineo González, número 2, y el del Sur, en la calle de Prosperidad, número 15, barrio Obrero.

Asimismo se hace saber a todos los asociados que se tiene en proyecto y que desde el día primero de febrero próximo se establecerá el recetario de los mismos en el propio local social por los médicos de esta Sociedad, para lo cual se avisará por medio de los periódicos las horas que se establecerán para este servicio, cesando por lo tanto los recetarios en el domicilio de los señores médicos.

También se hace saber que para oír toda clase de reclamaciones que los asociados tengan que hacer, la Junta directiva se reunirá todos los viernes de cada semana, y hora de las nueve de la noche, en el local social, y todos los jueves, de 4 a 5 de la tarde, habrá en secretaría uno de los miembros de la directiva para oír las mismas reclamaciones, para lo cual habrá abierto un libro que después de hacer constar las reclamaciones que los asociados tengan que hacer, firmarán éstos en unión de dicho miembro, para después resolver la directiva y corregir sus deficiencias.

¿Va Vd. a Cádiz?
HOSPEDESE
EN EL
"HOTEL ROMA"
(BUENOS AIRES)
recientemente reformado
Agua corriente en todas las habitaciones.
—Precios desde diez pesetas—
Auto a todos los trenes y vapores

Importadores y vendedores
DE
BANANAS. — TOMATES. — PATATAS. — CEBOLLAS.
Ramón y Barbará, S. en C.
CASA ESTABLECIDA EN 1885
Telegramas: «ARABRAB». — Barcelona.
C. Rech, 43.—Plaza Comercial, 5. — Mercado Central, 97-98.
BARCELONA
Para informes: CRISTINO DIAZ BOTAS Eduardo Cobián, 8.—Sta. Cruz de Tenerife

Banco de Ahorro y Construcción
Delegado: Cándido Reverón González
Calle de Imeldo Serís, 97

VIDA MARITIMA

Servicio frutero para Hamburgo y Bremen
y con trasbordo para Copenhagen, Stockholmo, Oslo, etc.
SALIDAS DEL MES DE ENERO
Día 11.—Vapor PALOS — Compañía Oldenburguesa
Día 18.—Vapor SMYRNA — Norddeutscher Lloyd
Día 25.—Vapor LARACHE — Compañía Oldenburguesa
AGENTE Oldenburg-Portugiesische Dampfschiffs-Rhederei — JACOB AHLERS — Marina, 31.—Teléfono núm. 1.140.
AGENTE Norddeutscher Lloyd Servicio frutero — MANUEL CRUZ — San José, 10.—Teléfono núm. 1.100.

Compañía Trasmediterránea
Servicios correspondientes al mes de Enero de 1929

ENTRADAS DIAS	VAPORES	SALIDAS DIA Y HORA	DESTINOS
3.	«Poeta Arolas».	4—18	Cádiz y Barcelona.
5.	«Romeu».	6—24	Las Palmas, Arrecife, Cádiz ye Sevilla.
8.	«Florinda».	9—24	Las Palmas, Marsella, Niza
10.	«Infanta Beatriz».	11—10	Cádiz y Barcelona.
12.	«Capitán Segarra».	13—12	Las Palmas, Cádiz, Vigo, Bilbao, Pasajes, Santander y Gijón.
17.	«Teide».	18—18	Santa Cruz de la Palma, Cádiz y Barcelona.
18.	«Romeu».	20—12	Las Palmas, Cádiz y Sevilla
22.	«Tordera».	23—24	Las Palmas, Marsella, Niza
24.	«Infanta Beatriz».	25—10	Cádi zy Barcelona.
26.	«Escolano».	27—12	Las Palmas, Cádiz, Coruña, Bilbao, Pasajes, Santander y Gijón.
31.	«Poeta Arolas».		

Estos vapores admiten pasajeros en Primera, Segunda y Tercera clase para todos los puertos de su itinerario, despachándose los billetes la víspera de su salida.

Para mayor facilidad de los señores viajeros, en nuestra Agencia pueden obtener también los billetes ferroviarios para cualquier lugar de Europa, haciéndose las reservas de habitaciones en los hoteles que indiquen, y, avisando con ocho días de anticipación, se le tendrán preparados los kilométricos a su llegada a Cádiz.

Solamente se admitirán para embarque los despachos los despachos que se presenten antes de las 12 del día de salida, y los frutos y carga que estén al costado del buque a las 4 de la tarde, para los buques que salen a las 6 de la tarde, y para los que salen a las 10-12 de la mañana los despachos deberán estar presentados la víspera del día de salida, así como la carga al costado del buque.

Para toda clase de informes, dirigirse a su Agente: MANUEL CRUZ.—San José, número 10.

The Union Castle Mail Steamship Co. Ltd.

El vapor correo inglés
GLOUCESTER CASTLE
de 7.999 toneladas de registro, se espera en este Puerto en 31 de enero con destino a LONDRES.

Tiene hueco para 200 toneladas de frutos bajo cubierta y 400 sobre cubierta.

Para más informes dirigirse a
HAMILTON & Co., Agentes

Nota.—Este vapor tiene hueco para pasajeros de primera y tercera clase.

Yeoward Line

Salidas de vapores durante el mes de
— ENERO —
PARA LIVERPOOL
Día 19.—Vapor «AVOCETA».
Día 26.—Vapor «ALCA».

Estos vapores tienen hueco disponible para frutos, y reunen las mejores condiciones en sus sollados y bodegas, para el transporte de los mismos.

Admitimos pasajeros en primera clase para Liverpool.

Tarifas de fletes y otros informes, pueden obtenerse de su consignatario, Richard J. Yeoward, sucesor de Yeoward Brothers, Marina, número 43. Teléfono número 298.

SERVICIO FRUTERO DE LA "LINEA PINILLOS"
SERVICIO RAPIDO SEMANAL Y FIJO CON NUEVOS BUQUES A MOTOR, EXCLUSIVAMENTE FRUTEROS
CANARIAS — PENINSULA — MARSELLA — GENOVA
Servicio del mes de Enero de 1929
Miércoles, 2.—Motoro-correo EBRO — Para Cádiz, Barcelona y Marsella
Miércoles, 9.—Motor-correo SIL — Para Cádiz, Barcelona y Marsella
Miércoles 16.—Vapor-correo DUERO — Para Cádiz, Barcelona y Marsella
Miércoles, 23.—Motor-correo EBRO — Para Cádiz, Barcelona y Marsella
Miércoles, 30.—Motor-correo SIL — Para Barcelona, Marsella y Génova

NOTAS.—Estos buques tienen habilitado especialmente el entrepuente-ciudadela para el transporte perfecto de piñas desnudas.

Los despachos para el embarque han de presentarse en la casa consignataria hasta las 4 de la tarde del miércoles, no pudiéndose admitir carga alguna al costado del buque después de la media noche del referido día, por ser correos oficiales que tienen fijada su hora de salida.

Estos buques admiten frutos a flete corrido desde cualquier punto del archipiélago, para Sevilla, Málaga. Alicante y Casablanca, con trasbordo en Cádiz, así como para Valencia, con trsbordo en Barcelona; en iguales condiciones se admiten también para Marsella y Génova.

En los viajes de retorno hacen las escalas de Génova, Marsella, Barcelona, Valencia, Cádiz y Casablanca, para tomar la carga que se presente; para la carga de Sevilla dispone la Compañía de un excelente buque que sin interrupción alguna hace el servicio de Cádiz diariamente.

Las frutas que estos buques conduzcan para Lyon y Suiza se trasbordará directamente del vapor al vagón el mismo día sde llegada a Marsella, incluso las mercanscías cuyo despacho de aduanas se harsá en Marsella.

ANTONIO LEDESMA (Agente)
Oficinas. Candelaria, 23.

Fred. Olsen Line
LINEA DE VAPORES FRUTEROS
SALIDAS DEL MES DE ENERO

Londres	Dieppe
Día 8.—Vapor "SAN JOSE".	Día 5.—Vapos "SAN ANDRES".
Día 15 Vapos "SAN CARLOS".	Día 12.—Vapor "BURGOS".
Día 22.—Vapor "BUENAVISTA".	Día 19.—Vapor "SARDINIA".
Día 29.—Vapor "SAN JOSE".	Día 26.—Vapor "SAN ANDRES".

ALVARO RODRIGUEZ LOPEZ
Oficinas: Marina 12. — Teléfonos: 278, 80 y 851.

Compañía Trasatlántica de Barcelona
(Antes A. López)
Puerto de Santa Cruz de Tenerife
SERVICIO DEL MES DE ENERO DE 1929

Día de salida y nombre del vapor	Destino
Día 9.—"León XIII".	Cádiz y Barcelona.
Día 10.—"Reina Victoria Eugenia".	Río Janeiro, Montevideo y Buenos Aires.
Día 23.—"Isla de Panay".	Santa Cruz de la Palma, Río de Oro, Monrovia y Fernando Póo.
Día 30.—"Montevideo"	Las Palmas, Arrecife, Cádiz, Alicante, Valencia y Barcelona.
Día 30.—"Antonio López".	Santa Cruz de la Palma, Santiago de Cuba, Habana y New-York.

Los Consignatarios: Vda. e Hijos de Juan La-Roche. — Alfonso XIII, 35.

Alvaro Rodríguez López
Servicio fijo semanal para los puertos de LAS PALMAS, NORTE y SUR DE TENERIFE e islas de la GOMERA y PALMA, por los vapores
"Sancho II", "Santa Ursula", "Sauzal", "San Cristóbal" y "San Isidro"
Para informes: MARINA, 12.—Teléfonos, 278, 80 y 821.

JACOB AHLERS
SANTA CRUZ DE TENERIFE
Vapores que se esperan durante el mes de Enero de 1929

Nombre de los vapores y Compañías—Salidas	Destinos
«CAP ARCONA» 14 Hamburg-Südamerikanische Dampfschifffahrts-Gesellschaft	Río de Janeiro, Santos, Montevideo y Buenos Aires.
«WERRA» 14 Norddeutscher Lloyd	Lisboa, Vigo y Bremen.
«WIGBERT» 15 Hamburg Bremer Afrika Linie	Las Palmas, Freetown, Takoradi, Winneba, Lome, Cotonú y Sapele.
«CAP POLONIO» 16 Hamburg-Südamerikanische Dampsschifffahrts-Gesellschaft	Lisboa, Vigo, Boulogne sur Mer y Hamburgo.
«LILI WOERMANN» 19 Woermann Linie	Las Palmas, Bissao, Freetown y Liberia.
LARACHE 25 Oldenburg-Portugiesische Dempschiffs-Rhederei	Hamburgo y Bremen.
«WANGONI» 25 Woermann Linie	Las Palmas, Freetown, Takoradi, Victoria, Santa Isabel de Fernando Póo y Duala.
«IONIA» 29 Hamburg Amérika Linie	Dakar, Bathurst, Conakry, Monrovia, Takoradi, Lagos y Pointe Noire.
«OCEANA» 30 Hamburg-Amerika Linie	Tánger, Málaga, Algier, Palma de Mallorca, Villefranche y Génova.

JACOB AHLERS
Oficinas: Marina, 31. Teléfono núm. L140.—Caseta del Muelle: Teléfono núm. 31.

Línea Francesa de las Islas Canarias "S. M. A. T."
— SERVICIO FRUTERO —
SALIDAS DEL MES DE ENERO

LONDRES-AMBERES	BASSENS (BURDEOS)
Día 2.—Vapor ORLEANS	Día 4.—Vapor PSYCHE
Día 8.—Vapor STILBE	Día 11.—Vapor SAINT NAZAIRE
Día 16.—Vapor BOURGES	Día 18.—Vapor SAUMUR
Día 22.—Vapor PHRYNE	Día 25.—Vapor PSYCHE
Día 29.—Vapor ORLEANS	Feb.º 1.—Vapor SAINT NAZAIRE

Se admite fruta con conocimiento directo desde este puerto a PARIS y LYON.

Estos vapores están dotados de aparatos para la ventilación artificial y de cuatro grandes ventiladores por cada bodega.

Para informes dirigirse a su agente, Marina, 3, izquierda. Teléfono número 168

GRIFOLIN ESMALTE SUPERIOR
CALIDAD INSUPERABLE

LO MEJOR DE LO MEJOR
Haga usted un ensayo, y será un consumidor de este incomparable esmalte
Vendedores exclusivos: HERNANDEN Y RUFINO-Ferretería Imeldo Serís, 70-72. — SANTA CRUZ DE TENERIFE

Ministerio de Cultura 2010