Baleares

Diario de la mañana

Palma, Sábado 6 de Agosto de 1955

REDACCION: DANUS 2
TELEFONOS:
REDACCION: 2078
ADMON 1745

AÑO XVII :—: N.º 4.771
PRECIO: 0'80 PESETAS
SUSCRIPCION MENSUAL
20 PESETAS

Las piscinas, clausuradas

EN UNA REGION DE EE. UU., A CAUSA DE GRAVE EPIDEMIA DE POLIOMIELITIS

DONNELLSON Iowa (Estados Unidos), 5. — Una epidemia muy grave de "polio" azota esta región y han sido atacadas doce personas. De resultas de ello han sido inoculadas medio millón de personas con "globulina gamma", en vez de vacuna Salk, porque aumenta la resistencia con mayor rapidez. En el condado de Outagania, Wisconsin, se han señalado cien casos de "polio", habiéndose clausurado los centros de recreo y piscinas.—(Efe).

Banco de PERLAS

Fué hallado por unos pescadores en Algeciras

Algeciras 5. — Un magnífico banco perfilero ha sido hallado por dos vecinos de esta localidad, cuando se dedicaban a las faenas de pesca, precisamente buscando un lugar propicio para fondear el bote. Al llegar a un arrecife hallaron el banco, del que extrajeron una especie de mejillones gigantes, dos de los cuales median mas de un metro de largo que alabergaban en su interior un total de cuarenta y dos perlas, unas en proceso de formación y otras, blancas y negras, perfectas y de gran belleza.

Los felices del hallazgo guardan la mayor reserva sobre el lugar en que se encuentra el mencionado banco a cuyo sitio volverán en cuanto amaine el fuerte viento que desde esta mañana reina en estas costas.—Cifra.

VII Congreso de Cristo-Rey

SE CELEBRA EN ALEMANIA Y ASISTEN DELEGADOS DE ESPAÑA

Leutsdorf (Alemania) 5. — El Obispo de Trier, Monseñor Mathias Wher, declaró hoy ante 200 sacerdotes y 140 seglares que asisten al VII Congreso de Cristo Rey, que todo cristiano tiene la obligación de trabajar para la Iglesia en su vida cotidiana, como lo harán los sacerdotes.

A este Congreso asisten representantes de España, Estados Unidos, Francia, Italia, Bélgica; Holanda; Luxemburgo; Suiza; Yugoslavia; India y China y también algunos eclesiásticos escapados de los paises satélites—Efe.

Delegación atómica española

—Don José Maria Otero Navasqués presidirá la delegación española en la Conferencia sobre "átomos para la paz".

La esposa del Caudillo, en Vitoria

Vitoria 5.—La esposa de S. E. el Jefe del Estado, doña Carmen Polo de Franco, asistió hoy a la primera corrida de feria de esta ciudad.

Terminada la corrida se dirigió al Gobierno Civil siendo obsequiada por el Gobernador señor Martín Baesteros y señora. Al acto concurrieron también las primeras autoridades.

Doña Carmen Polo de Franco después de permanecer un rato en el Gobierno Civil regresó a San Sebastián—Cifra.

Se casó creyendo que era viuda...

...y su primer marido vive

Daniel Schmidt, uno de los once aviadores americanos liberados por los chinos, se casó cinco semanas antes de partir para Corea (foto superior). De aquel matrimonio nació un hijo. En Septiembre de 1954, siendo notificada oficialmente que su marido había muerto, la señora Schmidt se casó con Alfredo Fine (foto inferior). Pero poco después el gobierno americano comunicaba a la nueva Mrs. Fine que Daniel Schmidt vivía. "Iré a esperarle y que él decida cuál debe ser nuestra situación" ha dicho ella, a quien vemos aquí con su segundo marido y el hijo de su primero y no fallecido esposo.

Se salvó de morir envenenada...

Ya les dimos hace días la noticia: la hermosa Joan Greenwood recibió, cuando viajaba en avión, un radiograma diciéndola que no tomase las pastillas contra el insomnio, porque contenían veneno por equivocación. Véan la, mostrando las pastillas que la hubiesen producido la muerte de no haber tenido pereza de tomarlas.

...Y se libró de la esclavitud

Y esta joven no menos hermosa es la Condesa Helena Rayesky, de origen ruso. Estuvo hasta hace poco en un campo de concentración soviético en Checoslovaquia. Liberada, todo Londres la admira por su belleza exótica y por sus pasados sufrimientos.

92 mil balas de algodón

Para el Sindicato Nacional Textil

Barcelona 5.— El Instituto de Fomento de la Producción de fibras textiles ha puesto a disposición del Sindicato Nacional Textil para su venta en Comisión 727 balas de tipo egipcio y 91.273 balas de tipo americano, de variadísimas calificadas de algodón y situado en diez y nueve factorias.

Por el Sindicato se ha efectuado el oportuno ingreso bancario de 110 millones de pesetas; para responder de la ejecución del servicio, al igual que hizo en el pasado abril.—Cifra.

LLUVIA SOBRE PALMA

A los payeses, en el campo, les habrá parecido poca. A los de la ciudad, refrescante. Lo cierto es que la lluvia de ayer por la tarde cayó bien sobre todos. Así estaba de bruñida y limpita la calle de Colón cuando "Juanet" sacó esta foto.

NOTICIAS RESUMIDAS

Se regula por una orden que publica hoy el Boletín Oficial la campaña de aceituna de verdeo.

—El Ministro de Asuntos Exteriores del Japón visitará Estados Unidos donde presentará un plan de evacuación de las tropas norteamericanas.

—El representante norteamericano Hayes, ha criticado a Eisenhower, por la declaración de éste de que haría caso omiso a las cláusulas de la ley de ayuda al exterior.

FASTUOSO BANQUETE

En la residencia veraniega de Bulganin, que ha invitado a los diplomáticos

Estocolmo 5.—En un gesto sin precedentes — informa la "United Press" — y al margen del Soviet Supremo, Bulganin invitó a todos los jefes de misión diplomática en Moscú a trasladarse el domingo próximo a su residencia veraniega de Semenovka. Nunca habían recibido los diplomáticos invitaciones de este género de un jefe de gobierno soviético. Se cree que los invitados serán obsequiados con un fastuoso banquete seguido de paseos en barca, partidas de pesca y de natación.

El hecho, dentro de sus modestas proporciones, es tan raro en Moscú, que un extranjero comentó: "Efectivamente, el hielo se está fundiendo; ha comenzado el deshielo".—Efe.

GINA con BURT sobre el trapecio (de flores)

Ayer dábamos la noticia de que la doble de Gina Lollobrígida en la película "Trapecio", se había caído, por lo que Carol Reed se veía en un apuro para encontrar otra trapecista que se pareciese a Gina. Y aquí tienen a Gina con Burt Lancaster en un trapecio (florido) momentos antes de iniciar el rodaje de las primeras escenas de este nuevo "film"

FRANCIA no cederá en el pleito marroquí

Marraquex, feudo de El Glani, se manifiesta contra el bajá

París, 5. — En su discurso en la Asamblea Nacional y sobre la cuestión marroquí, Faure dijo que Francia no piensa ceder ante ninguna clase de amenazas, intimidaciones o terrorismo. "Consciente de su misión tradicional de mantenimiento y restablecimiento del orden, esto no es óbice para que se incline a la política de evolución y reforma. Aplazar éstas hasta que el orden esté perfectamente restablecido, sería lo mismo que alentar el terrorismo."

Sin citar nombres, atacó claramente al bajá de Marraquex, El Glaui, y a los derechistas franceses, que tratan de dar al traste con los planes elaborados para resolver el problema dinástico, incluso antes de la ultimación de tales planes.—Efe.

Estalla un polvorín cerca de Pontevedra

Pontevedra, 5. — En las últimas horas de la tarde de hoy hizo explosión un polvorín que, en lugar aislado de la Junquera, cerca del barrio del Burgo de esta capital, tenía establecido don Manuel Pacheco Maquieira para el servicio de su taller de pirotecnia.

En el recinto del polvorín había también un edificio destinado a almacén de materiales y taller, distantes los dos edificios unos diez metros. Ambos inmuebles, construidos de ladrillo y cemento, volaron totalmente.

Dedicados a la confección de bombas de palenque, se hallaban además de don Manuel Pacheco, el padre de éste, don José Pacheco Rey, y su hijo José Pacheco y el empleado eventual José Luis Ferreiro García.

El propietario de la industria estaba en el almacén, y los restantes en el taller. José Luis fué al polvorín a buscar un poco de pólvora negra y al parecer pisó pólvora de clorato y se produjo la explosión, por efecto de la cual sufrió la amputación traumática de la pierna derecha y gravísimas quemaduras, falleciendo momentos después de ingresar en un sanatorio, al que fué rápidamente trasladado.

El propietario de la industria don Manuel Pacheco sufrió entre otras lesiones, la fractura de dos costillas.—Cifra.

En la bahía de Santander

En la bahía santanderina se celebrará este verano el campeonato mundial de "snipes" como años atrás ocurrió en la de Palma. Las aguas de la maravillosa bahía montañesa serán testigos de la competición mundial de "snipes" como antaño lo fueron de las regatas de traineras. Al fondo de la foto, el Club Marítimo, organizador de las pruebas (Foto F. Oruña)

Prisioneros en CHINA ROJA

ESTAN MUCHOS JAPONESES Y TOKIO PIDE LA LIBERACION

Tokio 5.—El gobierno ha pedido al de la China comunista la repatriación de los prisioneros de guerra retenidos en el Continente chino desde la última guerra mundial. Pekín no ha contestado aún. La petición ha sido hecha mediante nota oficial.—Efe.

HOY, 10 PAGS.

Carmen Miranda ha muerto

De un ataque cardíaco, en Hollywood

Hollywood, 5. — En su residencia de Beverly ha fallecido de un ataque cardíaco la famosa actriz Carmen Miranda.

Carmen Miranda había firmado recientemente un contrato para actuar en el Tropicara de la capital de Cuba y se encontraba en Hollywood por solo una semana.

Nacida en 1914, Carmen Miranda se hizo famosa tan pronto inició su carrera artística y ha constituido durante muchos años una de las mayores atracciones de Hollywood.

Sus canciones han dado la vuelta al mundo y de ellas se han hecho millones de discos.—Efe.

M.C.D. 2022

INFORMACION LOCAL - INFORMACION LOCAL - INFO

Nuestra Ciudad

Otras nubes de verano

HACE dias que la ciudad las esperaba, como quien espera, y desespera, una carta que no llega. Los sabios del tiempo, decian, como para tranquilizarnos:

—No puede ni tardar dos dias en llover. El viento ha cambiado...

Otros, mirando al cielo, afirmaban:

—Esos borregos en lo alto, presagian gotas aqui abajo.

Y unos y otros esperábamos esas nubes de verano, puestas de gorro sobre la ciudad, augurándonos con ellas un alivio de la temperatura, un poco de respiro dentro el sudar de cada dia.

Y, por fin, vinieron las nubes y se cubrió el cielo, y a las cinco de la tarde desapareció el sol y un gris de plomo puso, entre las cosas y nosotros, una neblina especial. Y cayó el primer chubasco del verano palmesano. La ciudad, de golpe, saludó a las gabardinas recién sacadas del fondo de los baules, los chubasqueros livianos y transparentes, los paraguas o las sombrillas de alegre colores...

De los jardines, por las bocacalles de la ciudad, entraba un sabrosisimo, magnifico, inolvidable perfume a tierra, a tierra recién regada.

Mientras, doña Clo, decia a una vecina, toda agorera:

—¡Ah!, pero no se fie usted. Ahora hará mucho más calor.

Y tenaia razón doña Clo, la muy agorera.

Juan Bonet

BANCO DE LOS POBRES

MALLORCA ES EL DORADO, PERO EL ORO NOS LO DEJAN ELLOS.

1.300 PESETAS, UN BUEN RESORTE PARA HACER SALTAR DE ALEGRIA. — 225 PESETAS MAS

Mallorca vista desde Barcelona es El Dorado. Nadie diria que aquellas colas humanas de más de quinientos metros —y no exageramos— compuestas en sus nudos de seres comunes y atrabiliarios, de razas y lenguas distintas, pacientisimos en la espera por hacerse con un billete de la Transmediterránea, abrigasen el sencillo propósito de pasarse sus "vacances" en nuestra isla. Más parecen, por el sacrificio que les reporta llegarse hasta nosotros, auténticos buscadores de oro. Y cuando la cola se ha proveido de billete y se descabella... ¡ahi es Troya! El asalto a los barcos correos recuerda los films americanos de piratas. Es un auténtico abordaje, no para matar, sino para tumbarse a la bartola. ¿Donde? En cualquier parte: en un rollo d ecuerdas, en las escalerillas, debajo de los coches amarrados. El otro dia me di una vuelta sobre cubierta, en el "Ciudad de Palma", y aquel hacinamiento me pareció un rapto... un rapto de Europa. Cuerpos en cruz dormidos, otros recostados en las bordas, sobre la madera embreada, en mantas o sobre colchones de goma inflados. El "rol" daba noticia de novecientos viajeros. Y desembarcaron en nuestro puerto alegres y contentos, como con la ilusión de buscar oro. Y asi un barco, y otro, y otro. Y por los aires, bandadas de aviones... Y como en "El Dorado", aqui en Palma, a divertir a los que llegan ávidos de nuestras bellezas naturales, que al parecer, porque no conocemos otro, es nuestro oro.

* * *

Pero en realidad de verdad quienes se lo dejan son ellos. Este año ha rebasado la gráfica del pasado. Se dice que nos visitaron 150.000 turistas, que el promedio de gastos de cada uno es de 3.000 pesetas, que en total nos dejaron 450 millones de pesetas.

* * *

Mallorca, efectivamente, es "El Dorado" de España. Todo se lo merece en mimos y regalos, como la hija que más arrima el hombro. En mejorarla todavia más en ese puente con la peninsula, en carreteras... y en abaratarles a sus moradores la vida...

* * *

Saltando de contento marchó ayer de nuestro "Banco", cargado con 1.300 pesetas, "Antonio, el tapicero". Y "el hombre de la publicidad" nos entregó en la calle 25 pesetas.

COJUELO

¿QUE LE PREOCUPA HOY A VD.?

No hay producto más fuerte que la cazalla. Al menos, es el unico que resiste la carestia. Dos copas, dos pesetas. Ocurrió la escena en el café de "Ca s'Andritxol". Acababa de gritar con guasa uno de los camareros: ¡dos cervezas de la bier para dos francesas! cuando dos franceses, barbilampiños, solicitaron en el mostrador dos cazallas y dos vasos de agua. Sorbieron en las copas y enseguida hicieron marcha atrás. Escanciaron su contenido en los vasos. Aquella apariencia lechosa les pareció bien y la trasegaron. Chascaron y se hicieron lenguas de nuestra cazalla.

—¿Cuánto? —dijo en español uno de ellos.

—Dos pesetas —contestó el del mostrador.

Pagaron tres pesetas. Y cuando la casa voceaba "¡bote!", le oí comentar al otro francés:

—¡Ce plus egreable que les Grotes!

JORGE ANDREU ALCOVER

Casa Codina — TUBOS Y MANGUERAS (J. BORNE)

Club Deportivo Artístico Cultural

Se participa a los Sres. socios y familiares que hoy a las 9'30 de la tarde tendrá lugar en el local social (Aragón, 275) una velada teatral y seguidamente se verificará la repartición de premios del Concurso de Ping-Pong 1954-55.

Palma de Mallorca, 6 de Agosto de 1955.

VOZ del movimiento

SECRETARIA LOCAL

NOTA

Se ruega a todos los camaradas encuadrados en esta J. O. N. S. de Palma, que deseen asistir a la concentración del XIX aniversario de la derrota de los rojos en Porto-Cristo, que se efectuará el dia 4 de septiembre, se personen por esta Secretaria Local de 19 a 21 horas, o bien por la Jefatura provincial de las 10 a las 14 horas, antes del dia 10 del actual, para la reserva de plazas en los autocares.

Religiosas

DOMINGO 7

Cuarenta Horas

Concluyen en San Jaime dedicadas a San Cayetano de Teiene. A las 10'45 misa mayor. A las 1'30 exposición del Santisimo.

—Concluyen en San Juan de Malta a San Cayetano de Thiene. A las 8'30 misa de comunión. A las 10'30 Tercia y misa mayor con sermón por don Bartolomé Gayá, C. R.

—Empiezan en la Merced a San Cayetano, exposición a las 4'30 de la tarde. A las 7'30 rosario, trisagio, letanias y reserva.

Actos religiosos

En la Catedral a las 10'30 misa mayor con sermón por don Juan Ferrer, Beneficiado.

—En los Sagrados Corazones, solemne fiesta a San Cayetano. A las 8 misa de comunión para los congregantes. A las diez misa mayor en honor de San Cayetano

—En el Socorro a las ocho misa de comunión para lo Guardia de Honor del Sagrado Corazón de Jesus.

—En los Padres Carmelitas, fiesta mensual del Niño Jesús de Praga. Por la tarde a las 7'30, Exposición, Rosario, Coronilla, sermón por el Rdo. P. Director y reserva.

—En San Felipe Neri, Adoración Nocturna. Turno de Guardia. Mater Inmaculada.

En los Albergues de Juventudes de la Seccion Femenina, las niñas de España aprenden a amar a Adios, a la Patria, al Caudillo y al hogar.

Ejercicios de tiro

Por efectuarse ejercicios de tiro los días 8, 9, 10 y 11 de Agosto próximo, de 9 a 12 horas, se declara peligrosa para la navegación maritima la zona comprendida entre los paralelos 39° 31' y 39° 32'5 de latitud Norte y los meridianos 2° 35' y 2 38'5 de longitud Este.

TERRAZA Titos
TELEFONO 1044
HOY TARDE Y NOCHE
ANTIDEMA COELHO
cantes y bailes brasileños
LOS DOMENECH
los magos de la acrobacia
El gran espectáculo español de
SILVIA IVARS
Y el genial cantante
HARRY BRAUMPTON
con «LOS 7 DE PALMA»
Ya llega... la cantante francesa
FERNANDA MONTEL
la mujer más elegante del mundo

PLAZA DE TOROS - COLISEO BALEAR
Empresa: Pedro Balañá
Mañana domingo, 7 de Agosto de 1955 - Tarde a las 6
Gran Corrida de Toros - 6 Hermosos Toros 6
de D. Manuel Arranz, de Salamanca, para los diestros
RAFAEL ORTEGA
MANOLO VAZQUEZ
DAMASO GOMEZ
Las localidades se despacharán en los sitios de costumbre

DIETARIO

SANTORAL

La Transfiguración del Señor y San Justo.

El Sol sale a las 4'48.
Se pone a las 18'57.
La Luna sale a las 20'2.
Se pone a las 7'31.

RADIO INCA

Programa para hoy

TARDE

A las 12'30, Apertura.— 12'37: 12'33: Angelus. 12'35: Lectura del programa. 12'37: Interpretaciones de Manolo Caracol. 13: Onsión Mensaje de Amistad.—13'55: Noticiario juvenil. —14: Hora da informativa. — 13'10: Emi- exacta.— 14'02: Interpretaciones Victor Silvestre y orquesta. — 14'28:— Parte meteorológico — 14'28: Diario hablado de Radio Nacional de España. —14'45: Emisión Mensaje de Amistad.— 15: Música para el socio protector. 15'30: Cierre de la emisión.

NOCHE

20'30: Apertura. 20'33: Angelus. 20'35: Lectura del programa 20'37: Fragmentos de "Doña Francisquita". — 21: Hora exacta. — 21'05: Santoral.— 21'10: Emisión de Mensaje de Amistad.— 21'30: Resumen del dia a través de la Prensa. 21'35: Grabaciones de Ana M. González. 22: Diario hablado de Radio Nacional de España.—22'15: Emisión Mensaje de amistad.. 22'30: Ultimas novedades en discos microsurco. — Emisión ofrecida por ogentileza de Celler Catalán de Palma. 23: Música de Fin de Semana. 23'30: Cierre de la emisión.

RADIO MALLORCA

1430 Kc.—5 Kw

Programa para hoy

TARDE

12'30: Apertura. Campanadas horarias. Serial "Saquitsaut". — 13'15: Boletin del radioyente — 13'45: Servicio meteorológico nacional de la Zona Aérea de Baleares. 13'59: Hoja de calendario 14: Hora exacta. Carteleras. — 14'15: La receta culinaria del dia. 14'30: Radio Nacional de España. 14'45: Información local.— 14'55: "Artistas liricos" (en conexión on Radio Barcelona). — 15'25: "Paredes de cristal". — 15'45: Discos solicitados. — 16: "El teniente médio Jefferson". — 16'30: "Capricho italiano".— 17: Una selección de variedades para todos. — 17'45: "Dos hombres buenos".—18'15: Boletin del radioyente. — 18'45: Selección de "Las alegres cazadoras". — 19: Obertura de "Tanhauser". — 19'30: Retransmisión desde el templo de los Sagrados Corabones de la Sabatina dedicada a la Virde Lluch, Patrona de Mallorca.— 19'50: Capilla de Montserrat. Orfeón Catalán.—20: Discos solicitados.—20'45: Ballet de "Silvia" (Delibes).—21: Hora exacta. Santoral para mañana. Cupón del Ciego. Ritmos al piano. — 21'30: "Instantáneas de orteamérica".— 22: Radio Nacional.—22'15: Discos solitados.—22'30: "Los ojos del alma".—23'05: Selección de "La canción del olvido".— 23'30: Cierre.

CAMBIOS DE BOLSA

Facilitados por el Banco de Bilbao

Viernes 5 de agosto

BOLSA DE MADRID

Deuda Perpetua Interior 4 % 82'50; id. Amortizable 4 % E/ 15—11—51 100'65; id. 3'50 E/ 15—7—51, 92'65; Accs. Banco de España 806; id. Central 545; id. Español de Crédito 745; id. Hispano Americano 559; CAMPSA 228; id. Español de Construcción Naval pref. 210; id. id. ords., cero; id. Española de Petróleos, 999; id. Hidroeléctrica Española, 282; id. Hidroeléctrica del Chorro 126; id. Española Minas del Rif, 668; id. Minero Siderúrgica de Ponferrada 388; id. Telefónica Nacional de España 278; id. Unión Española de Explosivos 365; id. Tabacalera 200; Unión Resinera Española 121.

BOLSA DE BARCELONA

Accs. Catalana de Gas y Electricidad ords. 182; id. Trasmediterránea 223; id. Cros 651; id. Española de Carburos Metálicos, 570; id. General de Tabacos de Filipinas, 472.

BOLSA DE BILBAO

Accs. Banco de Bilbao 728; id. de Vizcaya 717'50; id. Altos Hornos de Vizcaya 224; id. Industrial Asturiana Santa Bárbara 182; id. Nitrato de Castilla 200.

...y ya no le importará, para broncear su piel, la causticidad del agua marina, ni la acción del sol, ni los demás agentes nocivos.
Crema NIVEA

El tiempo

ESTADO GENERAL

Una zona inestable extiende por el centro de la Peninsula, Andalucia, Levante y Baleares, originando tormentas y chubascos aislados de bastante intensidad especialmente en la cordillera Ibérica y Levante.

Previsión para Baleares y Mediterráneo Occidental

Continuará el tiempo inestable con tormentas durante la noche, mejorarán posteriormente.

Durante la tarde nubosidad de desarrollo vertical aislada con chubascos.

Marejadilla o mar rizada.

Vientos variables.

FARMACIAS DE TURNO

Hasta el proximo domingo inclusive.

(De 9 mañana 10 noche)

Alemany, Concepción, 128; Artigues, Rubí, 11; Coll Sierra Monjas, 2; González, Horrabeque, 60 (Sta Catalina); Jaumaltl, Héroes de Manacor, 136; López, Fray Luis Jaume, 73; Mascaró, General Goded 33; Mas, (Son Sardina); Planas Hevia, San Nicolás, 30; Santandreu, Fausto Morell, s/n.; Trías, Plaza Tte. Coronel Franco, 13; Vda. Trian, San Miguel, 153; Victoria, Calvo Sotelo 206 (Terreno).

SERVICIO NOCTURNO

(Desde las 10 noche a mañana)

Planas, San Nicolás, 30.

MERCADO

En Palma.

CUPON DEL CIEGO

Número premiado: 388.

Dr. S. MIR BENNASAR
INFANCIA
Ex interno 4 años Hospital "ENFANTS MALADES", diplomado en la Facultad de Medicina de Paris San Miguel 192 oral 1 · Telef 6606

FAU-RUBBER
EL ULTIMO DESCUBRIMIENTO DE LA TECNICA INTERNACIONAL EN PINTURAS
A base de caucho aplicable sobre cualquier superficie.
Gran elasticidad
SECAJE 15 MINUTOS
Prácticamente indestructible
PIDALA A SU HABITUAL PROVEEDOR

M.C.D. 2022

INFORMACION LOCAL - INFORMACION LOCAL - INFO

Asfaltado de tres calles

Reunión de la Comisión Municipal Permanente

La Comisión Municipal Permanente se reunió ayer, tomando los siguientes acuerdos:

Conceder veinte y ocho permisos para efectuar obras particulares y autorizar a EMAYA para la apertura de zanjas en la calle M. Porcel y otras.

Efectuar las obras de sellado asfáltico de las calles de Calatrava, Monserrat y Valseca.

También se acordó efectuar las obras de riego superficial asfáltico en la calle de Salud y pavimentación asfáltica en un tramo de la calle Soldado Marroig

Dar el nombre de Coronel Marqués a la calle 237 del Coll d'En Rabassa.

Reparar la carretera que va desde la calle del Polvorín al Castillo de Bellver.

Acceder a varias peticiones interesando ocupar la vía pública.

Importante para el que padece hemorroides

Son ya muchos miles los testimonios de gratitud recibidos por pacientes que han empleado el preparado alemán HADENSA, pomada antihemorroidal a base de "carvacrol". Los resultados obtenidos han sido tan espectaculares y rápidos, que es deseo de la firma alemana Hadensa Gesellschaft, de Berlin, que el conocimiento de este producto llegue a todos los españoles que padecen almorranas (internas o externas), fisuras, grietas, etc. Consulte con su médico y farmacéutico o solicite información recortando esta comunicación y remitiéndola a LABOFER, Av. Icaria, 106, Barcelona. (C. S. 14.400).

Reparto de viviendas protegidas en el Ayuntamiento

DEL ESPLENDIDO GRUPO "GENERALISIMO FRANCO"

En la tarde de ayer, en el salón de sesiones del Ayuntamiento, se celebró un acto para el reparto de viviendas protegidas entre productores.

El acto fué presidido por el Alcalde de la ciudad don Juan Massanet y el Delegado de Sindicatos, camarada Claudio Emilio Sánchez.

Durante el mismo se procedió al sorteo de viviendas entre los productores que tienen solicitada residencia en el espléndido grupo "Generalísimo Franco".

Servicio Nacional del Trigo

COMPRA DE CEBADA Y OTROS GRANOS POR EL SERVICIO NACIONAL DEL TRIGO

El Servicio Nacional del Trigo compra, además del trigo que recibe en todos los almacenes de la provincia, la cebada de la nueva cosecha al precio de 2'30 pesetas kilogramo para grano sano, seco y limpio, sin envase.

Para poder garantizar al agricultor la recepción constante de estos productos se han habilitado almacenes especiales en las localidades de Palma, Lluchmayor, Manacor, Sineu, Inca, Ibiza y Mercadal, donde podrán entregar tanto la cebada como otros granos de esta cosecha, que tengan disponibles para la venta.

De esta forma el Servicio Nacional del Trigo garantiza los precios mínimos establecidos por el Gobierno, evitando así posibles especulaciones a la baja y envilecimiento de precios, que perjudicarían directamente a los agricultores.

PALMA puede ser la capital turística del mundo

Maravillosa visión nocturna de la bahía

Diariamente nuestra ciudad cobra una mayor categoría turística. La inauguración de un moderno y lujoso hotel, la instalación de un fastuoso establecimiento, la periódica visita de los mejores trasatlánticos del mundo dan a Palma una categoría turística excepcional.

Palma es, hoy por hoy, la capital del turismo europeo...

Puliendo detalles, matizando servicios, ofreciendo facilidades, Palma puede ser la capital del turismo mundial.

Estos últimos días ha comenzado un nuevo servicio turístico en la isla. Un servicio que gracias a la estupenda visión de "Viajes Melià" y de su director en nuestra ciudad don Miguel Daviu ofrece al turismo extranjero una magnífica visión nocturna de la bahía...

Una magnífica visión al alcance de todos, de todos los palmesanos que no podemos disfrutar del título de "turista".

El paseo nocturno en una magnífica lancha rápida que alcanza la velocidad de quince millas por hora es una de las mejores excursiones que se puedan realizar...

Una excursión cuyo único pecado es su corta duración ya que apenas alcanza la hora...

PIROPOS PARA NUESTRA BAHIA

De momento, y escribo de momento porque no dudo que todos los mallorquines pronto nos percataremos de las delicias de esta excursión, el mayor contingente de viajeros está formado por extranjeros.

Viajeros que no se cansan de elogiar nuestra bahía...

Cerca de mi un joven matrimonio —seguramente recién casados— italiano comentaba, de forma muy romántica:

—Esta ciudad parece creada no para los hombres, sino para las hadas... decía la mujer.

—¡No seas tonta! —le interrumpió el marido— esta ciudad ha sido creada para los novios...

—Si viéramos tanta belleza en las pantallas; la única cosa que se nos ocurriría sería felicitar al creador de tan maravillosa maqueta...

—Maqueta por la que se puede andar...

Un grupo de señoras francesas discuten:

—Picasso aprendió a pintar en esta isla, afirma muy convencida la de mayor edad, de ojos verdes e inquietos.

—Madame Pougny —le responde una amiga—. Creo que está usted muy equivocada. Si Picasso hubiera aprendido a pintar aquí no pintaría absurdos como los que realiza. Quien sí aprendió a pintar aquí es Anglada Camarassa...

—¿Anglada Camarassa?, pregunta una del grupo...

—Sí, sí, Anglada Camarassa; la señora Stael tiene una obra suya, en su cuarto de estar; un cuadro pequeñito en un marco dorado...

Todas afirman recordar la obra que posee la señora Stael...

La pareja de recién casados, al cruzar frente a uno de nuestros mejores hoteles, comentan:

—Si parece una gran tarta de blanco de huevo...

—Una tarta que no se puede comer...

—Una tarta de bodas...

Y vuelven a mirarse en los ojos...

La Catedral, iluminada, lanza sus conos de luz hacia los cielos, como ha definido un prosista de la nueva generación...

La motonave "Playa de Formentor", completamente iluminada, demuestra que del fondo del mar puede salir tanta luz como del fondo de la tierra...

Un grupo de muchachas, francesas, hablan de literatura. Una de ellas pecosa, un poquito chata, muy tostada por el sol del mismo día, es quien lleva la batuta de la charla:

—No comprendo como Jean Cocteau no escribe en Mallorca; seguro que si se decidiera sería el mejor poeta del mundo...

—¿Acaso no lo es? pregunto...

—No; de momento solo de Francia...

—¿Entonces, —inquiere, una de las muchachas—, cuál es el mejor del mundo?

—Juan Ramón Jiménez. Me mira y añade: No crea que lo diga por cortesía por ser usted español; lo digo porque es sencillamente la verdad...

—Aquí no veranea Cocteau, pero sí lo hacen muchos buenos escritores, como por ejemplo Robert Graves, Camilo José Cela, Gironella...

—¿Robert Graves? Me creerá si le digo que tengo todas sus obras... A Cela no le conocía hasta estas vacaciones. Una amiga me ha prestado "La Catira" ¡Lástima que sea tan crudo! Pero yo creo que pronto le conocerá todo el mundo...

BELLVER, SIN LUZ

Don Miguel Daviu me dice:

—Es una lástima que el Castillo de Bellver no esté esta noche iluminado. Yo creo que, por lo menos estos meses de gran afluencia turística, debería iluminarse todas las noches...

La magnífica canoa cruza ahora frente al Club Náutico desde cuyas terrazas un grupo de muchachas observan nuestro paso.

UN MATRIMONIO FRANCES

Un niño, de unos seis años, al que acompañan sus padres, franceses, observa con ojos maravillados el espectáculo de nuestra bahía iluminada:

—¿Hermoso?

Graciosamente afirma que sí, con la cabeza.

El señor Bourdon me dice:

—Este es el paseo que más me ha emocionado de mi vida...

—Un paseo que nunca podremos olvidar, añade la señora.

Un señor, apellidado Le Gall, dice:

—En este paseo se logra el milagro de que uno se olvida hasta del calor...

El señor Le Gall, que es un magnífico humorista, ha dicho una gran verdad. Y este milagro se debe exclusivamente a "Viajes Melià"...

P. S.

¡Todo el mundo a bordo! Empieza el maravilloso paseo marítimo navegando con la espléndida canoa de "Viajes Melià". Una nueva visión nocturna de Palma vista desde el mar. Indudablemente, un acertado atractivo turístico nuevo.—(Fotos Juanet)

CRONICA DE SOCIEDAD

Elite Calzado selecto Tous Ferrer

Restablecido

Se encuentra totalmente restablecido de la enfermedad que le ha aquejado estos días, la señorita Carmen Baget.

BARTOLOME ABAD
SEGUROS
M. Fuensanta, 2 - Telef. 3877

Personales

Ha sido ascendido a Coronel Médico el Teniente Coronel don Antonio Roselló.

Ferretería ALBERTI

Utensilios domésticos.
Baterías cocina aluminio.
Cubiertos. Cuchillería.
Cuchillos Perlados.
Hornillos a petróleo sin presión ni peligro. Pinturas. Insecticidas, etc.

DIGADOS UD. ALGO

EL DR. HAYNES y la radioelectricidad

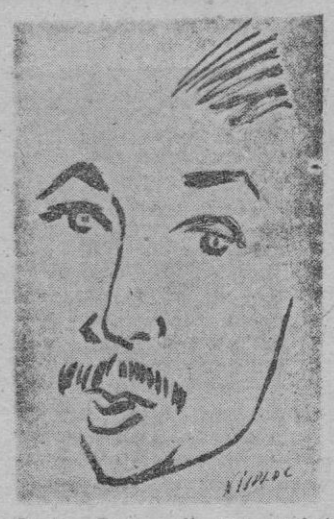

El Dr. Eugene Haynes, trabaja en uno de los más calificados laboratorios de los Estados Unidos que estudian los peligros de las irradiaciones de la bomba H.

—¿Qué laboratorio, señor Haynes?

—Mejor, si realmente desea hacerme una interviu, es no citar nombres; ninguna clase de nombres: solo el mío.

—Bien, como desee...

—¿Su misión en los laboratorios?

—Ayudante del doctor... —sonrie y termina— de un famoso doctor.

—¿Trabajo del doctor X?

—Como tantos otros, lucha para conocer primero todos los efectos de las irradiaciones de la bomba H, y después, cuando se conozcan todos los peligros, combatirlos.

—¿En qué consiste "su lucha"?

—Experimento con animales parecidos en tamaño al hombre: burros, corderos, asnos...

—¿En qué consisten los efectos de las irradiaciones?

—Una insolación grave afecta a todo el cuerpo.

—¿Lo más peligroso?

—Las complicaciones serias que puedan sobrevenir a las primeras curas, aunque estas sean completamente satisfactorias.

—¿Como pueden producirse estos peligros posteriores?

—Si los elementos radioactivos se depositan en los huesos o en algunas glándulas.

—¿Efectos sobre los huesos?

—Producir el cáncer.

—¿Otras enfermedades que pueden producir?

—Infinidad; esto es lo que tratamos de averiguar.

—¿La más peligrosa?

—La leucemia, el cáncer de la sangre.

—¿El descubrimiento más importante que se ha realizado hasta la fecha?

—En Chicago descubrieron que si se protegía el bazo de las ratas con plomo, sobrevivían tras de haber decibido una dosis mortal de radioactividad.

—¿Afectan a los hijos los efectos de la radioactividad?

—Sí, muchísimo; le he dicho que lo que más nos preocupa son los efectos a largo plazo... Pero amigo mío ¿por qué no hablamos de otra cosa? He venido a descansar...

El doctor Haynes me habló de "La Muralla", obra que ha visto dos veces, según me aseguraron, y su crítica fué magnífica...

SERRA

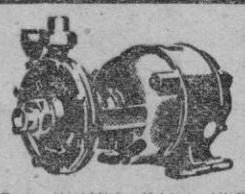

GRUPOS BOMBA PARA USOS DOMESTICOS Y RIEGO.
B. NADAL — Pza. Merced, 1.
Teléfono 2796.

Por 4'50 pts. al día
PUEDE VD. ADQUIRIR UN MARAVILLOSO RELOJ
AUTOMATICO
ROTVAL
"SOLICITE CATALOGO GRATUITO"
ROTVAL-APART. 678-Madrid
SE NECESITAN AGENTES EXCLUSIVOS

siga nuestra huella...

El genuino MEYBA

El calzoncillo BREVE "T"

Hoy como ayer, pisando firme y dejando una huella indeleble, MEYBA sigue marcando el rumbo de la moda en las prendas deportivas.

¡El genuino MEYBA!
¡SKI-JAMA!
¡BREVE!
y ahora...
¡FLEX-NYL!-el bañador estilizado 100 % espuma de nylon totalmente elástico.

fabricados por
Meyba*

marca reg. mod. pat.

gabriel hnos.

MEYBA PUB.

M.C.D. 2022

TEATRO - CINE - MUSICA - VARIEDADES - TEATRO - CINE

EN PRIMERA FILA

Sigue, con éxito creciente, representándose en el Teatro Principal la comedia "La Muralla", de la cual hace una verdadera creación la Compañía Lope de Vega. La obra ha respondido a la expectación despertada.

* * *

El próximo jueves se presenta en "Titos" la estrella de la can

ción francesa Fernanda Montel, la estrella considerada como la mujer más elegante del mundo. Hay verdadera expectación entre el bello sexo, pues se dice que cada traje es un modelo exclusivo y esto, no hay duda, gusta a las señoras.

* * *

La Compañía de Revistas Colsada, además de la primera vedette Gracia Imperio, trae en su elenco a otra vedette ya conocida de nuestro público. Nos referimos a Lucy Santamaria, la cual fué presentada por el Maestro Cabrera.

* * *

Mañana sale para Barcelona el empresario de "Trébol". A su regreso sabremos que hay sobre "Angelillo" y otras importantes atracciones cuyos contratos le han ofrecido, pero que no quiere firmar sin verlas actuar. Puede que este sea uno de los secretos del éxito de "Trébol".

* * *

A Pedro de Córdoba, el bailarin que actúa a diario en "Jack el Negro", se le conoce por el apodo del "Picasso de la danza española". Nunca mejor empleado el apodo, pues Pedro de Córdoba no se parece en nada otros bailarines, es algo muy suyo y hasta ahora inimitable.

* * *

Hoy habrá regresado el emisario de "Olimpia" y puede que sepamos noticias. Mientras tanto, en aquel local, sigue triunfando el "Ballet Cimarro", que mañana noche se despide. Un auténtico "ballet" éste a que nos hemos referido.

* * *

Y hablando de "ballets" recordamos que el de Silvia Ivars nos ofrece un programa completamente distinto. en la terraza de "Titos", un programa que causa admiración.

NICK

...as niñas de España en los Albergues de Juventudes, viven sus mejores vacaciones en la sierra en la montaña o cerca de mar fortaleciendose fisicamente y formando en el mayor ambiente su espiritu femenino.

CARTELERA

PRINCIPAL — Hoy 7 tarde y 10'45 noche. Compañía Lope de Vega: "La Muralla".

CINE

ASTORIA.—Desdelas 3'30: "Iremos a Paris" y "El rey de Sierra Morena".

AUGUSTA—Desde as 4: "Amor sobre ruedas" y "El pescador de coplas".

AVENIDA. — Desde las 3'15: "Odio en las cumbres" y "Yo confieso".

BALEAR.— Desde las 3'15: "La ciudad que rupnca duerme" y "Sobresaliente".

BORN.—Desde las 3'30: "Nubes de verano" y "La primera sirena".

CAPITOL. — Cerrado por vacaciones.

DORADO.—Desde las 3: "Lady Hamilton" y "Los sobornados".

FANTASIO.— Desde las 3: "Tio Willie" y "Corazón de león".

HISPANIA—Desde las 3: "Coacción" y "Niágara".

LIRICO.— Desde las 3'45: "La ciudad que rupnca duerme" y "Sobresaliente".

METROPOL. — Desde las 3'30: "Balas vengadoras" y "Horas inciertas".

MODERNO.—Desde las 3: "Amor sobre ruedas" y "El pescador de coplas".

MODERNO. (Santa Catalina). — "Carne de horca" y "Angelito negro".

ORIENTAL — (Cerrado por vacaciones).

PROTECTORA.— Desde las 3'30 "Mujer en la niebla" y "El rey de los mares".

PROGRESO. — "La ciudad que nunca duerme" y "Sobresaliente".

RIALTO—Desde las 3'30: "Amor sobre ruedas" y "El pescador de coplas".

Victoria— "Amor sobre ruedas" y "El escador de coplas".

PRINCIPAL

Sigue creciente el éxito de «La Muralla»

Agotando las localidades y con mucha animación en la reserva para dias sucesivos continuan las representaciones triunfales de "La Muralla", creación afortunada de don Joaquin Calvo Sotelo. La gran Compañía "Lope de Vega" obtiene a diario inenarrables triunfos y el público de Mallorca entera desfila por el Principal viviendo con intensidad la trama maravillosa de esta humana y valiente comedia.

Las representaiones se ven interrumpidas constantemente por las ovaciones del público.

Las funciones dan comienzo a las siete tarde y a las 10'45 noche.

La gran corrida de mañana

Ya están en los corrales de la plaza los seis buenos mozos de don Manuel Arranz, de Salamanca, que mañana por la tarde serán lidiados por Rafael Ortega, Manolo Vázquez y Dámaso Gómez.

Cuantas personas fueron ayer a verlos, elogiaron su mangnifica presentación. Esta tarde, de seis a ocho, podrán los aficionados que lo deseen verlos en los corrales.

Número, pelo y nombre de los toros:

Número 3 "Manta al hombro", negro.

Núm. 4 "Duritano", negro
Núm. 6 "Caribello", negro.
Núm. 8 "Carabina", negro.
Núm. 14 "Relojero", negro.
Núm. 32 "Guerrita", negro.

FIESTAS PATRONALES

El Terreno

Programa de los festejos populares que organiza la barriada del Terreno para los dias 6, 7, 11, 12, 13, 14 y 15 de agosto de 195.

Dia 6 de Agosto.—Pasacalles por la banda de música "Los Cadetes". Iluminación general y puesta de banderas. Gran verbena por el conjunto musical "Los Aztecas" y la orquesta "Los Klimber".

Dia 7 de Agosto.—Gran velada de bailes regionales por la agrupación "Aires Mallorquins de Pont d'Inca".

Dia 11 de Agosto.—Actuación del conjunto musical "Los Aztecas". Carreras pedestres. Juegos varios.

Dia 12 de Agosto.—Teatro regional, poniéndose en escena obra póstuma de Mingo Rev... "El Rei Pepet". Carreras infantiles. Carreras de sacos.

Dia 13 de Agosto.—Gran verbena por la orquesta "Canadienses". Carreras de cintas.

Dia 14 de Agosto.—Gran festival de bailes regionales por la agrupación "Brot de Taronger de Marina".

Dia 15 de Agosto.—Diana por la banda de cornetas de la Tercia de Marina. Festival de natación (carreras). Suelta de ... Palo enjabonado. Gran concierto en la plaza Gomila por la banda de música del Tercio de la Tercia de Marina de Baleares. Traca final.

Palma Mallorca, de Agosto 1955.

SALA BORN
- HOY -
COSMOFILM
M. SANTOS CARVALHO
ANA PAULA - JOSE ISBERT
MARIA OLGUIM - FELIX DAFAUCE
y VIRGILIO TEIXEIRA
DIRECTOR ARTHUR DUARTE

Complemento:
La primera Sirena
Technicolor
(Tol. menores)

Documento Nacional de Identidad

Recibida una nueva remesa alcanza hasta el número 10... del resgardo provisional ... el conocimiento de los ... para que por sí o por ... persona, se personen en ... nas de este Servicio calle ... tora 13, de 10 a 13 horas ... vistos del mencionado resgardo para serles canjeado por el ... mento definitivo.

Jefe Inf...

Lírico-Balear-Progreso
HOY - ¡EXITO!
LA CIUDAD QUE NUNCA DUERME
con EDWARD ARNOLD y MALA POWERS
De complemento:
SOBRESALIENTE
con MIGUEL LIGERO

Augusta-Rialto-Moderno
EXITO DE
El pescador de coplas
con ANTONIO MOLINA
— Y —
Amor sobre ruedas
con CARMEN MORELL y PEPE BLANCO
(Tolerado menores)

Lunes en AUGUSTA
LA GRAN AMENAZA
y TIERRAS LEJANAS
(Tol. menores)

Jueves en Rialto-Moderno
CARNE DE HORCA y
ANGELITO NEGRO
(Tol. menores)

Menage y cocina en Hotel Pensión Colon

Se necesita matrimonio sin hijos o pareja hermanos acostumbrados dicho trabajo. Importante remuneración fija y participación en beneficios, garantizando a interesados toda clase medios necesarios. Se exige prueba convincente y referencias primer orden. Discreción absoluta. Se devolverán cartas. Remitase fotografia carnet al ... n.º 5913 CP. Vergara, 16. Barcelona

Fiestas Populares de ARTA

Días 5 - 6 y 7 Agosto 1955

Concurso de Tiro Pichón - Conciertos de música - Fuegos artificiales - Exposición colectiva de pintura - Carreras pedestres - IX Circuito Ciclista Artá - Partido de futbol - Bailes Regionales - Carreras de caballos

2 GRANDES VERBENAS 2
con las Orquestas
"Bolero", "Tropical" y "Jartan Jazz"

ESPECTACULOS

CAMPOAMOR
REDIVIVO
EL TREN EXPRESO
El inmortal poema convertido en una película magistral, que presentará con todos los honores
SALA ASTORIA

LLEGA...
La más formidable película en relieve.

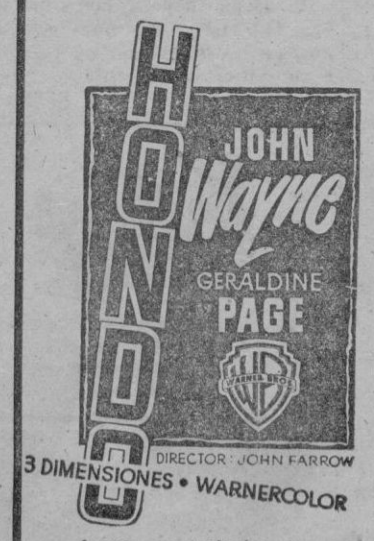

Jueves en exclusiva en
Palacio Avenida

Palacio Avenida
Grandioso éxito
ODIO en las CUMBRES
Piero Lulli - Tamara Lees
YO CONFIESO
Montgomery Clift Anne Baxter
(Apto para menores)

Sala Astoria
¡Divertida! ¡Deliciosa!
Iremos a París
con RAY VENTURA y sus solistas
Complemento:
ROSARIO y ANTONIO en
EL REY DE SIERRA MORENA
(Apto para menores)

A TEATRO LLENO

TEATRO PRINCIPAL
HOY - 7 TARDE Y 10'45 NOCHE
La Compañía
LOPE DE VEGA
presenta
LA MURALLA
de JOAQUIN CALVO SOTELO
Interpretada por:
CARLOS CASARAVILLA
ANA MARIA MENDEZ
MARIA BASSO
JULIO SANJUAN
DIRECTOR: JOSE TAMAYO

TRIUNFA A DIARIO

Club Natación Palma
(Piscina «S'Aigo Dolça»)
Hoy y mañana A las 10'30 noche
CAMPEONATOS REGIONALES DE NATACION - SALTOS Y WATERPOLO
GRANDES VERBENAS — Precios populares

III Crucero por el Mediterráneo
organizado por VIAJES MARSANS, S. A.
en la M/N "MONTE ULIA"
de la Naviera Aznar
provisto de piscina, aire acondicionado, bar y salones, cubiertas de paseo, etc.
Visitando CHIPRE, TIERRA SANTA, TURQUIA, GRECIA, ITALIA y FRANCIA.
Sugestivo programa de excursiones facultativas
Salida de Barcelona: 20 de Agosto
Regreso a Barcelona: 21 de Septiembre
Régimen de Primera Clase para todo el pasaje
Precios desde 5.000 ptas.
La asignación de camarotes se hará por rigurosa orden de petición
VIAJES MARSANS, S. A.
Til. 1 - Grupo A.
Paseo Gral. Franco, 26 - Teléfonos 1633 y 6355

M.C.D. 2022

GOBIERNO CIVIL

DESPACHO Y VISIAS

En la mañana de ayer, visitaron al Excmo. Sr. Gobernador Civil, don Claudio Emilio Sánchez García; don Antonio Pérez Villegas; don Antonio Forteza; don Juan Saridakis; don Feliciano Fóster; don Jaime Binimelis; don Juan Massanet Moragues; don Guillermo Pascual.

S. E. presidió después del despacho oficial, dos Juntas.

Varias reuniones en el Gobierno Civil

LA ELECTRIFICACION DE LA ISLA

En a mañana de ayer, presidida por el Excmo. señor Gobernador Civil, se celebró una importantísima reunión, en la cual se trató con todo detenimiento de la próxima adquisición en Alcudia de os solares indispensables para establecer en ellos las nuevas instalaciones de producción eléctrica, según los planes ya aprobados.

Asistieron a esta reunión los elementos interesados en esta magna empresa, juntamente con los representantes del Instituto Nacional de Industria a que ésta afecta la Compañía Gas y Electricidad. Anotamos entre ellos al Alcalde de Palma, al Presidente interino de la Diputación, al Delegado Provincial de Sindicatos, al Delegado Regional de Comercio, a los Presidentes de las Cámaras Ocial de Comercio, Industria y Navegación y Sindical Agraria, etc. etc.

LA INDUSTRIA PANADERA

También se reunieron con S. E. el Gobernador Civil señor Martín-Cobos, el Delegado Provincial de Sindicatos, el Jefe del Sindicato de Cereales y la Junta Económica del mismo, con la finalidad de tratar diferentes asuntos que afectan a la Industria panadera.

Becas para hijos de Trabajadores

La Junta Provincial de Becas de la Delegación Provincial de Sindicatos, en sesión celebrada el día 2 de los corrientes, después de valorar los méritos, expedientes académicos, situación económica familiar y puntuación obtenida en la prueba de examen, de todos y cada uno de los solicitantes de becas para estudios, adoptó por unanimidad el acuerdo de elevar a la JUNTA CENTRAL DE BECAS de la D. N. S., propuesta de concesión de becas a los siguientes hijos de trabajadores de esta Provincia:

Beca de 2.250 pesetas para estudios de Peritaje Mercantil e Industrial, a Juan Massip Carretero, Antonia Juan Xamena y Jorge A. Encina Amorós.

Beca de 4.500 pesetas, para estudios de Filosofía y Letras, y Medicina, respectivamente, a Catalina Mas Berga y Manuel Barrios Bauzá.

Beca de 10.000 pesetas para estudios de Ciencias Biológicas, a Francisca Salom Bonet.

Asimismo ratifica su anterior acuerdo de concesión de prórroga para el Curso 1955-56, a los estudiantes hijos de productores que vienen disfrutando beca, con excelente puntuación, desde cursos anteriores.

Por Dios, España y su Revolución Nacional-Sindicalista.

Palma de Mallorca 3 de Agosto de 1955. — El Secretario de la Junta.

Enfermeras Titulares

Se pone en conocimiento de todas las Enfermeras Titulares, que el día 10 del presente mes, se anunciará por esta Jefatura Provincial del Seguro de Enfermedad, una convocatoria para cubrir treinta plazas de Enfermeras para la Residencia Sanitaria del S. O. E. de esta Capital.

En la Inspección Médica de esta Organización Plaza Weyler, número 14, Delegación del Instituto Nacional de Previsión, Palma de Mallorca, se informará debidamente a los interesados, sobre la documentación y condiciones que se exigen para tomar parte en dicho Concurso.

LAVADORAS ALLEGRO
De venta en:
Barón Pinopar, 12
Radio Borne
Eléctrica Española
Instalaciones Palma.

LOTERIA NACIONAL

PREMIOS MAYORES

Madrid 5.—En el sorteo de la Lotería nacional celebrado hoy en esta capital ha correspondido premio a los siguientes números:

Primer premio de 1.000.000 ptas. al número

46.164

despachado en Sepilla.

Segundo premio de 500.000 ptas. al número

11.311

despachado en Cádiz, Porcuna, Olot y Cartagena.

Tercer premio de 250.000 ptas. al número

6.216

despachado en Sama de Langreo, Barcelona y Gijón.

Los siguientes están premiados con 15.000 pesetas:

10.001; 22.800; 25.152; 27.468; 41.710; 46.787; 47.181 y 47.260

NUESTRAS ISLAS EN Baleares

Guillermo Bestard en el Círculo de Arte y Cultura, de Inca

(De nuestro corresponsal, J. L.). — Con motivo de las fiestas patronales, fué inaugurada en la sala de exposiciones del Círculo de Arte y Cultura una interesante colección de cuadros, de los cuales es autor el notable pintor pollensín Guillermo Bestard. En las obras expuestas demuestra plenamente este artista su maravilloso dominio de la técnica del paisaje, recogiendo en sus pinturas no solamente motivos mallorquines, sino también extranjeros, especialmente ingleses. La exposición está siendo muy visitada.

VALORACION DE CULTIVOS

Se ha hecho público que en el tablón de anuncios del Ayuntamiento se hallan expuestas al público para examen y reclamación por plazo de 15 días a partir del 26 de julio, las valoraciones de los cultivos y plantaciones asignadas por el Servico del Catastro a las tierras de este término municipal. Dada la importancia de tales valoraciones, se encarece a os propietarios de tierras el examen de las mismas.

CAMPAMENTOS DEL FRENTE DE JUVENTUDES

Después de asistir en Cobaleda (Soria) al turno último del Campamento nacional de Mandos "Francisco Franco" y a los actos celebrados en Burgos con motivo del "Milenario del Cid Campeador", han regresado los camaradas juveniles Bartolomé Capó, Pedro Munar y Aurelio Santamaria.

SOCIALES

Después de penosa enfermedad, falleció cristianamente la distinguida señora doña Francisca Aloy Mateu de Armengol. Tanto a la conducción del cadáver al cementerio como al funeral, acudió un numeroso público, lo que evidenció las grandes simpatías con que dicha dama contaba en Inca.

Reiteramos a todos sus familiares el testimonio de nuestro sentido pésame.

—Procedente de Valencia, ha regresado de su viaje de negocios el Agente de Comercio del ramo de zapatos don Miguel Cánaves.

El monumento a Sor Francina Ana Cirer en Sancellas

PROGRAMA DE LAS FIESTAS PATRONALES

Día 13. A las 20.—Pasacalle por la gaita y tamboril.

A las 21.—Iluminación general en la Plaza de España.

A las 22.—Concierto por la Banda Filarmónica de Porreras y disparo de un vistoso castillo de fuegos artificiales a cargo de los pirotécnicos Hermanos Frontera de Portol.

Día 14. A las 9.—Pasacalle por las típicas «xirimies» y recogida de «joies».

A las 11'30.—Grandes carreras pedestres libre para todos los corredores de la isla.

A las 17.—Gran concurso de Tiro al Plato en el campo de Ca S'Oliba con mágnificos premios para los vencedores.

Seguidamente gran partido de futbol entre el C.D. Huracan y el C.D. Sancellas disputándose una valiosa copa ofrecida por el Muy Ilustre Ayuntamiento.

A las 20.—Audición musical por el equipo de altavoces «Micro-Pons.»

A las 21.—Solemnes completas en la Iglesia Parroquial.

A las 23.—Representación del drama del Rvdo. Sr. D. Bartolomé Oliver «Mare d'un Poble» referente a la vida de Sor Francisca Ana.

Día 15. A las 7'30.—Misa de comunión general.

A las 10.—Diana por la Banda de Parvulos de Lluchmayor.

A las 10'30.—Tercia y Misa Mayor que celebrará el Ilmo. Sr. D. Pedro Rebassa, Vicario General y sermón a cargo del M.I. Sr. D. Andrés Caimari, Canónigo Archipreste, cantándose la Misa Pontificalis del Maestro Perosi.

A las 12.—Refresco en la Casa Consistorial y concierto por la Agrupación «Roncalle de Nazaret».

A las 17.—Llegada de la banda Filarmónica de Porreras y concierto musical.

A las 18'30.—Llegada de las Autoridades.

Bendición del Monumento a Sor Francisca Ana y recepción en el Ayuntamiento.

Acto seguido sorteo de la maqueta bronceada del Monumento.

A las 10.— Actuación de la Agrupación folklórica «Brot de Taronger» de Sóller.

Día 16. A las 9.—Pasacalle por la gaita y tamboril.

A las 11.—Carreras Pedestres en las que podrán tomar parte solamente los corredores de la localidad.

A las 12.—Carreras de Cintas

A las 18.—Partido de fútbol entre el C.D. Llubi y el C.D. Sancellas.

A las 20.—Audición musical por el equipo «Micro Pons».

A las 20'30.—Carreras de obstaculos para motocicletas.

A las 22.—Bailes populares.

Sorteo de viviendas del Grupo «GENERALISIMO FRANCO»

En el salón de actos del Excmo. Ayuntamiento, con asistencia de los miembros del Patronato, se efectuó en la tarde de ayer el sorteo de viviendas del Grupo "Generalisimo Franco". La "foto" de nuestro colaborador gráfico, "Juanet", recoge un momento de la extracción de papeletas del sorteo

Bajo una ola de calor..

(Viene de la página seis)

tes. Para este pueblo, el verano es hoy una realidad. Un "verano absoluto", que provoca, por un lado, la invasión de playas, playitas e incluso la "Serpentina" londinense, y que, por el otro, liberara a los once aviadores norteamericanos detenidos en China.

Muy dificil será, entre otras cosas, convencer a este pueblo en las próximas semanas de que es imposible reducir el periodo de servicio militar de dos años a dieciocho meses, como lo pide el partido socialista. Tan dificil, por cierto, que mejor será contemplar desde ahora mismo la reducción de la "quinta" en un veinticinco por ciento en los próximos seis meses.

Lea «BALEARES»

HOY, 10 PAGS.

CORREAS
CASA CODINA
GENERAL MOLA, 8

CICLISMO

CARRERAS APROBADAS POR EL COMITE REGIONAL N.º 7 DE BALEARES

Día 6 a las 15'45 Circuito de Artá, reservado a los corredores Independientes y Aficionados.

Día 6 a las 22'30, en el Velódromo de Campos del Puerto final del Campeonato de España Tras Moto Comercial.

Día 7 a las 17, Circuito La Vilera, para Independientes y Aficionados.

Día 7 a las 17, en Santa Eugenia, varias pruebas, para Aficionados.

Día 7 a las 17'30, en la Colonia de Campos, Circuito para Aficionados.

Día 7 a las 16, en Ariany, carrera mixta, Ariany, Sta. Margarita, Muro, Llubi, Maria, Sineu. Petra y Ariany y 30 kms. 100 vueltas en la "Voltadora".

Día 11 a las 17, en San Lorenzo varias pruebas en la "Voltadora".

Vida sana y perfecta hermandad. Formacion moral. Albergues de verano de las Juventudes de la Seccion Femenina.

En plena naturaleza se hermanan las juventudes Femeninas, bajo el signo de la Falange. Albergues de verano.

El espléndido Campamento «Virgen Monte Toro» en Cala Galdana

MAHON

(De nuestro corresponsal. — M. M. V.).—

El pasado día 27, tuvo lugar la inauguración del Campamento del Frente de Juventudes, que bajo el título Virgen de Monte Toro, ho sido instalado en el magnífico paraje de Cala Galdana. El lugar de emplazamiento no ha podido ser mejor escogido, ya que es el rincón mas bello de la isla. El turno campamental está regido por el Instructor camarada Miguel Maestro y tiene como asesor religioso al Rvdo. don Enrique Cardona. Son cerca de ciento cuarenta los muchachos del F. de J. que disfrutarán de una veintena de días de vida sana, espiritual y físicamente, entre pinos y a la orilla del mar junto a las blancas arenas de los hermosisima playa, donde a los ejercicios del cuerpo unirán las enseñanzas religiosas y políticas que les ofrecerá un escogido cuadro de mandos e instructores. Han sido montados con singular esmero y cuidado, toda clase de servicios para atender con singular esmero y cuidado, toda clase de servicios para atender cuantas necesidades surjan en el campamento. Los pequeños camaradas disfrutan de las caricias de la Naturaleza sin preocupaciones de ninguna clase y con los cuidados que con todo cariño les prestan sus superiores.

EL DELEGADO DE FEDERACION MENORQUINA DE BALONCESTO

Ha sido nombrado Delegado en Menorca, de la Federación Española de Baloncesto, nuestro buen amigo don Gabriel Marimón Taltavull. Le felicitamos.

REGATA CRUCERO "MAHON-ADDAYA" I TROFEO ANTONIO TUDURI

Los pasados días sábado y domingo, se celebró la Regata Crucero, Mahón-Addaya, para la que se había otorgado el magnífico trofeo titulado Antonio Tuduri, Instituido por don Fernando A. Rubio Tuduri, para honrar la memoria de tan ilustre marino.

La prueba fué ganada por el snipe Binigaus II, patroneado por el Sr. don Rafael Iturrioz, clasificándose hasta trece embarcaciones. Los concursantes en dicha prueba y demás invitados, fueron espléndidamente atendidos en su finca de Mongofre Nou, por su propietario don Fernando A. Rubio Tuduri.

LA CARRETERA AL AERODROMO DE SAN LUIS

Ha sido adjudicada a don Antonio Peregrin Navarro, la contrata para la ejecución de las obras a realizar en la carretera que desde Mahón ha de conducir al aeródromo de San Luis.

EL TENOR PANCHITO PONS

Ha permanecido algunos días en nuestra isla, el tenor uruguayo Panchito Pons, el cual ha visitado Menorca ,deseoso de permanecer una corta temporada en tierra natal de sus padres. Durante su estancia en nuestra ciudad, Panchito Pons ofreció a los mahoneses una cariñosa prueba de su exquisito arte, cantando a través de los micrófonos de Radio Menorca, una serie de escogidas canciones y varias romanzas de ópera y recitando, además ,con exquisito arte y gusto ,algunas poesías de autores americanos. Suponemos y deseamos que su corta estancia entre nosotros le haya sido muy grata.

NOTICIAS RESUMIDAS

—Los comunistas orientales alemanes quieren iniciar conversaciones con Adenauer antes de que éste visite Moscú.

—Argentina invertirá 3.500 millones de pesos en modernizar sus ferrocarriles.

Fiesta de Santa Catalina Thomás, en Selva

Día 6.—A las 21'30: Solemnes Completas.

A la salida de Completas: Carroza de la "Bealeta" con su cortejo de ángeles y payesitas.

Inauguración de la exposición bibliográfica sobre Santa Catalina Thomás.

Exhibición de bailles mallorquines por la Agrupación "Aires de Montanya" en la plaza de Santa Catalina Thomás y en el mismo lugar en que hace 25 años el grupo organizado por las señoras Sastre Font bailó el primer copeo.

Día 7.—A las 8: Diana por la pareja de "xeremiers".

A las 10.—Acompañamiento de mozas por los "xeremiers" al Oficio Mayor.

A las 10'30. — Solemne Oficio Mayor que celebrará el M. Ilmo. Deán de la Catedral Basílica de Palma, don Juan Rotger, con panegírico que predicará el M. Ilmo. Don Andrés Caimari, canónigo Arcipreste.

A las 12'30.—Imposición a doña Antonia y doña Francisca Sastre Font, por el Delegado Sindical, de las Medallas que les han sido concedidas por la Jefatura Nacional de E. y D.

A las 14.—Banquete-homenaje a las señoras Sastre Font con motivo de la concesión de las Medallas y del XXV aniversario de la fundación del grupo de bailes de Selva.

Canciones, Deportes, Estudio, ambiente de montaña y de mar. Albergues de verano de las Juventudes de la Sección Femenina.

Para las niñas de España hogares alegres llenos de luz y de sol. Albergues de Juventudes de la Sección Femenina.

ROGAD A DIOS EN CARIDAD POR EL ALMA DE

† Doña M.ª de la Concepción Pou González-Moro Moreno y Moreno

DE GUASP

Que ha fallecido esta madrugada bajo el manto de la Virgen del Pilar, después de haber recibido los Santos Sacramentos y la Bendición Apostólica

E. P. D.

Su esposo José Guasp Ferragut; hijos Juan M.ª Alonso y M.ª de la Concepción; hermanos Emilio y M.ª Joseta; hermanos políticos, tías, primos, sobrinos y demás familia, ruegan a sus amistades la tengan presente en sus oraciones y asistan al rosario que se rezará en la Parroquia de San Jaime en el día de hoy a las 6'30 y acto seguido conducción a su última morada, así como al funeral que se celebrará el próximo lunes día 8 a las 11 en la misma Parroquia.

Casa mortuoria: Ermitaño, 23. — No se invita particularmente

El Excmo. y Rvdmo. Sr. Obispo de esta Diócesis, se ha dignado conceder Indulgencias en la forma acostumbrada

M.C.D. 2022

Los corresponsales de "Baleares" en todo el mundo

Siete partidos políticos luchan por el poder en la Argentina

CRONICA de BUENOS AIRES

(De nuestro corresponsal, Félix Centeno).— Siete partidos luchan y sostienen el proceso político que se está desarrollando en la Argentina desde el 16 de junio. ¿Cuáles son y qué representan en este momento? Voy a contárselo al lector en esta crónica como un inciso en el relato de los hechos de cada día.

En primer lugar, el partido peronista. Cuando el día 15 de julio, al mes justo del alzamiento, el Presidente recibió en la Casa Rosada a los diputados y senadores y les dijo que desde ese momento dejaba de ser el Jefe del Movimiento, para convertirse en "el Presidente de todos los argentinos, amigos y adversarios se producía un cambio transcendental en la política. El partido que vivió unido al Estado hasta confundirse con él, pasaba a ser una fuerza como las demás. El presidente les dijo también que necesitaban depurar sus filas para afrontar la nueva situación. Desde ese momento comenzó la batalla interna. La palabra renuncia se puso de moda. El partido está eliminando a muchos de los viejos directivos y eligiendo a otros. Un diputado, electo tres veces en su distrito, editó y fijó en las paredes de Buenos Aires grandes carteles en los que bajo el título de "Al Pueblo" señala que las autoridades que tiene el partido peronista no son aquellas a las que la masa afiliada elegiría en un clima de libertad. En el seno del partido peronista, empezando por los más importantes cargos: ha comenzado esta tarea selectiva más que depuradora. Es hoy un partido fuerte, bien organizado, pero que no jupaba un papel decisivo si no contara con el cuadal de votos de la Confederación del Trabajo. Y para ésta, el peronismo, hasta ahora, más que un partido y un hombre.

En la oposición cuenta en primer término el partido radical. Tiene una masa importante de afiliados y sobre todo de votos. En sus filas se cuentan centenares de políticos avezados y el presidente, Arturo Prondici, es un personaje de evrdadero relieve. Abogado, joven —apenas 50 aoñs—, economista, de palabra serena y dialéctica contundente. La presencia de este hombre al frente ha vitalizado al partido radical, al que no se le asegura un gran papel en el futuro político. Una vieja división va a ser tratada en un Congreso centro de pocos días y todos creen que de él saldrá la unión.

El partido demócrata o conservador sigue en importancia al radical. Tiene una vasta experiencia y sus filas cuentan decenas de ex ministros, ex senadores, ex diputados. En él, está buena parte del sector de la sociedad tildada en estos años con la configuración de oligarquía. Pero los hijos de los conservadores hoy miembros del partido, constituyen una vanguardia culta y activa, que aspira a darle al conservadurismo un tono moderno y progresista.

Radical y demócrata son los dos partidos que últimamente gobernaron y se sucedieron en el país hasta la llegada del peronismo. Pero habla otros dos con cierta vitalidad: el demócrata-progresista y el socialista. El primero tiene fuerza en una provincia, la de Santa Fé. Está constituido por personalidades prestigiosas y nunca tuvo volumen. El socialista llegó a tener cierto arraigo, sobre todo en la capital, pero actualmente es débil y dividido; sus líderes son muy viejos y no ha surgido una nueva generación porque los jóvenes siguen otros caminos.

El partido comunista argentino tiene unos millares de votos y no ha logrado arraigo. Manipula con elementos activos en los sindicatos en las sociedades, en los periódicos; en fin, sigue la táctica común al comunismo internacional, que perturba a ratos pero ha perdido aficacia y sobre todo prestigio en los últimos años.

Después de los sucesos del 16 de junio existe en la Argentina una nueva fuerza política que no ha encontrado aún su verdadero partido. Han nacido hasta tres grupos demócratas cristianos, de ellos uno, del que la figura más destacada es el abogado Ordóñez, que aspiran a canalizar este movimiento de opinión esencialmente católico. Sin embargo, no parece aventurado pronosticar que el verdadero partido, el que ganara cuerpo y masa de adheridos aún está en embrión. Los otros tendrán que fusionarse con él o serán por él vencidos. Esta es la impresión que recojo. La figura máxima de tal organización en ciernes es Mario Amadeo —ilustre hispanista, por cierto— que, aunque joven, tiene un agran experiencia y llegó a ser antes de los treinta años Subsecretario de Relaciones Exteriores.

Estos son los partidos. Pero fuera de ellos existe la poderosa Confederación del Trabajo que hoy, cuando el Presidente dice que la revolución ha terminado, declara que sigue estando al lado de Perón porque sólo en él confía. Este hecho confiere un singular matiz a la política argentina.

En París, dos mil visados por día para venir a España

PARIS

(Crónica de nuestro corresponsal, M. ALBA.) Aseguran que la aparición en la Costa Azul de un enorme pez que mordió a un bañista, ha costado a los hoteleros de la Riviera, el quince por ciento de sus beneficios. Muchos veraneantes, a raíz de este incidente, elegían otras costas "menos peligrosas", donde los "tiburones no se coman a los turistas". (La frase pertenece a una dama inglesa que regresó diecisiete días antes de lo previsto a Newcastle "por no servir de pasto a los hambrientos delfines del Continente").

El turismo, como se demuestra, reposa en circunstancias bien futiles, algunas de las cuales escapan incluso al control y a la observación de los departamentos encargados de orientarlo. Por ejemplo, tenemos el "caso de España". Desde hace tres años, visitar la Península convirtióse en una especie de necesidad ineludible de todo francés que se respeta. Jamás en la historia hubo ejemplo comparable. Nuestro consulado en París libra más de dos mil visados por día. Los servicios de orden público montan un cordón de vigilancia en la puerta de nuestra representación destinado a contener la impaciencia de los apresurados, que tratan de evitar, incluso, las colas ante catorce taquillas (trece de las cuales tuvieron que ser improvisadas). La fundamental razón de este éxito sin precedentes, reposa al parecer en el increíble afecto cautivador de la simpatía y la hospitalidad de las familias españolas, que logran convertir la patria en un lugar paradisíaco donde ningún extranjero padece ni soledad ni aislamiento.

Otros países trataron de suplir estas atrayentes cualidades, con una bien orientada propaganda cuyo anzuelo lleva mil promesas de tipo económico. Por ejemplo, hace pocos días una crónica aparecida en París, aseguraba que Francia espera cuatro millones de turistas (cifra record) gracias al esfuerzo de su industria hotelera, que empieza a practicar el "todo comprendido" en los precios anunciados.

Como explicación parece insuficiente. Los países no se visitan exclusivamente porque el servicio de hostelería admita la necesidad de ser serio a la hora de presentar sus facturas. Para el extranjero, Francia, sin duda, ofrece otros atractivos más interesantes que el escaso confort de los envejecidos hoteles. La prueba, que el "Daily Mail" publicó una crónica en donde su corresponsal en París afirmaba que ser limpio en París, cuesta muy caro a costa de la anticuada organización, que considera el baño un privilegio que se paga aparte. El periodista inglés aconseja a los establecimientos en cuestión que, para ampliar su clientela no recurran a la publicidad costosa, sino que anuncien simplemente: "habitaciones con baño gratuito a voluntad".

La sátira demuestra que en Francia los hoteles no son lo mejor. No obstante, 800.000 belgas, 600.000 ingleses, 400.000 americanos y otros tantos suizos, visitan el país sin contar los alemanes, españoles y portugueses que habitualmente pasan sus vacacionas aquí. Los servicios de estadísticas estiman en dos millones de automóviles extranjeros los que cruzan las fronteras y consideran que un millón y medio de turistas viaja en ferrocarril mientras que un millón lo hace en autocar. ¿Dónde se alojan estas multitudes? La mayoría de esa red hotelera en período de reorganización que cruza un momento evolutivo para adaptarse a las exigencias y a los gustos de la época, ofreciendo lo que tiene, mientras promete, para las próximas temporadas, un servicio mejor, no solo en los cuartos de baño y en las facturas, pretende la Dirección de Turismo imponer mejoramientos, sino además, en el servicio, en la diligencia y en la amabilidad. Francia comprende que resulta inaplazable una rectificación de procedimientos.

En 1956, lo cancelarán con cerca de quince millanes de turistas (el 20 por ciento más que el anterior.) Por sí solos dejan 65.000 millones de francos en divisas, pero en años futuros, cuando haya logrado asimilar la hospitalidad francesa a los gustos y exigencias del cliente de hoy, no hay duda de que Francia recibirá diez millones de turistas como mínimo, porque son muchos los atractivos que posee, únicamente vedados por la hostilidad y los precios que los aislan.

Bajo una ola de calor, se acabó la «guerra fría»

LONDRES

(Crónica de nuestro corresponsal Guy Bueno).— Los chinos devuelven la libertad a los once aviadores norteamericanos detenidos durante la guerra de Corea; el mariscal Zukov anuncia que retirará a las fuerzas estacionadas en Austria, el primero de octubre —es decir, aproximadamente un mes antes del plazo previsto por el Tratado de Viena—, a la vez que comunica que, de acuerdo con la sugerencia hecha por Bulganin en Ginebra, desmovilizará por completo a esos contingentes, reduciendo en esa medida el número de las Divisiones rusas; desde Moscú llegan noticias, al parecer fidedignas, según las cuales Rusia evacuará las tropas que tiene estacionadas en Hungría y Rumania; desde Singapur llegan nuevas noticias —atribuidas al ministro de Colonias británico, Mr. Lennoux-Boyd— de que la Gran Bretaña contempla la derogación de la "lista de embargo" que redujo, hasta ahora, el volumen y tipo de los productos cuya exportación se permite a la China; treinta toneladas de oro y varios millones de libras esterlinas en plata han llegado al aeropuerto londinense procedentes de la U. R. S. S. en las últimas semanas, en pago de las exportaciones británicas hacia allende el telón de acero.

A los londinenses les parece estar soñando. Realmente, hace falta darse un pellizco muy fuerte en la memoria para acordarse de que hace tres meses se hablaba todavía de "guerra inevitable" y que hace tres semanas —y ya metidos en un clima más sereno— se consideraba que, en el mejor de los casos, la "guerra fría" duraría por lo menos cincuenta años. Eden dijo en Ginebra que la etapa que el mundo esperaba poder iniciar en 1945, empezaba, por fin, ahora con diez años de retraso. Y por cierto incluso el clima a secas, es decir, el tiempo, parece querer darle la razón.

Londres ha disfrutado de un día de calor, con cielo azul y seco, sin igual desde 1946. El resultado ha sido fabuloso. En efecto, a pesar de que con motivo de las breves vacaciones del "Bank Holida", millones de londinenses abandonaron desde el viernes pasado su metrópoli para invadir playas, bosques, valles y colinas de los alrededores, millares de ciudadanos siempre quedan algunos millares cuando la capital tiene cerca de diez millones de habitantes— se han precipitado hoy a los parques de la ciudad, convirtiéndolos en una especie de inmensos vestuarios o, mejor dicho, desvestuarios. En el pequeño estanque "Serpentina", en Hyde Park —unas dos o tres veces nuestro estanque del Retiro de Madrid—, más de cuatro mil personas, con alegre color cangrejo hervido, se apretaban de tal suerte en las poco profundos aguas que desde lejos parecía una especie de inmensa gamba a la plancha. Sobre los césped —algo amarillentos ahora por la sequía— millares de hombres, mujeres y niños, cuya vestimenta había sido reducida al ínimo más mínimo, dieron algún que otro susto a los turistas extranjeros que en increíble número han acudido a Londres en este fin de semana y que —como suele suceder— habían emprendido el viaje hacia esos acantilados convencidos de que la raza británica es de un pudor y recato exageradamente puritanos. La verdad es que por los parques de la ciudad se lanzó esta tarde más de una "niña" capaz de producirle insomnio a un tubo de veronal.

Todo ello es importante, pues tiende a demostrar que tanto el clima político cuanto el meteorológico se han enfrentado con la última década de historia isleña decidiendo hacer borrón y cuenta nueva. Claro, que mañana puede volver a llover; claro que incluso si el mariscal Zukov desmoviliza por completo a los 45.000 hombres que retirará de Austria, todavía le quedarán unos 175 Divisiones, 60 de las cuales están estacionadas en Europa oriental; claro que si no materializa la evacuación de las fuerzas soviéticas de Hungría y Rumania, aun quedarán en Budapest y Bucarest unos gobiernos sólidamente instalados allí por las bayonetas que ahora prometen volver a casa. Y la verdad es que los ambientes oficiales ingleses no parecen estar dispuestos, por ahora, a quitarse la ropa ante tanta ola de calor político-meteorológico. Pero el pueblo de la isla ya no comparte ni las dudas ni los recelos, ni las prudentes sospechas de sus gobernan-

(Continúa en quinta página)

Ventiladores "NUMAX"
MORANTA
SAN MIGUEL, 15

CRONICA DE SUCESOS

Fatal accidente de aviación cerca del Cabo Formentor

Cuatro tripulantes fallecieron y tres encontrábanse anoche en estado grave

Se supone que las causas del desgraciado suceso fueron por avería de motores

Sobre las ocho y media de la mañana de ayer, un hidro de la Base del Puerto de Pollensa, en vuelo de prácticas, al ir a tomar agua a unas tres o cuatro millas del Cabo Formentor, sufrió un accidente producido por causas que en el momento de redactar esta nota todavía se desconocen.

El hídro iba pilotado por un capitán, un teniente, un brigada y cuatro cabos de Aviación.

Un embarcación de pescadores que presenció el suceso, inmediatamente a la velocidad máxima que pudieron poner en práctica ,fué aproximándose a los tripulantes del aparato siniestrado, que luchaban en el agua para ponerse a salvo, pudiendo recoger a tres de ellos todavía con vida y uno ya fallecido, este último cabo primera, según noticias no oficiales que ayer por la tarde pudimos recoger.

La citada embarcación llegó al Puerto de Pollensa después de haber buscado vanamente a los demás tripulantes perdidos, y por los mismos pescadores se tuvo conocimiento del siniestro

Sin pérdida de tiempo salieron embarcaciones y aparatos de la Base con el fin de continuar la búsqueda de los aviadores desaparecidos, esfuerzos que se multiplicaron durante toda la jornada sin que por desgracia se lograra encontrarles.

Sobre las 9 de la noche, pudimos obtener datos más concretos, facilitados por la Jefatura de Aviación.

Nos manifestaron, de manera oficial, que sobre las 8'20 de la mañana de ayer salió un «Dornier 51-3» de la Base del Puerto de Pollensa, cuyos pilotos, a los pocos minutos de vuelo tuvieron precisión de amerrizar, haciéndolo con tan mala fortuna que el avión se hundió rapidamente.

Resultaron víctimas del accidente, el primer piloto, Capitán don José María Lorente Arraiza; el Brigada, don Jesús López Badimón; el soldado don Sebastián Piris; y el cabo primera, especialista en Radio, don Oscar Roque Villaroya, este último recogido, pero ya sin vida.

Resultaron heridos, el segundo piloto, Teniente don Luis Ausín Manzano; cabo primera, mecánico, don Ramón Rovellada Gómez; y el cabo primera José María Lomas Fernández.

Los heridos, ayer por la noche continuaban en estado grave.

Se supone que la causa del accidente fué debida a una avería de los motores.

ATROPELLO EN «CA'N CAPAS»

Sobre las 6 de la tarde de ayer, en el cruce de «Ca'n Capas», al intentar cruzar la vía el peatón Francisco Díaz Palazón, de 32 años, viose en situación comprometida entre un coche y el tranvía ,no pudiendo evitar él ni los conductores de ambos vehículos, el que resultara atropellado, sufriendo extensas heridas contusas en la región frontal y antebrazo izquierdo, cara posterior, estas últimas con desgarro muscular, erosiones y contusiones en ambos brazos y pié izquierdo, con comoción cerebral, de pronóstico menos grave.

El herido fué conducido primero a la Casa de Socorro, donde fué curado de urgencia, y despues al Hospital Provincial, donde quedó internado.

RECONSTRUCCION DEL CRIMEN DE DOMINICI

Digne (Bajos Alpes), 5.— Después de la reconstrucción del crimen de que fueron víctimas Sir Jack Drummond, su esposa y su hija, precisamente en este día de 1952, el Comisario Chenevier ha sugerido ante los periodistas que, a su juicio, fueron por lo menos dos las personas complicadas en el triple asesinato.

«El cadáver de Elizabert fué hallado en una hondonada oculta ¿Por qué huyo a aquella hondonada, después de ser testigo de la muerte de sus padres, cuando a lo largo del Durance disponía de un sendero bien iluminado y que le hubiera sido mucho más fácil recorrer? Los niños temen la oscuridad, y Elizabeth había de tener aún más miedo, huyendo como lo hacía. Si no siguió el sendero iluminado, fué porque alguien le cortaba el camino. O bien fué atacada en algún punto de dicho camino, y su cuerpo fué llevado a la hondonada cuando estaba moribunda», ha dicho Chenevier.

M.C.D. 2022

Los deportes en Baleares

Primer entrenamiento del «Atlético Baleares»

Ayer tarde se iniciaron los entrenamientos en el campo de Son Canas con vistas a las competiciones próximas a iniciarse.

En los vestuarios el directivo don Antonio Alvaro, en nombre del Presidente, llevó a cabo la presentación del nuevo entrenador Jaime Brondo. Este contestó con brves palabras y saludó uno por uno a todos los jugadores.

Los jugadores que asistieron a este primer entrenamiento fueron Mir, Teo, Socias, Juan; Noguera; Mora; "Xisquet"; Llinás Cabrill; Serra; Alemany; Miguelin y Bibi.

No se entrenó Alorda, aun cuando se encontraba en el campo. Mañana son esperados los jugadores peninsulares Oliet Mellado y Rico, los cuales ya se entrenarán el lunes, así como también otros jugadores cuyo fichaje quedará cerrado hoy o mañana.

Los jugadores presentes llevaron a cabo, bajo las órdenes de Brondo, una ligera sesión de educación física. Tras un breve descanso jugaron un partido de balonmano.

JAIME BRONDO

Esta tarde proseguirán los entrenamientos, así como en días sucesivos.

Doce participantes envía Portugal

Reunión del Comité Médico y otros--Siguen recibiéndose colaboraciones

II CAMPEONATO DE EUROPA DE PESCA SUBMARINA

Organización: Club Náutico de Palma — Patrocinado por Diario Baleares

No estuvimos en la Conferencia de Ginebra últimamente celebrada pero podemos hacernos una idea de lo que aquello debió ser, en cuanto a la serie de reuniones que se celebraron, si lo comparamos con lo que durante estos días está aconteciendo en el Club Náutico.

Todos los Comités van ha tener que determinar quedarse a vivir en el Club Náutico y así, en sesión permanente, ir solventando los innumerables asuntos a resolver.

Ayer, a media tarde, se reunía el Comité Médico, hasta bien entrada la noche duró la conferencia. Si se habían pensado en muchos detalles que garantizan plenamente la asistencia de cualquier eventualidad en los participantes, muchos otros detalles habían quedado "en el tintero" y que salieron a la luz dándoles la solución eficaz.

El más moderno equipo sanitario será trasladado al lugar de la prueba y cada doctor, en su especialidad, dispondrá de su equipo sanitario. En tierra, en los lugares más cercanos, un servicio de ambulancias.

Otro factor importansisimo era el establecer los alimentos que habrán de surtirse a los concursantes. Seis horas continuas de pescar no se pueden resistir así como así. El régimen alimenticio requería un estudio y a él se dedicaron los médicos. Las oportunas "recetas" fueron establecidas y acto seguido se dispuso la preparación del suministro.

Una embarcación especial destinada a este exclusivo servicio cuidará de que los alimentos lleguen a los pescadores en la mejor de las condiciones.

Mientras funcionaba este Comité, otro, el que cuida de los Comisarios que han de intervenir en el Campeonato tomaba sus acuerdos. A las instrucciones dictadas había que añadir otras y así se hizo. Por último, acordar una convocatoria general de Comisarios para el miércoles próximo y seleccionar a los que como tales han de intervenir.

Poco después daba comienzo otra reunión, una reunión muy importante que a la hora en que redactamos estas líneas continúa. Baste por hoy lo que queda apuntado, mañana daremos noticias sobre este aspecto.

Y mientras tanto en esa Secretaría permanente que funciona en el Náutico se recibía la inscripción definitiva de los portugueses. Portugal envía doce participantes, el máximo autorizado. Ni que decir tiene que sus componentes son las primeras figuras de la pesca submarina lusa. El palmarés deportivo de cada uno de ellos así lo dice.

Una llamada telefónica de la imprenta que cuida de la edición del programa anunciaba que habían acabado con la impresión de las

(Continúa en la página siguiente)

12.ª FEDERACION REGIONAL DE CAZA DE BALEARES

Se pone en conocimiento de todos los aficionados al deporte cinegético, que a partir de mañana domingo, queda autorizada solamente la caza de las palomas, tórtolas y codornices, quedando vigente la prohibición de las demás especies.

El Campeonato del Mundo de snipes se celebrará este año en Santander

UN PARTICIPANTE POR NACION

Como ya anunciamos a su debido tiempo, ha correspondido a España, en este año 1955, la organización del Campeonato del Mundo de la Clase snipe.

La Federación Española de Clubs Náuticos, en colaboración con el Real Club Marítimo de Santander, como lo hiciera antes el Club Náutico de Palma, se dispone a realizar tamaña empresa.

La incomparable bahía de Santander, será el escenario de esta magna concentración de yates de todo el mundo, llevando a la organización ese bien hacer que es consustancial con la historia marinera de ese Club Santanderino, que ha sabido adquirir gloria con la organización de las famosas regatas de New York Santander; Plymouth Santander; Brixham-Santander; Le Palais-Santander y Santander-Belle-Ille.

Los días 28, 29, 30, 31 de agosto y 1 de septiembre, son los designados para celebrarse el Campeonato y una fecha antes, el día 27 de agosto habrá una prueba de entrenamiento, en la que se correrá el premio «Ciudad de Santander» donado por el Excmo. Ayuntamiento Santanderino.

Donados por las autoridades nacionales y locales figuran numerosos premios a otorgar en las fechas citadas y un amplio programa de fiestas y atenciones tiene preparado el Real Club Marítimo en honor de los balandristas mundiales, destacando por su valor artístico, la visita a las Cuevas de Altmira.

La Federación Española de Clubs Náuticos y el Real Club Náutico de Santander han invitado a todas las flotas de snipes del mundo, para que envíen a este Campeonato a sus legítimos y reglamentarios representantes.

Cada país puede inscribir tan solo a un equipo representante suyo, con preferencia el Campeón Nacional de 1955. Si no puede concurrir el Campeón Nacional, podrá hacerlo el Subcampeón u otro designado por la Secretaría Nacional respectiva.

Unicamente podrán ser inscritos propietarios «bona fide» de snipes que normalmente regateen con ellos en Flotas constituidas y pertenecientes a la S. C. I. R. A.

Las inscripciones deberán ser cursadas por mediación de los Secretarios Nacionales, los cuales certificarán que el inscrito es el Campeón Nacional o su suplente y cursadas por duplicado, una dirigida al Secretario Ejecutivo de la S. C. I. R. A., en Wichita Kansas, Estados Unidos, y la otra a la Federación Española de la Clase Snipe, con domicilio en Madrid.

El plazo de la inscripción quedará cerrado definitivamente a las cero horas del día 18 de agosto corriente.

El historial del Campeonato del Mundo de snipes es el siguiente:

Año 1947.—Ginebra. Ganador: D. T. A. Wells.

Año 1948.—PALMA DE MALLORCA. Ganador: D. Carlos Vilar Castex.

Año 1949.—Larchmont (USA) Ganador: D. T. A. Wells.

Año 1951.—La Habana. Ganador: D. Jorge Vilar Castex.

Año 1953.—Mónaco. Ganador: Sr. Conde Martins.

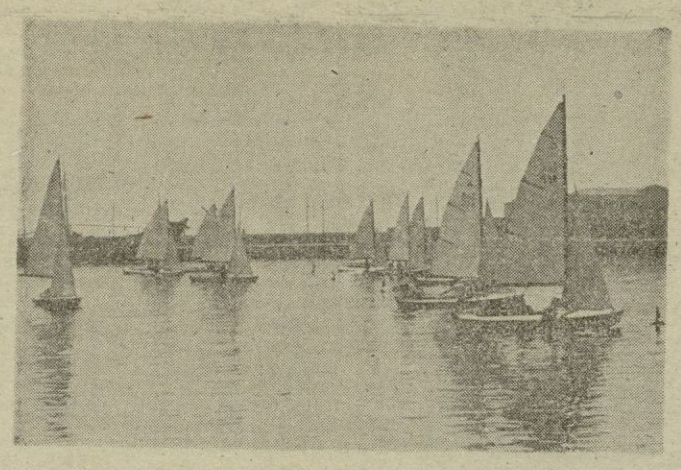

Santander vivirá este año el emocionante momento de la salida de los snipes para el Campeonato del Mundo como lo hizo en 1948 Palma

Actividad deportiva portuguesa

Siguen los triunfos españoles. - La organización del Campeonato de Caza Submarina. - En pesca y motorismo triunfó también España

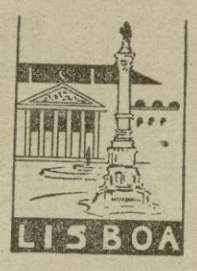

(Crónica de nuestro corresponsal, Adolfo Lizón).—Los españoles continúan ganando en Portugal. Nos referimos al capítulo, que no es grano de anís cuando se concurre tan poco en campo portugués, de las victorias de equipos españoles. Después de las fulminantes victorias en el Primer Campeonato de Caza Submarina, en el que el equipo español hizo cerca de 60.000 puntos contra el primer equipo clasifiado lusitano, que sólo alcanzó los 19.543; después de la victoria de los españoles en el Primer Campeonato Ibérico de Aeromodelismo, España se ha despertado. ¡Y conqué ímpetu, señores! en otro asunto: En automovilismo y motos.

El Automóvil Club de Portugal es una de las mejores cosas que tiene este país. De las más eficaces, más perfectas, más fabulosamente organizadas, con que se cuenta en Portugal. Es, simplemente, un Automóvil Club modelo en Europa. Con presencia, potencia y eficiencia. Su singlo A.C.P. es una llave que abre muchas puertas de la vida portuguesa.

La denodada labor del A.C.P. en beneficio de la seguridad en la carretera y en la ciudad ha hecho, por ejemplo, y no es un ejemplo como para ser olvidado tan fácilmente, que el índice de accidentes en la carreteras y las ciudades portuguesas, haya descendido hasta lo increíble. Y que hoy se ponga a Portugal, en los Congresos de Circulación, como modelo y espejo en este aspecto.

Si usted reside en Portugal, tiene coche y pertenece al A.C.P. cualquier "pane" en que su vehículo precose de remolque le sale por treinta o cuarenta pesetas; tiene rebajas en todos los sitios, ramo de hoteles y garages, le lavan y lubrifican el coche gratis; puede sacar el tríptico para cruzar las fronteras en un santiamén y casi gratis y encima —amén de muchas otras canonjías que me callo, para ser corto— recibe mensualmente una espléndida revista "A.C.P.", que ya por sí sola vale más que la módica suma, veinte escudos, que paga por mes.

Pues bien además de todo esto, el A.C.P. organiza anualmente en Lisboa y en Oporto dos circuitos, que están logrando colocarse dentro de las grandes carreras automovilísticas mundiales. Fangio, Taruffi, Stirling Moss y la docena de ases del volante mundial, las

(Continúa en pag. siguiente)

Hoy, la final del Campeonato de España tras moto comercial

La disputarán en el Velódromo de Campos los corredores Timoner I, Mascaró, Fons y Llodrá

Esta noche en el veterano Velódromo de Campos del Puerto, va a disputarse la final del Campeonato de España tras "moto" comercial sobre la distancia de 75 kms. ¡la apasionado este Campeonato, ya que se ha entablado una gran rivalidad entre los dos corredores felanigenses Timoner y Mascaró, as, como también entre los manacorenses Fons y Llodrá. Los entrenamientos llevados a cabo por los cuatro finalistas, han puesto de manifiesto la probabilidad de que se superen todas las marcas logradas sobre los 75 kms. de que consta la prueba.

Los equipos que han de disputar esta final, son los siguientes:

Timoner-Dols
Mascaró-Llompart
Fons-Planas
Llodrá-Monserrat.

Si rivalidad existe entre los corredores, mucha más la hay entre los entrenadores, pues tenemos entendido que se han cruzado apuestas entre ellos. Todos confían en que llevar a su corredor a la victoria, y con ella lograr el título en disputa, pero ya es sabido que sólo puede haber un Campeón de España.

Completará el programa, que organiza el "Club Minaco", una carrera de eliminación para corredores independientes, principiantes y Aficionados. Todo ello hace esperar que esta noche a las 10'30 horas en que se iniciará el programa, el Velódromo de Campos del Puerto estará lleno a rebosar, pues alicientes para que la reunión resulte buena no faltarán.

AVISO A LOS CORREDORES INDEPENDIENTES Y AFICIONADOS

Por medio de la presente el "Club Minaco" hace saber a los corredores con licencia federativa, que para los próximos días 14 y 15 organiza en el Velódromo de Campos del Puerto dos Campeonatos de Baleares.

El día 14 se celebrarán las eliminatorias del Campeonato de Baleares de Persecución para independientes, mientras que el día 15 se celebrará la final de dicho Campeonato, así como el Campeonato de Baleares de fondo en pista para aficionados.

La inscripción ya puede formularse en el citado "Club Minaco" o bien en "Ciclos Silvestre", de Campos del Puerto.

BALONMANO

En un emotivo encuentro el Audaz perdió ante el Montesión por la mínima

Apenas si hemos podido dedicar espacio en nuestras columnas, durante las últimas jornadas, al Torneo "Trofeo Ayuntamiento" que se sigue disputando en la pista municipal.

Claro es que tampoco se han producido resultados trascendentales pues los encuentros disputados hasta el pasado jueves han sido todos con un resultado, que si no podemos decir previsto si normales, pues han vencido aquellos que para todos eran los favoritos.

Como a todos los equipos litigantes, o cuando menos en su mayoría, habíamos considerado al Audaz con bastantes posibilidades para dar batalla, pero nunca pudimos suponer que su ascenso en calidad de juego pudiera producirse tan rápidamente como ha ocurrido.

En su último encuentro, contra el Montesión, actuó de manera maravillosa, llegando a superar a sus contrarios, de tal manera que, de haber tenido más suerte en el tiro a puerta ó de encon

(Contina en la página siguiente)

Run-Run

Ayer se celebró una conferencia en el C. N. Palma sobre waterpolo. El tema pedía agua y esta no se hizo esperar, el chaparrón cayo sobre toda el auditorio y la conferencia quedó así: «Papel mojado».

* * *

Hubo un momento, en esta conferencia, en que no sabíamos donde se hallaba el conferenciante, si entre el público o era aquel señor que casi se qudó sólo leyendo artículo tras artículo.

* * *

Si volver a vivir un hecho es rejuvenecer, hoy seremos todos dos meses más jóvenes. Cuanto creíamos que los que se disputará hoy en Campos es el Campeonato de España tras moto comercial, en un periódico de ayer se nos dice que es el Campeonato de Baleares, que ya presenciamos hace dos meses. Viva la juventud y el pantalón corto.

* * *

Y a propósito de este Campeonato de España, para nosotros seguirá siendo el de España, un ambiente muy caldeado existe entre el público. Es una

(Continúa en pag. siguiente)

M.C.D. 2022

Por fin se sabe quien robó La Gioconda

(Viene de la página diez)

Las cosas amenazaban con complicarse de modo muy molesto. Había quien suponía que el Kaiser tenía la "Gioconda" en sus salones y estaba dispuesto a no devolverla, sino contra la entrega de Marruecos y el Congo. Las pitonisas, videntes, radiestesistas y ngromantes, trabajaban sin cesar, y señalaban sucesivamente puntos donde según ellos seguía escondido el célebre cuadro. Todo inútil. La "Gioconda" no aparecía.

La Policía trabajó de modo más positivo. Comenzó buscando huellas digitales, que había sobre el marco vacío y el cristal. Aparecieron sucesivamente las del director del museo, las del conservador, las de los fotógrafos y también unas huellas desconocidas. Algo era, ya se sabía por lo menos una pequeña característica del supuesto ladrón: dos huellas clarísimas de dedo pulgar aparecían sobre el cristal. Se precisó la hora del robo, justamente entre las siete y media y las ocho y media de la tarde y el itinerario exacto del ladrón. Se vió que el Louvre estaba mal vigilado. La "Gioconda" no aparecía, pero sin embargo empezaron a aparecer muchas cosas. Se vió que la mitad de las llaves del museo faltaban, que los timbres de alarma estaban estropeados y que la mayor parte de los guardianes no eran sino paniaguados electorales de determinados personajes. No se ejercía ningún control. Un guardián solía faltar al trabajo quince días cada mes, otros dos practicaban el yoga y pasaban horas y horas sentados sobre un radiador de la calefacción, e incluso un vigilante solía llevarse los cuadros a su casa cuando tenía reuniones de amigos con el pretexto de limpiarlos (los cuadros). Un escándalo sin precedentes estalló sobre el Louvre.

Así las cosas llegaron hasta el mes de diciembre. Un mercader de Florencia recibió una carta de un tal Leonardo Vinlenzi en la que se le ofrecía venderle nada menos que la famosa "Gioconda". Se trataba de Geri, el conocido traficante en cuadros. Cuando convocó al extraño vendedor un pobre hombre con aire de retrasado mental, éste se presentó con un lienzo enrollado de mala manera. En el dorso se veía claramente el sello del museo del Louvre y el número de catalogación. La "Gioconda" había aparecido.

Todos los directivos del Museo perdieron sus puestos. Los vigilantes fueron en adelante cuidadosamente seleccionados y no se permitió a ninguno de ellos llevarse los cuadros en prestamos. El cuadro de Leonardo no había sufrido mucho, y tal vez aquello le vino bastante bien al primer Museo de Francia. — Fiel.

ESPAÑA AUMENTA sus BOSQUES

(Viene de la página diez)

se preveía una repoblación de 5.678.625 hectáreas en cien años, o sea, una labor anual de 57.000 hectáreas.

Ambicioso, pero firme proyecto. No había antecedentes en parte alguna: Francia repobló 600 mil en un siglo; en Italia se llegó a las 7.000 hectáreas anuales en 1929, y se consideró intenso el plan; en Estados Unidos se proyectó, en 1919, repoblar 710 mil hectáreas en ochenta años; y en Inglaterra, 10.000.

Balance: en 1953 se logró la repoblación de 100.000 hectáreas. Y en 1955, tal vez las 150.000. Representa el esfuerzo realizado una conquista al páramo de 505 mil hectáreas. Y se pretende conseguir las 200.000 hectáreas anuales.

Sigue el balance de los catorce años: adquisición por compra, de 210 fincas, con una superficie de 172.085 hectáreas, y un precio de 98.400.000 pesetas; 2.337 consorcios y contratos con particulares y Ayuntamientos, con una superficie de 1.109.757 hectáreas; distribución de 3.700.000 kilos de semillas; y obtención de cerca de 4.100.000.000 de plantitas en los 647 viveros.

¿Cuál es la función del árbol en la defensa del suelo? Su coppena la fuerza mecánica de agua de lluvia; sus raíces entrecruzadas, ponen valla a las mismas aguas y piedras de las laderas, y hace que el agua se filtre en beneficio de manantiales; provocan humedad y atenúa las altas y muy bajas temperaturas. Con ellos y con la corrección de torrentes se defienden los pantanos, víctimas de los cegamientos por los aluviones. Un ejemplo: el de Valdeinfierno, en Murcia, cuyo muro ha sido elevado.

El otro factor de la defensa de suelo son los pastos. El 36 por 100 del territorio nacional se utiliza de pastadero. De las 24 mil 669.000 hectáreas de monte que es el 50 por 100 de la superficie nacional, cerca de 18.000.000 están cubiertas de pastos que sirven de alimento a más de 25 millones de cabezas de ganado. Un buen resultado económico: 236 millones de pesetas tanto de montes públicos como privados. Cifra no despreciable al lado de otros aprovechamientos forestales, como los maderables que rentan 448 millones. Y a lado mismo del total de los productos de los montes, que está cifrado en 1.483 millones de pesetas.

Compro colchones
LANA USADA PAGO MAXIMO.
TELEFONO 5047.

Actividad deportiva portuguesa

(Viene de la pág. anterior)

frecuentan y, claro está. Este año y a la distancia de muy pocos días, se han celebrado el Circuito Internacional de Oporto y el Circuito Internacional de Monsanto, en Lisboa. No se ha registrado el menor incidente y el público, remontando la grave propaganda de las trágicas "24 horas de Le Mans", acudió con una frecuencia asustadora.

Los equipos extranjeros y portugueses, también. En el circuito internacional de Oporto, donde corrieron bólidos y motos la sorpresa fué la carrera de motocicletas. En ella triunfó en toda la línea un español, Francisco González, montando una B.S.A. 500, que en las 19 vueltas tardó una hora un minuto y veinte segundos a la respetable media horaria de 138. El cuarto clasificado en Oporto fué otro español, Emilio Muñoz, que días después, ha vencido en Lisboa las carreras de motos del Circuito Internacional de Monsanto.

En las carreras de motos de Monsanto, en la máxima competición de motor celebrada no sólo en la capital portuguesa sino en todo el país, los españoles hicieron pleno. Pues además del ganador Emilio Muñoz, se clasificó su hermano Alberto y también González en los primeros puestos. Pero aún hay más y es que en el Circuito Internacional de Monsanto, un corredor español, el catalán Godia Sales, conduciendo un bólido "Ferrari" de gran cilindrada, se clasificó en el tercer puesto en el Gran Premio de Lisboa. El primer clasificado fué, como ya saben ustedes, un millonario norteamericano, Masten Gregori, corriendo en "Ferrari" a la media de 133 kilómetros horarios; el segundo fué el suizo Grafenriend, montando un "Lasserati"; el tercero el citado español, y a partir del quinto puesto —el cuarto fué para el alemán Deatwler— se clasificaron los portugueses.

En los demás premios del Circuito Internacional de Monsanto, la victoria aplastante y rotunda se la llevaron las marcas alemanas. Concretamente los "Mercedes-Benz" y la nueva marca "Porsche", que hoy parece ser el favorito, sino de las pistas, sí de las carreteras de Europa. Esperemos que en esas mismas pistas y carreteras los conductores españoles, que ahora con tan fulminante estilo se destaparon en los dos grandes premios portugueses, cuajen y se conviertan en ases del volante mundial. Que así sea.

Pesca Submarina...

(Viene de la página anterior)

portadas y que la reproducción del cartel anunciador, a todo color, había quedado maravilloso.

Luego añadía que el programa estará acabado a fines de esta semana y que no podrá rivalizar ningún conocido con el de estos II Campeonatos Europeos de Pesca Submarina.

Y tras de esta llamada, la visita de Antonio Pol, ese magnífico pescador digno hermano del campeonísimo Guillermo, quien ofrecía a la organización un camión, de "Transportes Pol" para el servicio de traslado del pescado a los centros de beneficencia.

Run Run

(Viene de la pág. anterior)

verdadera incógnita el vencedor. El papel está a la par entre Tomoner y Mascató.

* * *

Dieron comienzo los entrenamientos en Son Canals y hubo presentación de "mister". Dió a todos la mano cuando fué presentado y todos pudieron conocer así que su man es muy dura.

* * *

Como el balonmano está imperando que es un contento, los blanquiazules después de "estirarse" un poquito y de sacudirse las vacaciones de encima, tras de un ligero descanso jugaron un partido de balonmano.

* * *

Cuando quiera "mister" Brondo le concertamos un encuentro, a siete jugadores, en la Pista Municipal con alguno de nuestros bravos equipos.

* * *

Se rumorea que Antonio Malrata no tomará parte en el Campeonato de Europa de Pesca Submarina y que en su lugar actuará Muntaner y que como queda una vacante en el conjunto mallorquín, ésta será cubierna por Bernardo Martí. Y como todos ellos pertenecen al Palma, pues les prometemos noticias veraces.

BALONMANO

(Viene de la página anterior)

trar a Mora con menos aciertos, el haber perdido por la mínima hubiérase trocado en una victoria rotunda.

El Montesión jugó cuanto supo y demostrado lo tiene el que sabe hacerlo muy nien, pues sigue en cabeza de la clasificación.

La actuación del Audaz el pasado jueves ha puesto un toque de atención en este torneo para los demás equipos que contra él han de competir. ¡Ojo al Audaz!

ANUNCIOS ECONÓMICOS

SOLARES Y TERRENOS

HUERTO SOLAR en carretera de Sóller. Vendo muy barato. Informes: Vía Roma, 84. Garaje (14)

SOLARES de varias cabidas en calle Juan Alcover y adyacentes. Vendo con facilidades. Rosselló. Agente de la Propiedad. Pl. Arzobispo O. Miralles, 20. Telef. 2282. (25)

FINCAS

FINCAS MAYOL Agente Propiedad Inmobiliaria Compra-Venta de Fincas Urbanas Rústicas chalets situados en puntos pintorescos de la Isla; solares GRANDES OPORTUNIDADES Real 15 Palma (25)

FINCAS urbanas, rústicas, solares chalets plantas bajas y pisos libres Fincas FULLANA. San Miguel 102. De 12 a 2. (19)

AGENCIA ALZINA Compra-venta Fincas Traspasos Alquileres. Jaime II 32 Teléfono 4147 (12)

AGENCIA MASCARÓ San Miguel 141. Compraventa fincas rústicas; Urbanas; Chalets; Solares y Traspasos Comerciales. Agente Propiedad Inmobiliaria. (18)

VENDO dos casas suburbios Palma. Una libre inquilino. Teléf 1246 (10)

CASA en calle Blanquerna. Tiene almacén y tres pisos grandes con confort moderno. Vendo con principal libre. Pl. Arzobispo O. Miralles 20. (22)

OCASION UNICA. Urgente, Véndese cerca playa Cala Mayor, chalet moderno amueblado. Recibidor, comedor salón, cocina cuarto baño, asco cuatro dormitorios, garage, terraza. Teléfono 6672, de 12'30 a 15 horas. (27)

URGE comprar plantas bajas de 50 a 100.000 primeros ensanches. Agencia ALZINA. (12)

VENDO bajos con piso nuevo libre. Avenida Ramón y Cajal. Treinticinco mil duros Trato directo. Olmos, 25. mañanas. (18)

VENTAS

Ningún artículo usado podrá venderse según lo dispuesto en la Legislación vigente y mayor precio del 50 por ciento señalado en la tasa.

OLEAS de madera plana y trapezoidales garantizadas Viuda J. Salas Ros. Teléfono 1936. (13)

NO DUDE: Pinturas aceite LINAZA PURO. Mejores más baratas. INDUSTRIA ISLEÑA. Herrería, 23. Ventas MAYOR-DETALL. (16)

TRICOTOSAS 10x80, 10x27 vendo San Miguel 184 (10)

EXCEPCIONAL liquidación por reforma ampliación local Grandes rebajas precios. FERRETERIA DROGUERIA JUAN RAMON Sindicato 47. (16)

PINTURAS PREPARADAS ACEITE LINAZA PURO Casa especializada. Garantizamos calidad sólidos colores Ferretería Droguería JUAN RAMON. Sindicato 47 (17)

PARA SU VIAJE maletas baúles todos tamaños precio saldo. Bosch 8. (11)

BUTACAS para cine teatro vendo partida 700 Informes: Teatro Balear (11)

VENDO cochecito niño. Aragón, 56, 3.º, 1.ª (10)

POR AUSENTARME vendo pequeo local confecciones céntrico, apto cualquier negocio Informes: Lion Bar Plaza Mayor. (15)

VENDO negocio figuras arte y religiosas, moldes aluminio. Traspaso local bueno para industria todo casi regalado por marchar Península. Calle Triana 71-73. Son Españolet. Informes: Goethe 33, bajos izquierda. 30)

COCHE niño grande a mitad de precio. Informes: Héroes de Manacor, n.º 3, 1.º. Teléfono 6945. (16)

VENDO barca 5 metros motor EAGLE 3½. Patrón Cayetano. Club Náutico. (11)

SE VENDE una máquina de escalar. Informes en C. Antonio Maura, 54. Muro. (13)

VENDO bote a vela 21 palmos motor 4½ caballos 12.000 pesetas. Informes: Cala Gamba (15)

CARPINTEROS: Cola caliente, en cantidad vendo barata. Sólo mañanas. Calle A. Luis Salvador 184. Teléfono 3641. (16)

SE VENDE despacho. Informes: Brondo, 5, 1.º. (10)

VENDO cajas embalaje Perfumería Sans Gater, 21. Telef. 2935. (10)

SE VENDE instalación completa para elevación de aguas con dos bombas pistón de 20 centímetros y molinillo de moliendas especias, Informes: Padres Teatinos (Son Españolet). (25)

MAQUINA escribir "Remington" nueva, vendo. San Jaime, 57, 2.º, 2.ª (10)

MAQUINA escribir portátil "ERIKA" (alemana). Vendo ocasión. Calvo Sotelo, 256. (10)

SE VENDE yola 150 pesetas. Inf.: Iglesia, 183. Molinar, tardes. (10)

VENDO máquina cilíndrica "Singer" para coser cortes. Dameto 29, 1.º. (10)

VENDO máquinas coser Singer. 700'00. Huertos, 32. (10)

HUEVOS frescos y asegurados, buen tamaño venta 20'50 docena. Servicio a domicilio. Héroes Manacor, 34. Teléfono 2148. (17)

MAQUINARIA

VENDO motor bomba "Mola" 1½ H. P. completo. Precio módico. Informes: C. Buñola, 6. (13)

MOTOCICLETAS

SE VENDE motocicleta 125 c. c. por ausentarme. A toda prueba: Muy barata. Sindicato, 72. (13)

VENDO moto "ARDILLA" 125, toda prueba, 8.000 ptas. Vilanova, 30. Portería. (11)

VENDO mosquito 38. Reyes Católicos 37. (10)

VENDO B M W 3½ HP., D K W, 2½ HP y varias Lubes, baratas. Estado inmejorables. Moto Frau. Ramón Muntaner, 33. Palma. (19)

VENDO cuadro moto rueda alta. Informes: Héroes Manacor, 283. (10)

MOTO A. J. S. 3½ c. c. documentación en regla vendo barato. Antonio Frontera, 30, 4.º 2.ª. Palma. (15)

AUTOMOVILES

GRUA permanente. Antonio Sala. Héroes Manacor, 31. Teléfonos 3052-4953. (10)

ABONOS para servicio Grua desde 6, 10 pesetas mensuales. Kilometraje ilimitado. Antonio Sala Héroes Manacor, 31 (17)

VENDO Chrysler del 47, Renault 4/4, Balilla 4 marchas, 4 puertas; Fiat Hispano Plymouth 21 HP. Mateo Durán Guillermo Massot, 26. Telef. 3722. (23)

VENDO coche Ford perfecto estado ruedas balón de 17 H. P. Informes: Teléf. 2796.

MORRIS 11 H. P. Se vende por ausentarse extranjero. Teléfono 5841. (10)

MORRIS descapotable 8 HP. tipo especial, perfecto estado, vendo de particular a particular. Dirigirse, San Miguel, 9 1.º. (18)

VENDO coche ESSEX. Garaje Peugeot. Aragón, n.º 71. (10)

BUICK 7 plazas fábrica. impecable, barato. Plaza Tetuán 29. BARCELONA. (10)

VENDO camión Ford pesetas 7.500. Renauld 4/4. Mathis 7 H. P. Moto Beaus. Héroes de Manacor, 68. (17)

SE VENDE Ford (potada) en perfecto estado y documentado por 6.000 pesetas. Uetam, 60. (14)

ARRIENDOS

ALQUILASE cochera frente Olimpia. Teléfono 34-47. (10)

VILLAS AMUEBLADAS confortables y junto al mar disponemos para alquilar enseguida. Dirigirse Agencia Kirchhofer. San Miguel, 9, 1.º. (18)

SE ALQUILA segundo piso propio para oficina. Informes: Héroes de Manacor, 34. (12)

TRASPASOS

TRASPASO colmado-mantequería apto otro negocio, con vivienda céntrico. Informes esta Administración (12)

COMPRARIA COMERCIO: O solamente traspaso; calles Colón Jaime II San Miguel. Ofertas: "AGENCIA MASCARÓ". San Miguel 141 (17)

POR NO PODER atender, traspaso bodega con comidas centro Palma con vivienda. Informes esta Administración. (15)

14000 PESETAS traspaso local apto cualquier negocio con vivienda; alquiler 250 ptas. Informes: Huertos, 32. (15)

TRASPASO Instituto belleza en piso. Calle José Villalonga, 143. Terreno. (10)

OPORTUNIDAD. Traspaso varias residencias diferentes categorías. Agencia ALZINA Jaime II 32. (10)

TRASPASO bar con vivienda por ausentarme, ganga. 47.000 pesetas. Telef. 5007. (11)

TRASPASO tienda comestibles con vivienda 40.000 pesetas. Alquiler módico. Informes: Rodríguez Arias 5. (13)

CEDO RESTAURANTE y Bar situación inmejorable, bien montado, por ausentarme extranjero. Tel. 5845. (13)

LADO PLAZA GOMILA, traspaso local espacioso, alq. módico. Tel. luz, fuerza, cisterna jardín. Tel. 2858 de 10 a 14 y 18 a 22. (23)

BOLSIN DE TRABAJO

LAS EMPRESAS están obligadas a solicitar de las Oficinas de Colocación los trabajadores que necesiten los que a su vez tendrán obligación de incribirse como parados cuando hayan de solicitar ocupación (Art. 5.º Ley de 10-2-1943.) Las infracciones son castigadas con multas hasta 1.000 pesetas PARA LA PUBLICACION DE ANUNCIOS LABORALES ES INDISPENSABLE EL VISADO DE LA OFICINA DE COLOCACION

SE NECESITAN buenos pieceros y pantaloneras en SASTRERIA CYMA. Sindicato 70. (11)

SE NECESITA CAJERA para la tienda DOVER que tenga nociones inglés. Informes: Calle Jaime II, 7 y Oficina Colocación. (18)

NECESITO pieceros, pantaloneras y chalequeras. Obispo Campins, 16. 1.º (10)

JOVEN hablando francés e inglés y conociendo contabilidad y mecanografía colocaríase por horas oficinas o análogo. Dirigirse número 75, esta Administración. (21)

SE NECESITA dependienta Zapatería. Calle Hornabeque, 56. Almacenes Tascón. (10)

SE NECESITAN herreros buenos oficiales. Dirigirse a la Oficina de Colocación del Metal C. N. S.) o todos los días de 9 a 10 noche en el Café Cuba, calle San Magín, n.º 1 y a cualquier hora al teléfono 40-39. (40)

CHOFER libre quintas se ofrece buenas referencias. Héroes Manacor, 100. Bajos. (11)

FABRICA de Calzados necesita cortadores de piel, de forros y aparadoras. Informes: Avenida Argentina, 109 y Oficina de Colocación Obrera. (20)

COCINERA media edad para casa particular interna, interesa con informes. Razón: Tienda Recuerdos Mallorca, San Agustín. De 9 a 4. (20)

SEÑORITA alemana buena cocinera, desea trabajo, como ama de llaves, en buena casa. Informes esta Administración. (16)

VARIOS

PIDA EN CAFES Y BARES "LETELCAO" Refresco de calidad. (10)

SILLAS MESAS alquileres Sindicato. Café "Pasaje" de 11 a 1. TERELLO. (11)

ALAMBRES Galvanizado Cobrizo Brillante Recocido Espino artificial. ENREJADOS (Rejillas) todas mallas. Precios reducidos. FERRETERIA DROGUERIA JUAN RAMON SINDICATO 47 (19)

RAPIDAMENTE arreglamos maletas baúles y cambiamos cerraduras Bosch 8 (10)

DIBUJOS publicitarios, propagandas, tricromías carteles, etc. Galerías Danús. Teléfono 5739 (10)

SE VACIAN pozos negros con camión tanque transporte gratis. Informes: Coll d'en Rebassa Carretera Lluchmayor, 186, almacén piensos. (18)

¡SORDOS! Audífonos PHILIPS desde 1.500 pesetas BISOUFRRA BOTINAS (10)

CORCHO para aislamientos de cámaras y demás instalaciones frigoríficas. Precios de fábrica. Compare calidad y precio. Frío Industrial. Viñaza 36. (20)

TANGER Sananes Hermanos Apartado Correos 252 Enviamos medicamentos extranjeros Consúltenos (10)

PIDA EN CAFES Y BARES "LETELCAO" Refresco de calidad (10)

HOSPEDAJES

PARTICULAR ofrece pensión completa o dormir. Plaza Hornabeque, 5. (Artículos limpieza). (11)

HABITACIONES

CEDO habitación a caballero, dormir o todo estar. Informes esta Administración. (11)

PERDIDAS

EXTRAVIADO brillante de sortija, de Plaza España a calle de San Nicolás. Gratificaré su devolución en calle San Nicolás, 15. Teléfono 2117. (22)

EXTRAVIADA cartera en playa Calamayor, conteniendo dinero y documentos, a nombre de Jacqueline Pelcouet. Gratificarán devolución en Restaurancia Montenegro. (19)

EXTRAVIADO día 1 Agosto, desde Puerto Andraitx hasta Plaza García Orell, americana conteniendo documentos de motor "Mosquito" a nombre de Guillermo Roiger Mayol se gratificará devolución en la Recepción del Hotel Palma I. (33)

M.C.D. 2022

LA SEMANA INTERNACIONAL EN Baleares

Optimismo después de la Conferencia

EDEN

DECIA hace unos días nuestro corresponsal en Londres, que el anuncio de la próxima llegada de la tía de América, cargada de millones, no puede causar más ni mayor júbilo en el seno de una honrada familia de la clase media que el que reina en Londres con motivo de la esperada visita del mariscal Bulganin. La prensa —y sobre todo la popular conservadora— ha creído oportuno interpretar la invitación hecha a los rusos por sir Anthony Eden como una auténtica victoria diplomática inglesa y se prodiga ahora en enumerar con minucioso detalle el programa de festejos, cenas, recepciones y visitas que el gobierno de Su Majestad preparará para que la estancia de sus ilustres huéspedes resulte grata.

Oficialmente los portavoces del Foreing Office no aventuran todavía indicación alguna sobre cómo se desarrollará la espectacular visita y se reservan por norma, puesto que el programa de los festejos deberá ser aprobado por los rusos cuando sir Villiam Hayter, embajador británico en Moscú, se lo someta a su regreso a la capital rusa. Pero si hemos de dar crédito a los diarios londinenses, el mariscal Bulganin y Mr. Khruschev, así como el mariscal Zukov y Mr. Molotov, con cuya probable llegada también cuentan las autoridades inglesas, tomarán parte en "brillantes paseos ceremoniales" —lease "Daily Mail",—, organizados a través de la capital; un banquete de honor en Buckinghan Palace, donde serán recibidos por la reina Isabel II y la familia real; otro banquete en el número 10 de Gownign Straet, donde serán huéspedes del primer ministro; un encuentro personalísimo con sir Winston Churchill; varias visitas a diversas instalaciones atómicas británicas; jiras por fábricas de Birminghan, Yorkaire, Lancashire y Escocia; exhibiciones especiales de la Royal Navi, de la RAF y del ejército; un "ballet" de gala en Covent Garden; inspección de algunas de las granjas más famosas isleñas —tanto de productos agrícolas cuanto lecheros—; una visita de cumplido al Parlamento y otra de fervoroso recogimiento a la tumba de Carlos Marx, en el cementerio de Nighgate. Por fin, suprema emoción, se espera que los rusos puedan asistir también al partido final de la Copa de fútbol.

Más si éstos son los pormenores de lo que será la histórica visita de los dirigentes soviéticos no menos espectaculares son los pronósticos y comentarios que acompañan en la prensa su detallada enumeración. Se asegura que Eden y Mac Millas irán, a su vez, a Moscú y que los cuatro jefes de gobierno volverán a reunirse en conferencia poco antes o poco después del viaje de Bulganin a Londres. Conviene recordar a este respecto que las "instrucciones" finales de la Coferencia de Ginebra apuntaron hacia semejante posibilidad al indicar que "sesión quedó aplazada" en lugar de comunicar la lógica "clausura" de la Conferencia. También se cree saber aquí que los rusos serán invitados a Washington e incluso que Eisenhower piensa visitar a su amigo Zukev en la mismísima U.R.S.S..

"El hielo se funde", dice el "Deily Mail" también asegura que "sir Anthony Eden merece la gratitudy las felicitaciones de la nación y del mundo por su iniciativa diplomática". El "Daily Express" envía sus "saludos a los camaradas" y considera que la noticia de su próxima llegada a Londres constituye "espléndidas nuevas", deseo que hay que interpretarse como "un auténtico paso dado en la senda de la reconciliación y del acuerdo mututo", por lo que también es justo, a su juicio, "felicitar calurosamente" al primer ministro. "El gran deshielo" titula el "Daily Herald" su editorial, y el "Daily Telegraph" anuncia a sus lectores que "se alegrará de ver al mariscal Bulganin y a Mr. Khruschev en Londres".

Tan sólo la prensa liberal es avara en el encomio. Tanto el "News Shorinicle" como el "Manchester Guardian" siguen teniendo sus reservas, sus dudas y sus sospechas Evidentemente, para ambos diarios liberales el mariscal Bulganin no es todavía lo suficiente liberal. Así y todo, lo que el "Manchester Guardian" mayormente lamenta es que los huéspedes soviéticos no lleguen antes de la primavera. Tantas cosas pueden suceder de aquí a mayo..., parece ser la dolosa reflexión del conocido diario de Manchester.

DE SABADO A SABADO

LA PRENSA INGLESA ASEGURA QUE EISENHOWER IRA A MOSCU

En Londres, sólo las izquierdas muestran escepticismo respecto al cambio de actitud de los soviets

UNA semana sin acontecimientos. Antesala de vacaciones estivales. La actualidad política sigue concentrada en Ginebra, donde ahora se entrevistan "los pequeños", los dos pequeños. Y donde, tras la cortina, siguen los cambios de impresiones preparatorios de las conversaciones de ministros de Asuntos Exteriores, sobre la pauta señalada en las reuniones de "los cuatro grandes". Lo del Marruecos francés sigue en pie... y sangrando. No se ve salida. Cuestión batallona, la expatriación de Mohamed V y la actitud de Ben Arafa, que está incondicionalmente a las órdenes del gran cacique El Glaui.Pero, en el fondo, eso es el motivo; uno de los motivos, aunque sea el principal La causa está más honda y tiene mayor envergadura. Que la lógica lo dice: no se conciben grandes efectos sin causas grandes. Y el avispero marroquí es un efecto más trascendental, más grave, de lo que pudiera pensarse...

Y ahora, la coexistencia interplanetaria

LA Luna artificial que lanzará EE. UU. en el próximo año, ha provocado ya la reacción de los humoristas ingleses, siempre propicios a ironizar sobre lo que ocurre en el mundo. Así, Vicky, el caricaturista de "Daily Mail" de Londres, ha publicado este "cartoon".

En la parte superior dice: "El enviado especial de Vicky en Marte, telegrafía: Las noticias de que la Tierra lanzará próximamente varios satélites han causado aquí gran pánico. Una Delegación de marcianos de buena voluntad volará a Ginebra para celebrar una conferencia de Paz."

El platillo volante lleva un cartel que dice: "Marte-Ginebra". En el poste de la antena de Radar un letrero dice: "¡Marcianos, la Tierra os vigila!" Al pie de la bomba: "Nosotros también tenemos la Bomba H". El marciano que está entre las alambradas vende un periódico "Diario de Marte" con estos titulares: "El Hombre de la Tierra dice que allí no habrá más guerra."

El letrero del poste con una flecha indica: "Al refugio".

Vicky titula a su caricatura: "Y AHORA, LA CO-EXISTENCIA INTERPLANETARIA."

Táctica comunista

Ha desconcertado al equipo diplomático norteamericano la maniobra comunista de liberación de los aviadores justamente en el momento en que el embajador de Estados Unidos en Checoeslovaquia, Alexis Johnson, y el embajador de Pekín en Polonia, Wang Ping-Nan, se disponían a entrar en la sala de conferencias de Ginebra para discutir precisamente sobre ese problema. La noticia de la decisión tomada por el gobierno de Pekín le llegó a Mr. Johnson unos minutos antes de iniciarse las conversaciones. "El embajador norteamreicano —informa la International News Service, desde Ginebra— ha entrado en la sala de conferencias sin respiración y también desprovisto por completo de instrucciones de Washington respecto a cómo debe conducirse ante el último acontecimiento de la liberación de los aviadores".

La decisión de la China roja preparada y ejecutada con la técnica de un diabólico instrumento de relojería, no le ha dado físicamente tiempo al Gobierno de Washington para reaccionar, estudiando el asunto e impartiendo instrucciones a su representante en Ginebra. La pregunta que se formula ahora todo el mundo es ésta: ¿Qué van a discutir los dos embajadores en Ginebra cuando el motivo de la reunión era justamente el problema que ha sido resuelto por Pekín antes de comenzar la discusión? Por lo que la conclusión a que se llega en primera instancia es que si la liberación de los prisioneros era como se había sostenido el motivo que había llevado a Estados Unidos a aceptar esta conferencia de los "dos pequeños" en Ginebra, evidentemente no era éste el motivo que había impulsado a los chinos comunistas a esa reunión. Luego los chinos tienen que estar persiguiendo con tal reunión otros objetivos.

El embajador de Estados Unidos formuló otra petición sobre prisioneros y el de Pekín pidió tiempo para reflexionar.

Decididamente, los orientales son, desde siempre, misteriosos, desconcertantes y peligrosísimos. Ese niño grande que es el Tío Sam, debe estar ojo avizor...

Nuevo estilo en la política argentina

El Gobierno no derogará el Estado de Guerra, que fué la condición que puso el jefe radical Frondici en su discurso último, como primera medida para la pacificación. Así le contestó en un comentario de paternidad indiscutiblemente máxima el órgano de la democracia peronista. El comentarista dice que la ley que declara el estado de guerra se hizo porque el estado de guerra ya existía previamente en el ambiente como consecuencia de la actitud de los adversarios. Por lo tanto "la ley tan ansiosamente reclamada por el presidente del radicalismo ha de ser una consecuencia de la pacificación y no una condición previa. De lo contrario estaría reñida con la lógica. Y no creemos que por hacer la paz con la oposición, el Gobierno está dispuesto a declararle la guerra a la lógica". También la Confederación del Trabajo contestó a Frondici, en la parte que le tocaba del discurso del líder liberal. En un manifiesto declaraba que los obreros son peronistas porque en doce años lograron los derechos que les habían sido negados durante un siglo. Pero lo importante y destacable de ambas réplicas, como del discurso de Frondici, es que inauguran un nuevo estilo de política argentina, pues, en los tres casos, el tono es conocido y respetuoso. En la réplica peronista, hasta se hace un discreto elogio de la personalidad de Frondici, al decir que habló con seguridad y aplomo", palabras destacables si se piensa en quien es el destinatario y quien el autor.

Adenauer intentará normalizar en Moscú las relaciones comerciales con la URSS

Segun decía hace unos días el Dr. Von Brentano, Ministro federal de Asuntos Extranjeros, el Canciller Adenauer planteará claramente las tesis de la Alemania Occidental sobre el problema de la reunificación Pero, casi con la absoluta seguridad de que sobre este punto nada podrá ponerse en claro en esta ocasión.

Adenauer hablará en la capital soviética pensando en su pueblo, que espera de él, a pesar de todo, un milagro, sobre todo recordando el éxito de los gobernantes austriacos. El Canciller agotará toda posibilidad, pero las tesis son tan extremadamente opuestas que poco podrá lograrse. Los rusos sostienen que hay que entenderse con la zona soviética. Los gobernantes de Bonn consideran como inaceptable un reconocimiento "de Jure" de la llamada República Democrática Alemana.

Por eso, el Canciller intentará lograr una serie de victorias, en otros campos, que valoricen este viaje a la capital soviética, previsto para el próximo mes de septiembre. Lo importante es no volver de Moscú con las manos vacías.

La delegación de la Alemania Occidental que acudirá a la capital moscovita está integrada por el Ministro federal de Asuntos Extranjeros, Bon Brentano, por el Embajador alemán en la NATO, Blankenhorn, por el observador en la ONU, Embajador Von Eckardt, y expertos cuidadosamente seleccionados.

Pero, junto al Canciller, también va el Ministro federal de Economía Profesor Erhar, ese nuevo "mago de las finanzas", a quien los alemanes asignan una parte importante del mérito de su recuperación industrial y comercial. Y la presencia de este Ministro es importante y aclara bastante las cosas.

Adenauer intentará, sin duda, lograr una normalización e intensificación de las relaciones comerciales con la Unión Soviética, que hasta ahora, a pesar de no existir ningún tratado comercial, ya eran importantes. Las importaciones alemanas procedentes de la Unión Soviética, subieron de 66 millones de DM, en 1953, a 93 millones, en 1954, lo que se debe principalmente al aumento de las compras germanas de cereales, maderas y pieles, en la URSS. Las exportaciones alemanas señalaron en 1954 un aumento de 7 millones de DM, llegando a un total de 53 millones de DM, en artículos electrotécnicos, maquinaria, productos químicos, colorantes, etc.

ADENAUER

Además, el otro punto sobre el que la delegación alemana intentará negociar un éxito es el de los prisioneros que siguen siendo retenidos en los campos de concentración de la URSS. Sobre este punto, al parecer, los dirigentes de la Alemania Oriental intentan adelantarse al Canciller. No obstante, es de esperar que el problema pueda ser planteado, con ciertas probabilidades de éxito, durante la visita de los hombres de la Alemania Occidental a Moscú.

En la delegación alemana es muy probable que, además del Canciller, los Ministros y expertos técnicos, formen representantes de los principales partidos políticos, tanto de la oposición como de la coalición gubernamental Con relación a esto se decía que había ciertas probabilidades de que el propio Ollenhauer, líder de los socialdemócratas, aceptase colaborar con el Canciller en esta ocasión.

¡OPOSITORES!

Para las plazas convocadas en los Cuerpos que indicamos a continuación, os recomendamos los programas oficiales y las inmejorables "Contestaciones" del "Instituto Editorial Reus". He aquí las oposiciones anunciadas: **173 plazas para Médicos de Asistencia Pública Domiciliaria.** Instancias: hasta el 15 de Octubre. — **Topógrafos.** Instancias del 1 al 15 de septiembre. Próximas oposiciones: **Contadores de Hacienda, Agentes de Policía, Policía Armada, Gestores Administrativos, Banca Privada, Procuradores de los Tribunales, Auxiliares y Oficiales** en varios **Ayuntamientos y Diputaciones.** Si desea estar al corriente de las oposiciones y concursos, suscríbase a la **"Gaceta del Opositor"**, que se publica cada quince días. Suscripción anual 16 pesetas. Es publicación del **"Instituto Editorial Reus". Preciados, 6 y 23 y Puerta del Sol, 12. Madrid.** Unico Centro que ha obtenido el número **UNO** en más de ochenta oposiciones y miles de plazas para sus alumnos.

BARRIADA DEL TERRENO

Festejos populares para los días
6 - 7 - 11 - 12 - 13 - 14 y 15 Agosto

Pasacalles - Dos grandes verbenas - Bailes regionales - Carreras pedestres, infantiles y de cintas - Teatro Regional - Festival de natación - Gran concierto por la banda del Tercio de Inf.ª de Marina, y gran traca final

COMPRARIA FRIGORIFICO

mueble cuatro por uno por uno metros rústico apto industria con compartimiento fabricador hielo otros conservación frío. No importa presentación, si es eficaz. Escribir núm. 5913 CP. Vergara, 16. Barcelona.

M.C.D. 2022

LOS REPORTAJES DE Baleares

Toreros en hierro por un artista de Mallorca

Su revelación, que en principio sorprendió gratamente, ha ido aumentando en méritos concretos, estimados ya en la peninsula, apenas a través de algunas reproducciones fotográficas.

Después de su primera salida triunfal, Antonio, estimulado por el éxito crematistico, que también cuenta, y por el admirativo, ha ido creando otras obras que tiene a punto de exhibir en Barcelona y en el extranjero.

Ahora inclina su inquietud por el tema españolisimo de los Toros, y por algunas obras que hemos podido apreciar, sin titubeos nos aventuramos a vaticinarle un triunfo definitivo.

Antonio Barceló ha buscado en el nuevo tema la sintesis esquemática de los toros bravos y la de los toreros puestos en actitudes garbosas, penetrando con acierto en la tan dificil "radiografia" taurina, laberinto inescrutable para muchos artistas que en vano probaron en ese campo.

—Casi por azar —nos dijo Antonio— una mañana descubri que con el hierro podria expresar mi sentimiento artistico. Hice la primera figura y se la enseñé a mi amigo y notable fotógrafo Jerónimo Juan, quien me animó a preparar la exposición en Galerias Costa. Ya sabes; todo quedó vendido. Pero tuve la precaución de encargar reproducciones fotográficas de las obras, las cuales mandé a diversos centros artisticos de la peninsula y el extranjero. Asi he conseguido que fuera de aqui se interesaran por mis hierros.

A principios de verano se reveló en Galerias Costa, como singular artista del hierro, Antonio Barceló, presentando una exposición altamente sugestiva de figuras estilizadas, animales esbeltos, etc., quedando en el ánimo de los que prestan atención a las manifestaciones de Arte, una huella de convicción y esperanza auténtica, ya casi lograda.

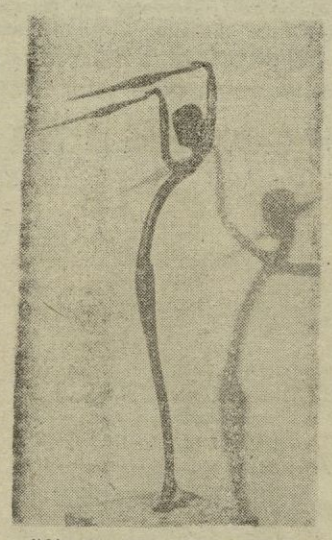

"Citando para banderillas".

"Torero brindando". la silueta tiene aire manoletistico

—¿Es nuevo, en Arte, lo que tú haces?

—Por el contrario, es antiquisimo, primitivo casi... Nuevo en mi obra hay la estilización, el concepto artistico y el tema.

Mientras hablaba Antonio Barceló, nos iba enseñando sus toros de hierro, el torero en actitud de brindar, el cite para banderillas, "Chamaco", el "pase natural", y fuera del tema taurino, una obra mayor que simboliza el momento culminante de "La Danza del Fuego".

—¿Cuál es la mayor dificultad que encuentras en tu trabajo?

—El boceto. Buscar el esquema, la minima materia para darle a la figura la máxima expresión, la gracia y el movimiento necesarios.

—¿Trabajas tú mismo el hierro?

—No; yo dirijo al forjador que colabora conmigo. El pone sus conocimientos de oficio y yo el dibujo original y la dirección técnica y artistica.

—¿Dónde piensas exponer próximamente?

—Primero en Utrecht, el 7 de Septiembre. Llevaré a la Exposición Internacional holandesa, treinta obras, entre ellas "La Danza del Fuego"... Luego Madrid, Barcelona...

Y Antonio Barceló sonrie, seguro del éxito que le espera y que nosotros le deseamos.

XIM

El mundo rie

EDAD DE PIEDRA

—Es una mecanógrafa estupenda. Coge cinco palabras por dia...

—A mi fué una sirena la que me empujó a beber, ¿y a usted?

—Una anchoa.

—¿Alguno de ustedes tiene cambio de cinco duros?

—¿Y si un dia le da a usted por crecer crecer, crecer?

—Ya he terminado mi desayuno, he lavado los vestidos de las muñecas y he visto el primer programa de televisión. ¿Qué debo hacer ahora, mamá?

Por fin se sabe quien robó «La Gioconda»

HACE exactamente cincuenta años que un muchacho cetrino tenia permiso para copiar cuadros en el museo del Louvre como estudiante de Bellas Artes que era, instaló sus trebejos de copiar frente al cuadro más célebre de Leonardo y se dispuso a trabajo. Cuando levantó los ojos para buscar a la "Gioconda" se quedó con un palmo de boca abierta: no estaba. Cuando preguntó a uno de los guardianes, éste alzó los hombros con desprecio: seguramente estaria retratándola en el laboratorio fotográfico, una vez más cosa que ocurria muy a menudo. Alli estaba la huella sobre la pared y el vigilante, celoso de sus deberes profesionales, dió unos golpes de plumero para que el hueco no quedase demasiado descarado.

Al dia siguiente, la "Gioconda" seguia sin aparecer. El guardián se mosqueó y decidió preguntar a uno de sus colegas que si la habia visto. El otro contestó asombrado que no y poco a poco la inquietud entró por los vertanales del salón Cuadrado. Fueron al director del museo y el cual se quedó petrificado. Llamadas al laboratorio fotográfico, al laboratorio de conservación y a todos los demás sitios donde el cuadro pudiera estar. Nadie sabia nada de "Gioconda". Pocas horas después todo Paris se estremecia de espanto y dolor nacional. La desaparición de la "Gioconda" pesaba más que el discurso del Kaiser, en Tánger. El Louvre por primera y única vez en su historia tuvo que colocar en sus puertas un cartelito con el sello de la Sureté: "Cerrado hasta nueva orden".

Comenzaba uno de los casos policiacos más apasionantes y menos conocidos. Por razones politicas no convenia al Gobierno francés que la cosa trascendiese demasiado. Por otra parte el ambiente se iba cargando. Henri Rocheffort decia más o menos ésto: "Estamos ante una catástrofe nacional. Es para llorar de dolor y de rabia", y a continuación ofrecia medio millón de francos oro al que diera una pista que sirviese para descubrir a los culpables.

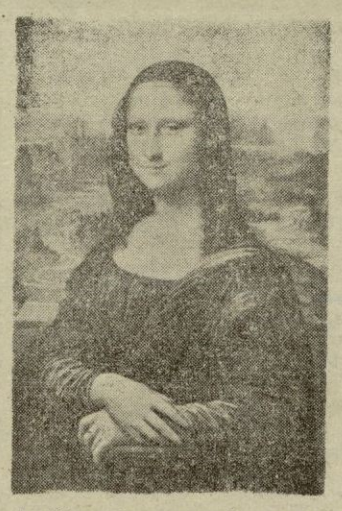

La Gioconda, con su famosa y misteriosa sonrisa, obra de Leonardo de Vinci.

La Policia estaba perpleja. ¿Quién podria haber robado la "Gioconda"? ¿Y para qué? La opinión de la calle señalaba ya un culpable cómodo: los alemanes.

(Continúa en página ocho)

CARTA A LA LUNA

por JOAQUIN VERDAGUER

SEÑORA doña Luna: Seguramente no me conocéis, a pesar de que más de una vez os he guiñado un ojo, os he dirigido poéticos piropos, y me he quedado mirándoos embobado, en tanto vuestra luz de plata daba a mi rostro un aspecto de Pierrot enamorado.

Tanto os estimo que, si accedieseis a sentaros en un diván, yo pondria una rodilla en tierra, como los clásicos amadores, y os dedicaria mi mejor declaración de amor.

Esta predilección hacia Vos es lo que me mueve a escribiros hoy. No quisiera que, por no estar sobre aviso, os llevaseis un chasco insospechado y morrocotudo

No sé como decíroslo He tomado estas cuartillas para hacer de ellas una píldora, una píldora bien doradita que no dañe vuestras siderales tragaderas.

¿Sabéis? Se trata de que, como suele decirse ya en frase estereotipada; se trata de que... vais a tener un hermanito.

Perdonad; los hombres de hoy. Sí; nos vamos a construir un satélite, una especie de Vespa, rápido, lleno de manómetros y de aparatos raros, un satélite a medida de nuestra mentalidad de ahora, ruidoso, sujeto a accidentes de circulación... Es aquello de estrépito y barullo en nuestro cielo, como en nuestra tierra.

Haceos cargo, dulce Selene. No se trata de que vuestro pálido rostro... No sé como decíroslo. Alguien quizás creyera que habéis quedado atrás, desplazada, anticuada.

Siglos y siglos habéis rielado en el alma de todos los poetas. El hombre os ha visto pasar serena y silenciosa por el negro jardín de la noche, desplegando vuestra serena magnificencia. Os hemos llamado Febe, y Selene, y Casta Diana. Vivíamos con Vos en poética armonía. Os amábamos.

Mas, poco a poco, nos hemos ido desplazando; no Vos, sino nosotros, los hombres. Nos resultábais seria, grandiosa, serena, poética. ¿Comprendéis?

Si Vos fueseis un ser vulgar, que no la Diosa de la Noche, hubieseis pensado aquello de "renovarse o morir"; pero afortunadamente, diosa sois, muy por encima de los hombres.

Nosotros, comenzamos a sonreirnos de tanta poesía. Hicimos movimientos denegatorios con la cabeza.

Total: que os hubiésemos querido de plástico, oliente a bencina, ese olor que nos embriaga, rápida, alocada, frívola, y sobre todo, mecánica, con engranajes y ruido.

Y Vos, dale que dale, serena, eterna enamorada del rubicundo Febo, bañando de plata nuestra Tierra, como en sideral caricia...

La cosa no podía seguir así, y vamos a hacernos un satélite a nuestra medida, un satélite, algo más que un oficinista y algo menos que un idolillo de aluminio, un satélite que pueda tener sus averías, sus reventones, sus vueltas de campana, y se nos pueda caer bonitamente encima a la primera ocasión, o prenderse en una veleta.

En el oscuro jardín de la noche, nuestro futuro satélite, será como un escarabajo mecánico, deforme y sabihondo, inflamado de orgullo.

No temáis, plateada Dama Solitaria. Vos seguiréis siendo, aunque muchos no os miren, el corazón de plata de la noche, la eterna enamorada de Febo, rojo como un Margrave alemán, la plácida Febe, la Casta Diana, la Isis de los egipcios...

No reparéis señora en nuestros ridículos remedos. Seguid paseando vuestro rostro de diosa, sombreado por el Mar de la Serenidad, el Mar de los Sueños, que en Vos está lo perdurable.

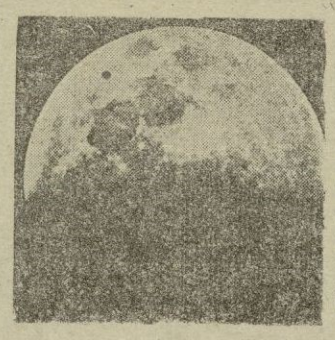

No estéis enfurruñada con nosotros. Si no logramos desintegraros, un día —seguro estoy— podréis volver a sonreirnos y a rielaros; es decir: a rielar vuestra poesía en el alma de los hombres. No os lo digo para adularos; en esto está quizás nuestra única salvación.

Estad segura, mi dulce novia, que antes, ahora y siempre, rielaís en el alma y corazón de

JOAQUIN VERDAGUER

España aumenta sus bosques

Y bate el record mundial de repoblación forestal

A vista de pájaro sobre España reverberan al sol enormes calvas, cumbres peladas, sin vestigio de vegetación alguna. Un 15 por 100 de territorio nacional aparece desnudo, sin vida, pero con la continua amenaza de ir ensanchándose como una mancha contagiosa y deletérea.

No hay más defensa que el árbol. El árbol, nuestro amigo. Y también la conservación y mejora de pastizales y la regulación del pastoreo.

Bajo este signo nacieron en España los servicios forestales hace un siglo. Pero era una política sin vigor, sin apoyo económico, con tan exiguas consignaciones para estos servicios que nada en serio era factible. ¿Qué hacer con 100 mil pesetas, otorgadas en 1926 crédito exinguido en 1929?

Tomó cuerpo la empresa hace catorce años, con la creación del Patrimonio Forestal. En firme diez millones, el primer presupuesto. Y 290.099.000 el de 1953. En total: 1.323.590.000 pesetas en catorce años.

Urgencia y decisión. He ahí las primeras consignas. Una Comisión de técnicos redactó un proyecto de repoblación de España, de gran mérito y amplitud en que

(Continúa en página ocho)

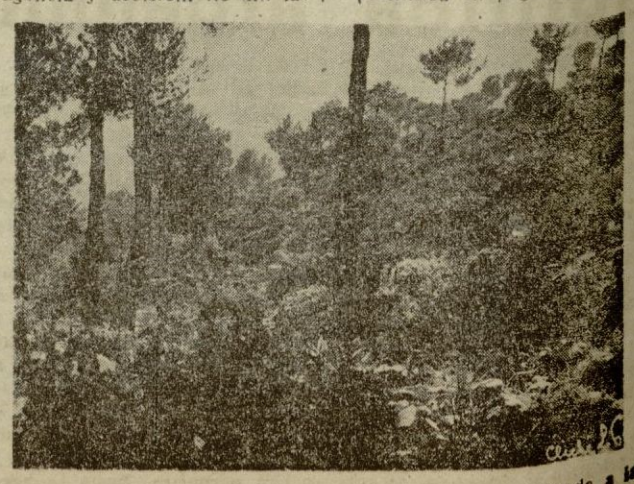

Mallorca también repuebla sus montes. La foto corresponde a la repoblación del Monte Benifaldo.

M.C.D. 2022