Baleares

Diario de la mañana

Palma, Sábado 23 de Abril de 1955

REDACCION DANUS, 2.
TELEFONOS:
REDACCION: 2078
ADMON: 1745

AÑO XVII :—: N.º 4.606
PRECIO: UNA PESETA
SUSCRIPCION MENSUAL
20 PESETAS

«Operación hombre-minuto»

Washington, 2. — Ha comenzado anoche el primer ensayo, en escala nacional, contra un ataque enemigo por sorpresa. La operación es conocida con el nombre de "Operación hombre-minuto". Se espera este ensayo ofrezca a los planificadores de la defensa alguna idea acerca de cómo la Guardia Aérea Nacional de reserva puede hacer frente a los ataques aéreos atómicos, al sabotaje o a incursiones de tropas de paracaidistas enemigos sobre zonas industriales y militares clave.—Efe.

Acuerdos comercial y cinematográfico con Alemania e Italia

Referencia del Consejo de Ministros

Madrid 22.—En el Ministerio de Información y Turismo se facilitó anoche la siguiente referencia de lo tratado en el Consejo de Ministros celebrado ayer bajo la presidencia de S. E. el Jefe del Estado.

PRESIDENCIA DEL GOBIERNO

Decreto ley por el que se autoriza al Gobierno para concertar dos préstamos de veinte y diez millones y medio de dólares con el "Export-Import Bank" de Washington. Recursos de agravios. — Expedientes de trámite.

ASUNTOS EXTERIORES

Informe sobre cuestiones de emigración. Decreto por el que se nombra director general de Relaciones Culturales al Ministro Plenipotenciario, don Antonio Villaciros y Benito. Acuerdo por el que se nombra delegado en los Organismos Internacionales de Ginebra, al Ministro Plenipotenciario don Luis Garcia de Llera Rodriguez. Acuerdo comercial y de pagos con la República Federal Alemana. Acuerdo hispano - italiano sobre coproducción cinematográfico. Acuerdo por el que se nombra "observador" en la Organización de las Naciones Unidas, al Ministro Plenipotenciario, don José Sebastián de Erice.

Continúa en sexta página

Franco inaugura la nueva Escuela de Telecomunicación

Madrid. — S. E. el Jefe del Estado inaugura la nueva Escuela de Telecomunicación. El Director de la Escuela en presencia de los ministros y personalidades impone al Caudillo la Medalla de Ingenieros de Telecomunicación. — (Foto Contreras)

Cavestany estuvo en la Cámara de EE. UU.

Trató con senadores y diputados de las relaciones económicas hispano-norteamericanas

Washington 22.— El Ministro de Agricultura español, don Rafael Cavestany fué esta mañana huesped de honor de los senadores y miembros de la Cámara de Representantes, en el Capitolio, y trató con ellos de las relaciones económicas hispanonorteamericanas.

El Ministro español visitó esta tarde la Comisión de Agricultura de la Cámara de Representantes y esta noche se reunió con el Vicepresidente Nixon en una recepción ofrecida por el Embajador de Noruega, decano del Cuerpo Diplomático, al segundo mandatario de la Unión.—Efe.

VACUNA SALK PARA ESPAÑA

Madrid 22—Los primeros millares de dosis de vacuna Salk contra la poliomielitis están ya camino de España, según ha declarado esta noche el Director General de Sanidad doctor Palanca, en el coloquio celebrado en la Escuela de periodismo, bajo la presidencia del Director General de Prensa y con el titulo "Otro enemigo a raya: la poliomielitis" — Cifra.

MAESTROS DE SANTA ISABEL, EN VIAJE POR LA PENINSULA

Santa Isabel (Fernando Poo), 22. Han partido con dirección a la metrópoli, veinte funcionarios y maestros indígenas de estos territorios. Como jefe de expedicion les acompaña el Secretario de la Delegación de Asuntos Indígenas. Llegarán a Cádiz el dia uno de Mayo y desde esa ciudad emprenderán un largo recorrido por toda la peninsula, de un mes de duración.—Cifra.

MISION MILITAR española, en Italia

Roma, 22. — Una misión militar española ha llegado a esta capital con el fin de realizar una visita oficial a las instalaciones electrónicas italianas.—Efe.

Moción anticomunista en la Conferencia de Bandung

Nehru pide que cese la producción de armas atómicas

Bandung, 22. — Irán, Iraq, Líbano, Libia, Pakistán, Filipinas, Sudán, Turquia y Liberia, han presentado una moción contra el colonialismo en la que se condena, aunque sin nombrarlo, al comunismo. La moción está redactada de la siguiente forma:

"La Conferencia afro-asiática, habiendo considerado el problema de los pueblos dependientes y de lo doloroso que resulta el hecho de la dominación, explotación y sojuzgamiento en cualquiera de sus formas:

1. Declara su fe en la dignidad y valor del hombre y en el derecho de los pueblos a la libertad e independencia.

2. Condena todas las formas de dominación de los pueblos, bien sea politica, social, económica, cultural, internacional, incluyendo las doctrinas internacionales que son el resultado de los métodos tales como la fuerza, la infiltración y la subversión.

3. Hace un llamamiento cerca de cada uno de los miembros de esta conferencia, así como los de otras naciones para que, refrenen hasta lo indecible en la práctica del colonialismo, en cualquier forma que pudiera darse".—Efe.

CONTRA LAS ARMAS NUCLEARES

Bandung, 22. — El primer ministro de la India, Nehru, ha propuesto en la conferencia que esta pida a los Estados Unidos y Rusia que cesen en la producción de bombas atómicas y de hidrógeno.

Nehru sometió a la aprobación un borrador de propuesta que, de ser adoptado, haria que la conferencia se mostrara como opuesta a las armas nucleares.

Continúa en sexta página

Francia ratificará los pactos de París

HAY ACUERDO SOBRE TUNEZ

Paris, 22. (Urgente). — El Ministro de Asuntos Exteriores francés, Antoine Pinay, ha dicho que Francia ratificará los pactos de Paris el dia 5 de mayo en una acción que facilitará el camino para una reunión "en gran escala" de las cuatro grandes potencias sobre el problema alemán.

DICE UN DIRIGENTE TUNECINO

Paris, 22. — El dirigente del Neo Destour, Habib Burguiba, cuya intervención facilitó a ultima hora un acuerdo franco-tunecino, ha declarado:

"Las posibilidades futuras señalan, más allá de los arreglos técnicos que suponen la autonomia interna proclamada, la dirección que deseamos seguir en el porvenir de las relaciones entre Francia y Túnez. Nuestra ambición es dar a Túnez una vocación que corresponda no solamente a sus profundas aspiraciones nacionales de una independencia por la que no hemos cesado de luchar, sino también a las exigencias del mundo, sin que la nación se arriesgue por eso a hundirse en una situación peligrosa. Deseamos hacer frente al futuro, fieles a la fe musulmana, pero inspirados en todas las experiencias del mundo actual de acuerdo con lo que supone una duradera y libre asociación."—Efe.

Situación caótica en Indochina

Es posible que Ngo Dinh Diem sea destituído

Washington, 22. (Urgente). — El General Lawton, enviado especial del Presidente Eisenhower a Indochina, informa personal y urgentemente al mismo, sobre la amenaza de guerra civil en gran escala, en dicha nación.

Collins, que regresó ayer de Saigon, celebrará a las 17 (GMT) de hoy, una conferencia con el Presidente, acompañado del Secretario de Estado para Asia, Hoover, Jr.

Collins, celebrará otras conferencias con altos funcionarios. Se espera se determine en ellas si los Estados Unidos continuarán apoyando al primer ministro vietnamita Ngo Dinh Diem, o se inclinarán ante la presión francesa para destituirle.

Collins califica la situación de caos.—(Efe).

NOTICIAS RESUMIDAS

El Presidente del Brasil, Café Filho, llegó ayer a Lisboa. El Presidente de Portugal le impuso la Banda de las Tres Ordenes.

—El presupuesto inglés ha sido aprobado por la Cámara en su primera lectura a pesar de la oposición laborista.

—El Director General de Prensa ha dado su aprobación a la Asociación de Periodistas Deportivos.

—El balance de los seismos registrados en Volos (Grecia) es: 17 muertos, 21 heridos y 55.000 personas sin hogar.

—Ha mejorado algo, aunque sigue en estado grave, el Teniente General Vigón.

—El Rey Pablo de Grecia visitará Yugoeslavia en Septiembre próximo, invitado por el Mariscal Tito.

—Ha dado una conferencia en Madrid sobre "El trabajo, la productividad y las relaciones humanas", Mr. John Fankhouser.

—Ayer se reunió en la capital de España la Asamblea General de la Mutualidad Laboral del Personal Sanitario.

El libro está hoy de fiesta

Bajo el signo de don Miguel de Cervantes, creador del más universal de los mitos literarios y expresión del genio singular de una raza, celebramos hoy la gozosa Fiesta del Libro.

La ciudad dedica hoy diversos actos al libro y se engalanará con los tenderetes de libros, en busca del lector y el aire libre de la calle.

"BALEARES" se quiere sumar a la fiesta ofreciendo al lector una página dedicada al libro, en la que encontrará trabajos de Sebastián Juan Arbó, Juan Bonet y una amplia encuesta cerca de los libreros y editores palmesanos.

Que España ingrese en la NATO

RECOMIENDA LA SENADORA CHASE SMITH

Washington, 22. — La senadora Margaret Chase Smit ha recomendado que España "sea admitida en el seno de la NATO, cuanto antes posible".

"Sería prudente para nosotros — dijo entre otras cosas — concentrar nuestra ayuda sobre paises como España y Turquía."—(Efe).

OFRENDA A SU SANTIDAD

Durante la solemne ceremonia de la beatificación de 56 mártires — cincuenta y dos chinos y cuatro franceses — victimas de la rebelión de los boxers en 1900, Su Santidad el Papa Pio XII recibe una cesta de claveles y lilas blancas, que le fué ofrendada por un anciano sacerdote chino — en primer término — y otro de nacionalidad francesa.

Reunión de embajadores EN VIENA

SE EFECTUARA EL 2 DE MAYO, PARA PREPARAR LA LIBERACION DE AUSTRIA

Londres, 22. — Funcionarios británicos revelan que los tres Embajadores de las grandes potencias occidentales en Moscú han entregado hoy en el Ministerio de Asuntos Exteriores ruso notas idénticas en las que se propone una reunión de los tres Embajadores de las cuatro potencias en Viena para el dos de mayo con el fin de preparar el tratado por el que se liberará a Austria de la ocupación militar.—Efe.

EL SEGUNDO JEFE DEL E.M. SIRIO, ASESINADO

Se suicidó el agresor, sargento de Policia Militar

Damasco, 22. — (Urgente). El coronel Adanana Malik, segundo Jefe del Estado Mayor sirio, ha sido asesinado por un sargento en el estadio de futbol. El agresor se suicidó.—Efe.

DETALLES DEL CRIMEN

Damasco, 22. — El segundo Jefe del Estado Mayor, Coronel Adnan Malik, se encontraba presenciando un partido de futbol cuando se le acercó por la espalda el sargento de la Policia militar Yunis Adbul Rahim. Este le hizo varios disparos y le alcanzó tres veces en la cabeza. El Sargento volvió el arma contra si y se suicidó alli mismo.

El Coronel Malik desplegaba gran actividad politica y estaba considerado como una figura influyente en el Gobierno de Faris El Jurí. Se sabia que era adversario decidido de que los paises árabes se sumasen a pactos y alianzas con otros estados.—Efe.

Rusia aplastará al "mundo capitalista"

ESO DICE EL DIRECTOR DEL DIARIO "PRAVDA"

Londres, 22. — El Director del diario "Pravda" de Moscú, Sepilow, pronunció un amenazador discurso en la capital soviética con motivo de cumplirse 85 años del nacimiento de Lenin.

"Si somos atacados — dijo contestaremos con un terrible golpe que dejará el mundo capitalista en ruinas."—Efe.

M.C.D. 202

INFORMACION LOCAL - INFORMACION LOCAL - INFOR

Nuestra Ciudad

La crítica y lo demás

El cronista acaba de encontrarse con un amigo, con un buen amigo.

—¿No te silbaban los oidos, hace unos minutos?, me ha preguntado el amigo.

—Pues, no, no me silbaba nada.

—Es extraño. En el Ayuntamiento, de dónde vengo, te estaban poniendo verde.

—¿Y eso?

—Se decía que tu crítica municipal es crítica destructiva, que no eres nunca objetivo y que tus adjetivos, con frecuencia, son despiadados.

—Ya apareció aquello de la crítica que construye y la que destruye.

—Eso es.

—¿Sabes lo que te digo?

—Dilo.

—Que me tiene sin gran cuidado la crítica si, al fin, se toman medidas, es decir, se hace caso a lo que uno dice...

Porque, ahí está el detalle. Hemos tenido que denunciarlo aquí una y otra vez para que, al fin, los guardias de la circulación fueran llamados al orden. Se ha tenido que escribir aquí, con gruesos adjetivos, para que la Casa de la Villa ordenara al servicio de limpieza que regara las calles con alguna frecuencia, evitando verdaderas tolvaneras de polvo... y, recuerden ustedes los árboles, los pobres árboles que todavía quedan en la ciudad. ¿No habrían ya muerto con las botas puestas, tal como murieron los de las plazas de la Paja, de San Francisco, de Palou y Coll, si alguna voz, de temple más o menos constructivo, no hubiera salido en su defensa?

En esta esquina, y lo sentimos, se estima a la verdad y sólo la mentira, la hipocresía o la coba no nos están permitidas. ¿Y los errores? Este ya es otro cantar. Equivocarse, confundirse o embarullarse es muy humano. Pero, por lo visto, no son las equivocaciones lo que molesta, al contrario. Lo que molesta son las certidumbres, el hablar claro y sencillamente.

Pues, el cronista lo siente, pero no puede remediarlo.

Juan Bonet

BANCO DE LOS POBRES

12 DOCENAS DE PAÑUELOS, 2 PIEZAS DE TELA Y 500 PESETAS. NUESTRA PRIMERA "HIJITA DE LECHE". — UN TRAJE DE CABALLERO. — 1 PESETA. — EL AGRADECIMIENTO DE UNA EXTRANJERA.

2 PARES DE GAFAS

Esto es lo que vamos buscando con esta sección periódica los frutos que van cayendo del árbol de la alegría y se regalan a nuestros pobres. Las ocasiones de los natalicios, de las Primeras Comuniones, de las bodas, de los cumpleaños, de los onomásticos, son pintiparadas para obsequiar a cuantos nacieron y morirán como nosotros, pero en cuyo paréntesis de vida no encuentran el bienestar ni la alegría. Quienes aman al prójimo como a sí mismos se acuerdan de él en sus bienandanzas. Tal le ha ocurrido a la gran familia empresaria que son "Bordados Mallorca S. A." que el próximo día 30 van a celebrar sus Bodas de Plata. Se acordaron de los pobres a través de la simpatía de nuestro "Banco" y ayer fué requerido "Cojuelo" para darle la buena nueva. Para dicho día 30 pueden contar nuestros cuentacorrentistas con el siguiente estupendo donativo: 10 docenas de pañuelos de caballero, 2 piezas de tela para camisas y 500 pesetas. ¡Estas son bodas de rumbo, y las demás zarandajas!

* * *

La niñita de 42 días, María de los Angeles Pujanie Rodríguez, cuyos hermanitos acaban de ingresar en el Preventorio Infantil y cuyos padres siguen mendigando un cobijo donde guarecerse, mientras nosotros hemos proveído hasta ahora de milagro, será la primera "hijita de leche" de nuestro Banco gracias a la generosidad de la Central Lactel.

* * *

Nuestro pobre barrendero puede pasar a recoger el traje que se ha de poner para la Primera Comunión de su hijo.

* * *

También, de una señorita extranjera recibimos dos pares de gafas: unas reguladas y otras de sol.

* * *

El cobrador de tranvías número 174 nos dió una peseta, donativo de un obrero que hacía nuestro mismo viaje en el tranvía. Una peseta que tiene el valor de su unidad seguida de tres ceros.

* * *

"Sr. Cojuelo: El otro día una extranjera se cayó en la calle, y al momento pasó un coche. Saltaron de él rápidamente tres caballeros que la levantaron y amablemente la condujeron a un hotel cercano. Como la señora no los reconoció, quiere con estas líneas darles sus más sentidas gracias por tan caballeroso comportamiento. Una prueba más de la legendaria amabilidad de los mallorquines". "Otra extranjera "toda" mallorquina".

Queda atendida.

COJUELO

¿QUE LE PREOCUPA HOY A VD.?

Hoy se inauguran a bombo y platillo, a bañera y ducha, en el número 194 de la calle de S. Miguel, los establecimientos FIRSA con su Exposición Permanente. Algo parecido a las fuentes de Granada, tal es su alarde de griferías alimentadas con el agua de un tubo anular de circulación constante e instantánea. Con su aire acondicionado, sus bañeras para huríes, sus duchas para sultanes y sus quemadores a vaso-oil, que funcionan por gravedad y son el ideal para "la receta del día" de las amitas de casa. Va a ser una auténtica fiesta de luz y color, de propulsión a chorro, de sentirse en un "boudoir" de señora y estar en una tienda, esta inauguración anunciada para hoy a las siete y media de la tarde. Procuraros invitación para poder asistir. No pidáis a otros noticia de la noticia de hoy. ¡Alegría del agua en una exposición permanente! Yo invitaría a la fiesta a don José María Peman

Los anfitriones son don Bernardo Salleras Fiol y don José Martínez López. Y yo les pregunté:

—¿Cuál es su preocupación?

Y me contestan:

—Que el natalicio de nuestro establecimiento, tras 18 meses de parto laborioso, tenga un feliz vaticinio.

Jorge ANDREU ALCOVER

Crónica de Sociedad

Enlace Millán-March

El pasado día 19 en la Iglesia Parroquial de Esporlas se celebró el enlace matrimonial de la señorita Apolonia March Oliver con el Teniente del Cuerpo de Ayudantes de Ingenieros Aeronautas, D. Bartolomé Millán Fiol.

La novia que vestía un delicado vestido de guipur con velo de fino tul entró en el templo del brazo de su padre el propietario don Antonio March Homar y fué recibida al pie del Altar por el novio al que acompañaba su madre doña María, Vda. de Millán.

Bendijo la unión el Cura Párroco de Esporlas y firmaron el acta como testigos por parte de la novia el Abogado D. Francisco Suau Saiz, D. Sebastián Thomás Trías y sus tíos los propietarios D. Juan Oliver, D. Salvador Balle y D. Amador Buñola; y por parte del contrayente el Coronel Jefe de Estado Mayor de la Zona Aérea de Baleares D. Francisco Canalejo Castells, y sus tíos D. Juan Fiol Beltrán, industrial, D. Juan Riutord Juliá, Teniente Coronel de la Guardia Civil y D. Antonio Buades Ferrer, industrial.

Después de la ceremonia los numerosos invitados fueron espléndidamente agasajados en la casa de la novia.

Los recién casados pasarán su luna de miel en una playa de la isla y otros lugares de la península.

Personales

En las últimas elecciones celebradas entre el personal de los «Ferrocarriles de Mallorca» y «Ferrocarril de Sóller» han sido reelegidos respectivamente en sus cargos de Delegado General titular y Delegado General suplente del Colegio de Huérfanos de Ferroviarios en esta Isla, D. Jaime Ferrer y Oliver y D. Francisco Molina Mulet, a quienes felicitamos por su reelección para el cuatrienio de 1955 a 1959, deseándoles los mayores aciertos en el desempeño de su humanitario cometido.

Elite Calzado selecto Tous Ferrer, 3

Viajeros

Al objeto de pasar una corta temporada al lado de su hermano salió ayer en uno de los aparatos de Air Algerie, con destino a Marsella, de paso para Niza, doña Marta Jordán de Verd, acompañada de su hija Martita.

Almacenes FUSTER
Tejidos Alta Costura
PRESENTA SUS COLECCIONES PARA VERANO

MUSICA EN SU HOGAR CON RADIOFONOGRAFOS **PHILIPS**
DEMOSTRACION Y VENTA:
Casa José Buades
Pl. Rosario, n.º 1

Lea «Baleares»

ROGAD A DIOS EN CARIDAD POR EL ALMA DE

† D.ª BARBARA RAMON PONS

VIUDA DE XAMENA

Falleció el día de ayer a la edad de 86 años, habiendo recibido los Santos Sacramentos y la Bendición Apostólica

E. P. D.

Sus afligidos: hijos Martín y Antonio; hijas políticas: María y Roger; nietos, hermanos, hermanos políticos y demás familia, al comunicarles tan sensible pérdida, les ruegan la tengan presente en sus oraciones y asistan al funeral que tendrá lugar, hoy, en la iglesia parroquial de Felanitx, a las 11 horas.

Casa mortuoria: C/. Prohisos, 55. Felanitx.

DIETARIO

SANTORAL

Santos Jorge y Gerardo.

* * *

El sol sale a las 4.58.
Se pone a las 6.33.
La luna sale a las 5.12.
Se pone a las 20.9.

Hace un cuarto de Siglo

23 ABRIL DE 1930

Ha arribado a nuestra bahía el vapor inglés "Corinthia" de veinte mil 277 toneladas; a su bordo viajan 225 turistas.

—El Orfeón "La Protectora" ha realizado una excursión a Felanitx y San Salvador.

—En el Principal la Compañía de Martí-Pierrá, estrenó la tarsa cómica "Para ti es el mundo" de Carlos Arniches.

RADIO INCA

Programa para hoy

TARDE

12: Campanadas. 12'07: Selección de música española.— 12'20: Santoral del día. 12'22: Vida religiosa. 12'23: Ritmo para bailar. 13: Onda informativa. — 13'05: Editoriales de prensa. 13'10: Primera emisión de Mensaje de Amistad. 13'28: Cartelera de espectáculos. 13'30: Almuerzo con música. 14: Hora exacta. 14'02: Noticiario juvenil. 14'10: Segunda emisión de Mensaje de Amistad. 14'28: Parte meteorológico. 14'30: Radio Nacional de España. 14'45: Selección de música. 15: Meridiano femenino. 15'30: Cierre de la emisión.

NOCHE:

20: Campanadas. 20'07: Música variada. 20'30: Selección de "Tentación", "La hechicera en P cio" y "La blanca doble".— 21: Hora exacta. Cupón del ciego.— 21'05: Cartelera de espectáculos. 21'10: "Espada, incienso y cruz" Emisión religiosa, a cargo del Asesor de esta Escuela, Rdo. don Francisco Caldés Mas. — 21'30: Mensaje de Amistad. 22: Radio Nacional de España.— 22'17: La zarzuela en su receptor. 23: Cierre de la emisión.

RADIO MALLORCA

1428 Kc.—2 Kw

Programa para hoy

TARDE

12: Apertura. "Dos hombres buenos. 12'45: Serenata española. 13: Servicio meteorológico nacional. 13'15: Boletín del radioyente 13'45: Discos solicitados. 13'59: Hoja d calendario. 14: Sora exacta, Carteleras. 14'15: La receta culinaria del día. 14'30: Radio Nacional de España. 14'45: Información local. 14'50: El coro Bach.— 15: "Paredes de cristal". 15 05: "Reflejos del mundo". 15'30: Discos solicitados. 15'45: Cinco minutos con las estrellas. — 15'50 Fragmentos de "La Walkiria" — 16'05: "El amo". 15'30: Ópera de dos mujeres". 17: Cierre.

NOCHE

19'30: Apertura. Retransmisión desde la iglesia de los Sagrados Corazones de la Sabatina en honor de la Virgen de Lluch. — Tonadillas españolas. 20'15: Discos solicitados. 21: Hora exacta. Santoral para mañana. Cupón del ciego. 21'03: Actuación de la Orquesta del SEU. de Baleares. 21'15: Melodías en la voz de Lolita Sevilla. 21'30: "¡Quite Vd. la mancha!" 21'47: Coloquio sobre prótesis dental. 22: Radio Nacional de España. 22'15: Cotizaciones de bolsa. 22'30: "Y creó la nada". — 23: Ritmos en la noche. —23'15: "¿Quién tiene el clavel? (Retransmisión desde Madrid) 23'45: Cierre de la Emisora.

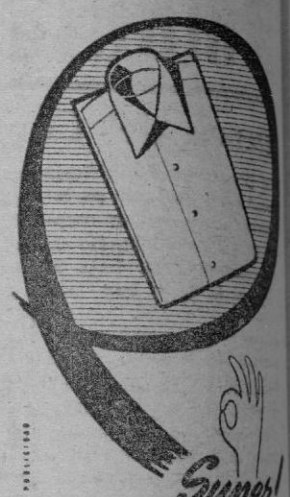

Un alarde de riqueza y de buen gusto. Auténtico popelín de algodón egipcio **JUMEL**. Medidas garantizadas.

TREBOL DE ORO

CAMISAS Super **Fama**
... mejor que a medida

FARMACIAS DE TURNO

Hasta el próximo domingo inclusive.

Bonnin, Nuño Sanz, 76 (Rosselló); Bordoy, Capitán R. Arias, 0 (Molinar); Cardell, Pl. General Reix, 2; Cerda General Franco, 11; Mazaira, Cataluña 8; Palmer, M. de la Cénia, 6 (S. Madrams); Pieras, Calle Hospital, 2; Planas Lliteras, Honderos, 2; Roses, San Miguel., 74; Rosselló, Pl. Cort, 18; M. Rosselló Son Espanyolet, Espanyolet, 26 (Son Espanyolet, Rubí, Sindicato, 146; Salva, Olivera, 158.

SERVICIO NOCTURNO

(De 10 noche a 9 mañana)

Fornés — Bolsería, 1

El tiempo

ESTADO GENERAL

En toda la península el cielo está cubierto o muy nuboso y se registran precipitaciones. En el Mediterráno el cielo está bastante nuboso.

Previsión para Baleares y Mediterráneo Occidental

Tiempo algo inestable, Nubosidad de desarrollo vertical alternando con grandes claros. Viento del tercer cuadrante. Marcadamente

Observaciones

Presión 760.4.
Tendencia de la misma: [illegible]
Temperatura del aire: 16'2
Humedad relativa 67 %
Estado del cielo: Algo nuboso
Dirección del viento: SW a [illegible]
Temperatura máxima 12'6 a las 02.30.
Id. mínima: 18'4 a las [illegible]
Precipitación 3'9.
Insolación 3 h 50 m.

MERCADO

En Palma.

CUPON DEL CIEGO

Número premiado: 480.

EL PORVENIR DE LOS HIJOS, S. A. de SEGUROS

La foto presenta el momento en que el DELEGADO PARA BALEARES de la Compañía "EL PORVENIR DE LOS HIJOS, S. A., DE SEGUROS", don DAMIAN VIDAL GRIMALT, hace entrega a don Miguel Vidal Salvá, de Lluchmayor, de la cantidad de 5.000 Ptas. que le han correspondido por la póliza premiada, una entre las 29 que han sido agraciadas en el sorteo celebrado el 31 de Marzo último.

(Foto Salas)

Delegación para Baleares: DAMIAN VIDAL GRIMALT. Av. Alejandro Rosselló, 33. Tel. 3577. Palma

SANEAMIENTO **Instalaciones FIRSA** CALEFACCION

Se complace en comunicar a su distinguida clientela y público en general la apertura de su SALA-EXPOSICION que se efectuará esta tarde a las SIETE Y MEDIA. Calle SAN MIGUEL, 194

M.C.D. 2022

INFORMACION LOCAL - INFORMACION LOCAL - INFOR

EDITORIAL

En la línea de nuestra tradición universitaria

Nunca jamás el Presupuesto del Estado gastó en beneficio de la cultura mayores cantidades de dinero que ahora. "La Vanguardia" de Barcelona ha hecho públicas unas declaraciones de nuestro Ministro de Educación Nacional señor Ruiz Gimenez, que asombran por el impulso que demuestran adquirido por España en las cosas del espíritu, tan dejadas a desgana en regímenes que alardeaban de intelectualidad y de cultura.

Vale la pena una síntesis editorial. Por ningún alumno no español que siguiese sus estudios en los centros docentes de nuestra patria al finalizar nuestra Cruzada, ahora se cuentan alrededor de cuatro mil, en su mayoría universitarios. En los últimos tiempos y en concreta comparación con los datos numéricos correspondientes al año 1936, la población estudiantil española se ha duplicado. Estos dos factores han obligado a un aumento de residencias, cátedras, profesorado intermedio e instalaciones docentes.

Hoy nuestras juventudes se sienten vocacional o utilitariamente inclinadas al estudio de las Ciencias. Por esto sus Facultades merecen de momento la atención preferente del Ministerio.

Está a punto de iniciarse la construcción de las nuevas Facultades de Ciencias de las Universidades de Zaragoza y Barcelona, por un total conjunto de doscientos millones de pesetas. El 13 del actual se inauguran en Sevilla las nuevas instalaciones de la Facultad de Ciencias. En abril pasado se instaló la de Derecho y en octubre próximo, Dios mediante, se instalará la de Filosofía y Letras.

El nuevo Hospital Clínico funciona ya en Santiago de Compostela al servicio de su Universidad. El coste de su instalación ha sido de ochenta millones de pesetas. También se está levantando, de nueva planta, su Facultad de Ciencias, por un coste calculado de cuarenta millones de pesetas.

En Granada está a punto de inaugurarse el edificio de la nueva Facultad de Ciencias.

En Salamanca se ha remozado el viejo barrio universitario, inaugurando el nuevo edificio de la Facultad de Derecho, así como el de la de Medicina.

En la Universidad de La Laguna se inaugurará también en fecha próxima el nuevo edificio de la Facultad de Ciencias.

Preocupa especialmente al Ministerio de Educación la labor formativa del estudiante. Y en este aspecto se ha dado especial impulso a la política de creación de nuevos Colegios Mayores.

Recientemente se ha inaugurado en Santiago de Compostela el Colegio Mayor "San Clemente" y en la misma ciudad se termina ahora el "Fonseca". En Valencia se inauguró no hace mucho el "Luis Vives". El curso pasado fué puesto en servicio el Colegio Mayor "San Jorge", en Barcelona. En Salamanca, el "Fray Luis". En la Ciudad Universitaria de Madrid se construye actualmente el Colegio Mayor "Sispano-Marroquí" y el de "Santo Tomás de Aquino", y en Murcia funciona un nuevo Colegio Mayor, de reciente construcción. En Sevilla se han iniciado dos: uno masculino y otro femenino.

Una ley especial ha dispuesto la designación de doscientos millones de pesetas para finalizar las obras del Hospital Clínico de la Ciudad Universitaria de Madrid. La inversión de dicho crédito permitirá disponer de dicho hospital en dos años. A partir de entonces se podrá imprimir un mayor ritmo al resto de los trabajos de la Ciudad.

Nada hemos escrito sobre Escuelas Superiores y Especiales. Nuestro comentario se ha limitado a lo propiamente universitario. Hemos querido demostrar que el impulso, en este sentido, es grandioso, y que con él España pretende continuar la gloriosa tradición de nuestra Universidad áurea.

CON Baleares, GRATIS POR EL MUNDO
Un patrocinio de «VIAJES IBERIA»

Problemas, no, señores

Esto va viento en popa. Estamos seguros de que nuestros buzones resultarán pequeños para la cantidad de cupones que vamos a recibir de la capital y de toda la provincia. La cosa no es para menos. Tres viajes gratis, con efectos valiosos y necesarios, para tres matrimonios; y a Lourdes, Argelia y Costa Brava catalana, no es cosa que se nos dé con mucha frecuencia, que sepamos.

Pero, por Dios, señoras y señores; no nos compliquen ustedes la vida. No nos creen problemas. Que si uno y una son solteros; que si el premio corresponde a una entidad; que si toca a la huérfana y ha de acompañarla una señora...

"Lios", no, queridos suscriptores y amigos. Nada de, en pago a nuestro desprendimiento, querer volvernos locos. Ofrecemos tres viajes gratis, merced a VIAJES IBERIA, que patrocina gentilmente nuestra iniciativa, para tres matrimonios, y se da el caso de que regalamos, gracias a "La Filadora", "Casa José Buades", "Bagatela" y "Relojería Roumi-Via Roma", cosas valiosísimas para caballero y para señora.

Que no va una señora... Bueno. Que no va un caballero. Allá ustedes.

BALEARES no puede resolver el caso de cada cual, aunque pondermos en juego toda nuestra influencia. Ustedes, que tienen tiempo, vayan pensando lo que harán si les toca el primero, el segundo, el tercer premio... Nosotros deseamos de veras que toquen a todos; aunque esto es imposible, claro.

CON «BALEARES», GRATIS POR EL MUNDO
CUPON N.º 3
¿NEVERAS? Bisquerra Botinas

Sala de Fiestas BAR FELIPE
Presentación por primera vez en Palma del cantador flamenco
CHURRINGUI DE CADIZ
y siguiendo los éxitos de las cantadoras y bailarinas flamencas
Paquita Utrera - Angelita de Málaga
Carmen La Cordobesita - Carmen Pastor
Paquita Flores - Teresa Burgos
y el bailarín
Paquito Lacruz
acompañados por los maestros de la guitarra
Pedro de Huelva y Juanito el Tate
Calle Mar, 30 — Teléfono 3019

GOBIERNO CIVIL

VISITAS

En la mañana de ayer el Excelentísimo Sr. Gobernador Civil en su despacho oficial, recibió entre otras, las siguientes visitas: Sr. Secretario del Ayuntamiento de Llubí; D. Santiago Puente, Secretario de la Excma. Diputación; D. José María Conrado, Secretario del Excmo. Ayuntamiento de Palma; D. Luis Mendez, Coronel Jefe de Ingenieros; don Claudio Emilio Sánchez, Delegado Provincial de Sindicatos; don Juan Oliver Alcalde de Algaida, acompañado del Jefe Local camarada Antonio Cañellas y del Delegado Local del Frente de Juventudes; D. Guillermo Sureda, Inspector de F. E. T. y de las J. O. N. S.; D. Alfonso Vizan Ferro, Secretario de Administración Local y D. José Aguilar, Concejal del Ayuntamiento de esta capital.

ESTUDIO GENERAL LULIANO

EN EL CONGRESO DE SALAMANCA

En el V Congreso Internacional de Ciencias Onomásticas que acaba de celebrarse en Salamanca, el Estudio General Luliano ha estado representado por el Presidente de su Sección Filosófica, don Francisco de B. Moll, quien leyó una comunicación sobre "El fichero d Toponimia balear del Estudio General de Mallorca".

El profesor de la Sorbona M. Albert Dauzat, que presidía la sesión científica, al resumir el trabajo de lseñor Moll, dijo que el fichero de Toponimia balear iniciado por el Estudio General Luliano puede considerarse modélico por su extensión y por su técnica. En igual sentido se expresó el profesor italiano Carlo Battisti al comentar algunos problemas de la toponimia mallorquina.

LIBROS MALLORCA
presenta hoy, en la acera del Ayuntamiento, su importante muestra de libros de toda clase, especialmente de literatura y tema regionales.
VISITELA USTED SIN FALTA
Hoy es el último día de la oferta excepcional de condiciones para adquirir el
DICCIONARI CATALA-VALENCIA-BALEAR
Pida Vd. prospectos y suscríbase

Tablex
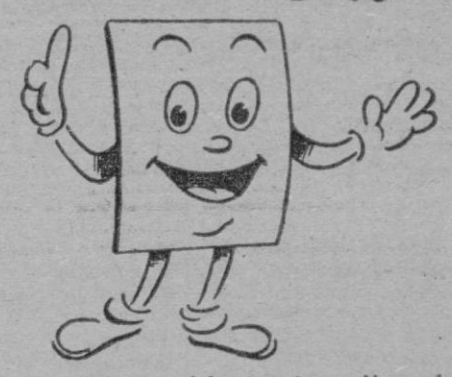
Llegado Tablex en colores especial para decoración resistente a todas las temperaturas y a los ácidos
Llegado nuevas partidas tableros con dos superficies lisas en gruesos de 5, 7 y 10 mm.
Visiten exposición y venta, Blanquerna, 25.

«BALEARES»,

Escoja siempre lo mejor
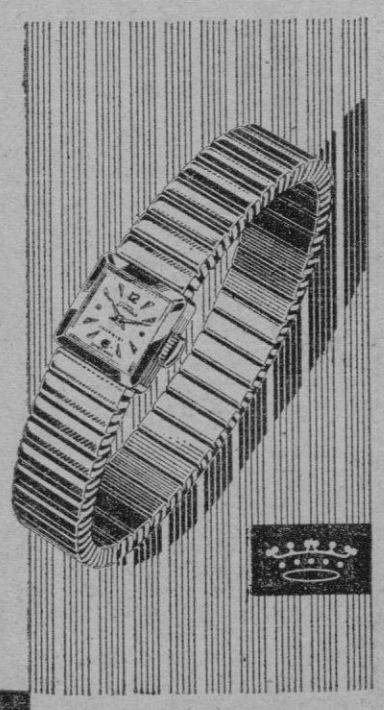
Señora, Fortis ha creado para usted este nuevo modelo dotado de la famosa pulsera extensible Fixoflex. Sin broche, esta pulsera gana en elegancia y le ofrece una seguridad mayor.
Fortis - Fixoflex

Distribuidor exclusivo:
CASA RADIO TELEFUNKEN - Pelaires, 23
VENTAS A PLAZOS Y AL CONTADO - TALLER DE REPARACIONES

M.C.D. 2022

La Obra Sindical del Hogar construirá un grupo de 568 viviendas

Referencia de los acuerdos tomados por la Comisión Municipal Permanente, en sesión celebrada ayer.

Se concedieron veinte y un permiso para efectuar obras particulares en la zona de interior y uno en la de levante.

Se autorizó a la Obra Sindical del Hogar para la construcción de un grupo de 568 viviendas en Ca'n Fasse.

Por no permitirlo las Ordenanzas Municipales, se deniega el permiso de obra solicitado por don J. Bonnin.

Se autorizó a Emaya para la apertura de zanjas en la calle Lulio y otras.

Con carácter provisional, se autorizó el aparcamiento vigilado de coches en la Plaza Virgen de la Salud, y la zona pendiente de urbanización emplazada al final del Paseo del Generalísimo Franco en su confluencia con la Avenida Jaime III.

Se desestiman varias solicitudes interesando la ocupación de la vía pública con puestos fijos, así como de varios vendedores ambulantes.

Se accedió a varias peticiones interesando ocupación de vía pública con puestos fijos.

CHARTREUSE EL LICOR CUMBRE

Religiosas

EN EL SOCORRO

Solemnes Cultos que la Pia Unión de Ntra. Sra. del Buen Consejo dedica a su Excelsa Madre.

Los días 24, 25 y 26 se hará con toda solemnidad; predicando el Rdo. Sr. D. Francisco Batle, Profesor del Seminario.

Después del sermón se cantará la Salve.

Día 26.— Fiesta de Ntra. Sra. del Buen Consejo. A las 8, Misa de Comunión General con plática por el Rdo. Sr. D. Francisco Batle, Profesor del Seminario.

Por la tarde a las siete y media conclusión del Tríduo Solemne.

Al terminar la función, se invita a los fieles a pasar delante de la Sagrada Imagen del Buen Consejo para el Besamanos.

Día 24 de Abril, Fiesta de la Conversión de San Agustín. Patrón de la V. O. T.

A las 8 misa de comunión general. Por la tarde, después de la Novena a Ntra. Sra. del Buen Consejo, Te Deum. Adoración de la Reliquia y cántico del himno por las Hermanas Terciarias.

CASA DE LA SAGRADA FAMILIA

Centro de Formación Social

Semana del 1 al 7 de mayo habrá una tanda de Ejercicios Espirituales para las Jóvenes que dirigirá el Rdo. don Miguel Siquier.

El día 1 habrá Retiro también para las Jóvene, y lo dirigirá el Rdo. don Francisco Suárez. Empezará a las nueve y terminará a la una.

DOMINGO 24

Cuarenta Horas

Concluyen en las Madres Capuchinas a la Divina Pastora.

—Empiezan en Santa Catalina de Sena. Exposición a las cuatro y media de la tarde. A las 7 Rosario, ejercicio y reserva.

Actos religiosos

En la Catedral Basílica a las 10'30 misa mayor con sermón por don Miguel Alcover, Canónigo

—En Santa Eulalia los niños de la Parroquia celebran su Primera Comunión.

—En el Socorro fiesta de la Conversión de San Agustín, a las ocho misa de comunión. Por la tarde después del Tríduo de Nuestra Señora del Buen Consejo, Te Deum y Adoración de la Reliquia del Gran Santo.

— En el oratorio de Nuestra Señora de la Consolación, RR. Madres Agustinas, San Cayetano 7, se tributarán solemnes cultos al Gran Padre San Agustín en el día de su conversión.

A las 8'30 misa de comunión; a las 10'30 misa solemne que predicará el Rdo. don Juan Bisellach, Vicario de San Nicolás.

CLUBS DEPORTIVOS

Pronto tendrá lugar la III edición del Circuito Pedestre a Palma

PREPARARSE

DE MÁXIMA ACTUALIDAD

PUBLICACIONES «REUS»

"Nueva Ley del Timbre del 14 de abril de 1955". Precio, 20 pesetas. **"Instituto Editorial Reus".**

Ha sido vertida al español la obra de **Ludovico Folcini** "Elementos prácticos de reaseguros". Precio, 70 pesetas. **"Instituto Editorial Reus".**

Angel Díaz García: "Las riquezas de la tierra al descubierto" (2 tomos). Método para detectar minerales, petróleos, tesoros y aguas subterráneas. Precio, 80 pesetas. **"Instituto Editorial Reus".**

Rufino Gea: "Electricidad y electrotecnia". 3.ª edición, ilustrada con grabados. Precio, 110 pesetas. **"Instituto Editorial Reus".**

Ruggero Luzzato: "La compraventa, según el nuevo Código Civil italiano", con notas de Derecho español. Traducción de **Bonet**, catedrático de Derecho Civil. Precio, 110 pesetas. **"Instituto Editorial Reus". Preciados, 6 y 23. Madrid.**

En cualquier casa...

puede instalarse

Bañaseo

Sin duda alguna, el Bañaseo puede ser instalado en su hogar.

No exige obras complicadas ni costosas. Es de fácil instalación en casas ya construídas. Su grifería es simple y eficaz.

Es un aparato de uso múltiple y muy adaptable a viviendas económicas de reducidas dimensiones y donde se desee poseer un cuarto de aseo auxiliar al cuarto de baño, ya sea para la gente joven o el servicio.

Bañaseo está construído con los mismos materiales y procedimientos de las bañeras "Roca". Es, por tanto, un producto de alta calidad.

APARATOS DE SANEAMIENTO "ROCA"

fabricados para su hogar

Solicite el folleto «BAÑASEO» donde hallará más detalles sobre este aparato "Roca" 60-1

Nombre _____

Calle _____

Población _____

Provincia _____

COMPAÑIA ROCA-RADIADORES

MADRID — EXPOSICION: Alcalá, 61

GAVA — FABRICAS, ALMACENES Y OFICINAS CENTRALES

BARCELONA — EXPOSICION: P.º de Gracia, 28

VILA

Centro de Cultura por Correspondencia

ACADEMIA CCC

APARTADO 108 SAN SEBASTIAN

CCC PRIMERA EN CATEGORIA ✱ CCC PRIMERA EN METODOS ✱ CCC PRIMERA EN EXPERIENCIA ✱ CCC PRIMERA SIEMPRE ✱ CCC PRIMERA EN ALUMNOS ✱ CCC PRIMERA EN CATEGORIA ✱ CCC PRIMERA EN METODOS ✱ CCC PRIMERA EN EXPERIENCIA

1 IDIOMAS — POR EL SONIDO Y M... — INGLES - FRANCES - A... — LITERATURA INGLESA-LITERATURA F... — Poliglophone — CON DISCOS O SIN DI... — Obsequiamos con un... discos miniatura

2 COMERCIO — MODERNISIMOS CU... — CONTABILIDAD - TRIBUT... — CALCULO - MECANOGR... — TAQUIGRAFIA - REDACC... — Facilitamos máquinas de escribir

3 RADIO — MARAVILLAS ELECTRONI... — RADIO TELEVISIÓN Y CINE SONORO — La técnica más actual y del más inmediato porve... — Proporcionamos abundante material a los alumnos

4 CULTURA — IMPRESCINDIBLE PARA TODO... — CULTURA GENERAL — ORTOGRAFIA - LINGÜISTICA — Para aspirar a cualquier em... pleo y brillar en sociedad — Cursos completísimos de perfeccionamiento

5 CORTE — CURSO PARA LA MUJER — CORTE Y CONFECCION — El original curso Gemina tantas veces imitado y nunca igualado — Regalamos a nuestras alumnas un redondeador de telas

6 MUSICA — CON DISCOS O SIN DISCOS — SOLFEO - ACORDEON — En preparación. Próximamente se pondrán a disposición del público — Regalaremos un diploma... proporcionaremos acordeones

7 DEPORTES — INDICE DE UNA CULTURA — FUTBOL — Para aficionados y profesionales, clubs, colegios, etc. Por RICARDO SAMA... — JUDO Y JIU-JITSU — Respaldado por la Federación Española — Cursos teórico-prácticos

8 CLUB CCC — SORPRENDENTE ORGANIZACION POR CORREO — El CLUB CCC le proporcionará grandes beneficios culturales y comerciales, aportándole miles de amigos — Servicios principales: Revista mensual, Biblioteca Circulante, Intercambios, viajes, carnet, insignias, etc.

CORTE O COPIE ESTE CUPON

D. _____

señas _____

SOLICITA INFORMACION GRATIS sobre las materias n.os _____

REMITASE A: CCC APARTADO 108 SAN SEBASTIAN

M.C.D. 2022

INFORMACION LOCAL - INFORMACION LOCAL - INFOR

La P. R. Cofradía de Ntra. Sra. de Monserrat a su excelsa Patrona

En la Iglesia de los Padres Capuchinos, la Pontificia y Real Cofradía de Nuestra Señora de Montserrat, dedicará a su excelsa Patrona un Triduo de Preparación en los días 24, 25 y 26 próximos, y el miércoles día 27, festividad de la "Moreneta", solemnísimos actos.

ARTE

JOSE AMAT, EN GALERIAS QUINT

En Galerías Quint, esta tarde inaugurará una interesante exposición de sus más recientes obras, el pintor José Amat.

Dicha manifestación de arte permanecerá hasta el día 14 de mayo.

Inauguración del Salón de té «Calipso»

Palma cuenta desde ayer con un nuevo Salón de Té que habrá de ser un orgullo para nuestra ciudad.

En la calle de Apuntadores, y bajo la dirección técnica del prestigioso proyectista y decorador, Hilario, ha sido montado este coquetón y acogedor Salón de Té con un gusto exquisito.

Su nombre, "Calipso", proviene de una leyenda y de leyenda, por su magnificencia y esplendor, es cuanto en él encierra.

Al acto de la bendición e inauguración asistieron las autoridades locales y numerosos invitados, quienes fueron espléndidamente obsequiados por los propietarios del local.

A las múltiples felicitaciones recibidas, unimos las nuestras y auguramos un éxito total no dudando será "Calipso" el punto de reunión de la sociedad palmesana.

Un automóvil embiste a una moto

Sobre las once de la noche de ayer, un automóvil color negro, marca Mercedes, matrícula San Sebastián, que descendía a gran velocidad por la calle de San Magín, al llegar al cruce con la de República Argentina, embistió a una moto Vespa que marchaba a velocidad moderada.

El automóvil entró en colisión con la moto por el lado derecho de ésta. El pasajero salió despedido yendo a caer a unos quince metros de distancia y el conductor, a unos tres metros.

El primero sufrió graves lesiones; la fractura del fémur derecho, contusiones en la cara y conmoción cerebral. El conductor lesiones leves y también resultó conmocionado.

El conductor del automóvil don Alfonso Enseñat, prestó los auxilios necesarios a los atropellados, conduciéndoles a una clínica donde quedaron hospitalizados.

PALACIO AVENIDA

Hoy y mañana

IRAN EORY

La joven y bellísima protagonista de la película

KUBALA

(LOS ASES BUSCAN LA PAZ)

asistirá a las sesiones y dirigirá la palabra al público, firmando autógrafos a los admiradores que lo soliciten

¡Aprendices! ¿Queréis mejorar vuestras cualidades profesionales? ¿Queréis cooperar al engrandecimiento de la industria nacional? Solicitad entonces vuestra inclusión en el IX Concurso Nacional de Formación Profesional Obrera, acudiendo a la Sección Provincial de Centros de Trabajo del Frente de Juventudes.

NO DE MAS VUELTAS

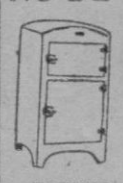

NEVERAS IGLESIAS

DEL FABRICANTE AL CONSUMIDOR.

ESPECIALIDAD EN ENCARGOS.

FRENTE IGLESIA STA. CRUZ

VENDESE

motor 70 H.P., gas pobre. LANGEN y WOLF DOS BOMBAS, BOPP REUTHER MANHEIM 75 m. cub. Razón: PUBLISOL. Ricardos, 17.—ALMERIA

Mañana domingo

POSTULACION DE

Auxilio Social

Perfecto entre los perfectos y eficaz de sol a sol, use contra los insectos insecticida CUCHOL

JUGUETES, ARTICULOS BROMA, FUMADOR, etc.

DEPORTES REUS

OLMOS, 1.

FAU - RUBBER

EL ULTIMO DESCUBRIMIENTO DE LA TECNICA INTERNACIONAL EN PINTURAS

A base de caucho, aplicable sobre cualquier superficie.

Gran elasticidad

SECAJE 15 MINUTOS

Prácticamente indestructible

PIDALA A SU HABITUAL PROVEEDOR

TEATRO Circo

HOY 7 TARDE

Y 10'45 NOCHE

COMPAÑIA DE ARTE ESPAÑOL

ANTONIO MOLINA

(El ruiseñor humano)

EN LA FANTASIA LIRICA

◆ HECHIZO ◆

(TOLERADO PARA MENORES)

2 ULTIMOS DIAS 2

Este espectáculo no actuará en ningún otro local de Mallorca

Venta de localidades: De 11 a 1 y desde las 4 tarde

Lea «BALEARES»

Anuncios Económicos

SOLARES Y TERRENOS

VERDADERA GANGA vendo magnífico solar adecuado para construir gran Hotel o Residencia, agua corriente, electricidad, salida directa al mar con playa propia, poblado de pinos. DIAZ Ag. Propiedad Inmobiliaria. San Miguel, 124. (32)

FINCAS

FINCAS MAYOL, Agente Propiedad Inmobiliaria. Compra-Venta de Fincas. Urbanas, Rústicas, chalets situados en puntos pintorescos de la isla; solares GRANDES OPORTUNIDADES. Real, 15. Palma. (25)

FINCAS urbanas, rústicas, solares, chalets plantas bajas y pisos libres. Fincas FULLANA. San Miguel, 102 De 12 a 2. (19)

AGENCIA ALZINA. Compra-venta Fincas. Traspasos. Alquileres. Jaime II 32 Teléfono 4147. (12)

AGENCIA MASCARÓ: San Miguel, 141. Compra-Venta fincas. Rústicas; Urbanas; Chalets; Solares y Traspasos comerciales. Agente Propiedad Inmobiliaria. (18)

OPORTUNIDAD vendo junto Paseo Sagrera magnífico local de negocio, fachada tres calles, libre. DIAZ. Ag. Propiedad Inmobiliaria. San Miguel. 124. (20)

POR AUSENTARME, vendo piso 30.000 pesetas, dos habitaciones, cocina y comedor. Informes: Calle 26, número 1, junto calle San Magín, Santa Catalina. (22)

VENDESE finca calle Colón y traspásase negocio. Teléfono 1359. (10)

VENDO magníficos chalets desde Son Armadams hasta Ca's Català. Fincas PALMER. Sindicato, 70. (10)

PLANTAS bajas libres ensanche. Vendo. Fincas PALMER. Sindicato, 70. (10)

VENDO huertos y fincas rústicas, muy cerca de Palma. Fincas PALMER. Sindicato, 70. (13)

SE VENDE residencia de primera, frente al mar, facilidades pago. Fincas PALMER. Sindicato, 70. (14)

¡ATENCION! Vendo en el casco de Palma, piso grande semi señorial, libre; entresuelo grande, libre; despachito libre; dos bajos vivienda y almacén. Trato directo. Informes: Calle Calvo Sotelo número 158, 2.º. Terreno. (32)

VENTAS

Ningún artículo usado podrá venderse según lo dispuesto en la Legislación vigente y mayor precio del 50 por ciento señalado en la tasa.

HOLEAS de madera plana y trapezoidales garantizadas. Viuda J. Salas Ros. Teléfono 1936. (13)

PINTURAS Patentes. Esmaltes. Fábrica INDUSTRIAL ISLENA. Herrería 23. Venta MAYOR DETALL. Muestras gratis. Inmejorables. Baratas. Duraderas. (16)

VENDO máquinas rectas y jerseys marca "Helios" nuevas garantizadas, enseñanza gratis. "La Artesana" (Puente del tren). Eusebio Estada, 100. (19)

TRICOTOSAS 10x80, 10x27, vendo San Miguel 184. (10)

CON "CALZADOS DADOS" bolsa y pies "Encantados". (10)

¡¡CABALLEROS!! Fantástica baratura. Infinidad de modelos insuperables. Precios baratísimos. "CALZADOS DADOS". (11)

SOLIDAMENTE pero Colegiales, muy sólidamente calzados. "CALZADOS DADOS". (10)

BARATURA: Zapatos señora populares, desde 5 a 8 duros, fantasía desde 10 a 19 duros. "CALZADOS DADOS". (17)

VENDO tienda comestibles con vivienda, mucha clientela. Alquiler bajo. Marqués Fuensanta, 57. (12)

EXCEPCIONAL liquidación por reforma y ampliación local. Grandes rebajas precios, FERRETERIA DROGUERIA JUAN RAMON. Sindicato 47. (16)

PINTURAS PREPARADAS ACEITE LINAZA PURO. Casa especializada. Garantizamos calidad, sólidos colores. Ferretería Droguería JUAN RAMON. Sindicato, 47. (17)

A PRECIO muy rebajado se vende dormitorio matrimonio compuesto de 9 piezas. Razón de 12'30 a 1 y de 6'30 a 7 en Montesión núm. 10. (26)

SE VENDE carbonería por no poderla atender. Informes: Calle José Villalonga n.º 30. Terreno. (14)

PARA SU VIAJE, maletas, baúles todos tamaños, precio saldo. Bosch, 8. (11)

SE VENDE Bar en el Puerto de Alcudia, lado Estanco. (10)

SE VENDE o traspasa taller de herrería con martinete. Informes esta Administración. (12)

VENDO máquina coser 600, garantía y máquina cilíndrica para cortes. Huertos número 32. (13)

VENDO cocina económica usada. Informes: Telefonear 6738. (10)

TABLEX, TABLEX, muy importante para la industria hotelera y decoración en general. Llegado partidas de tableros en colores resistentes a todas las temperaturas y ácidos. Visiten exposición y venta, Blanquerna, 25. (31)

SE VENDE remolque moto. Informes: Luca de Tena, 20. (10)

VENDO nevera y mostrador propio bar. Informes: Diezmo, 4, 1.º. (11)

VENDO triciclo con motor Reina c. c. 125. Palmera 23. Molinar. (10)

VENDO bar tonda y hospedaje, 20 habitaciones. Informes: Anuncios ALZINA. (10)

VENDO Registradora National Eléctrica 999'95 Embarcación Bote Cubierto 18 palmos vela latina. Trato directo. Sindicato, 143. (16)

GASOGENO gas pobre sesenta caballos, una magneto y poleas madera, vendo. Luis Martí, 31. (14)

COMPRAS

COMPRARIA taquímetro o teodolito ocasión. Cortada. Capuchinas, 35. Teléfono 3546. (10)

URGE COMPRAR por necesitar existencias, libros, bibliotecas, revistas. Pago máximo. Fiol, calle Beata Catalina 3. (15)

INTERESA perra joven, policía, alemana, raza pura. Teléf. 1621. (10)

MAQUINARIA

HORMIGONERAS, Asfaltadoras, Machacadoras Apisonadoras, Elevadores, Vibradores, Toda maquinaria construcción y Obras Públicas. Casasnovas. 31 Diciembre, 22. Teléfono 4685. (18)

MOTOR 3-5 HP. Bomba centrífuga y tuberías. Vendo. Informes: Teléfono 3214. Palma. (12)

MOTOCICLETAS

VENDO moto 2 H. P. 4 tiempos en perfectísimo estado y completamente equipada, suspensión telescópica o cambio por GUZZI. Razón. Palmer, 15. Inca (22)

MONTESA BRIO 90, vendo en buen estado, Gestoría Sampol, Plaza Olivar, 20, por las mañanas. (15)

No se desde usted. Esta sección es la más vida del periódico.

AUTOMOVILES

VENDO o alquilo, autocar en construcción 16/18 plazas; entrega fines Mayo. Razón esta Administración. (15)

CHEVROLET moderno, vendo barato, sin intermediarios. Margarita Caimari número 2, 5.º, 3.ª. Tardes de 1 a 3. (17)

VENDO coche Chrisler, 77, en perfecto estado. Teléf. 4367. (10)

"VAUXHALL" cuatro cilindros, perfecto, vendo, cambiaría Balilla similar. Teléfono 3554 (10)

VENDO Hispano-Suiza, 6 plazas. 10 HP. Informes: Cabrera, 64. (10)

TRASPASOS

TRASPASO colmado-mantequería, apto otro negocio con vivienda céntrico. Informes esta Administración. (12)

SE TRASPASA planta baja con muebles. Luis Salvador 189, 1.º. (10)

TRASPASO despacho entresuelo, sitio céntrico, con teléfono. Informes Telef. 6562. (10)

TRASPASO local, magníficamente situado para Agencia Viajes, u otro negocio relacionado turismo. Ramis, Agente Propiedad Inmobiliaria. Plaza Merced, 18, 1.º. Despacho: 12 a 1'30 y 6 a 7. (28)

TRASPASO entresuelo de 4 habitaciones para despacho, con teléfono, en el mejor sitio de la calle de San Miguel. Informes: Teléfono 4820. (22)

TRASPASO BAR: Lujosamente montado; emplazamiento inmejorable: alquiler módico; clientela. Informes: "AGENCIA MASCARÓ". San Miguel, 141. (15)

TRASPASO Bar temporada, admito en pago motocicleta o moto. R. Olmos, núm. 141. Bodega. (14)

CAFE traspaso en muy buenas condiciones, muy aparroquianado, en el ensanche, alquiler módico. Razón esta Administración. (16)

TRASPASO tienda comestibles por no poder atender, mucha clientela, buen rendimiento. Ballet, 39. (13)

PERDIDAS

EXTRAVIADA rueda camión carretera Palma Lluchmayor Porreras. Gratificaré devolución. Teléf. 4142. (11)

ENSEÑANZAS

INGLES FRANCES, ALEMAN ITALIANO. 60 turnos graduados a todas horas con más de 300 alumnos. Método sencillísimo de conversación en 1.000 palabras. Más de 2.000 exalumnos aprendieron rápidamente. ¡Pregúnteles! ACADEMIA GAMUNDI. (31)

INGLES, FRANCES, a domicilio, por profesor diplomado. Dezcallar Net 24. (10)

ACADEMIA baile moderno, profesor Santiago Aruges: Juan Bauzá, 76, 1.º, 2.ª. (11)

HOSPEDAJES

PRIMER piso, amueblado situación condiciones magníficas, alquilo temporada turistas. Teléfono 6583. (11)

HABITACIONES

SE ALQUILA habitación amueblada con baño y garaje. C./ Son Armadams, 73. (12)

CASA PARTICULAR ofrece habitaciones con derecho a casa. Ricardo Anckermann, 130. (11)

VARIOS

SILLAS MESAS, alquileres. Sindicato. Café "Pasaje", de 11 a 1. PERELLO. (11)

ALAMBRES Galvanizado Cobrizo. Brillante Recocido Espino artificial. ENREJADOS (Rejillas) todas mallas. Precios reducidos. FERRETERIA DROGUERIA JUAN RAMON SINDICATO. 47. (19)

TANGER. Sananes hermanos. Apartado Correos, 252. Enviamos medicamentos extranjeros. Consúltenos. (10)

RAPIDAMENTE arreglamos maletas, baúles y cambiamos cerraduras. Bosch, 8. (10)

CARPINTEROS, EBANISTAS, CARROCEROS. Llegado partida tableros con dos superficies lisas. Gruesos 5, 7 y 10 mm. Visiten exposición y venta Blanquerna, 25. (24)

ARTISTA de Cine. ¿Le interesa trabajar para Cine? Dejo o mando sus señas, pasaremos a domicilio. Si posee alguna gracia especial "Canto", "Baile", "Música", "Literatura". Indíquelo n.º 17, Anuncios ALZINA. Jaime II, n.º 32. (32)

CONTRA "SENRADA", SOFRIL desde este mes de Abril. Contra moscas, CUCHOL. Contra mosquitos CUCHOL. Contra cucarachas, CUCHOL. Contra polillas, CUCHOL, talco perfumado. (22)

No menos de 50 mil personas leen diariamente estos anuncio clasificados

ARRIENDOS

PISO céntrico, máximo confort, apto para dispensarios, médicos abogados, etc. Razón Ballester, 21. (13)

SE ALQUILA o traspasa bar económico. Miró, 5. (10)

La eficacia de un anuncio se mide por el número de personas que lo leen

BOLSIN DE TRABAJO

LAS EMPRESAS están obligadas a solicitar de las Oficinas de Colocación los trabajadores que necesiten, los que, a su vez tendrán obligación de incribirse como parados cuando hayan de solicitar ocupación. (Art. 5.º Ley de 10-2-1943.) Las infracciones son castigadas con multas hasta 1.000 pesetas. PARA LA PUBLICACION DE ANUNCIOS LABORALES ES INDISPENSABLE EL VISADO DE LA OFICINA DE COLOCACION.

BARBERO se necesita. Rubí 11. (10)

NECESITASE señorita dominando inglés, preferible nativa, trabajo oficina. Razón esta Administración. (11)

SE NECESITA muchacho 14-15 años para trabajar en garaje. Reina Esclaramunda 20. (13)

SE NECESITAN pieceros o pieceras, oficialas y ayudantes para taller. Sastrería Mallorca. Pza. San Antonio, 58. (16)

TALLER DE SASTRERIA precisa aprendizas medias oficialas y oficialas. Modelos Dan. San Miguel 44. (14)

NECESITO muchacho 16-18 años. Calvo Sotelo, 135. (10)

OPERARIOS para tintorería textil, se necesitan. Razón: calle Regalo, núm. 91. La Soledad. Palma. (14)

SE NECESITA técnico de radio. Informes: Radio Borne. San Miguel 135. (11)

BUEN OFICIAL pastelero precisa por horas o fijo. Calle Aragón 695. Vivero y Oficina de Colocación. (16)

EMPLEADO de Hotel, 27 años, hablando inglés, francés, alemán, busca colocación. Razón: esta Administración. (14)

PRECISAN aprendices para industria eléctrica con certificado estudios. Razón: Viñaza, 71. (11)

M.C.D. 2022

NOTICIAS NACIONALES Y EXTRANJERAS - NOTICIAS NAC

Consejo de Ministros

(Viene de la página primera)

JUSTICIA

Decreto ley por que se amplía el número de Magistrados de las salas primera tercera y cuarta del Tribunal Supremo, y se regula su funcionamiento. Expdientes de indulto y de libertad condicional.

EJERCITO

Decretos por los que se asciende al empleo de general de brigada a los coroneles de Artillería, don Francisco Alover García-Arenal y don José Bonal Gálvez. Decreto por el que se concede transmisión de pensión a doña Flora Fernández Grandal, madre del maestro armero de aeronáutica, don Juan Calazas Fernández. Expedientes de trámite.

MARINA

Decreto por el que se autoriza determinada prórroga a la permanencia en el extranjero de un grupo de jefes y oficiales en cursos de especialización. Aruerdo por el que se autoriza la construcción de nuevos grupos de viviendas. Franquicias arancelarias.

HACIENDA

Expedientes de trámite.

GOBERNACION

Decreto por el que se autoriza el anuncio de concurso público para la adquisición de 48 coches correo. Expedientes de obras en localidades adoptadas por S. E el Jefe del Estado. Expediente de nacionalidad española, de personal y de trámite.

OBRAS PUBLICAS

Decreto por el que se autoriza la ejecución por cuenta del Estado, de las obras de infraestructura del ferrocarril de circunvalación, entre la estación de O'Doneli y las de Chamartin Fuenrarral.—Decreto por el que se declara preferente el plan de mejoras de los servicios de transportes de superficie de Barcelona. Expedientes sobre levantamiento de planos de las edificaciones sobrantes de expropiaciones en Salvatierra-pantano de Santa Teresa. Expedientes de revisión de precios.

EDUCACION NACIONAL

Decreto por el que se aprueba el expediente de las obras de excavación, consolidación y nuevos pavimentos de la Catedral de Santiago de Compostela.

TRABAJO

Decreto por el que se encomienda el estudio y coordinación de la legislación social a don Javier Martinez de Badoya. Orden aprobada en Consejo de Ministros por la ue se otorga la Medalla al Mérito en el Trabajo, en su categoria de oro, al Padre Eduardo Vitoria. Expedientes de trámite.

INDUSTRIA

Decreto por el que se prorrogan por tres años las actividades de la Comisión Nacional de productividad industrial.

AGRICULTURA

Dereto-ley para la enajenación de bienes del Instituto Nacional de Investigación Agronómica en Villena, Pinto, Cebreros y Nava Decreto por el que se autoriza la celebración del VII Congreso Internacional de Zootecnia. Decreto por el que se declara de utilidad pública la necesidad de ocupaión de dif rentes montes de los términos municipales de Molina de Aragón y Anchuela del Pedregal (Guadalajara).

SECRETARIA GENERAL DEL MOVIMIENTO

Informe sobre las elecciones de Procuradores sindicales.

AIRE

Decreto de adquisición, mediante concurso, de un Banco de pruebas de motores y maquinaria, para los talleres de Mastranza. Informe sobre asuntos del Departamento.

COMERCIO

Informe sobre el acuerdo comercial y de Pagos establecido con Alemania. Decreto por el que se autoriza a contratar la prestación de servicios marítimos en la línea Mediterráneo, Brasil-Plata, con la entidad Ibarra y Cia. S. A.

INFORMACION Y TURISMO

Informe sobre asuntos de radio y turismo.

Moción anticomunista...

(Viene de primera página)

La resolución recomienda también la prohibición de la guerra bacteriológica y tiende a impedir el uso de armas atómicas tácticas. Dice que si no se toman estas medidas el mundo entero estaría amenazado de la destrucción total.

La propuesta termina afirmando que la radioactividad que proviene de las bombas de hidrógeno que se han probado, continuarán contaminando la atmósfera y matando a millones de personas.

Por su parte el primer ministro de Ceilán, Kotelawala, presentó un programa de cuatro puntos para la paz que incluyen la abolición de todas las armas nucleares, el control convencional de armamentos, reorganización de las Naciones Unidas y la coexistencia pacífica.

El Delegado cingalés sometió al Comité Político el borrador de propuesta sobre la paz mundial y cooperación que desea adopte la conferencia.—Efe.

DICEN CHU Y NEHRU

Bandung, 22. — La china comunista y la India han rechazado las acusaciones de que el comunismo es un nuevo colonialismo que amenaza al mundo. Chu En Lai y Nehru declararon ante la Comisión Política que las naciones de Europa Central son libres e independientes.—Efe.

Rincón de Pasatiempos

JEROGLIFICO

¿Cómo sabemos el peso?

Solución al jeroglífico anterior: La luna.

AJEDREZ

PROBLEMA

R. Candela. — Valencia.

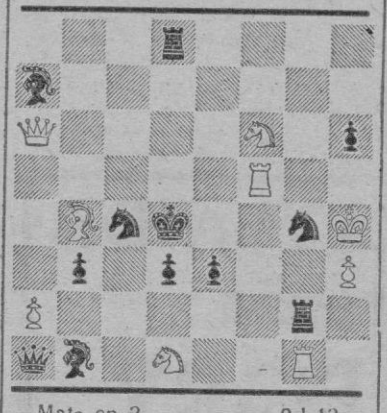

Mate en 2. 9+12

MARCA
DIARIO GRAFICO DE LOS DEPORTES
PREDILECTO DE LA JUVENTUD ESPAÑOLA

HOY, 14 PTAS

ROGAD A DIOS EN CARIDAD POR EL ALMA DE

† Don Juan Mudoy Monserrat

PROPIETARIO

Que falleció esta madrugada a la edad de 66 años, en Palma, habiendo recibido los Santos Sacramentos y la Bendición Apostólica

E. P. D.

Sus afligidos: esposa doña Antonia Estarellas Jaume; hermana Monserrat; hermanos, sobrinos y demás familiares, al participar a sus amistades tan dolorosa pérdida, les ruegan le tengan presente en sus oraciones y se sirvan asistir al rezo del Santo Rosario que tendrá lugar a las ocho en la iglesia de San Miguel, y acto seguido a la conducción del cadáver a su última morada, por todo lo cual les quedarán sumamente agradecidos.

Casa mortuoria: C/. Carmen, 34, bajos. No se invita particularmente

El Excmo. y Rvdmo. Sr. Obispo de esta Diócesis, se ha dignado conceder indulgencias en la forma acostumbrada.

ESPECTACULOS

Salón IBIZA
Hoy, debut de la super-vedette
Antoñita Ródenas

Palacio Avenida
¡KUBALA!
LOS ASES BUSCAN LA PAZ
De complemento:
GUANTES GRISES
(Tolerado menores)

Sala Astoria
CORAZON SALVAJE
(Technicolor)
De complemento:
Matrimonio en dos veces

PROTECTORA - METROPOL
—HOY—
Los caballeros las prefieren rubias
(Technicolor)
De complemento:
CAZADOR de DOTES

TEATRO Lírico LUNES
PRESENTARA EN EXCLUSIVA LA PRIMERA PELICULA PROYECTADA EN ESPAÑA EN
VISTAVISION
PRESENTA LA PRIMERA PELICULA EN VISTAVISION
NAVIDADES BLANCAS
DE IRVING BERLIN
Color por Technicolor
ES UN FILME PARAMOUNT
¡¡DOS HORAS DE ESPECTACULO!!
¡¡DOS HORAS DE ALEGRIA!!

Principal-Balear-Progreso
HOY - ¡EXITO!
LA PORTERA de la FABRICA
de JAVIER DE MONTEPIN
De complemento:
EL MUNDO EN SUS MANOS
Gregory Peck y Ann Blyth
(Tolerado menores)

Rialto-Moderno-Oriental
HOY - EXITO
VALERIANO LEON en
EL PADRE PITILLO
De complemento:
DOS TIPOS DE CUIDADO
(Aut. mayores)
Pronto:
LA CICATRIZ

Sala AUGUSTA
Diariamente desde las 3'30

MARCELINO PAN Y VINO
(SEGUN LA OBRA DE JOSE MARIA SANCHEZ SILVA)
RAFAEL RIVELLES - ANTONIO VICO - JUAN CALVO - JOSE MARCO DAVO
ADRIANO DOMINGUEZ - JUAN JOSE MENENDEZ - ISABEL DE POMES
MARIANO AZAÑA - CARMEN CARBONELL - JOAQUIN ROA - PABLITO CALVO
JOSE NIETO y FERNANDO REY
Fotografía ENRIQUE GUERNER · Música PABLO SOROZABAL · Dirección LADISLAO VAJDA
Además: LA HECHICERA BLANCA. (Tol. menores.
Pronto:
LA LOTERIA DEL AMOR

CAPITOL Hispania HOY
La gran producción nacional
SANGRE Y LUCES
con ZSA ZSA GABOR
CANTANDO BAJO LA LLUVIA
con GENE KELLY
DOBLE PROGRAMA EN COLOR

ACUMULADORES AUTOBAT EQUIPOS ELECTRICOS

¡Aprendiz! Piensa en el ... Mañana serás especialista ... técnico de taller. Acude a ... Concurso de Formación Profesional Obrera

M.C.D. 2022

TEATRO - CINE - MUSICA - VARIEDADES - TEATRO - CIN

FILA EN PRIMERA FILA

Hoy es la fecha grande para Sala Born. Hoy se estrena esa extraordinaria superproducción "M. G. M" llamada "Julio César", con un reparto verdaderamente sensacional, como podrá comprobar el lector en otro lugar.

* * *

También habrá estreno en Sala Astoria. Jenifer Jones es la protagonista de "Corazón salvaje".

* * *

Miles de personas acudieron a Palacio Avenida, y seguirán acudiendo hoy, para poder obtener un autógrafo de Irán Eory, la feliz protagonista de "¡Kubala!".

* * *

El Círculo Medina prosigue con sus recitales. Para el lunes, se anuncia un concierto de guitarra a cargo de la señora Kocher y el maestro Calatayud.

* * *

"Festival de Arte Español 1955", haciendo un paréntesis en su jira por el interior de la isla, el lunes actuará en función única en el Progreso.

* * *

Hoy terminan en "Titos" las cantantes hermanas Bordeaux y para mañana está señalado el acontecimiento que hemos venido anunciando con motivo de la presentación de Juan Manuel, el primer castante de la orquesta de Xavier Cugat.

* * *

También habrá debut, esta noche, en "Ibiza". Nada menos que Antoñita Ródenas, la extraordinaria cantante española, que ha intervenido en los principales espectáculos folklóricos de Barcelona y Madrid.

* * *

Y por hoy es suficiente. El espacio manda.

NICK

Círculo Medina

CONCIERTO DE GUITARRA

El próximo lunes 25 (D. m.) a las 7'30 de la tarde ofrece el Círculo Medina un concierto de guitarra a cargo de la genial concertista Sra. Kocher y el eminente y mundialmente conocido guitarrista Sr. Calatayud. Interpretarán obras de Rameau, Handel, Martini, Bach, Sor, Albert, Terzi, Tárrega, Fortea, Carrulli y Alzamora Albéniz.

Se ruega a los Sres. socios la puntual asistencia, ya que no se permitirá el acceso a la sala una vez empezada la audición.

Para invitaciones S. F. (Delegación Local). José Antonio, núm. 13, 2.º

JULIO CESAR

Hoy en Sala Born

Llega "Julio César" a las pantallas españolas cargado con el fresco laurel cortado en sus recientes exhibiciones ante públicos extranjeros. El aplauso ha sido unánime. Todo el mundo reconoce que la hazaña de trasladar al film el discurso y la peripecia, el verbo y la acción de una de las obras capitales de William Shakespeare, ha sido realizada con clásica elegancia. Shakespeare no hubiera podido soñar con una interpretación más ajustada ni con una realización más fiel.

Al presentar al público español una de sus obras más altas, Metro Goldwyn Mayer la ofrece como rendido homenaje al genio del poeta que con estremecedora videncia supo inclinarse sobre el rescoldo de la Historia y transmitirnos el calor inextinguible de unas pasiones antiguas.

PROTECTORA y METROPOL

HOY

¡¡VIENTO EN POPA!!

Entra en su tercera semana triunfal

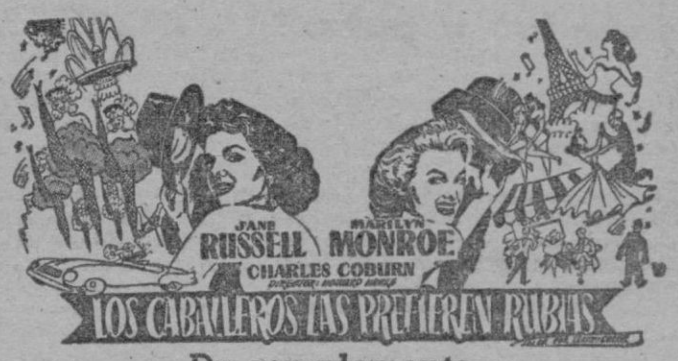

De complemento.

CAZADOR DE DOTES

LEA «BALEARES»

CARTELERA

FOLKLORE

LIRICO.— Compañía Arte Español de Antonio Molina.— A las 7 y 10'45: "Hechizo".

CINE

ASTORIA.— Desde las 3'30: "El rey de la carretera" y "Tres eran tres".

SALA ASTORIA.— Desde las 3'30: "Corazón salvaje" y "Matrimonio en dos veces".

AVENIDA.— Des las 3: "¡Kubala!" y "Guantes grises".

BALEAR.— Desde las 3'—: "La portera de la fábrica" y "El mundo en sus manos".

BORN. — Desde las 3'15: "Julio César" y complementos cortos.

CAPITOL.— Desde las 3'30: "Cantando bajo la lluvia" y "Sangre y luces".

DORADO.— Desde las 3: "El Desfiladero del Cobre" y "Novio a la vista".

FANTASIO.— Desde las 3: "El Desfiladero del Cobre" y "Novio a la vista".

HISPANIA.— Desde las 3: "Cantando bajo la lluvia" y "Sangre y luces".

LIRICO.—Desde las 3'45: "Un gramo de locura" y "Sierra maldita".

METROPOL.— Desde las 3'—: "El Rey de la Carretera" y "Los tres corsarios".

MODERNO.—Desde las 3'30: "El Padre Pitillo" y "Dos tipos de cuidado".

MODERNO (Sta. Catalina): "El Padre Pitillo" y "Dos tipos de cuidado".

ORIENTAL.—Desde las 3: "El Padre Pitillo" y "Dos tipos de cuidado".

PRINCIPAL.— Desde las 3'30: "La portera de la fábrica" y "El mundo en sus manos".

PROGRESO.— "La portera de la fábrica" y "El mundo en sus manos".

PROTECTORA y METROPOL. — Desde las 3'00: "Los caballeros las prefieren rubias" y "Cazador de dotes".

RIALTO.—Desde las 3'30: "El Padre Pitillo" y "Dos tipos de cuidado".

VICTORIA.— "El Padre Pitillo" y "Dos tipos de cuidado".

Los Estrenos

«Marcelino Pan y Vino»

Nacionalidad: Española. — Dirección: Ladislao Vajda. — Protagonistas: Pablito Calvo, Rafael Rivelles, Juan José Menéndez, Juan Calvo.— Proyección: Sala Augusta.

Indiscutiblemente una gran película, y una confortadora esperanza para España cara al Festival de Cannes.

En esta época de cine morboso y enfermizo, la sencilla ternura del relato sorprende y emociona. Porque la vida del niño acogido al cariño de unos monjes discurre de forma finísima y conmovedora.

En nuestra condición de asiduos espectadores cinematográficos pocas veces hemos visto nada más sobrecogedor que las entrevistas de Dios con el pequeño Marcelino. En las que el diálogo se ciñe a las mas puras exigencias cinematográficas, limitándose a reforzar el valor de unas imágenes llenas de expresividad.

Técnicamente el film está muy bien realizado. Se dá en él, como en las grandes películas, una total supresión de todo virtuosismo, de tal forma que la fuerza del relato llega sin que se adviertan molestos alardes de la cámara.

Acaso, al film le sobre una canción que subraya secuencias que poseen por sí solas suficiente ritmo visual en el montaje.

En todo caso, la narración de Sánchez Silva es un auténtico hallazgo, una poetización del mundo infantil pocas veces vista. Que tiene la virtud de hacer a cada espectador un poco más bueno y dejar en él una confortadora huella. Tanto Vajda como los actores — magnífico Pablito Calvo—triunfan rotundamente, y crean un mundo poblado de hechos y personajes inolvidables.

MONLEON

«El Padre Pitillo»

Nacionalidad: Española. — Dirección: Juan de Orduña. — Protagonistas: Valeriano León, Virgilio Teixeira, Margarita Andrey, José Nieto. — Proyección: Rialto, Moderno, Oriental.

Carlos Arniches fué el afortunado autor de un teatro sanamente sentimentalón, grato siempre a las gentes.

Ahora ha sido llevada al cine "El padre Pitillo", obra simpática dedicada a la figura de un cura rural, corto de genio y estatura, pero de gran "corazón".

Su celo le lleva a enfrentarse con una poderosa familia, a la que pertenece el inevitable "seductor". El pobre Padre Pitillo pasa grandes apuros, y al final, cuando parece todo perdido, las cosas se resuelven como él deseaba, y como esperábamos y queríamos que se resolviesen cada uno de los espectadores.

Orduña —a quien algunos creyeron genio por su "Locura de amor"— da una exacta medida de su capacidad. (Incluso es el Productor, para que no quepa conjeturar acerca de su posible falta de independencia). Y su capacidad cinematográfica, acusa una deleznable inconsistencia, una marcadísima influencia de la obra teatral que sujeta férreamente las posibilidades de la pantalla.

La interpretación de Valeriano León es la que corresponde a un actor español, especializado desde hace años en este tipo de personajes.

Resumiendo: una versión muy teatral de la obra de Arniches, que posee como manifestación escénica las virtudes y defectos de dicho autor, pero situada en zonas muy alejadas del auténtico Cine.

MONLEON

Frontón Balear

Hoy tarde a las 6'15 en punto

Olate-Irureta
contra
Marin-Iraeta
Zarauz-Garmendia (a las 8'15)
contra
Bilbao-Arriola
Arriaga-Barrutia (a las 10'30)
contra
Argárate-Ormaechea

QUINIELAS DE LA DUPLETA Y TRIO

MINTEGUI-QUINTANILLA (a las 12)
contra
IBARRETA-FERNANDO

EL TRIO DE AYER 2-8-6 SE PAGO A 306 PTAS. Y LA DUPLETA 3-1-6-1 A 555 PTAS. POR APUESTA DE UNA PESETA.

TRIO PARA HOY: 1. Aguinaga; 2. Ibarreta; 3. Ortuondo; 4. Elordi; 5. Quintanilla; 6. Celaya; 7. Echave; 8. Mintegui.

SALA BORN - HOY

JULIO CESAR

MARLON BRANDO
Marco Atonio

JAMES MASON
Bruto

JOHN GIELGUD
Casio

LOUIS CALHERN
Julio César

EDMOND O'BRIEN
Casca

DEBORAH KERR
Porcia

GREER GARSON
Calpurnia

Siete nombres que han hecho historia en el cine y en el teatro reunidos en la más ambiciosa y triunfal tarea que se haya impuesto Hollywood

SALA ASTORIA

HOY

JENNIFER JONES

Genial intérprete de «Duelo al sol», «Estación Termini» y «Cartas a mi amada» les ofrece su más reciente película

Corazón salvaje

(Technicolor)

Genial realización de Michael Powell y Emeric Pressburger, inolvidables creadores de «Zapatillas rojas»

De complemento:

MATRIMONIO EN DOS VECES

Estreno inmediato:

Su Majestad de los Mares del Sur

Burt Lancaster

M.C.D. 2022

Los corresponsales de "Baleares" en todo el mundo

Rusia confía en Francia

PARIS

(Crónica telefónica de nuestro corresponsal, Manuel A. ALBA.) Hace escasamente una semana, el embajador de los Estados Unidos en Moscú envió una nota al mariscal Bulganin protestando por el hecho que "desde que hubo el último cambio de gobierno en la Unión Soviética no tenía posibilidad ni él ni sus colaboradores de ser recibidos por ningún alto funcionario del ministerio del ramo". Ayer, mañana, cuando del Kremlin dirigieron una convocatoria a los representantes de las tres grandes potencias occidentales, el nerviosismo que generalmente invade a los diplomáticos en tan insólita circunstancia, fué menor porque creyeron que se trataba de complacer, por fin, la demanda del embajador de los Estados Unidos, recibiendo a todos los representantes en forma amplia y colectiva.

La embajada de Francia desplazó a M. Jean Leroy, encargado de Negocios, y cuál sería su sorpresa cuando recibió, de manos del propio Molotov, una nota en la cual se dice textualmente: "El gobierno soviético tiene la esperanza de que el gobierno francés, por su lado, contribuya a una entente indispensable entre los gobiernos de las cuatro potencias y el austriaco para la conclusión de un Tratado de paz con este último país".

Como se ve, los rusos continúan confiando en Francia. Para la discusión de los grandes problemas podrían intentar limitar el número de interlocutores occidentales, pero desean la presencia francesa porque consideran que el espíritu neutralista reinante en este país no ha disminuido. El neutralismo es un aliado más de Moscú. La influencia de estas minorías sigue creyéndose en Rusia intacta y tal vez tan poderosa como antes.

Ayer mismo por la mañana, en el instante en que Molotov convocaba en Moscú al representante de Francia, dentro del propio París, "L'Humanité" afirmaba a sus doscientos mil lectores que el partido comunista continúa siendo el primero de Francia y apoya el hecho en la realidad innegable de que ha conseguido el 23 por 100 de los sufragios en las recientes elecciones.

Mientras tanto, toda clase de hipótesis son urdidas en los centros diplomáticos de la capital del Sena para encontrar la razón de por qué la U.R.S.S. "estima oportuno que una conferencia de ministros de Asuntos Exteriores de Francia, Estados Unidos, Gran Bretaña y Unión Soviética sea convocada lo más rápidamente posible, con la participación del representante austriaco y destinada a restablecer la independencia total de este país". Algunos especialistas en política soviética aseguran que los rusos quieren neutralizar Austria a la manera suiza antes de que el bloque occidental logre reincorporar militarmente la potencia alemana. Otros afirman que la maniobra soviética tiende a ganarse con esta iniciativa las simpatías y alianza de Austria, manteniéndola como contrapeso de la Alemania occidental, merced a concesiones que halagan, sin duda, a las autoridades de Viena. Por último, están los que consideran que Moscú lanza la proposición para sabotear esa conferencia que aparentemente convocan, sabiendo que los occidentales no pueden aceptarla en el plazo propuesto porque tienen decidida una reunión en París con un representante alemán para esas fechas coincidentes con las sugeridas por los rusos.

¡Y mire donde fué a parar!

Es una triste historia... Este traje se guardó protegiéndolo equivocadamente con productos ordinarios. Y ¡claro! se lo comió la polilla. A los seis meses de salir de casa del sastre ya estaba para tirarlo...

Si Vd. no se previene eficazmente contra la polilla, también toda su ropa puede quedar **inservible.** Por eso, será mejor que este año, al guardar sus prendas, ponga en ellas unos discos de **POLIL Cruz Verde.** Porque **SOLO** con el moderno **POLIL Cruz Verde** protegerá ***realmente*** su ropa, ya que **SOLO** los vapores de este producto llegan a todos los pliegues, costuras y forros.

Pero... ¡Fíjese bien al adquirirlo! Porque **POLIL Cruz Verde** ha sido muy imitado. A su sombra, han surgido otros productos inferiores, con nombre intencionadamente parecido. Estos imitaciones no pasan del nombre. No pueden pasar porque **POLIL** es único. ***¡Exija que lleve la marca Cruz Verde!***

POLIL

Cruz Verde

EL INSECTICIDA QUE "NO PERDONA"

Otros productos Cruz Verde para el hogar

FULMIT • PASTILLAS HUMO • CUCAL • TRISODIN • TINTES • CARCOMIN

Primer cañonazo en la campaña electoral

LO HA DISPARADO BUTLER

LONDRES

(Crónica telefónica de nuestro corresponsal, Guy BUENO.) Mr. Rab Butler ha disparado el primer cañonazo en la batalla electoral. Como quiera que la huelga de los periódicos terminó por fin aproximadamente a la hora en que el ministro de Hacienda soltaba su andanada en la Cámara de los Comunes, los diarios conservadores podrán llevar, hasta los rincones más apartados de la isla, el eco sensacional de la explosión. Porque la verdad es que el tiro de artillería del astuto ministro de las Finanzas británico ha tenido puntería espectacular y que muy probablemente haya una brecha difícil de tapar en las fortificaciones socialistas. En mis apuntes tomados a lo largo del discurso con el que Mr. Butler presentó su presupuesto para el próximo ejercicio, veo que sus palabras me han inducido a escribir: "Butler parece haber ganado las elecciones generales". Si mi primera casi instintiva reacción fué tan favorable al programa económico conservador, cabe suponer que la del hombre de la calle británico no ha de ser muy diferente.

A decir verdad, no es que Mr. Butler haya hecho concesiones extravagantes. Realmente tan solo ha quitado seis peniques a los nueve chelines de impuestos que sobre cada libra debe pagar el "hombre medio" de la isla; ha aumentado un poco el límite de exención de pagos para algunas categorías de ciudadanos y ha concedido unas cuantas libras más "libres de impuestos" sobre cada hijo de inglés. En conjunto, unos 2.400.000 súbditos de su Majestad se añadirán ahora a los pocos millones que por pobres o por su abundantísima prole no deben entregar parte alguna de sus haberes al Fisco.

Pero lo importante es que quienes ahora más se benefician son los miembros de la pequeña clase media, es decir, el elector tan a menudo "flotante" que tanto peso puede tener en la próxima balanza electoral en un país como éste dividido en dos facciones políticas tan iguales. El muy rico —como es natural— también sale beneficiado por su Partido, y el muy pobre se queda tan pobre como siempre. Pero esto me parece tener mucha importancia desde el punto de vista conservador, porque el muy pobre suele votar de todas maneras en favor de los socialistas. Esta vez quizá votará con más ahinco, con mayor rabia en el pecho. No por ello, sin embargo, dejará de valer su voto, un voto solo.

Pero no son tan solo los equilibrios financieros de Mr. Butler y el poquillo de mantequilla que ha desparramado sobre las rebanadas de pan del "hombre medio" los que arrojarán beneficios electorales, sino también el tono y la manera en que presentó su presupuesto. Ante una Cámara excepcional, donde figuraba por primera vez un nuevo primer ministro y un nuevo ministro de Asuntos Exteriores y ante las miradas curiosas y los oídos atentos de una tribuna apretada de diplomáticos y personalidades de todos los campos de actividades inglesas, Mr. Butler ha sabido hacer, en efecto, un discurso eminentemente propagandístico.

CRONICA DE SUCESOS

Detención de una banda de carteristas

Habían hurtado divisas por valor de más de 25 mil pesetas

Palma. — Por lo visto, nuestra ciudad, a medida que se aproxima la temporada de verano, y con él la gran afluencia turística, está considerada por los experimentados carteristas de categoría nacional y hasta internacional como la más propicia para sus actividades, en especial alguna de nuestras concurridas calles, por ejemplo, la de Jaime II. Se recordará que el año pasado vinieron a "hacer la plaza" un crecido número de tales especialistas, y no cabe duda que muchos habrían hecho su agosto de no haber actuado con eficacia la Policía. Tal como llegaban iban cayendo en las manos de los inspectores. El desfile fué nutrido y de máxima categoría. En la memoria está el famoso caso de "Carita de Angel", y otros por el estilo.

Hogaño, parece ser que Palma, tan rica en damas extranjeras de bolsos ubérrimos y ánimo despistadillo, vuelve a ser tierra de promisión para los "manitas de plata". Por lo menos algunos han probado suerte. Lo malo para ellos es que los inspectores, como el que juega a ver venir, ya les esperan.

Los primeros de la temporada han sido las hermanitas María y Vicenta Valenzuela Durán, de 35 y 40 años respectivamente, madrileñas, bien "fardadas" y no mal parecidas ellas, y su acompañante masculino Juan Cotado Toledo, de Santander, apodado el "Medio Oreja", de gran cartel en las principales Comisarías españolas.

Según referencias, el negocio se les había presentado espléndido. En pocos días la tarea de destripar billeteros, bolsos y carteras realizóse sin interrupción. Una hermosa colección de divisas de todos los colores y medidas, cuyo valor global en español no bajaba de cinco mil duros, por arte de birlibirloque pasó a sus rapidísimos "dátiles".

El habilidoso trío, después de su breve pero fructífera campaña, tenía dispuesta la retirada. Al ser detenidos les fueron ocupados pasajes de avión que habían adquirido empleando nombres falsos.

Su detención se efectuó en el "Salón Progreso" de Santa Catalina, en plena sesión cinematográfica. La cosa resultó realmente espectacular, ya que en un momento fijado se encendieron las luces y los tres asociados viéronse rodeados de suficientes policías para que cualquier intento de huida resultara inútil.

Todo hace pensar que el inminente verano volverá a ser adverso para los recalcitrantes destripadores de carteras ajenas.

EXPLOSION EN UNA FABRICA DE GASEOSAS

Palma.—En la mañana de ayer, en la fábrica de gaseosas sita en la calle Manteros, 12, se produjo la explosión de un compresor, con rotura de unas tuberías conductoras de amoniaco.

Del suceso, que produjo gran alarma, resultaron heridos Lorenzo Thomás Munar, de 19 años, con lesión en la región occipital izquierda, de pronóstico reservado, y Antonio Ripoll Ribas, de 25 años, con ligera irritación en los ojos.

El primero fué conducido a la Clínica de "Mare Nostrum".

CASA DE SOCORRO DE PALMA

Fueron curados, Jaime Llodrá Brunet, de 7 años, herido en un dedo con un cristal; Carmen Valls Forteza, de 54 años, herida en un dedo con una aguja; Gabriel March Granado, de 5 años, herido en la frente de un golpe; Bartolomé Vives Colom, de 7 años, herido en un párpado, de golpe; Magdalena Aguiló Valls, de 7 años, herida en una pierna; y Bernardo Marqués Mayol, herido en el mentón, por caída.

SEPARACION DE SIAMESAS

Chicago, 22. — Las hermanas siamesas Andrew, han sido separadas, con pleno éxito, en el Hospital de Caridad. Estas siamesas, llamadas Dabora Marie y Christine Mary, nacieron el día 1 de Octubre último y se hallaban unidas por la cabeza —Efe.

SE ESTRELLA UNA AVIONETA

Madrid, 22. — En la Base Aérea de Torrejón de Ardoz, ocurrió un accidente de aviación que costó la vida al Capitán don Tomás Elía Salinas, piloto de pruebas del Instituto Nacional de Técnica Aeronáutica.

El Capitán Elía acababa de emprender el vuelo pilotando una avioneta, cuando al iniciar un viraje, todavía, a poca altura, el aparato entró en barrena y se estrelló sobre la pista del aeródromo. A consecuencia del choque, el motor hizo explosión y la avioneta se incendió.

Cuando los servicios de extinción de incendios de la base, que acudieron rápidamente al lugar del suceso, llegaron junto al aparato, el aviador había perecido y su cadáver se hallaba casi carbonizado.

Los restos mortales del capitán Elía fueron trasladados en una ambulancia a la capital y depositados en el hospital central de Aviación, donde se instaló la capilla ardiente. Esta tarde, a las cinco, se verificará la conducción del cadáver a Estella (Navarra), donde será inhumado.—Cifra.

TRES AHOGADOS AL HUNDIRSE UN PESQUERO

Alicante, 22. — A la altura del Cabo San Antonio se hundió el pesquero de la matrícula de Denia "Joven Gabriel" y perecieron ahogados tres de sus tripulantes. Pertenecía al armador de aquella localidad Pedro Pernas Moll. El hecho se produjo a consecuencia de un abordaje de otro barco, cuyas características se desconocen.—Cifra.

MUERE AL SABER QUE SU HIJO HABIA MUERTO

Antequera, 22. — El obrero agrícola Miguel Palomas León, de 29 años, que circulaba en bicicleta por la carretera del Valle, al bajar por una pendiente se cayó por un barranco, sufriendo heridas gravísimas. Trasladado al hospital de San Juan de Dios, dejó de existir. El padre del accidentado, José Palomas Martín, de 73 años, murió de un ataque cardíaco al enterarse de la noticia y una hija de éste, llamada Antonia se encuentra gravemente enferma, como consecuencia de la impresión.—Cifra.

Grand Marnier

LIQVOR

EL REGALO DE FRANCIA AL MUNDO

GANADERO

Las VACAS dan más leche tomando VIFOSCAL
Las GALLINAS más huevos tomando VIFOSCAL
Los CERDOS engordan más tomando VIFOSCAL
El CABALLO arrastra más peso tomando VIFOSCAL
que contiene vitaminas, fósforo, hierro y cal.

De venta en Farmacias y Droguerías

M.C.D. 2022

Los deportes en Baleares

Hoy comienza la Vuelta Ciclista a España

Cuarenta y ocho extranjeros y sesenta nacionales van a tomar la salida

MAGNI

Todo Bilbao vive alrededor del acontecimiento deportivo que va a iniciarse mañana desde esta ciudad, la Vuelta Ciclista a España. Todo son preparativos para la gran ronda, que por vez primera ha reunido a un excelente lote de corredores extranjeros, además de lo mas seleccionado de los nacionales, hasta totalizar un total de 108 corredores agrupados en diez equipos nacionales y ocho regionales.

Ofrecemos a nuestros lectores la relación de corredores inscritos, con expresión de los números de los dorsales y equipos a que pertenecen.

España A

1.— *Bahamontes*
2.— *Botella*
3.— *Loroño*
4.— *Massip*
5.— *Pollet*
6.— *Ruiz*

España B

7.— *Alomar*
8.— *A. Barrutia*
9.— *Gómez del Moral*
10.— *M. Rodriguez*
11.— *Troba*
12.— *H. Vidaurreta*

Alemania

13.— *Gieseler*
14.— *Ot o*
15.— *Pfannenmuellier*
16.— *Penkoke*
17.— *Reitz F.*
18.— *Theissen*

Benelux

(Bélgica - Holanda - Luxemburgo)

19.— *Baunvens B.*
20.— *Bayens B.*
21.— *De eiter B.*
22.— *Nelten H.*
23.— *Schnesder L.*
24.— *Wyekotand B.*

Francia

25.— *Bauvin*
26.— *Bergand*
27.— *Dotto*
28.— *Geminiani*
29.— *Lauredi*
30.— *Remy*

Inglaterra

31.— *Brown*
32.— *Chisiusón*
33.— *Mitchel*
34.— *Pottler*
35.— *Scales*
36.— *Steel*

Italia

37.— *Balli*
38.— *Baroni*
39.— *Coletto*

Continúa en la página siguiente

Se prepara la Gran Carrera del Comercio, cuyo patrocinio ha aceptado nuevamente «BALEARES»

10.000 pesetas en premios.-Una organización del C. C. Mallorca

Hablamos ayer con el Presidente del C. C. Mallorca, el dinámico deportista D. Luis Moranta y con el directivo Sr. Rosselló, los cuales nos impusieron de algunos de los pormenores de la nueva y ya tradicional prueba que organiza anualmente el mencionado Club.

Nos dijeron que este año como en las ediciones anteriores, como ya recabó a la dirección de nuestro periódico a su debido tiempo, el patrocinio de la carrera estaría a cargo de BALEARES.

Los deseos del C. C. Mallorca, son de que esta prueba revista carácteres de acontecimiento pues se cuenta con el decidido apoyo de interesantes firmas y naturalmente correspondiendo al favor que siempre les dispensa la afición quieren superarse este año.

Añadió el Sr. Moranta que ya contaban con la participación del equipo Minaco - Gorila, completo, pues así se lo prometieron los señores Salom, Montserrat y Nadal, considerando que la presencia de estos hobres triunfadores hasta el presente de la mayoria de pruebas en que han paritcipado, es un aval para la carrera.

En cuanto a los premios en metálico que se han establecido, son igualmente importantes, pues alcanzan en globo a la suma de 10.000 pesetas, sin contar las primas ni los premios especiales que puedan establecerse.

Auguramos un rotundo éxito al C. C. Mallorca en esta nueva edición de la GRAN CARRERA DEL COMERCIO y nosotros por nuestra parte habremos de hacer todo lo posible para que así sea.

Glosa deportiva

Por RAT

Poco a poco renace la calma

CUANDO la inauguración y bendición del Club Vespa, tuvimos ocasión de departir unos instantes con el teniente de Alcalde, presidente de la Comisión Municipal de Obras nuestro buen amigo y camarada José María Pereiro. Hablamos de lo que se terciaba, de la dichosa piscina del C. N. Palma y en los términos en que se expresó, pudimos ver claramente que sus ideas y las de la mayoría de los concejales del Ayuntamiento, estaban de acuerdo en no dañar en absoluto las instalaciones existentes y efectuar los estudios pertientes a fin de llegar al punto de acuerdo total y general. Nos habló de las muchas necesidades que demandan solución rápida y llegó a la conclusión de que tenían mucho más prioridad que esa de la construcción de la carretera de enlace.

Por si estas palabras del teniente de Alcalde Pereiro no fueran suficientes, hoy hemos conocido la visita de una comisión del C. N. Palma al Alcalde, nuestro buen amigo don Juan Massanet y ha abundado en el criterio e incluso después de manifestar que para la realización de esta obra había de pasar bastante tiempo ha dicho que sellamará a los interesados a la hora de trazar definitivamente la carretera, para que no haya quien pueda sentirse lesionado.

Total, que la buena disposición demostrada por algunos, es compartida totalmente por el Alcalde y por el Teniente de Alcalde Presidente de la Comisión de Deportes y por una serie más de concejales, que, naturalmente, no da ian su brazo a torcer hasta cuando el deporte de la Natación tuviera asegurada su existencia, y esto, aun cuando no sea un acuerdo definitivo, tratándose de personas de tanto prestigio y relieve, nos llena de satisfacción y ha de proporcionar la tranquilidad a esos espíritus inquietos que ya veían por tierra, no solamente aquellas instalaciones, sino también el propio deporte mallorquin de la natación.

Se estudiará, pues, a fondo esta cuestión y no le quepa a nadie la menor duda, de que si este proyecto, que no es de hoy, que es ya antiguo, necesita un nuevo estudio, el arquitecto municipal señor Izquierdo, cuyos conocimientos son sobradamente conocidos, siempre guiado de la buena disposición y el buen sentido, habrá de conseguir la carretera que llegue a Marqués de la Cenia sin lesionar a nadie. No olvidemos que a fin de cuentas, unos y otros trabajamos para un mismo fin, por y para Mallorca que es una de las formas de trabajar por España.

De momento, pues, insistimos en que renace la paz y que aclarados algunos conceptos, no hay motivo ni razón, para seguir manteniendo una desconfianza que reñiria abiertamente con una realidad incontrovertible: la de que los ediles del Ayuntamiento de Palma, no son los ediles, sino "nuestros" ediles y como tales, han de procurar siempre y lo procurarán, laborar por el interés general de nuestra ciudad

No queremos cerrar hoy este comentario sin darle al "César lo que es del César" y sinexpresar lo que pugna por brotar desde hace días y que no habíamos dicho todavía, por razón del tinglado ese de la dichosa carretera. Amigo "Gafim", la pista de patinaje, de baloncesto, de deportes de la Plaza del Obispo Berenguer de Palou, después de su iluminación, ha quedado maravillosa y tal vez única en España. Que el mismo espíritu que os guió para llegar a la realidad de esta obra, sea el que os anime a seguir trabajando en pro de todos los deportes, que, quieran o no algunos escépticos, es laborar por Mallorca y por España.

Baleares en la Vuelta Ciclista a España

Servicios especiales de crónicas

Como adelantamos en nuestra edición de ayer, BALEARES ha contratado un servicio especial de crónicas, entrevistas, información gráfica, etc. Con estos exclusivas, hemos solicitado de BERNARDO CAPO, director del equipo de la FEDERACIÓN BALEAR que nos facilite una impresión diaria sobre la actuación de los corredores mallorquines.

Bajo el título "COMO VI LA ETAPA" publicaremos pues esta impresión del que fué gran campeón, al igual que todas las exclusivas que anunciamos en nuestro número de ayer.

BALEARES, a partir de mañana, le ofrecerá amplia información sobre este acontecimiento deportivo que es la "Vuelta Ciclista a España".

MAÑANA EN «LA FORTALEZA»

Poblense - Atlético Baleares

Por varios motivos el encuentro entre el Atlético Baleares y el Poblense, que debe disputarse mañana domingo en el campo de "La Fortaleza", ha causado sensación entre los aficionados de la localidad. Primero porque tal como se ha puesto el campeonato parece aquel único equipo que se encuentra con arrestos de sacar puntos del feudo Poblense es el Baleares, ya que los partidos que quedan a jugar en "La Fortaleza" son contra el Manacor, que por lo que de él refiere la prensa no se encuentra en muy buen momento, y contra el Porreras que fué vencido en su propio campo. En la primera vuelta en "Son Canals" encajó el Poblense cinco goles frente a un At. Baleares que no daba una en el clavo; no mereció el equipo azulgrana encajar aquel tanteo ni siquiera perder el encuentro, pero la cosa vino así y así se hubo de aceptar y precisamente esta circunstancia es la que hace que este partido haya despertado más interés. El At. Baleares demostró, frente al Porreras, que se halla recuperado y que su delantera funciona, lo cual no sucedía entonces, y por esperar a un At. Baleares muy distinto al que vimos en aquella ocasión presumimos que el partido ha de ser interesante bajo todos los aspectos. Por otr parte, y esto es lo que más interesa, si el Poblense tiene un tropezón en "La Fortaleza", perdería el liderato que le sería difícil recuperar, pues el Porreras le va pisando los talones, y el último de los motivos que hacen más interesante este partido es el de que el At. Baleares, por su historial, lleva el interés a todos los campos en que actúa.

El Poblense, con la reincorporación de Planas al equipo, ha resuelto el problema que tenía en la formación de la línea de vanguardia. En Santanyí este jugador realizó un buen partido y es esto lo que permite decir que el problema que tenía el Poblense ha dejado de serlo. Cladera, que en los últimos partidos ha sido el más xojo, no dudamos que volverá por sus fueros y brindará a su público un gran encuentro, siendo el gran rematador que todos conocemos; él quiere que sea así y sólo le falta que le salgan las cosas un poco bien y que tome confianza en sí mismo.

Y volviendo al partido, diremos que éste, por la importancia que tienen los puntos para el Poblense y por la calidad del adversario, promete ser el más interesante de cuantos se han jugado en "La Fortaleza" en esta fase de permanencia, lo cual es augurio de una buena taquilla.

E. GALLARDO

CRESPI

SOLEDAD - BINISALEM

Emotivo encuentro el de mañana

Pesa sobre el Binisalem el menos uno con el que figura en la clasificación de la Fase de Permanencia que está disputando. Pesa, porque ese menos uno es consecuencia del encuentro último que perdió en su propio feudo y a nadie debe extrañar el que este equipo quiera a todas luces, no solo desprenderse de ese pequeño lastre, sinó el dar una satisfacción a sus seguidores.

Según ellos, la oportunidad la tienen al alcance de su mano en la tarde de mañana en su encuentro frente al Soledad. Los mejores hombres han sido seleccionados y sin desmerecer a los demás, podemos adelantar que saldrán a la palestra, con verdaderas ansias de triunfo, Perales, Parcual, Crespo y los ex-soledistas, Bibiloni, Rubert y Gual.

Pero, ¿acaso no cuenta el Soledad? Claro que cuenta, y mucho. No les será fácil la victoria a los visitantes, no solo por el ardor, por la combatividad que siempre han desarrollado los soledistas en sus encuentros, sinó porque no pueden estos desperdiciar ningún punto más.

Su actual situación es peligrosa y vista la determinación de la Nacional en cuanto se refiere a la nueva distribución de los equipos en Tercera División, tiene este encuentro de mañana una trascendencia enorme para el Soledad.

El mantenerse en la categoría en que ahora militan depende, casi por entero del resultado de este partido y por ello es que mañana, en La Soledad, la emoción será intensa y hemos de ver un gran encuentro.

Como partido telonero, el Infantil del Soledad se enfrentará al

RUBERT

Costa y Llobera, partido correspondiente al "Torneo de la Alpargata".

Tan emotivo programa ha sido cuidado por la directiva soledista en favor de la afición y para ella han sido establecidos precios populares. Un llenazo, pues, registrará mañana por la tarde el terreno de la popular barriada.

ATLETAS PREPARARSE PARA EL III CIRCUITO PEDESTRE A PALMA

La prueba motorista de regularidad constituirá un triunfo del Moto Club

Se disputará en el recorrido Palma-Son Sec-Son Togores-Palma

Desde que Juan Vila, el celebre "coronel" de los tiempos "heroicos" del motorismo mallorquin, se ha hecho cargo de la Presidencia de la Comisión Deportiva del Moto Club Mallorca, aquello ha recobrado su vitalidad y su entusiasmo. Los viejos se han sentido llamados nuevamente a las filas y estos son los que en unión de una pleyade de jóvenes valores estan dispuestos a reverdecer los lauros que en materia de organización conquistara siempre nuestra primera entidad motorista.

Podriamos iniciar estas lineas diciendo, que el primer triunfo de esta nueva época se consiguió el pasado domingo con motivo de la Excursión Aniversario al Puerto de Sóller, pero como quiera que aquello solo ha de tomarse como el anuncio de lo que serán las organizaciones futuras, esperemos con tranquilidad el desarrollo de sucesivas pruebas en las que no habrá de leerse ya más el letrerito, de suspendido por falta de inscripción.

Juan Vila ha querido comenzar volviendo hacia atrás los pasos para rectificar un fallo que no debio producirse jamás. Su labor comienza, ofreciéndonos la prueba de regularidad PALMA - SON SEC - SON TOGORES - PALMA.

El recorrido, lo constituyen 14 vueltas a este circuito y la distancia aproximada es de unos 88 kilómetros 200 m. La distancia de cada vuelta es de 6 Km. 300 m. y la fecha de su celebración el domingo dia 24.

Hay que predicar con el ejemplo, es lo que habrá pensado Juan Vila y por ello a la cabeza de los inscritos figuraran formando equipo los veteranos Juliá y Vila, luego Colombas y Rosselló y los no menos veteranos Andrés March y Daimau.

Figura igualmente inscrito un equipo Ossa y el Club Minaco ha querido sumarse a la organización inscribiendo hasta 4 equipos.

Para que se dé cuenta la afición de como están las cosas, diremos que Vila nos ha asegurado de que habrá premios para todos y que son varios los equipos que han anunciado van a formalizar su inscripción.

También es muy probable, que veamos de nuevo a Enrique Mus pilotando una moto en esta prueba.

El domingo será pues un buen dia para la afición motorista isleña.

Trofeo Primavera

Mañana, la segunda jornada

A las doce del mediodia, y en la piscina del C. N. Palma, tendrá lugar la segunda jornada del Trofeo Primavera que se viene disputando. Corresponde mañana la distancia de 200 metros en todos los estilos y promete ser esta jornada tan interesante como lo fué la anterior. Esperamos que la participación de nadadores y nadadoras sea más numerosa que la del domingo pasado, pero si así no fuera, bastaria que tomaran la salida los que iniciaron el trofeo, pues figuran entre ellos nuevos valores en el Palma que merecen toda la atención por llegar a conocer su potencialidad en las distintas distancias.

Un nuevo aliciente nos ofrece, pues C. N. Palma y una mañana de atractivos ya que al final del festival se celebrará una sesión de música moderna. La entrada será totalmente gratuita si bien será reservado rigurosamente el derecho de admisión.

M.C.D. 2022

FUTBOL - CICLISMO - NATACION - HIPICAS - VELA - ETC

RUN-RUN

Nos agradaría celebrar una entrevista con el extraordinario Castañeda, el de nuestra Vuelta a Mallorca. Parece ser empero que Castañeda no ha tenido todavía necesidad de hablar con nosotros. Aguardaremos su llegada, a lo mejor mañana será otro día.

* * *

Un motorista que fué de Derbi, luego de Ossa, parece que ha adquirido ahora una Montesa. Lo que no es probable es que sea piloto oficial de dicho equipo.

* * *

Y hablando de motos les diremos que la carrera de regularidad del domingo promete ser muy interesante. De momento el éxito está asegurado desde el instante mismo en que se celebra. Una muestra de autoridad por parte de Juan Vila.

* * *

La prueba de regularidad es aquella que se suspendió y que ha de desarrollarse Por Palma - Son Sec, - Son Togores y Palma.

* * *

El Club Ciclista Mallorca ha dado el primer aldabonazo a su GRAN CARRERA DEL COMERCIO. De momento podemos anticipar que se ventilarán la friolerita de 10.000 pestas en premios.

* * *

Nos chocó lo de que Romero se entrena para delantero centro. Claro que el fútbol nada puede extrañar a nadie.

* * *

Estamos pendientes de lo que ocurra en Mahón. Todavía hay quien piensa en la posibilidad de una victoria. Claro que nadie presumía que frente al Mestalla se sufriera una tan clara derrota.

* * *

Decididamente a última hora la temporada futbolística mallorquina se ha caracterizado por, la descomposición. Díganlo sino los resultados del Felanitx, del España de Lluchmayor y de otros equipos punteros que ahora están defraudando.

* * *

La empresa del Velódromo de Tirador, parece tenerlo todo resuelto para presentar la revancha del match Francia-España en pista. Demomento tiene la aceptación por parte de Gelenguer, Andrieux y Yacoponelli y naturalmente la de Timoner, Bover y Poblet.

* * *

Seguramente se tratará de una Gran Diada Ciclista, pues probablemente coincidirá con la GRAN CARRERA DEL COMERCIO y se espera que la empresa del Velódromo se pondrá de acuerdo con el C. C. Mallorca.

* * *

La próxima semana ya podremos hablar con más detalles de los próximos campeonatos de Europa de Pesca Submarina a celebrar en Mallorca. La comisión técnica va trabajando a todo gas.

* * *

Uno de los elementos que se destacan a la hora de trabajar es el Sr. Jaudenes un deportista de cuerpo entero que ha aceptado la responsabilidad del cargo con todas las de la ley.

* * *

Y ya, a esperar noticias de la Vuelta a España, en la que según habrán leído en la sección correspondiente, tenemos montañas de elementos destinados a efectuar información de toda clase.

MOSCARDON

HULES
TAPETES
CASA CODINA
(JUNTO AL BORNE)

La Vuelta Ciclista a España

Viene de la página anterior

40.— Magni
41.— Martini
42.— Piaza

Suiza

43.— Huber
44.— Iffer
45.— Rudolph
46.— Russenberg
47.— Schiegel
48.— Van Borren

Italia B

Benedetti
Buratti
Glachero
Giudicci
Landi
Nenccini

Sud-Oeste (Francia)

55.— Agut
56.— Capot
57.— Carle
58.— Gay
59.— Apolazaridea
60.— Vivler

Balear

61.— Alarcón
62—Bibiloni
63.— Company
64.— Gelabert
65.— Gual
66.—Mascaró.

Castilla

67.— Víct. García
68.— I. Gil
69.— Giménez Quiles
70.— H. Barrendero
71.— Manzaneque
72.— San Emeterio

Catalán

73.— J. Calucho
74.— Corrales
75.— Chacón
76.— Iturat
77.— G. Saura
78.— Serra

Cataluña-Aragón

79.— J. Calucho
80.— Catalán
81.— Escolano
82.— Filba
83.— Mateo
84.— Motajo

Galicia-Asturias León-Valladolid

85.— Alonso
86.— Senen Blanco
87.— F. Moreno
88.— Pineiro
89.— E. Rodríguez
90.— J. Salvador

Guipúzcoa-Navarra

91.— Aramburu
92.— Arbelaiz
93.— Galdeano
94.— Noriones
95.— Salaverría
96.— M. Vidaurreta

Levante

97.— Fernández
98.— Iarque
99.— Marigil
100.— L. Navarro
101.— Pérez Llacer
102.— V. Pérez

Vizcaya

103.— Cosme Barrutia
104.— Elguazabal
105.— Ferrez
106.— X X
107.— C. Morales
108.— Oñaederra

Mañana se inaugura el Club Ciclista en Lluchmayor

Grandes carreras por la tarde

Mañana domingo tendrá lugar en Lluchmayor un gran acontecimiento deportivo, con la solemne inauguración del Club Ciclista Lluchmayor. Oficiosamente dicho club venía desplegando ya gran actividad. Desde estas columnas hemos dado cuenta en diversas ocasiones de importantes pruebas organizadas por dicho club, todas ellas con elogiosos detalles de organización.

La afición al deporte del ciclismo en Lluchmayor vuelve a despertar con fundado optimismo. Existe un grupo de corredores que muy pronto figurarán entre los destacados de la Isla. Lluchmayor ha sido cuna de grandes campeones, y estamos seguros de que la historia ha de repetirse nuevamente, pues la afición reinante y los elementos competentes que integran la dirección del ciclismo local lograrán el éxito.

ACTOS ANUNCIADOS

A las nueve de la mañana, se celebrará en el templo parroquial una solemne misa.

A las diez de la mañana tendrá lugar la bendición del local social, Plaza España, 28. Por la tarde, a las 3'30, se anuncia la celebración de interesantes carreras de diversas modalidades, en las que podrán tomar parte los principiantes, independientes y aficionados con licencia de la Unión Velocipédica Española.

La Dirección del Club Ciclista invita a toda la afición a dichos actos y se ofrece para todo cuanto puede redundar en beneficio del ciclismo y del deporte en general.

GARA

hípicas

OTRO BUEN PROGRAMA PA MAÑANA

El programa de mañana no pocos alicientes, entre tes, interesan algunas reapariciones.

En la primera prueba pequeño "Rex" y debuta ducto de excelente clase llama "Uspat". "Ufana" nio" demostraron el pasa mingo poseer velocidad para vencer; mañana, mej parados y con una distanc ta pueden resultar favor rita" y "Rinorta" pueden quehacer.

Resulta difícil señalar u rito en la segunda carrera son más de cuatro los creen con fundadas aspira "Risa", "Saeta II", "Umbel "Rocinante" son los que po señalamos. "Reina Rubí", que aparece, será la incógnita.

Muy igualada y prometed la tercera carrera, pero "IV", "Renom II" y "Usar" mos pueden clasificarse.

Quizá sea la cuarta prueba, oportunidad para que "Os saboree la victoria. No obs "Snob" y "Rogelia" pueden sultar serios obstáculos y todo con permiso de "Temi" y "Sn difíciles pero superiores tienen su día.

Cinco tretones disputarán quinta carrera. Esperamos que resuelvan "Inneto", "Royal" "Vimga"; así por este orden.

La carrera al galope se no senta interesante como Vuelve el gran "Mandarín" repuesto de su lesión, y "Llamp" un hijo del "pura sangre" "Velázquez". "Mandarín" parece seguro vencedor, pero to a él salen "Barquillo" y "vito", que han demostrado una velocidad que nosotros sin ra sospechábamos. "Betti", bien colocada, podría re enemiga difícil.

El hipódromo se abrirá a 3'30 y a las cuatro se lanzará primera carrera.

BASCULAS 200 Kgms.
Tipo Artesanía 850 ptas.

ROMANAS 200 Kgms.
380 ptas.

CARRETILLAS ALMACEN
RUEDAS GOMA 380 ptas.

CASA ISERN
José A. Clavé, 15 - Tel. 6918

FUTBOL - Domingo, 24 - A las 10
Partido telonero Torneo Alpargata: SAN JAVIER-COLLERENSE
A las 11'15: Gran Partido fase final III Regional. Gran Rivalidad
San Carlos - Ferriolense
(Campo San Carlos)

FUTBOL - Campo «Es Fortí» - Domingo 5 tarde
Fase Final 3.ª Regional
C. D. ALCUDIA - RECREATIVO MALLORCA

FUTBOL - Domingo a las 5 tarde
CAMPO SOLEDAD
Fase Permanencia 3.ª División - Partido decisivo
BINISALEM - SOLEDAD
A las 3'15: Partido telonero Torneo Alpargatas
COSTA Y LLOBERA - INFANTIL SOLEDAD
Precios económicos

RESTAURANTE - BAR
NEBRASKA
COCINA INTERNACIONAL SELECT
Dirigida por el Chef. Miguel Barceló
Calle Gomila, 10 - EL TERRENO - Teléfono 47

...Y ahora, la PULGA GIGANTE

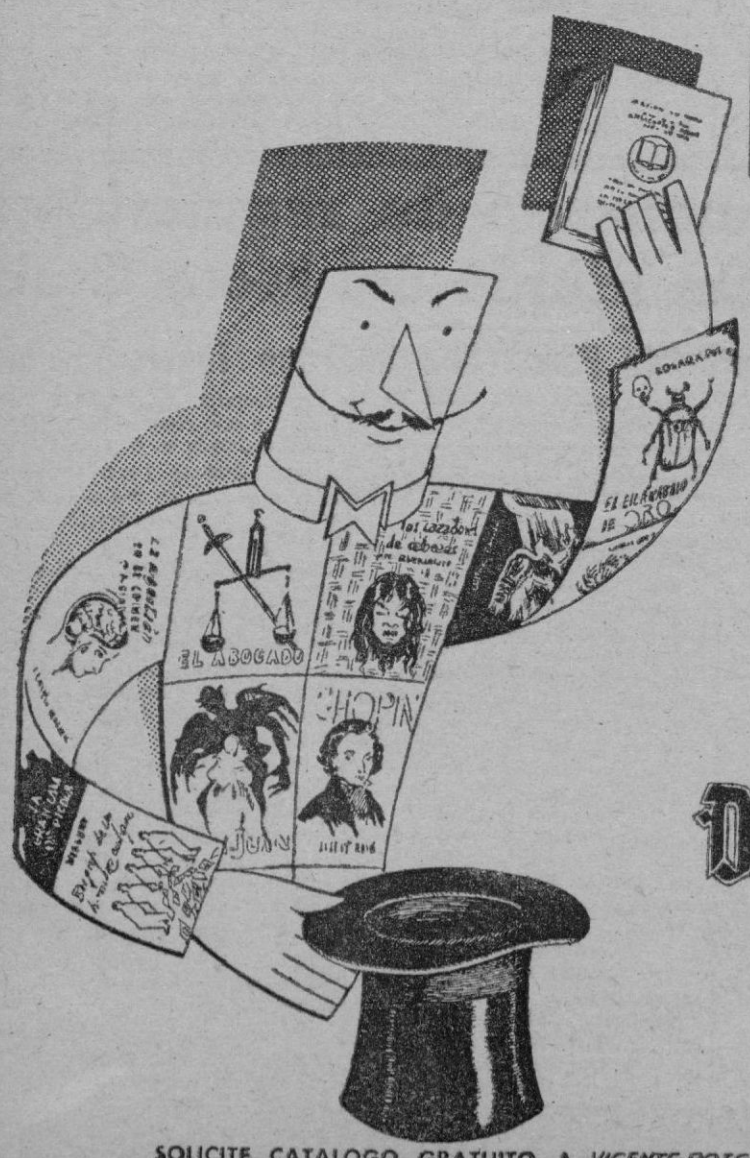

LA SEGUNDA SORPRESA. UN NUEVO MILAGRO QUE VIENE A AMPLIAR EL ESFUERZO DE DIFUSION INICIADO CON LA
ENCICLOPEDIA PULGA
LOS LIBROS MAS LEIDOS DE ESPAÑA

PULGA GIGANTE
UN IMPRESIONANTE MOSAICO DE LOS AUTORES Y NOVELAS MAS CELEBRES DE TODOS LOS TIEMPOS

N.os 1 y 2
D. Quijote de la Mancha

BELLISIMOS VOLUMENES DE CERCA DE 400 PAGINAS EN EL FORMATO DE LA ENCICLOPEDIA PULGA
NUMERACION INDEPENDIENTE
APARICION QUINCENAL
8 PESETAS EL EJEMPLAR
UNA OPORTUNIDAD PARA TODOS LOS BOLSILLOS

SOLICITE CATALOGO GRATUITO A *VICENTE ROTGER, MESQUIDA 12, PALMA DE MCA.*

El acondicionamiento de la luz y del aire es tan básico como el del calor y del frío

Gradulux
La persiana interior graduable en aluminio y cubierta plástica

1.103 A - PM

Distribuidor exclusivo
ANGEL JURCOSA
Industria, 6. Tels. 1110 y 1211 y San Nicolás, 21
Palma de Mallorca

M.C.D. 2022

HOY, FIESTA DEL LIBRO

«Quijote» en la fiesta de Cervantes

Por SEBASTIAN JUAN ARBO

AL FIN llega el dia de la aparición del "Quijote". Era por los primeros dias del mes de enero de 1605, fecha señalada en su vida con piedra blanca, y con piedra blanca señalada en los anales de la nación. El éxito del libro fué inmenso; ni antes ni después, en muchos años, se produjo otro igual. Siempre habian volado altas sus ilusiones, siempre fué un loco en imaginar; pero esta vez la realidad ha sobrepasado todas sus ilusiones, y la alegria todas las alegrias. A los pocos dias el libro ha alcanzado asombrosa difusión; se le ve leer por las [illegible] le encuentra en los palacios, en los mesones, en las casas [illegible]es. Pocos libros ha habido que saliesen con tanta oportunidad [illegible] el momento de su aparición respondiesen más plenamente a [illegible]dad de los espíritus. Edición tras edición el libro fué esparr[illegible] por toda España. En 11 de abril del mismo año, tuvo Cer[illegible]e ampliar el poder concedido a Francisco de Robles, hacién[illegible]sivo a los reinos de Portugal, Aragón, Valencia y Cataluña, [illegible]mbién podia imprimirse y venderse. Al dia siguiente, 12 de [illegible]firió otro poder al mismo editor para que pudiese perseguir [illegible]nes clandestinas que se hacian o se intentaba hacer. La glo[illegible], estaba allí; la presentia ya como una presencia inefable. [illegible] para coronarle —como antaño soñara— en un dia radiante [illegible] entre aplausos, sino para hacerlo dulce y silenciosamente en [illegible]dad de su alma con el homenaje de los muchos corazones [illegible]taban con el suyo leyendo las páginas de su libro; en el [illegible]menaje de los muchos otros que habriain de palpitar aún en [illegible]ir, y más cálidamente a medida que fuesen descubriéndose [illegible]s esencias. Al fin llegaba la añorada, la que tantas veces le [illegible] esperada de todas las noches y su amada más verdadera: [illegible] valiosa compensación. Habíalo esperado sobre sus versos; la [illegible]do sobre sus comedias; habíala también llamado sobre el [illegible] sus hechos heroicos, y venia cuando apenas osaba ya espe[illegible] como más la habia deseado.

[illegible] embargo —porque habia un sin embargo en la exaltación [illegible] magnífico triunfo—, ¿qué hacian sus amigos? ¿Qué se decia [illegible]rtulias de los literatos en los salones de los dioses de la [illegible]da: la gloria que él más esperaba, aquella como si dijéramos [illegible]ción oficial, no llegó. Nadie levantó la voz ante aquella mag[illegible]ora, allí donde tantos entonaban sus alabanzas ante una falsa [illegible] aunque, en honor de la verdad, no siempre engañados por [illegible] al principio como una especie de estupor, porque nadie [illegible]er en aquel hombre fracasado, olvidado ya y enterrado con [illegible] de un elogio discreto a su "Galatea", a sus versos y sus [illegible] hubo después como un acuerdo tácito para silenciar la apa[illegible] y mal le hubiese ido a él si no se hubiese impuesto desde [illegible]e es como, al fin y al cabo, según hace notar un gran pen[illegible] han impuesto casi todos los genios.

[illegible] a poco la envidia se atrevió a mostrarse: algo velada al [illegible], más al descubierto después, y llegando por último hasta [illegible]: así en el sobre que recibió por aquellos dias, contra un [illegible]porte que pagó su sobrina, y en el que "iba un soneto malo, [illegible]do, sin garbo ni agudeza alguna, diciendo mal de "Don Qui[illegible] del cual nos dice que si le dolió por algo fué por el real. [illegible], pues, la señal más segura de que se iba realizando lo que [illegible], y en esa comprobación podia hallar el mejor consuelo. Sin [illegible], el hecho le dolió, porque en ello andaban mezclados amigos [illegible]es siempre habia querido; le dolió también porque fué un [illegible] enamorado de la fama, porque, como todo gran artista, la [illegible]. Si hubo un escritor dispuesto a sacrificarlo todo por ella [illegible]ntes. Apenas hay hombre, entre los más ambiciosos de fama, [illegible] deseara con más fervor; toda su vida, a lo largo de las pá[illegible] sus libros, ya velado, ya aparente, se percibe este suave [illegible] la nostalgia de ese sol que no acaba de llegar a su soledad.

(Fragmento de un capítulo de la V parte de "Cervantes", por S. Juan Arbó Barcelona, 1951).

El más universal de los mitos literarios

He aquí algunas de las versiones gráficas dadas a Don Quijote, el más universal de los mitos literarios. De izquierda a derecha, grabado de una edición inglesa (Londres año 1900); una rusa (Moscú 1880): una polaca (Varsovia, 1855); y una italiana (Milán, 1886)

PALMA Y EL LIBRO

Al habla con editores y libreros

LA EDITORIAL MOLL

Le hemos preguntado al director de la editorial Moll, por sus novedades y he aquí las respuestas:

—Novedad de la Fiesta del Libro: el volumen cuarto de la nueva Biblioteca "Raixa", titulado "El descrédit de la realitat". Su autor, el ensayista y crítico valenciano Juan Fuster, expone en este libro, de manera magistral y con gran agudeza, su concepto de evolución del arte.

—Y, ¿en "Illes d'or"

—En la Biblioteca "Les Illes d'Or" acaba de publicarse "El Castell d'irás i no tornarás", balada escrita por Miguel Forteza sobre el tema de un famoso cuento popular.

—¿El "Diccionari"?

—La obra del "Diccionari" sigue su marcha ascendente, en la que ha alcanzado ya un tercio del séptimo volumen. Por cierto que precisamente hoy, Fiesta del Libro, termina el plazo de la oferta excepcional que del "Diccionari" se hace en "Libros Mallorca" con grandes facilidades para la adquisición de tan importante obra.

ATLANTE Y SUS NOVEDADES

Pedro Serra es un hombre audaz y entusiasta y al frente de su editorial "Atlante" Serra no se para en barras cuando se lanza.

Y ahora, nuestro joven editor está lanzado. En torno de la Fiesta del Libro, que a Pedro le parece que nuestra ciudad cuida muy poco, hemos hablado de lo que "Atlante" tiene hoy en el telar.

He aquí, las novedades que prepara, pues, "Atlante".

Primero una curiosidad —la traducción al mallorquín, de la novela de C. José Cela, "La familia de Pascual Duarte" que, en principio debía llvar ilustraciones del propio Cela y que, al fin, las llevará de Forés, el buen dibujante.

Otra novedad: un nuevo libro del buen escritor —y crítico— que es Guillermo Sureda Molina. El libro se titula "El toreo".

Y, por último, un libro de salida inmediata es la crónica de viaje de los "Dansadors de la Vall d'Or" a Italia, un libro periodístico y de actualidad. Y un pliego de versos de Blai Bonet.

UN LIBRERO HABLA

A Enrique Frau de la Librería Tous, no hay que presentarle a los lectores palmesanos que, entre libros, tienen en él a un cicerone ideal.

—¿Se vende mucho?

—Sí, se vende.

—¿Escritores españoles?

—De todo.

—¿Nombres predilectos?

—Cela, Gironella, y, en menor escala Delibes y otros popularizados por el "Nadal".

—Dígame, Enrique, ¿qué compran los extranjeros?

—A los extranjeros les encantan los autores españoles de la generación del 98: Azorín, Miró, Baroja, Unamuno... son los más solicitados.

—Bien, Enrique, pues muchas gracias por la información.

EL DIRECTOR DE "PANORAMA BALEAR"

"Panorama Balear" es una colección benemérita, que seguramente conocerá el lector, y digo seguramente, porque se han publicado ya en ella casi medio centenar de monografías. Esos pequeños volúmenes, de formato atrayente, pulcros, de contenido sugestivo acerca de temas insulares, bien merece que se diga que deben estar en todas las bibliotecas.

Luis Ripoll es el Director de esta colección. De ella, dice que le sigue haiendo unca gran ilusión, a pesar del número de volúmenes que ha lanzado a la calle.

—Sí, sí —diceRipoll— "Panorama Balear" está abierto a todos. A los viejos, a los jóvenes, a los

Continúa en quinta página

SI YO FUERA VENDEDOR DE LIBROS...

POR *Juan Bonet*

ES difícil vender libros. Los libros no se comen. Si los libros se comiesen, que no se comen, los libros serían fáciles de vender. Uno imagina, puesto a desbarrar, que los editores, por fin, se han decidido a hacer el libro comestible: la novela masticable, el ensayo digerible, el libro raro para paladares exquisitos...

Imagino que entonces, vender libros, sería coser y cantar. La gente, con el libro comestible se acercaría a las librerías y se entablarían diálogos de ese tenor:

—Tengo invitados y no sé qué demonios darles...

—Mire, tengo tres nuevas novelas españolas...

—No, yo quisiera algo inglés, hace mucho más fino. Mis invitados son de compromiso.

—Entonces, llévese una novela de Somerset Maugham. O, mejor aún, una de Virginia Wolf...

—No, Virginia Wolf, no. Una vez la probé y tuve que dejar la mitad en el plato. Esta inglesa es muy dura de pelar.

—Si quiere algo francés, tengo una traducción de Colette, hecha en la Argentina.

—¿No sabrá a plato de segunda mesa?

—No creo, señora. Colette es siempre Colette. Los espárragos que cultiva Colette sólo saben a sí mismos.

—Bien, pues me llevo a Colette. Ahora necesito algo para adornar el aperitivo... ¿Pedro Salinas ¿Juan Ramón Jiménez? ¿No tiene alguna nueva y buena edición del "Platero y Yo"?

Y así todo. La gente no encontraría caros a los libros si los libros se comiesen. La gente voraz compraría las novelas-rio, mientras los delicados del estómago se llevarían los libros de poesías y los más selectos los libros traducidos del chino. Lin Yutang, por ejemplo, es suave y sabe a un extraño consomé difícilmente imitable.

A los clásicos españoles habría que comerlos solos, sin mescolanzas, pues ellos llenan del todo una mesa, por grande que la mesa sea.

Pero, ya lo he dicho, los libros no se comen, ocupan sitio en las casas y hasta, si el ama se descuida, se llenan de polvo y van adquiriendo un extraño color amarillento.

Por lo que atañe a los niños, que a veces juegan con ellos cuando los niños son todavía muy inocentes, les parece que tienen poco blanco para pintar monigotes. Ese es un punto que también han descuidado mucho los editores. ¿Por qué tienen tan breves márgenes los libros?

Los editores se empeñan en hacer los libros excesivamente cargados de letras, de palabras, a veces extrañas palabras que vaya usted a saber lo que querrán decir...

Con todas esas dificultades, ¿creen ustedes que es fácil vender libros? Os digo, muy en serio, que es la cosa más difícil de este mundo. Es cierto que muchos cristianos se acercan a las paradas de libros, los revuelven, buscan un título y lo compran. ¿Muchos he dicho? Bueno, bastantes. Pero siempre quedan, asimismo, muchísimos, bastantes más, que los miran, seleccionan uno y preguntan:

—¿Cuánto?

—Treinta pesetas.

—¡Uf!

Y uno al oir lo de "¡uf!" no sabe qué cara poner. ¡Qué cara pondría una taquillera que, proyectándose a Marilyn Monroe con aumento en el precio de la butaca, oyera a la gente decir "¡Uf!" cada vez que le pidieran una entrada? ¿Qué cara pondría el taquillero del fútbol? ¿Y el de los toros? Pues, vendiendo libros uno se puede pasar toda una mañana, todo un día oyendo más "ufes" que otra cosa. Por eso es muy difícil vender libros. Los libros no se comen. Son los escritores los que pretenden comer a su costa. Los escritores, ¡otra gente que tal baila!

(Del libro "La vida es así, si así os parece", que no ha encontrado editor).

UN FAMOSO EDITOR SU EXPERIENCIA

[illegible]ado el tiempo de los ge[illegible]rovocados. Es difícil ima[illegible]ue en la nuestra época un [illegible] pudiera morirse de mi[illegible] de los falsos genios de [illegible]nes hemos de guardar [illegible] tiempo tiene la pasión de [illegible]brimientos, [illegible]brir, hacer surgir... es[illegible] hechos que caracterizan [illegible] bien la época en que vivimos, la época de los "raids", de los campeonatos, la época en que, en un día, un hombre nuevo lanzado a través del mundo, conoce de golpe la gloria."

BERNARDO GRASSET

("El món dels llibres", editado en Barcelona en 1929)

SE PRECISA

[illegible]dor o montador puntas y traseras para [illegible]a Calzado. Informes en esta Administración

M.C.D. 2022

UN LOCAL DE CATEGOR

HA SIDO

INAUGURADO EN PALM

Ha sido bendecido e inaugurado en Palma un nuevo local de nombre raro, pero atractivo, en el cual se encierran una colección de bellezas artisticas, que dentro del gusto nuevo que en todas partes se respira sem ja totalmente distinto y extraordinario

Quienes lo concibieron hubieron s guramente de estudiar con tiempo el proyecto y luego pasárselo al artista realizador y decorador Hilario, para que este tras un concienzudo estudio también, lo plasmara en algo real, como lo que ha producido admiración a cuantos lo han visitado.

Como se comprenderá, hablamos de "CALIPSO" este Salón de Te,

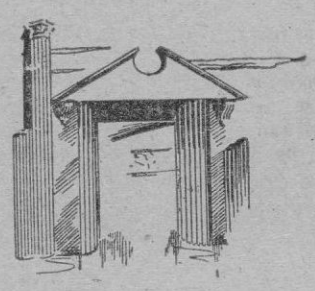

BAR - CAFETERIA

CALIPSO

SALON DE TE

El bar de la parte baja en CALIPSO, otra de las muchas filigranas logradisimas de este precioso local.—(Foto Juanet)

Bar y Cafeteria inaugurado en la calle de Apuntadores, 15 y cuya portalada ha sido desde el primer dia motivo de curiosidad de los transeuntes de aquella calle.

Invitados por sus propietarios doña Antonio Aguiló y su esposa doña Maria Luisa Bennasser visitamos "CALIPSO" en la quietud de una de las noches pasadas.

—Es un local chiquirritin, decia la señora. Tiene poco de particular.

La verdad es que la portalada de entrada es ya sorprendente por el gusto distinto a cuanto en materia de cafeterias y salones de te se conoce en la isla. El Bar, a tan siendo pequeño, es extraordinario, decorado con sobriedad y un gusto exquisito de colores vivos, pero cómodos a la vista. Parece como si una vez visitado el Bar, se hubiese acabado todo, pero la realidad es que entonces comienza todo.

Una escalera de gusto sencillo conduce a la parte superior. Al frente, en el primer rellano, salta ya a la vista como un grito la presencia del artista, en la colocación de una grandiosa bola luminosa que si en un principio semeja una anorcha, luego al ser observada desde los distintos ángulos de este primer salón se convierte en luna clara y transparente, que ha de filtrarse a través de las rejas inclinadas que en armonioso abanico se levantan desde un testero cuajado de enredaderas que se elevan hasta el alto techo de artesonado antiguo que recuerda reminiscencias de nobleza que fué la que moró aquellas estancias en tiempos antañales.

Respetados también los ventanales antiguos, solo han sido adaptados los cristales de colores que se convierten en pasajes de la mitologia griega precisamente en todo aquello que hace referencia al nombre que se ha dado a este nuevo local o sea a "CALIPSO".

Pero antes de continuar en la narración más o menos histórica de los motivos que decoran "CALIPSO" dejemos que sean los señores Aguiló-Bennasser quienes nos expliquen el motivo, por el cual se decidieron a la apertura de un local de gusto y estilo tan extraordinarios.

Como la luna, se filtra la luz a través de estas rejas pobladas de enredaderas.—(Foto Juanet)

Fué —nos dicen— con motivo de un viaje a Paris. Estuvimos visitando locales en los Campos Eliseos y uno sobre todos llamó poderosamente nuestra atención. Recuerdo que la decoración era completamente china, los servidores chinos también. Era de un gusto realmente exquisito, tal es así que en mi mente, de todo cuanto vi en el viaje, solo este local habia quedado perennemente grabado.

La idea de ofrecer a los mallorquines un local de este tipo, nos llevó a estudiar una y otra vez. No me desagradaba lo de los chinos, pero queriamos que fuese distinto.

Libros, historias, cuentos... pasaron por nuestra vista, hasta que al fin repasando episodios mitológicos de la Grecia eterna, pasó por nuestra vista la leyenda de "CALIPSO". Encajaba perfectamente en nuestros deseos y allá que nos fuimos con el libro y la idea para que Hilario lo resolviera y la diera vida.

El emplazamiento fué otro problema a resolver. Habiamos pensado en que tal vez edificando el local de nueva planta en la Plaza de España, quedaria magnífica mente situado ,pero desistimos de este deseo, pues resultaba muy dificil y antieconómico.

Por fin, pudimos conseguir el local a la medida de nuestros deseos en la calle de Apuntadores, núm. 15, y sobre lo ya hecho fué tomando cuerpo paso a paso nuestro "CALIPSO" hasta llegar a la realidad de hoy, que al decir de todos, es en efecto, lo que nos habiamos propuesto.

Hasta aqui, lo que podemos decir nosotros. A partir de aqui, que sea el propio realizador quien explique lo que se ha hecho.

Sigamos pues la visita de manos de Hilario en la tarde de su inauguración, mientras los artistas pintores dan sus últimos retoques, mientras los instaladores del equipo megafónico realizan la últimas pruebas.

El artista nos dice: "Era algo dificil en ajar una cosa clásica dentro del estilo moderno que hoy se respira en todas partes. Como habrás notado, ninguna pared está pintaada con los mismos tonos ni colores. Todas responden perfectamente al fin a que fueron destinadas.

Este primer salón tiene varios motivos que destacan sobre los demás. En primer lugar esta marcación de bajorelieves que se ven cortando el fondo de todos los paños, reproduciendo parajes de la vida de Ulises. Este marco o portalada en blanco con esas columnas rojas que nos dan una idea del Partenon de Atenas y luego rompiendo todo ese estilo que se ha querido mantener, esa barra de bar estilo americano repitiendo casi el motivo de la primera planta, para entroncar de nuevo con otro estilo en la concha de su parte superior en la cual refleja los colores del arco iris dándole tonalidades diversas.

Otro motivo que queda como un grito también en este primer salón, es la monumental lámpara que pende del techo sostenida por gruesas cadenas.

El segundo salón al que se puede pasar a través de una portalada sin puertas tiene como primera visión la talla del dios mitológico Pan que resalta sobre un arco de atrevido diseño con luz posterior de tonalidades doradas. Otra vez se repite el enrejo con su hiedra frente al cual destaca una figura blanca de cabeza de mujer del estilo que en la estancia imperara.

Otro motivo que destaca en esta pared, es la reproducción del laberinto de Creta, en una especie de contraste de pinturas entre el negro del fondo y el amarillo del diseño.

El tercer salón, mantiene el estilo de toda la planta, aunque aqui hemos querido jugar con el color dándole unas tonalidades suaves ,de colores pálidos que concuerdan en un todo con el techo de la casa que aqui ha querido conservarse también, incluso con la riqueza de sus filetes de oro antiguo.

El mobiliario está concebido dentro del estilo [illegible] tado perfectamente [illegible] clas donde ha [illegible] comodidad es [illegible] aqui juega su [illegible] pues resulta [illegible] simpático contr[illegible] que existe en el [illegible] la policromia [illegible] observarse.

Total, que sólo [illegible] a lo dicho, que [illegible] que se ofrece a [illegible] del público ma[illegible] nuevo y completo [illegible] la belleza artística [illegible] por los cuatro [illegible] dario hasta la [illegible] aquello que sig[illegible] buen gusto o de[illegible]

CALIPSO no [illegible] ningún hueco [illegible] su clase. CALIPSO [illegible] Bar y Cafetería [illegible] cal de su clase [illegible] Mallorca.

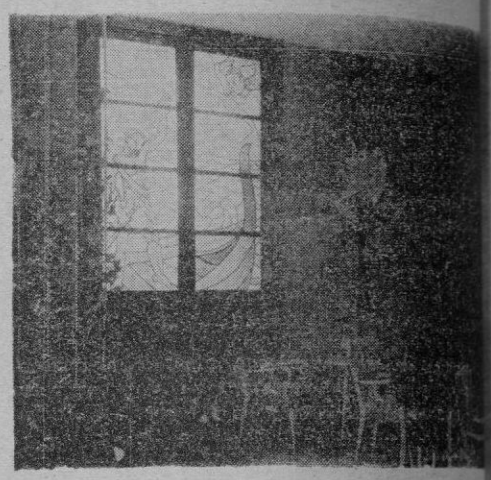

Una figura en blanco, un busto de mujer, resalta [illegible] rincones de CALIPSO. — (Foto Juanet)

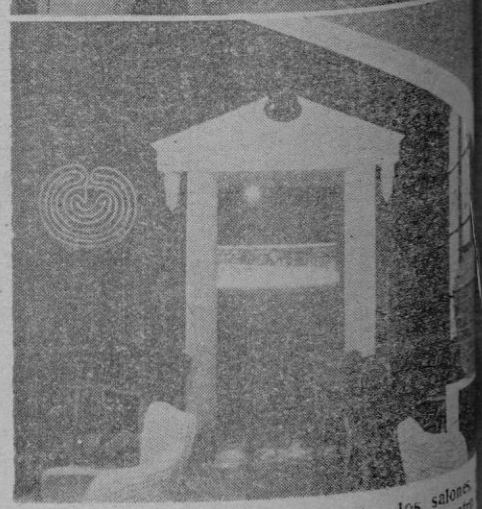

Un atrevido arco divide sin puertas los salones [illegible] perspectivas pueden observarse desde uno y otro [illegible] superior de CALIPSO. — (Foto Juanet)

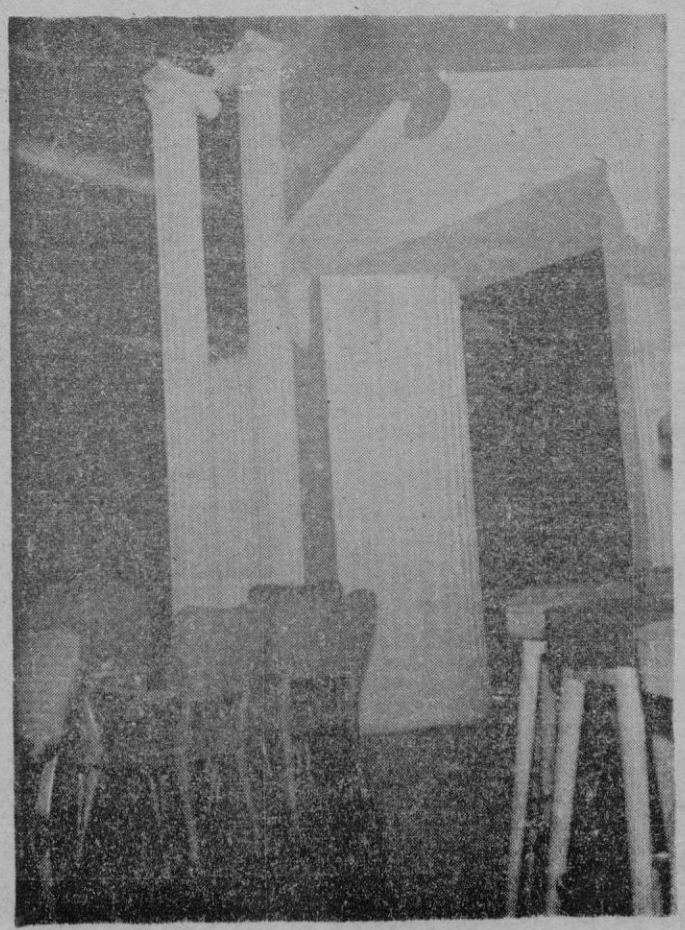

Un detalle interesante, entre los muchos que pueden verse en CALIPSO.—(Foto Juanet)

ESTO ES SIMPLEM

CALIP

M.C.D. 2022

NOTICIAS NACIONALES Y EXTRANJERAS - NOTICIAS NACIO

AVISO IMPORTANTE

Para mayor comodidad de los coleccionistas de Palma y su provincia, "CHOCOLATES NESTLE", ha instalado una oficina en los locales de "AGRICOLA MALLORQUINA, S. A.", Marqués de Fuensanta, 38, donde se atenderán todas las peticiones de canje de cromos, por las tardes de 3 a 6 excepto los sábados. En dicho local pueden entregar los coleccionistas los albumes llenos, los cuales serán devueltos a los concursantes, una vez conocido el resultado del sorteo de premios

Los «Amigos de Mallorca» y la Fiesta del Libro

La entidad «Amigos de Mallorca», tan maravillosamente presidida por la dama californiana M. Dina Moore Bowden, que con tanto entusiasmo viene laborando desde hace años para hacer realidad los altos fines de dicha entidad, ha querido asociarse a la Fiesta del Libro organizando un simpático homenaje a los escritores mallorquines y forasteros residentes en Mallorca, como prueba de admiración y de esta proverbial cordialidad que los «Amigos de Mallorca» ponen en todas sus cosas.

El acto, un té-causerie», pondrá de relieve, una vez más, el alto significado de la labor cultural y de acercamiento que viene llevando a cabo esta benemérita filial del Círculo de Bellas Artes. De sobra conocemos la extensión y la intensidad de esta labor, por lo que huelga una enumeración por demás obvia y fatigosa. Pero estaría fuera de lugar recordar que durante estos últimos cinco años «Amigos de Mallorca» ha organizado conferencias, conciertos, exposiciones, homenajes, recepciones, excursiones, recitales, proyecciones y fiestas culturales, cuyo número y calidad bastarían para enorgullecer cualquier sociedad por exigente que fuese. Y lo más hermoso de esta labor es la simpatía, la distinción y el buen gusto con que la realizan. Por todo ello no es de extrañar que esta tarde se den cita en el comedor del Círculo todas aquellas personas cuya solvencia cultural les permita calibrar y apreciar el espíritu y la trascendental significación de «Amigos de Mallorca», cuyo ejemplo ha de servirnos a todos, extranjeros y españoles para considerar con optimismo la posibilidad de que las relaciones humanas estén basadas ante todo, sobre motivaciones eminentemente espirituales.

Con ocasión del «te-causerie» se inaugurará una exposición de libros firmados por algunos de los autores que asistirán a la fiesta.

Nuestra felicitación a «Amigos de Mallorca» y a su Presidenta, la distinguida hispanista Mtrs. Dina Moore Bowden por su simpática iniciativa y nuestro mejor augurio para el éxito de la fiesta.

Serán huéspedes de honor los Sres. Clyde Robinson, Director del «Festival de Bellver»; Taylor Carson, Ulster Royal Academician y Robert Sanders Compositor y Maestro Director, Académico de Bellas Artes de San Sebastián de Palma y Mrs. Sanders, esos últimos con motivo de su próxima despedida de la Isla.

PALMA Y EL LIBRO

Viene de la página tercera

de media edad y también a los niños, si hay alguno que sea capaz de escribir un "Panorama". Pero eso, no es tan fácil como parece, porque si en algo me he esforzado ha sido en evitar que las páginas de la colección se llenen tanto del fárrago de que no puede prescindir el erudito, como de la paja que suele meter el que trata un tema sin conocerlo.

Si ojeamos las contracubiertas del último número aparecido veremos que estamos ya en el 46, una monografía de la cala de "Sant Vicent". Y si seguimos leyendo lo que en ellas se escribe veremos también que, por ahora, los temas son del todo diversos, sugerentes y que responden al subtítulo de la colección. Monografías de lo grande, como por ejemplo "Breve Historia de Mallorca" y de lo que a alguien puede parecer insignificante y sin interés, por ejemplo las piedras, esas piedras que tanto abundan en Mallorca y de las que se hacen paredes, muros, cabañas, bancales y todavía quedan muchas sin saber donde meterlas. Este es el tema de un número en preparación: "Muros y Cabañas" d Miguel Forteza. Entre uno y otro, cuarenta y pico de títulos, llenos de interés.

—¿Planes para el futuro? pregunto yo.

Luis Ripoll me contesta:

—El mismo plan del día en que apareció el número 1 de la colección: Llegar a meter a Mallorca, en letra y en fotograbado en las páginas del "Panorama". Que para ello se precisan, trescientos, quinientos, mil volúmenes, bien. ¡Que Dios me conceda vida para verlo! Autores, dispuestos a colaborar no faltarán, como no han faltado hasta ahora, buenos, excelentes. Y espero que lectores tampoco.

OTRO LIBRERO

Don Vicente Roig, de la Escolar, nos cuenta que el libro lucha, desde hace años con su elevado precio y esto, es claro, le resta lectores.

—Hay colecciones baratas...

—Sí, cierto. La "Austral" es un alto ejemplo, pero el público busca la novedad y la novedad es cara.

—¿Soluciones?

—Recientemente el Instituto Nacional del Libro llevó adelante una serie de claras protestas de los libreros, pero no se ha solucionado nada. Véase el asunto de lo cagado que están los paquetes postales. La solución que se ha dado es que se cargue la carestía al precio del libro. Es decir, encarecerlo más. Esto, evidentemente, es complicar más las cosas.

—Bien, señor Roig.

—¿Siguen siendo los premios literarios los que más se venden?

—Sí, la propaganda hace mucho por el libro.

AL HABLA CON "ERESO"

En libros "Ereso" nos hablan de la buena acogida que siempre tienen los "Nadal", de los muchos lectores que la colección tiene —ya hay coleccionistas de premios Nadal— y de que, últimamente se ha acusado en Palma una considerable baja de lectores.

—Y, la editorial "Clumba", ¿tiene algo en cartera?

—Pues, sí un libro de "Coktails" y otros combinados.

—Un libro estimulante...

—Sí, a ver si animamos a los posibles lectores.

Y los amigos de "Ereso"; sonríen.

Un museo conocido poco

Viene de la página seis

muy cuerdamente, se le ocurrió a Varela que mejor sería que los grandes los admiraran.

Este hombre, tan acostumbrado a ordenar y catalogar papeles impresos, acomoda su práctica y su técnica a ordenar y catalogar modelos de naves. Y para conseguirlo, lucha, visita, ruega, pide y ¡triunfa!

El año 1949, en un viejo palacio abandonado, apaña una sala para exponer los primeros modelitos. Ya interesado el Ayuntamiento, la Diputación Provincial de Oviedo, el Ministro de Marina y, naturalmente, todos los vecinos de Luanco, se formaliza el Museo Naval con más de doscientos modelos repartidos en cinco salas, y otra para escuela extraoficial de náutica que los aprovecha en practicaje y por cultura marinera.

En pocos sitios como allí, puede estudiarse bajo el mismo techo la evolución de la arquitectura naval desde los tiempos más remotos.

Un Patronato cuida del Museo y administra las subvenciones y donativos. La Sala de Juntas parece la cámara de un brick-barca, y es la de bitácora para Varela en sus vacaciones de verano. El resto del año, en su despacho de burócrata en la madrileña Plaza de la Villa, sueña a ratos con la gran flota luanquesa de la que es Almirante en Jefe por aclamación y derecho propio.

Yo sé que a mi amigo Eulogio Varela Hervías va a sorprenderle este artículo tanto como a mí me sorprendió el museo que él creara. Y estoy seguro de que íntimamente reprochará mi entremetimiento en sus afanes marineros.

Paciencia, amigo, y a lo hecho pecho. Que si a usted le debe Luanco su Museo, es justo que los aficionados a las cosas de la mar conozcan y le agradezcan la posibilidad de recrearse en él y la de adquirir algún primoroso barquito que consuele tierra adentro de las añoranzas marineras.

Doscientos españoles...

Viene de la página seis

grueso de sus fuerzas a Filipinas, orden que el coronel español cumplió sin rechistar.

Palanca había ido mientras tanto a Madrid para informar. Y allí le otorgaron el ascenso a general y poderes plenipotenciarios, pero cuando regresó a Turana se encontró con que de la expedición española solo quedaban unos doscientos soldados en Saigón. La maniobra política francesa estaba consumada: España, sin apenas representación armada no tendría derechos firmes a la hora de signarse el Tratado de Paz.

La guerra continuaba. Y aquellos doscientos españoles en Saigón salvaron varias veces a la ciudad. Heroico fué el comportamiento de cien soldados españoles en la defensa de la pagoda de Clocheton. Al mando del capitán de Infantería don Ignacio Fernández y Fernández, o la bayoneta los doscientos españoles rechazaron el ataque de dos mil enemigos perfectamente armados.

La gesta de la pagoda de Clocheton asombró al mudo. Los periódicos europeos relataron aquella defensa con toda clase de detalles elogiando el valor de los españoles.

Page, el nuevo Generalísimo francés utiliza constantemente a los espoñoles para toda clase de escaramuzas. Los últimos combates en el Sur de Indochina fueron ganados con la heroica intervención de nuestros compatriotas. No se regateó a España el elogio por sus heroicos soldados. Pero mienrtas que Madrid y Manila se desentendrían de aquella campaña que nos hubiera recompensado de la pérdida de colonias y países de Hispanoamérica, Francia aumentaba sus efectivos en Saigón. Y así, apenas como un honor forzoso Palanca tomó parte en las conversaciones de Paz con el Emperador de Cochinchina, si bien en el Tratado todo quedaba reducido para nuestra patria a simples concesiones diplomáticas, en tanto Francia se anexionaba una nueva colonia.

Eso sí: durante muchos años —y todavía ahora— se recuerda en Saigón la defensa de la Pagoda Clocheton por aquel puñado de españoles. Y el nombre del General Palanca se pronuncia aún con admiración y respeto.

Saigón vive de nuevo horas agitadas. En sus calles, en sus alrededores corre de nuevo la sangre. ¡En los mismos lugares donde doscientos españoles durante tres años mantuvieron a raya a millares de asalantes!

Pero, claro, esto solo lo ogran los "soldadilos de España".

Venezuela - Brasil

Se gestiona rápido y económico

"MUNDIAL"

Almudaina, 18 - Entresuelo

Teléfono 3749

Dr. S. MIR BENNASAR

INFANCIA

Ex interno 4 años Hospital "ENFANTS MALADES" y diplomado en la Facultad de Medicina de Paris. San Miguel, 192 pral., 1.ª. Telef. 6606

Cámara Oficial de la Propiedad Urbana de Baleares

PAGO DE ALQUILERES CORRIENTES Y ATRASADOS

Durante los días 25, 26 y 27 de los corrientes, LUNES MARTES y MIERCOLES, tendrá lugar en las Oficinas de esta Cámara (La Palma, 6) el pago de los alquileres condonados en aplicación del Decreto de Exención de Alquileres, correspondientes a los meses comprendidos desde ENERO de 1950 a MARZO de 1955, ambos inclusive.

Las horas señaladas para ambos pagos son de 9 a 12 de la mañana debiendo exhibir los propietarios interesados los documentos justificativos de su personalidad y el recibo de hallarse al corriente en el pago de la cuota de esta Cámara.

Palma, 20 de abril de 1955.—El Presidente, José Quint-Zaforteza.—El Secretario, Tomás Feliu.

(Las Cremas Tokalon se encuentran en tubos, en todos los establecimientos del ramo, a partir de 8'50 Ptas.)

Nuevo

para

Cutis secos

¿Tiene Usted el cutis particularmente seco? Entonces, para el día, debe también aplicarle una crema grasa, si no, se le formarán arrugas prematuras.

La Crema de día grasa **Tokalon**

es un producto de belleza de acción triple: vuelve el cutis terso y suave, lo alimenta y le da una nueva belleza. Las materias grasas que contiene esta crema de día penetran en los poros, dejando el cutis mate.

A un cutis seco y delicado, le falta una protección natural contra el sol, la lluvia, el aire y el frío. La Crema de día grasa TOKALON compensa esta carencia, protegiendo su cutis en la intemperie.

Cuide y embellezca su cutis con la Crema **Tokalon**

OFERTA EXCEPCIONAL: *Pruebe* **gratis** *esta nueva Crema, pidiendo un tubo de muestra a PUBLICIDAD TOKALON, Servicio 23-S, Apartado 546, Barcelona, incluyendo Ptas. 1'50, en sellos de correo, para porte y embalaje. Indíquenos con letra clara su nombre y dirección.*

Representante: RAFAEL ESCAYOLA

Julián Alvarez, 20 2.º, 2.ª. — PALMA DE MALLORCA

DE VENTA EN:

SUC. DE VDA. QUESADA. — Palma de Mallorca.

RAFAEL LLABRES. — Palma de Mallorca.

ANGEL JUNCOSA. — Palma de Mallorca.

MUEBLES MORA. — Sóller.

M.C.D. 2022

LOS REPORTAJES DE Baleares

Doscientos españoles defendieron Saigón durante tres años hace cerca de un siglo

El mando francés utilizaba nuestras tropas como fuerzas de choque en las más difíciles batallas

¿QUE habra ya ocurrido cuando se publiquen estas lineas? Los sucesos se desarrollan con tal rapidez que es posible que al aparecer este reportaje, Saigón arda por los cuatro costados envuelto en una lucha fraticida entre vietnamitas de distintas sectas. Lucha similar a la que entre sí sostuvieron los indochinos de hace unos noventa años cuando España tenia alli fuerzas expedicionarias junto con Francia en una campaña que bien puede calificarse de quijotesca, como asi la denominó al comentarla el General Esteban Infante en su libro "Expediciones españolas del siglo XIX".

Ahora que Saigón vuelve a tener estremecedora actualidad, es preciso recordar que en aquella plaza el heoismo de las tropas españolas enemigos vietnamitas que consideraban "leones" a los soldados españoles que les combatian.

UN GRAVE ERROR INICIAL

Corria el año 1858 cuando Francia decidió intervenir por las armas en Cochinhina como represalia del martirio del obispo español Fray José Maria Diaz Sanjurjo, Vicario apostólico de Tónkin. Y como quiera que Francia no poseia tropas suficientes para iniciar esta guerra, ya que sus efectivos en Extremo Oriente los tenia ocupados en la conflagración contra China, solicitó de España la cooperación armada, para lo que requeria un envio de 1.500 hombres de nuestra guarnición en Filipinas.

España accedió a esta alianza militar y no con miras materialistas como Francia que pensaba, de paso, anexionarse Indochina, sino por vindicar el derecho a misionar de los sacerdotes católicos establecidos en aquel país y a los que se les venia persiguiendo por el emperador vietnamita.

El grave error inicial español fué el de no concertar un pacto previo con Francia previendo la posible victoria de su mutua alianzo. Madrid, además, quedaba muy lejos de Filipinas y a su vez el Capitán General del Archipiélago, Teniente General Norzagaray, tampoco era partidario de aquella expedición por considerar necesarias las tropas españolas en la dominación de algunas islas filipinas rèbeldes.

Sin embargo, la expedición partió. La vanguardia iba mandada por el Coronel Oscariz, al que le siguió más tarde con el grueso de las tropas el Coronel don Carlos Palanca Gutiérrez, verdadero héoe de aquella expedición española.

LAS COQUISTAS DE TURENA Y SAIGON.

El primer combate fué un éxito: la toma de Turena, en la bahia del mismo nombre y en la que se distinguieron los españoles por su caracteristica bravura y arrojo.

Pero el Vicealmirante francés Rigault de Genouilly, Jefe de las fuerzas aliadas no supo aprovechar aquella victoria. Y, en ugar de seguir adelante hacia Hué, capital del Imperio cochinchino, perdió un tiempo precioso en trabajos de fortificación.

El mando francés decidió entonces cambiar la dirección del ataque y enfocarlo hacia Saigón. Y se preparó una expedición hacia aquella ciudad. El 2 de febrero de 1859 partieron de Turana siete barcos franceses y uno español con la mitad aproximadamente de los efectivos del Cuerpo expedicionario. Mandaba a los españoles el Coronel Palanca, militar inteligente, enérgico, muy dotado y capacitado para aquella campaña. La flota fondeó frente a Saigón el 9 de febrero. Parte de aquella flota era el aviso de guerra español "Elcano". Tras el cañoneo inicial, españoles y franceses se lanzaron a lataque. Los españoles volvieron a hacer alarde de su audacia, temeridad, bravura y heroismo. Una a una iban cayendo las defensas fluviales que protegian Saigón y al final, tras una corta batalla decisiva que ganó por valor el Coronel Ruiz de Lanzarote con sus infantes españoles, cayó Saigón.

Se cobró un inmenso botin de armas, municiones y alimentos. Pero inexplicablemente, todo fué a parar a manos francesas, sin que Ruiz de Lanzarote formulara la menor reclamación.

PERFIDAS MANIOBRAS FRANCESAS

Rigault de Genouilly tuvo que regresar a Turana para lo cual dejó en Saigón un pequeño destacamento naval al mando del Capitán de Corbeta español Jaureguiberry y dos compañias de infanteria, una española y otra francesa. Con tan menguadas fuerzas Jaureguiberry supo defender Saigón de los violentos contraataques vietnamitas.

Desde Turana, Rigault emprendió una nueva batalla de la que salió victorioso y en la que derrotó a los vietnamitas. Francia consideró que debian iniciarse las negociaciones de paz con Hué. Y vergonzasamente se emprendieron éstas sin contar para nada con España. Rigault fué relevado por Page y éste consideró que era conveniente para las conversaciones francesas que España no tuviera demasiado número de tropas, para lo cual ordenó a Ruiz de Lanzarote que regresara con el

(Continúa en la pág. quinta)

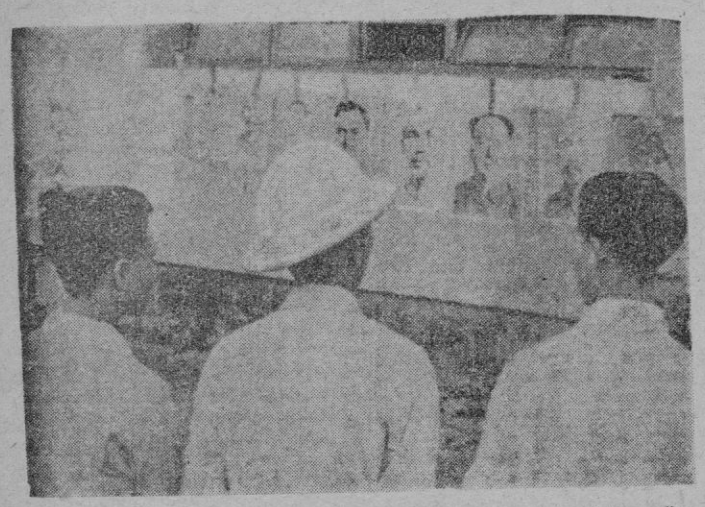

En el Vietminh del Sur se hace propaganda comunista. Fotografías de los "mandamás" soviéticos y de la China roja, son fijadas incluso en los camiones que circulan por las calles de Saigón

Durante las luchas que precedieron a la retirada francesa, mapas como el del grabado indican la situación en el territorio de Indochina.

Un museo conocido poco

Por JOSE CARLOS DE LUNA

PARA mi fué un descubrimiento, y al uso y costumbre lo pregono a gritos y plumazos.

Me pavoneo en broma. Seria atolondrada necedad creerme descubridor de lo que es público hace años, aunque poco conocido.

En 1949 se inauguró en Luanco un museo marinero. ¿Verdad que suena bien "Museo Naval de Luanco"?

Luanco, demás lo sabes, es un pueblo de la costa cantábrica. Tuvo su época de brillante trajin; cuando en aquella se sucedian los arsenales y varaderos que afamaron nuestra marina en todo el mundo de entonces.

Entre los cabos Higuer y Finisterre, se asentaban los pueblos donde vieron la luz los maestros en el arte de construir naves que por vez primera lo ajustaron a "reglas y medidas". Secretos que se transmitian de padres a hijos. No es de extrañar, que, si desaparecida tal industria hace siglos, perdure alli el entretenimiento — atavismo y añoranza — de hacer barquitos de juguete. Y en Luanco, como en Guetaria, Deva, Lequeitio y tantos otros pueblos costeños hasta Muguia y Corcubión, la gente de mar pescan en los meses propicios y el resto del año recomponen sus artes, calafatean los cascos de la briega y cantando y soplando — que soplar es trasegar sidra y chacoli y tinto del Riveiro — y bebiéndose los ventarrones del Noroeste, matan los ocios en tascas y chavolas haciendo barquichuelos a punta de navaja, mejor que con los naipes al pecho o el dominó a testarazos en las mesas patinosas desain y humo de fritanga.

Pues, escucha, amigo:

Por el verano de 1948, el director de la Hemeroteca Municipal de Madrid, don Eulogio Varela Hervias, pasaba en Luanco sus vacaciones oficiales. Enamorado del mar y de sus cosas, compró y carenó un viejo falucho, lo armó en balandra y como uno de tantos luanqueses pescaba y hacia barquitos. Ya ducho en esta habilidad pensó en que todos la perfeccionaran ciñéndola a "reglas y medidas". Y echada la simiente, al otro año pudo admirar la miés en granazón.

Ya no eran juguetillos graciosos y arbitrarios sino acabadísimos modelos que daba pena ponerlos en manos infantiles, y,

(Continúa en la pág. quinta)

PEQUEÑO MUNDO PINTORESCO

TECNICA DE LA NOVELA

Andrés Maurois consiguió un gran éxito literario con su famosa novela "Los climas". En una reciente conferencia, Maurois habló de este éxito, comentando a la vez su propio método literario y el mecanismo de la novela.

Según él, la novela atrae la atención del lector y lo entretiene mientras éste puede identificarse con los protagonistas, y a través de sus aventuras y experiencias descubrir la verdad de la vida.

LA SORDERA DE CHURCHILL

Antes de que Churchill decidiera retirarse, cosa que hizo cuando ya nadie se lo esperaba, eran frecuentes las anécdotas que circulaban por Inglaterra, en torno a la famosa retirada, que nunca se acaba de producir.

Dos diputados conservadores, murmuraban en voz baja:

—Churchill ya tiene mucha edad. Su memoria no es la misma que en otros tiempos, ha perdido la vista y se duerme en los debates.

Churchill que está sentado en el banco del Gobierno, a bastante distancia de los dos murmuradores, replica:

—A ver si resulta que también estoy sordo...

Esta anécdota, que alguien contó a Churchill, hizo reir de muy buen grado al hoy ex "premier" británico.

Se celebra en Madrid el IV Concurso Internacional de Formación Profesional Obrera

Participan más de ochenta jóvenes de Alemania, Bélgica, Francia, Suiza, Portugal, Marruecos español y España

Por dos veces consecutivas, y más bien en plan de medición de fuerzas próximas al proyectarse el concurso hacia el exterior, tuvo su primera versión en la Península Ibérica con los aprendices de uno y otro país, cuyo éxito creciente aconsejó a la Jefatura Central de Trabajo del Frente de Juventudes darle más ancho vuelo internacional. Por ello dió información abundante a los países hermanos de Hispanoamérica, y a casi todas las naciones europeas. Incluso alguna del Cercano Oriente experimentaron curiosidad por conocer el sistema, y saber en definitiva en qué consistia la experiencia, cuáles eran sus necesidades, y cuáles, en lo futuro, por ser sus beneficios. Así pudo registrarse en las reuniones del Consejo Internacional que llegó a constituire, junto a España, país fundador, y Portugal segundo en el empeño, la presencia de una nutrida representación de países hispanoamericanos, varios europeos, Egipto y Turquia.

ESPECIALIDADES DEL CONCURSO

Posteriores al I y II Concurso Ibérico —o internacional— se formalió el III al que asistieron muchachos de diversas naciones y ahora, en estos instantes, el IV con participación de alemanes, belbas, franceses, suizos, portugueses, marroquies de nuestra zona y españoles, habiéndose acordado que las especialidades señaladas para competir en este concurso fueran las siguientes:

Dama del metal: torneros, fresadores, ajustadores, matriceros, chapistas, soldador de oxiacetilénica, soldador de eléctrica, cerrajoesr artisticos, forjadores, moldeadores-fundidores y rectificadores.

Rama de la madera: carpinteros de taller, ebanistas, modelistas de fundición, torneros y tallistas.

Artes gráficas: tipógrafos —cajistas— y encuadernadores.

Electricidad: bobinadores e instaladores.

REGULACION Y JURADO

La regulación del Concurso Internacional, queda sometido dos distintas jerarquías: la de Consejo Organizador del mismo, en el que figuran los representantes oficiales de cada uno de los paises que participan, y el Jurado Internacional, asimismod integrado por Ingenieros de cada uno de aquellos paises, secundados en sus esfuerzos, por auxiliares técnicos nacioales, para cada una de las especialidades de que consta el Concurso. La presencia de estos técnicos desde la ordenación del certamen a la verificación de los trabajos realizados poi los concursantes, garantiza en todo momento la rigurosa selección de los méritos y pefección en los ejercicios obligatorios, sin posible desmerecimiento para ninguno de los participantes.

Tras el establecimiento de las bases adecuadas para la celebración de este actual concurso, el consejo ordenador determinó las más convenientes especialidades industriales o artisticas objeto del certamen, mediante la elección de los ejercicios de taller respectivos, sobre los planos aportados por cada uno de los paises representados, a tono con la intervención activa de sus aprendices.

ELECCION DE PLANOS

Han presentado planos con posibles eejercicios de los diferentes oficios, Suiza, Alemania, Portugal y España. El Jurado internacional eligió y dispuso su adopción como obligatorios, los planos españoles para los ejercicios de fresa, torno, matriceria, fundición, foja, chapisas y cerrajeria; el último en sus dos categorias A y B; soldadura eléctrica y oxiacetilénica, en las categorias A y A B para la segunda; torno de madera, modelistas (B), tallistas, electricistas bobinadores e instaladores (A y B); encuadernadores (A y B) y cajistas (A y B).

Fueron elegidos planos portugueses de ebanistas; carpinteros de taller (A), y torneros, y de suizos, modelistas (A), y soldadores.

Los paísese representados en el IV Concurso Internacional, Portugal, España, Marruecos español, República Federal Alemania, Francia, Bélgica, España, que representan técnicos sus ingenieros designados, además por sus respectivos auxiliares técnicos.

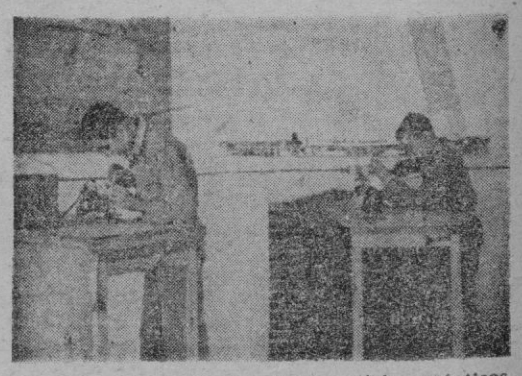

Los aprendices, durante los ejercicios prácticos

MAS DE OCHENTA PARTICIPANTES

El número de jóvenes participantes en el concurso internacional es superior a los ochenta, después de los españoles, los alemanes son los más numerosos, siguiéndoles los marroquíes, portugueses, suizos franceses y belgas.

El Consejo Organizador del Concurso Internacional, está presidido por el Delegado Nacional del Frente de Juventudes, ... José Antonio Elola-Olaso, y el vicepresidente del mismo el camarada Antonio Almagro y Jefe de la Sección Central de Trabajo de la Obra, a la que se debe la ejecución de este singular certamen de trabajo juvenil, tan meritorio, importante, que ha conseguido movilizar el interés y curiosidad de los medios técnicos-industriales de numerosos países, como demuestra la asistencia de jóvenes expertos y a elección de técnicos extranjeros de veintidós planos de los veintidós ejercicios obligatorios.

M.C.D. 2022