Aumenta la incertidumbre en cuanto al candidato presidencial republicano

NADIE RESPETA LA TREGUA

ARABES Y JUDIOS

SE ACUSAN MUTUAMENTE DE HABERLA VIOLADO

Baleares

Diario de la mañana

REDACCION: DANUS, 2
Teléfonos: Redacción: 2078 Administración: 1745

PALMA DE MALLORCA
Domingo, 13 de Junio de 1948

AÑO X :-: NUMERO 2.671
PRECIO: 50 CENTIMOS
Suscripción mensual: 10 pesetas

La Princesa está pálida...

En Octubre dará al Imperio un nuevo heredero

Londres.— (Servicio especial de crónicas «Efe» - «United Press».

Muchos millares de londinenses desafiaron la llovizna que caía persistente desde un cielo plomizo, para aclamar a la muchacha que en octubre dará al Imperio británico un nuevo heredero del Trono.

La Princesa Isabel parecía algo pálida al saludar desde su coche a la gente que se agrupaba a ambos lados del trayecto que media entre el Palacio Real de Buckingham y los cuarteles de Wellington. La Princesa es Coronel honorario de los Granaderos de la Guardia, Cuerpo que tiene su sede en dichos cuarteles. Al celebrarse una ceremonia conmemorativa de la fundación de los granaderos, o, mejor dicho de la fecha en que pasaron a prestar servicio en el Palacio Real, y la Princesa Isabel no ha querido dejar de asistir a este acto de los «viejos camaradas de la guardia granadera», a quienes ha pasado revista.

Isabel y su esposo, el Duque de Edimburgo, han pasado este fin de semana en Winlesham Moor, agradable residencia que abandonaron al festival de las juventudes nacionales en Wembley a la famosa carrera de caballos del Derby, y con este acto de los granaderos de la Guardia al final de junio, como ya se ha anunciado, la princesa no aceptará más compromisos sociales. Pero es muy posible que, de hecho, tampoco los acepte de aquí al término de este mes, y que estos actos sean los últimos en que se muestre en público hasta que llegue el momento de ser madre.

Mientras tanto, sigue siendo tema de conversación todo lo relacionado con el futuro heredero real. No se sabe que título se dará al vástago de Isabel y Felipe. La creencia general es que será considerado como un simple ciudadano particular, como lo fué su padre, a pesar de sus relaciones amorosas con la Princesa Isabel, hasta que el Rey le nombró Duque de Edimburgo. Sin embargo, hay quien opone que esto sucedió con Felipe porque no se trataba de un Príncipe de sangre, lo que no ocurre en el caso del niño que se espera para octubre y a quien inmediatamente, según los que así piensan, Jorge VI concederá un título real, ya que será la segunda persona en la línea de sucesión al Trono. También se dice que si es niña, solamente llevará el título de cortesía de «lady».

El vástago de la Princesa Isabel será el primer hijo nacido como heredero directo para el Trono británico desde hace 54 años. Según personas muy allegadas verá la luz en Surrey. Es posible, sin embargo, que el niño nazca en el Palacio de Buckingham, donde se dispone de todo lo preciso para tal acontecimiento, o en Windsor; pero los íntimos de la real pareja dicen que ésta prefiere que nazca y sea criado en la propia residencia de Isabel y Felipe, es decir, en Clarence House, donde se hacen obras de reforma en estos momentos.

Parece seguro que el duelo quedará establecido entre Dewey y Taft

(Crónica Radiotelegráfica desde Nueva York)

Nueva York.—(Del enviado especial de la agencia Efe. Prohibida la reproducción).

El interés de la Convención del partido republicano, que comienza el lunes 21 en Filadelfia, no es otro que el candidato que allí se designe será con toda probabilidad el próximo Presidente de los Estados Unidos. Pero nunca como ahora hubo mayor incertidumbre sobre cuál será el candidato designado. De la media docena de posibles ninguno puede contar ahora con la mitad más uno de los 1.0[ª] delegados que forman la Convención. Al gobernador Dewey, que parece ir en cabeza se le asignan como máximo unos trescientos. Le sigue el senador Taft con un número casi similar, y a continuación el ex gobernador Stassen muy por debajo. El hecho de que entre los tres candidatos no se cuente ni con los dos tercios de los delegados obedece a dos curiosidades de la política norte-

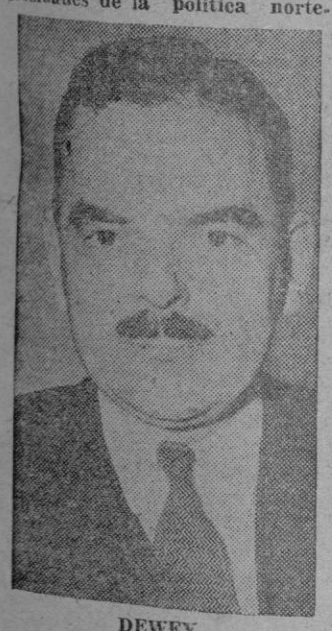

DEWEY

TAFT

americana. Una, la de los hijos favoritos; otra, la costumbre de algunos Estados de enviar una Delegación sin instrucciones, de forma que la primera votación hará designar un mosaico. Lo más casi siempre un mosaico. Lo más probable es que aparezca Dewey con unos 300 votos; Taft a continuación con una cifra similar, y después Stassen con unos 180, y a continuación el presidente de la Cámara, Martin; el senador Vandenberg, el delegado en la O. N. U. Warren Austin, el gobernador de Pensylvania el gobernador de Illinois, etc.; todos con menos de cien votos.

La segunda votación equivaldrá ya a una delimitación de posiciones. Los delegados sin instrucciones concretas concretarán ya sus posiciones. Los favoritos sin probabilidades irán desapareciendo en la lista de las votaciones. Todas las predicciones indican que para la tercera o la cuarta votación haya entre Dewey y Taft un empate, sin lograr todavía ninguno de los dos la mitad más uno de los votos. Entonces es cuando el gran salón de la Convención empezará a llenarse de humo y los pasillos comenzarán a llenarse de maniobras, cuando las sorpresas serán posibles y cuando el candidato que menos hizo por su candidatura podrá aparecer inopinadamente triunfante. Esa, según los profetas políticos, será la hora de Vandenberg, senador que hasta este momento no ha dicho que quiera ser candidato, ni tampoco que quiera dejar de serlo.

Vandenberg comienza ahora a ser objeto de grandes ataques por parte de las máquinas políticas y de los periódicos del Medio Oeste aislacionista. Hoy algunos periódicos le titulan el portavoz postulante de la política de Roosevelt y Truman. Esto es buena señal para sus partidarios. Es una indicación de que su papel em-

Continúa en quinta pág.)

EN EL MOMENTO DE CESAR EL FUEGO EN PALESTINA

En el momento de cesar el fuego en Tierra Santa, de acuerdo con la tregua concertada por el Conde Folke Bernadotte entre árabes y judíos, la situación militar es la indicada en el gráfico. Como puede verse, los judíos continúan en posesión de la zona costera

Churchill pide elecciones generales

"Corremos riesgo--dice--de un desastre, si se prolonga el actual Gobierno"

«Sin los subsidios norteamericanos habría millones de ingleses parados»

Londres 12. — Gran Bretaña, con su actual gobierno laborista, se ha colocado bajo la dependencia de la generosidad del sistema capitalista de los Estados Unidos, ha declarado Churchill en un discurso pronunciado en un mitin celebrado en el Albert Hall. «A menos que liberemos a nuestra nación de los restos de la perversa doctrina socialista —dijo— Inglaterra no puede tener esperanzas de una próxima reconstrucción. Nuestro país no puede mantenerse como gran potencia bajo un sistema socialista o colectivista».

Churchill pidió nuevamente la celebración de elecciones generales y dijo: «Necesitamos un nuevo parlametnò que es lo único que puede ser la base de un gobierno que verdaderamente ponga el bienestar del pueblo por encima de todo y que sea representante de todas las fuerzas vivas del país. Creo que todos corremos el grave riesgo de un desastre irreparable si se prolonga la vida del actual gobierno».

Al insistir en la dependencia inglesa de los Estados Unidos, Churchill declaró: «Yo esperaba que el empréstito que obtuvimos de Norteamérica en 1945 sería utilizado para ayudarnos a salvar el periodo de transición de la guerra a la paz y nos daría un respiro para justar nuestros asuntos después del agotamiento de la guerra. Ha sido gastado y derrochado en poco más de dos años y ahora estamos dependiendo de la ulterior generosidad y viviendo al día a base del resto de nuestras inversiones de ultramar y de los haberes acumulados bajo el sistema capitalista de los años anteriores. Mientras alardea de todo lo que ha hecho el gobierno de Mr. Atlee ha reducido este país a la situación en que nunca estuvo anteriormente y que no puede continuar. Toda su legislación social fué concebida por el gobierno de coalición nacional con una gran mayoría parlamentaria conservadora y ahora está siendo pagada por un país amigo pero extranjero, cuyo sistema económico y social les aborrecido por este gobierno».

Después añadió: «Hace poco tiempo dijimos: Ved cuan pocos son los parados. Pero ahora, Morrison y Bevin, por igual, se ven obligados a reconocer que si no hubiera sido por el empréstito y los subsidios norteamericanos se contarían por millones los parados».

Puso de relieve a continuación que si continúa en el poder el gobierno laborista, se verán obligados a emigrar los más enérgicos y emprendedores ingleeses. «Nos quedaremos aquí —dijo— con una serie de funcionarios seguros cavilando sobre una vasta confusión de seres humanos preocupados, hambrientos y arruinados. Nuestro puesto en el mundo se perderá para siempre y habrá desaparecido no nuestro propio respeto individual, sino nuestra independencia».

Finalmente Churchill bosquejó un amplio esquema del programa que sería seguido si los conservadores volviesen al poder. — Efe.

Es necesario que termine la agresión soviética

Rusia está divorciada del mundo

Discurso de Truman en Berkeley

Berkeley (California) 12. — El Presidente Truman ha pronunciado un discurso en esta ciudad. Entre otras cosas dijo: «Los EE. UU. han laborado constantemente para conseguir una firme paz en el mundo. Durante la segunda guerra mundial sola y únicamente pedimos reparacioens simbólicas Al terminar la lucha desmantelamos la más poderosa máquina militar que haya visto el mundo retiramos y desmovilizamos los ejércitos norteamericanos que habían avanzado irresistiblemente a través de Europa y el Pacífico y dejamos fuerzas mínimas de ocupación en Alemania, Austria Japón y Corea. Mucho antes de que terminase la lucha nuestro gobierno comenzó a planear la formación de un gobierno mundial. Durante tres años hemos tomado una posición destacada en la constitución de las Naciones Unidas y sus órganos anexos. Ninguna acción ha revelado más claramente nuestro sincero deseo de paz que la propuesta norteameri-

Continúa en quinta pág.)

TRUMAN

Finlandia y Rumania reconocen al Estado de Israel

El Cairo.—El Conde Bernadotte, Presidente de la Cruz Roja sueca y mediador de la O. N. U. en Palestina, ha salido en avión para Jerusalén.

Antes de su partida manifestó que permanecerá en dicha ciudad durante unas horas para obtener una impresión directa de su situación.— Efe.

PROTESTAN LOS ARABES

El Cairo.—Una alta personalidad árabe ha declarado hoy que la Liga ha advertido al Conde Bernadotte, mediador de la O. N. U. en Tierra Santa, que los árabes no pueden contemplar pasivamente las violaciones sionistas de la tregua.

La advertencia es el resultado de una reunión del comité y ha sido entregada en una nota al Conde Bernadotte antes de salir para Jerusalén. En ella se pone de relieve que los tiroteos aislados de los judíos podrían ser considerados como simples incidentes, pero que los árabes no creen que el ataque judío a Siria sea n incidente.— Efe.

ENVIO DE BARCOS Y AVIONES AMERICANOS

Lake Success (Nueva York).— Estados Unidos enviarán barcos patrulleros y aviones a Palestina, en respuesta a la petición del Conde Bernadotte. Se sabe que este envió un informe a la O. N. U. solicitando barcos de los Estados Unidos, Francia y Bélgica, para mantener la tregua que se inició ayer mañana.— Efe.

PROTESTAN LOS JUDIOS

Tel Aviv.—El jefe de operaciones del Estado de Israel ha acusado a los árabes, alegando que no existe tregua en Palestina.

Declaró que la Legión Arabe, sirios y egipcios luchan aun en distintos lugares.

Sin embargo, añadió, todas las fuerzas judías han aceptado la tregua, cesando el fuego de manera terminante. — Efe.

FINLANDIA RECONOCE EL ESTADO DE ISRAEL

Helsinki.—El Gobierno finlandés reconoció ayer al Estado de Israel.

El Presidente de la República Paasikivi presidió la sesión del Gobierno en la que se aprobó el informe de la comisión de Asuntos Exteriores, pidiendo el reconocimiento del nuevo Estado judío.— Efe.

ENVIO DE BARCOS Y AVIONES BRITANICOS

Londres.— La Gran Bretaña accederá a la petición del Conde Folke Bernadotte sobre el envío de aviones y barcos para uso de los observadores de la tregua de Palestina, al servicio de las Naciones Unidas, según han declarado personas autorizadas.

Estas mismas personas han declarado que Inglaterra ha recibido la petición oficial del Conde Bernadotte a través de su embajada en El Cairo y agregan que la respuesta se enviará en breve.

La petición oficial fué precedida de otra extraoficial sobre si Gran Bretaña estaría dispuesta a tomar en consideración tal propuesta.

Sir Hugh Dow, representante británico en Palestina, viaja hacia el Oriente Medio, según ha declarado un portavoz del Foreign Office.— Efe.

ATACAN LOS ARABES, SEGUN LOS JUDIOS

Tel Aviv 12.—Un comunicado judío dice que hoy al mediodía, es recir más de 24 horas después del cese oficial de hostilidades seguían los árabes atacando cerca del lago Tiberiades.— Efe.

ATACAN LOS JUDIOS, SEGUN LOS ARABES

Damasco 12.—A las dos de la madrugada los judíos han realizado un ataque contra los árabes en el sector sur del frente de Palestina. Se trata de una de las más importantes violaciones del acuerdo de tregua que entró en vigor ayer a las ocho de la mañana.— Efe.

RUMANIA RECONOCE AL ESTADO DE ISRAEL

Bucarest 12.—Rumania ha reconocido hoy al Estado de Israel. Ha sido publicado a este respecto un comunicadooficial.— Efe.

OTRA ACUSACION ARABE

El Cairo 12.— La Liga Arabe ha anunciado que las violaciones judías de la tregua en Palestina llevarán a consecuencias inevitables.

Esta advertencia está contenida en la nota dirigida por la Liga Arabe al Conde Brnadotte. En la misma nota se denuncia que los judíos se están concentrando en varios sectores.—Efe.

M.C.D. 2022

Ayer, en la ciudad

CORREO INTERIOR

«¿No cree usted que ya está bien de Plaza de Gomila o como quiera llamársele a lo que ha sido siempre «Sa Plasseta del Terreno»? Ustedes se han empeñado en hacer literatura con la dichosa Plaza, y lo que han hecho ha sido estropearla, y hacerle perder el encanto que siempre tuvo. Déjenla en paz por lo menos».

Sobre que no estamos en absoluto conformes con lo de la literatura que es una cosa difícil de fabricar, y de infrecuente uso en esta casa que hace periódicos y no ensayos, nos creemos en el deber de advertirle que tenemos preparada una «suite» de cinco o seis comentarillos más sobre el mismo tema. Ya está dicho, aunque ello levante en usted oleadas de indignación. Y que conste, finalmente, que el encanto pretérito de la Plaza no lo vimos jamás, y sí la personalidad y cosmopolitismos actuales.

* * *

«El desagüe que hay a la entrada de la calle de General Barceló, por la de la Paz, despide un hedor insoportable. No bastan, por lo visto, las súplicas y las protestas del vecindario en trance de emigración u hospitalización. Dígalo usted en el periódico a ver si conseguimos algo».

Dicho queda en el periódico. Pero que conste que no tenemos grandes esperanzas, precisamente porque conocemos la vejez del problema, y sabemos que persona muy vinculada a las molestias del desagüe por rozante proximidad geográfica, lleva volcadas en él todas sus reservas hidráulicas, y de amistades bien relacionadas con el Ayuntamiento. Paciencia y barajar amigos de la calle de San Felio, Paz y General Barceló.

* * *

«Hoy, como sábado, una flamante pareja de Guardias Urbanos, cuidaba esta tarde de regular la circulación en las inmediaciones del Paseo del Borne. Un éxito de público que ha sorprendido a la misma empresa, y de disciplina multitudinaria. Lo que me extraña es que esa reglamentación de tránsito se exija solo en determinados y escasos días de la semana, como si los demás no contaran en el concierto de una ciudad que pretende marchar en cabeza de muchas ciudades...»

Nos apena infinito contar entre nuestros lectores y amigos personas de tan exigente e insaciable condición. Menos es nada, señores. Mucho peor sería que los guardias no aparecieran ni con sabatinos motivos. Demos gracias por ese día o esos dos días a la semana que la gente circula por dónde debe circular, y no seamos tan ambiciosos. Es mejor para todos.»

F. J. J.

Mme. Germaine

Confecciones de géneros de punto y creaciones de artesanía.

Tiene el gusto de participarles que presentará su colección en el Hotel Londres, a partir del lunes 14 al sábado 19, de 12 a 2 y de 6 a 9 noche, sintiéndose muy agradecida de su visita.

Gobierno Civil

DESPACHO Y VISITAS

S. E. el Gobernador Civil y Jefe Provincial don José Manuel Pardo Suárez, durante la mañana de ayer despachó los asuntos oficiales, recibiendo a continuación algunas visitas, entre las que figuraban la del Padre Isla, el Teniente de Alcalde y Presidente del Veloz Sport Balear don Miguel Nadal, Dr. Porcel, y el Presidente y Secretario de la Cámara Agrícola.

Religiosas

CULTOS PARA HOY

Santos del día

San Antonio de Padua cfr.

Cuarenta Horas

Concluyen en la Basílica de San Francisco, en honor del glorioso San Antonio de Padua. A las 10'15 bendición de los lirios y a las 10'30 misa pontifical que celebrará el M. R. P. Ministro Provincial con sermón por don Francisco Balle, P. del S. A las 3'30 exposición del Stmo. Por la noche conclusión de tan solemnes cultos procesión Te Deum y reserva.

—Concluyen en Santa Cruz que el Apostolado de la Oración dedica al Sagrado Corazón de Jesús. A las 7'30 misa de comunión con plática. A las 10 tercia, y a las 10'30 misa mayor con penagírico por el Rdmo. Gaspar Munar, M. SS. CC. Por la tarde a las cinco exposición. Por la tarde a las 7'30 rosario, sermón y reserva de S. D. M. después de solemne procesión y Tedeum.

—Concluyen en San Jerónimo dedicadas a los Sagrados Corazones de Jesús y de María. A las 10'30 misa solemne con sermón por don Juan Billoch Pbro. A las 12 exposición. A las 7 de la tarde rosario, ejercicio, Tedeum y reserva.

Actos religiosos

En la Catedral Basílica a las diez prima, tercia y misa mayor con sermón por don Juan Enseñat, Chantre.

—En Montesión a las ocho y media misa de comunión para la Presentación y San Alonso para caballeros.

—En la Merced a las 8 ejercicio de San Antonio y por la tarde a las 7'30 terminación de la novena dándose a venerar la reliquia del Santo.

—En el Socorro a las ocho misa de comunión para los Terciarios de San Agustín.

—En el convento de la Concepción a las diez y media se celebrará solemne fiesta votiva costeada por devota familia agradecida al Sagrado Corazón de Jesús, con sermón.

CRONICA DE SOCIEDAD

Onomástico

Hoy celebran su fiesta onomástica el propietario don Antonio Obrador el médico dematólogo señor Ugalde y el Agente Comercial señor Caubet González.

Necrológica

El día primero del actual falleció en la ciudad de Barcelona confortado con los Auxilios Espirituales y la Bendición Apostólica don Ramón Camino Romero Director Gerente de Establecimientos Quillet S A.

Persona conocidísima en nuestra ciudad, supo siempre merecer el aprecio de cuantos se honraron con su amistad, por lo que su muerte será muy sentida.

Mañana lunes a las 10 en la Iglesia Parroquial de San Nicolás se celebrarán solemnes funerales para el eterno descanso del alma del finado.

A «Establecimientos Quillet» en especial a su Gerente don José Fabregat y familia del extinto enviamos la expresión de nuestra más sentida condolencia.

Petición de mano

Por don Emilio Nadal Guasp Coronel de Artillería y esposa doña Teresa Simó Oliver y para su hijo juan M.ª, Licenciado en Ciencias Exactas, ha sido pedida a don Manuel Villalonga Alomar y esposa doña Francisca Simó Oliver, la mano de su hija Francisca.

La boda se celebrará en breve.

—o—

Por don Onofre Pons comerciante, y esposa doña Antonia Isern y para su hijo Antonio ha sido pedida a don Gabriel Sureda, Jefe Est. FF.CC. y esposa doña Magdalena Real, la mano de su hija María.

La boda se celebrará D.m. a primeros de septiembre.

Personales

Ha sido practicada —con feliz resultado— una delicada intervención quirúrgica por los doctores Llompart hermanos, a doña Juana Borrás, esposa del contratista de obras don Miguel Sastre.

—o—

Hemos recibido un atento B.L.M. de don Rafael Villalonga Blanes comunicándonos haber tomado posesión de la Presidencia de la Cámara Oficial Sindical Agraria desde cuyo cargo se nos ofrece para cuanto redunde en beneficio de la Agricultura patria.

Al agradecer esta deferencia mucho nos place ponernos a la recíproca felicitar al señor Villalonga y desearle mucho acierto en el desempeño de su gestión.

Natalicio

El hogar de nuestros amigos don Mateo Moragues Garau, Abogado, y doña Catalina Suau Terrades, se ha visto aumentado con el nacimiento de un hermoso niño.

Tanto la madre como el recién nacido se encuentran en perfecto estado. Nuestra enhorabuena.

Exámenes

Con brillante puntuación ha ingresado en la Academia General Militar de Zaragoza don Gabriel Bauzá Martínez hijo del productor de los talleres de este periódico, don Domingo.

A ambos, nuestra cordial felicitación.

—o—

Igualmente han ingresado en dicha Academia, los estudiosos jóvenes don Antonio Alcina Melis y don Miguel Horrach Horrach. Les felicitamos.

—o—

En los exámenes para ingreso al Bachillerato, han obtenido Matrícula de Honor, los niños Paula Salvá Salvá y Juanito García Pol, alumnos de las Escuelas nacionales de Capdellá.

Viajeros

En el correo de Valencia llegó ayer, a nuestra ciudad el Rdo. Padre Gabriel Tous, T.O.R. acompañando un grupo de 27 señoritas y chicas de la Juventud y Aspirantes de A. C. de la parroquia de S. Diego en Puente Vallecas (Madrid); la cual está regentada por religiosos mallorquines de la Tercera Orden Regular.

Forman parte de esta expedición el grupo folklórico con las secciones de Rondalla, Coros y Bailes regionales.

—o—

Procedentes de Barcelona en el buque correo ayer llegaron a Palma, don Juan Roca y señora; don Miguel Amengual y don Rafael Porcel.

—o—

De Valencia llegaron por vía marítima don Alfonso Enseñat; don Jaime Ripoll; don Juan Massanet; don Nicolás, doña Marta don Iñigo y don Francisco Cotoner y don Fabián Torres Benjud.

—o—

Anoche embarcaron para Barlona don Gabriel Barceló; don Pedro Galmés; doña Margarita Antich y don Luis Torres Montaner.

—o—

En el avión de Barcelona esta mañana habrán salido don Juan Ferriol; doña Dolores Vidal; doña Francisca Obrador, don Juan Roselló; doña Catalina Zaforteza Villalonga y don Joaquín Coll Zaforteza.

—o—

Procedente de Barcelona llegaron en el avión de la Iberia don Juan Veny Mas; don José Aguiló Verger; don Juan Serra; don Juan Coll Coll y don Bartolomé Guasp.

DELEGACION PROVINCIAL DE ABASTECIMIENTOS Y TRANSPORTES DE BALEARES

Reparto de ACEITE, AZUCAR, ARROZ, PATATAS y TOCINO DE IMPORTACION para ADULTOS y de ACEITE, AZUCAR, ARROZ y PATATAS para INFANTILES, correspondiente a la semana núm. 25 comprendida entre los días 14 al 19 del actual:

ADULTOS

Contra corte del cupón de la semana núm. 25 de aceite, 1/4 litro ACEITE por persona al precio de 2'20 pesetas ración.

Contra corte del cupón de la semana núm. 25 de azúcar, 150 gramos de AZUCAR por persona al precio de 1'05 id. id.

Contra corte del cupón de la semana núm. 25 de arroz, 200 gramos de ARROZ por persona al precio de 0'70 id. id.

Contra corte del cupón de la semana núm. 25 de patatas, 2 kilos de PATATAS por persona al precio de 2'60 id. id.

Contra corte del cupón de la semana núm. 25 de pasta sopa, 50 gramos de TOCINO IMPOR. por persona al precio de 0'90 id. id.

INFANTILES

Contra corte del cupón de la semana núm. 25 de aceite, 1/4 litro de ACEITE por persona al precio de 2'20 pesetas ración.

Contra corte del cupón de la semana núm. 25 de azúcar, 300 gramos de AZUCAR por persona al precio de 2'10 id. id.

Contra corte del cupón de la semana núm. 25 de arroz, 200 gramos de ARROZ por persona al precio de 0'70 id. id.

Contra corte de cupón de la semana núm. 25 de patatas, 2 kilos de PATATAS por persona al precio de 2'60 id. id.

Los Sres. Detallistas además de los cupones anteriormente citados cortarán los que a continuación se indican: A adultos el cupón de la semana núm. 25 de café y a los infantiles el cupón de la semana núm. 25 de leche condensada.

Importa este racionamiento incluídos Impuestos Municipales la cantidad de 7'45 pesetas ración para ADULTOS y de 7'60 pesetas ración para INFANTILES.

Los Sres. Detallistas se personarán en sus respectivos almacenes para la retirada de dichos artículos, a excepción del TOCINO DE IMPORTACION que lo retirarán del almacén de la «Agrícola Mallorquina S. A.» los detallisas del núm. 1 al 658 y Economatos.

Palma de Mallorca a 12 de Junio de 1948.—El Gobernador Civil, **José Manuel Pardo Suárez.**

* * *

Habiéndose publicado en el Apéndice núm. 10 de 1948 correspondiente a la Revista de Legislación de Abastecimientos y Transportes de fecha 15 de Mayo pasado una relación de Tarjetas de Abastecimiento extraviadas en esta provincia, se hace público para general conocimiento de todos los interesados que deben presentarse en esta Delegación Provincial (San Miguel, 189) provistos de las Colecciones de cupones (Cartillas) correspondientes al segundo semestre del pasado año para hacerles entrega del primer ejemplar de la Tarjeta de Abastecimiento y colección de cupones actualmente en vigor.

Palma 11 de Junio de 1948.—El Gobernador Civil, **José Manuel Pardo Suárez.**

RECUERDE QUE EN

TITOS

actúan diariamente tarde y noche los dos mejores conjuntos con las dos incomparables estrellas de la melodía

Miguel Vicens

— Y —

Los Trashumantes

— CON —

FRANCIS RAMIREZ

Farmacias abiertas

DURANTE LOS DIAS DEL 12 AL 19

(De 9 mañana a 10 noche)

Forteza-Rey; P. Cuartera, 9.
Galmés; (Son Serra).
A. Oliver; Carmen, 28.
Palou; (Son Sardina).
P. Planas; Honderos, 74.
Reinés, San Miguel, 37.
J. Rosselló; Pl. Cort, 18.
M.ª Rosselló; Son Españolet, 26 (Santa Catalina).
Segui; Salas, 1.
Torres, Aragón, 275 (Hostalets)
Caubet; (Terreno).

SERVICIO NOCTURNO

(De 10 noche a 9 mañana)

Vidal; Pl. Weyler, 22.

ORGANIZACION NACIONAL DE CIEGOS

Delegación Provincial BALEARES

Núm. premiado 618

Sorteo 12 Junio 1948

10 CÉNTIMOS

ZAPATOS

Blanco combinado en color para Caballero por

90 ptas.

Ballester, 4 (Frente Herrería)

Neveras metálicas a plazos

QUILLET - P.º Generalísimo, 50 bis

✝ Doña Margarita Ribot Botelles

Vda. de Don Jerónimo Rullán

Falleció ayer a las 24 horas confortada con los Auxilios Espirituales

E. P. D.

Su afligida hija doña Magdalena; hijos políticos doña Carmen Cruz (ausente); don Pedro Sbert (Farmacéutico); nietos; hermanos políticos; sobrinos y demás familia, al participar a sus amistades tan sensible pérdida les ruegan la tengan presente en sus oraciones y asistan al rosario que se rezará mañana a las 8 de la tarde y seguidamente a la conducción del cadáver a su última morada, así como también al funeral que tendrá lugar el próximo lunes a las 10'30.

No se invita particularmente

El Excmo. y Rvdmo Sr. Obispo de Mallorca, se ha dignado conceder indulgencias en la forma acostumbrada.

✝ DON RAMON CAMINO ROMERO

DIRECTOR GERENTE DE ESTABLECIMIENTOS QUILLET S. A.

que falleció en Barcelona el día 1.º del actual víctima de accidente, confortado con los Auxilios Espirituales y la Bendición Apostólica

E. P. D.

El Delegado y empleados de la Sucursal de Baleares de dicha Sociedad al comunicar a sus amistades tan sensible pérdida les ruegan le tengan presente en sus oraciones y les agradecerán la asistencia a los funerales que por el eterno descanso de su alma se celebrarán mañana, lunes, día 14, a las diez de la mañana en la iglesia de San Nicolás.

No se invita particularmente

EN DONDE ENCONTRARA VD. EL VINO MILAGROSO LEON XIII

En todos los Colmados. -- En todas las bodegas de licores y en todos los establecimientos de INDUSTRIAS AGRICOLAS DE MALLORCA, S. A. -- Este producto fué creado para servir a un 98 % de la humanidad. ——— d. v.

MAPA MUNDI

ORIENTE Y OCCIDENTE frente a frente en todas partes

Los acontecimientos de estos últimos días hacen presumir, al parecer, un estancamiento en la lucha entre árabes y judíos, pero éste es más aparente que real, ya que la voluntad de ambos contendientes está en lograr la victoria completa sobre el contrario, y lo más rápidamente posible. La labor del Conde Bernadotte podrá ser fructífera de momento, pero a la larga se reproducirán las desavenencias con más acritud que hasta ahora. Es una cuestión de razas y de principios cuya profundidad es mucho más enconada de lo que se cree. La susceptibilidad racial de unos y otros les lleva a un odio inextinguible, independiente de arreglos parciales y de cualquier otra clase de componendas temporales. Si bien en el terreno militar no es posible indicar nada nuevo de importancia, no sucede así en el político en el que se hallan en juego los intereses de las grandes Potencias, puesto que ninguna de ellas ha podido inhibirse del conflicto suscitado en torno a la posesión de territorios clave para la cuestión del petróleo.

Los Estados Unidos parecen inclinarse decididamente hacia la parte de los israelitas, indudablemente por motivos económicos. Inglaterra, decantándose hacia el lado árabe, ha sido objeto de vivas críticas, pero hasta ahora mantiene sus posiciones, situándose en un plano secundario de imparcialidad, al menos aparente. Si más adelante se decide por unos o por otros, aunque no es probable que adopte una actitud tajante debido a la cuestión colonial, es cosa que el tiempo dirá. Francia sigue este mismo camino, con mayor prudencia aún si cabe, con vistas a Marruecos. Rusia, a la expectativa y con deseos de intervenir activamente para extraer la mayor ventaja posible de la ambigüedad de la situación. Por todo ello la lucha que se desarrolla en Tierra Santa reviste un gran interés internacional, ya que su resolución en cualquier sentido puede revestir caracteres de suma gravedad.

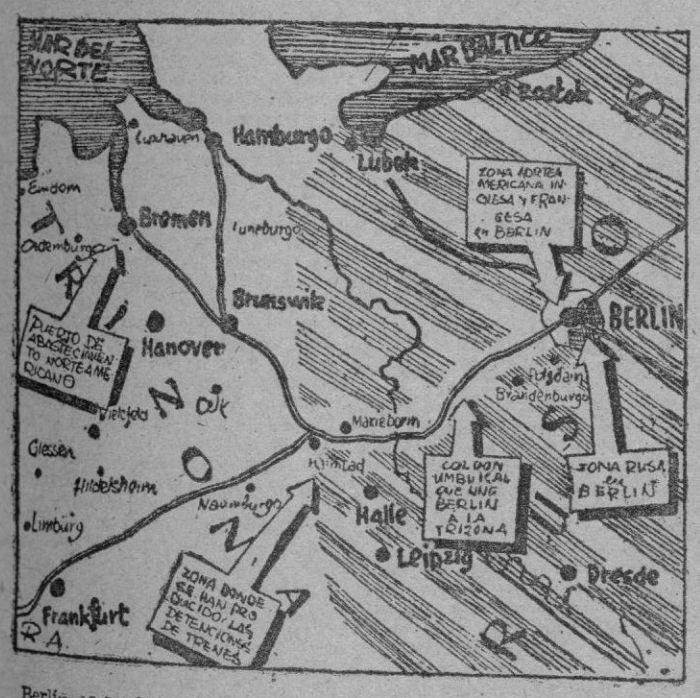

Berlín es la única avanzadilla democrática introducida en pleno dominio soviético

El espectáculo mundial es bastante claro. La multiplicidad de escisiones políticas tiende a agruparse en torno a las dos banderas, a cuyo alrededor se constituirán los cimientos de la nueva situación política. Oriente y Occidente frente a frente. Checoeslovaquia acaba de perfilar su conversión forzosa al comunismo con la dimisión del Presidente Benes. El genio político del mismo se creyó con fuerzas suficientes para vencer la presión de Rusia por sí solo, una vez vencida Alemania. Pero sus intenciones han fracasado ante la fuerza desplegada por Stalin para arrebatarle el Poder. Probablemente, Gottwald hará las veces de un nuevo Tito en este país, y los ciudadanos checoeslovacos tendrán que soportar lo más democráticamente que puedan una dictadura cien veces peor que la de Hitler. El bloque se define. Sus contornos van adquiriendo cada día mayor precisión tras el telón de acero. Berlín es una avanzadilla de las fuerzas democráticas introducida en pleno paraíso soviético y un hervidero de posibles roces que enervan la paciencia de norteamericanos e ingleses.

La suerte de Europa depende de la actitud de la Unión Soviética y, desde luego, podemos estar seguros que a menos que ocurra lo inesperado. Stalin no se andará con rodeos y delicadezas para hacer las cosas. Como hemos visto hasta ahora su juego ha sido tortuoso pero efectivo. Confiemos en que en la aplicación del «Plan Marshall» se robustezca la debilidad europea y disminuya el poder de intimidación ruso, en aras de la paz y de la civilización, sin olvidar la bomba atómica únicos frenos a la ambición comunista.

¿Dónde, cómo y cuándo quisiera usted veranear?

(VIENE DE LA 8.ª PAGINA)

D. ANTONIO JUAN, PROPIETARIO DEL HOTEL MAJORICA

—¿Qué dónde me gustaría veranear? ¡Vaya pregunta, amigo mío! ¡Pues donde veraneo todos los años! En mi propio hotel. ¿Podría encontrar algún sitiomejor?

—Pues dígame cómo.

—Pues como siempre lo hago; descendiendo hasta el mar durante el día para zambullirme en el agua y sentándome en la terraza durante la noche para contemplar la bahía y escuchar la música que llega desde «Pinos».

—¿Cuándo disfruta más?

—Siempre disfruto, pero de un modo especial durante el mes de agosto.

AYER LLEGO UNA RONDALLA MADRILEÑA

Ayer por la mañana llegó a nuestra ciudad procedente de Valencia, una agrupación musical madrileña, que pertenece a la parroquia de San Diego, regentada por Padres Franciscanos. Viene al frente de la misma el Rdo. Padre Fr. Gabriel Tous, natural de Artá, destacado religioso a quien su pueblo natal rindió recientemente un merecido homenaje.

Sean bienvenidos todos los participantes de la rondalla y que su estancia aquí les resulte agradable.

ORION D.D.T. CONTRA LAS MOSCAS
ORION D.D.T. CONTRA LOS MOSQUITOS
ORION D.D.T. CONTRA LA POLILLA
ORION D.D.T. CONTRA LAS CHINCHES
ORION D.D.T. Y PELITRE EXTERMINA TODOS LOS INSECTOS

DELEGACION PROVINCIAL DE TRABAJOEN BALEARES

De interés para los Familias Numerosas

Se hace público que, de conformidad con lo dispuesto en la Orden del Ministerio de Trabajo de 31 de marzo último (B. O. del Estado de 7 de mayo) el día 15 del corriente mes termina el plazo para presentar en esta Delegación expedientes de solicitud de Tarjetas de Renovación de Títulos de Beneficiario de Familias Numerosas y que el mismo día termina igualmente la validez de los Títulos que fueron expedidos o renovados para 1947, si no han sido renovados para 1948.

* * *

Se recuerda a los interesados de Palma que tiene solicitado Título o Tarjeta de Renovación que deben pasar oportunamente por esta Delegación a recogerlos sin esperar aviso de ninguna clase.

Palma 11 de junio de 1948. — El Delegado de Trabajo, Salvador Gil Blanco.

INAUGURACION DE UNA DIMINUTA GRANJA

El pasado sábado fué solemnemente bendecida e inaugurada una simpática y diminuta granja-mantequería, en la calle de los Olmos.

Este nuevo establecimiento se denomina «Gema» y a pesar de la estrechez del local está dotado de todo lo necesario para el comercio a que se dedica. Llena también una necesidad en aquella barriada.

Felicitamos a sus propietarios por la idea que les indujo a su instalación.

INSTITUTO ORTOPEDICO ESPAÑA PARA TODAS LAS HERNIAS

HERNIADO ¡¡SI QUE EXISTE!!

algo más cómodo, práctico y perfecto. Compruebe y compare nuestros aparatos **«Super Obturadores Automáticos»**, verdadera joya ortopédica sin tirantes bajo nalgas, peso ni presiones, ocupa un solo centímetro. Fac. de pago. Mods. desde 125 ptas. El propio Director recibirá en **PALMA DE MALLORCA** los días martes 15, miércoles 16, jueves 17, viernes 18 y sábado 19, en nuestra Delegación, Plaza de la Cuartera, 12, de 9 mañana a 7 tarde. Consulte al médico. Casa Central **INSTITUTO ORTOPEDICO «ESPAÑA»**, Aragón, 88. Barcelona. (Apr. C. C.)

Por el Apostolado del Mar a la Virtud y a la Alegría

Por Joaquín Ximénez de Embún

El mar es como el jamón, metáfora que no se me ha ocurrido pensando en su salobridad, sino en el resultado del devenir de los días.

Uno lo ve armonioso, dulce y prometedor; día tras día se recorre el mar con rítmica monotonía de comercial línea regulada y día tras día sácase del jamón sabroso loncha que apetito y gula satisfacen tal vez a un tiempo.

El comercio, la mecánica, la seguridad, dan una resultante de rutina que endurece el sentir y el padecer. Rancho, maniobra, cuarto de guardia, otro rancho, el cigarro... pasó el día.

Lonja tras lonja el buen jamón da de sí.

Y un día el jamón tornóse de magro a tocino tras tocino indefectiblemente se dá en el hueso.

Y asimismo día tras día de rutina y bienestar, viene a darse en lo amargo, incómodo y falto de calor de hogar de la vida marinera.

Un minúsculo incidente basta; un noviazgo, una esposa que suspira un día de estancia, un niño que enferma aun levemente, un asunto económico, social o leguleyesco de los tan abundosos hoy en día.

Tarde o temprano, indefectiblemente surge. Y el marino se pregunta entonces: «Ir y venir... ¿Por qué? «Llegar e irse... ¿Por qué? Al igual que el viviente se interroga «Nacer y morir» ¿por qué? «Ser o no ser» ¿por qué?...

Foto obtenida durante el solemne acto de entronización de la Virgen del Carmen en el «Cala San Vicente». — (Foto Archivo)

Y el interrogante acucia, obsesiona, hiere; allá a proa mientras monótonas pasan las horas de cuarto, mientras las olas remueven en rumor siempre igual contra la quilla y sol o luna con la dura indiferencia de la naturaleza alumbra, se pregunta el marino con obsesión de silbido de viento. «¿Por qué? Por qué?...»

Y solo Dios y su Iglesia tienen la respuesta; respuesta clara, sencilla y concisa, dulce y consoladora. «Ir y venir, todo es ir a Dios si la virtud es compañera.» «Llegar o salir todo es merecer si la honradez es la guía.» Trabajar y cumplir, es virtud, si se hace como acatamiento a orden divina.

¡Y que llevadero se hace así el ritmo del devenir del mar y de la vida! ¡Qué dulzuras en el cumplir por Dios ya que ante Dios no hay ni héroe ni trabajador anónimo!

Esta paz que el marino apetece y desea es en definitiva la meta del Apostolado del Mar. La plena y absoluta satisfacción de esa necesidad espiritual ineludible de paz de comprensión, virtud y afecto; la completa tranquilidad de saber atendidas cuantas materiales necesidades acucian al navegante que debió salir sin dejarlas cumplidas.

Un día será un recado olvidado, otro la necesidad de leer un libro que no se pudo adquirir, tal otro el imperativo de una charla de comprensión y hermandad, tal vez otro la recepción de unos sacramentos que el endurecido corazón dilataba... Necesidades espirituales al hombre sin párroco asignado; necesidades materiales al marino de forzoso continuo desplazar.

Ese es el signo del Apostolado del Mar.

Signo y Misión que se desenvuelven con plena hombría y alegría. Hombre duro y hombre férreo es el marino, pero hombre bueno ha de ser también; y por consiguiente, alegre. Porque la alegría, es privativa del bueno, del puro: esa alegría santa hasta ruidosa e infantil a veces, pero alegría sin mácula, que se arrulla entre canciones de marineros y sonidos de acordeón y de ocarina.

El marino sabe ¡y qué bien lo sabe!, que se trabaja, se ríe, se canta y se vive en fin bajo el signo de la fe y de la virtud con más alegría y paz que bajo el peso del vicio.

Solo el malvado está triste. Y hasta sus pretendidas distracciones son sórdidas, oscuras y con sabor a ceniza.

Y sobre todo: ¡Ah los hombres feroces!...

Un día el jamón se acabó; se pinchó el hueso. El trueno estalla y... ¡cuántos hay que no se acuerdan de Santa Bárbara hasta que truena! Y esto sí que lo saben también los marinos de buena tinta.

Por eso yo os pido marinos todos, palmesanos y mallorquines arrullados por el mar y mecidos por las olas en esta isla de tanta solera marina y que sólo por y para el mar debe ser, acudais hoy a celebrar con fe, con piedad y virtud y como consecuencia con alegría el día del Apostolado del Mar; de esa Organización católica que abarca el mundo entero y que ha de retornar a Cristo el mar, vía y camino de toda empresa y de toda grandeza.

Palma 1948.

A TODAS LAS SEÑORAS

La Casa **CRUZ VERDE**, ante las consultas recibidas acerca del empleo de TRISODIN para ablandar la ropa o ponerla en remojo antes de lavarla y sobre si TRISODIN puede o no perjudicar a la ropa, se complace en hacer público lo siguiente, en beneficio de todas las Señoras:

1.° El TRISODIN no perjudica de ningún modo la ropa, ni aún usándolo en mucha mayor cantidad de la aconsejada.
2.° Usando TRISODIN para ablandar la ropa, no es necesario emplear escamas ni otros productos.
3.° El TRISODIN no es necesario hervirlo. Tiene la gran ventaja de poderse usar también en frío.
4.° Luego, al enjabonar la ropa, se ahorra la mitad del jabón y queda blanca y limpia como nunca.
5.° La cantidad de TRISODIN que debe emplearse es una cucharadita (o sea 10 grms.) por cada 3 litros de agua. Por tanto, una familia de cuatro personas, empleando por término medio 15 litros de agua para poner la ropa en remojo, necesita 50 GRAMOS DE TRISODIN, que sólo cuestan 65 CENTIMOS.
6.° Emplear TRISODIN en mayor cantidad de la indicada es hacer un gasto innecesario, malgastando el producto.

La Casa **CRUZ VERDE** agradece a todas las señoras el marcado interés con que han acogido su nuevo producto TRISODIN, ofreciéndose gustosa para cuantas consultas quieran formular en lo sucesivo.

Reserve sus pasajes en Avión
Madrid - Rio - Buenos Aires
para próximas salidas
por la CIA. PANAIR DO BRASIL
Pagaderos en pesetas
Dirijase a sus Agentes
VIAJES "INTERNACIONAL EXPRESO"
General Goded, 37 Teléfono 30-30

17 DIAS POR EL
Norte de España y Rías de Galicia
en Junio, Julio y Agosto 1948
Próxima salida garantizada 25 de Junio
en autocar Pullmán de
VIAJES "INTERNACIONAL EXPRESO"
General Goded, 37 Teléfono 30-30

En donde encontrará Vd. el famoso Coñac Sibarita 1880
EN TODOS LOS ESTABLECIMIENTOS EN DONDE LICORES SE VENDEN. - COLMADOS
BODEGAS DE LICORES Y EN TODOS LOS ESTABLECIMIENTOS DE
INDUSTRIAS AGRICOLAS DE MALLORCA, S. A.

M.C.D. 2022

DEPORTES

run-run

Nos gustó el árbitro de catch señor Puigali. No expuso el físico como el señor García, pero por mens se dejó estropear la camisa.

* * *

Ayer noche nos invitaron para que nos pulsara Don Carve. Renunciamos a su mano, porque consideramos que no era precisamente la de doña Leonor.

* * *

Los luchadores en uno de los combates se hicieron tal lio de manos y pies, que era difícil saber cual era el pié de uno y la mano del otro. Por cierto que uno se pegó tal golpetazo que estuvo a punto de dejarse fuera de combate.

* * *

¡Uro zamboma! —gritaba uno del público—. Tardó muchas horas en pronunciar como debia el nombre del luchador a que se refería.

* * *

Tenemos noticias de que uno de los dirigentes del C. D. Mallorca, cuando se discute sobre los jugadores mallorquines, no les defiende ni mucho menos!

Incluso se atreve a decir que solo los jugadores mallorquines, son los culpables del descenso de nuestro ex-segunda.

Le verdad es que creemos que dicho directivo está bastante «despistado», pese a que en sus años mozos fué jugador.

* * *

Agradecemos a la «oposición» del C. N. Palma, la canción que han sacado sobre esta sesión.

* * *

El «nene» demostró usar palabras no muy adecuadas para un muchachos de su edad, y como es natural el árbitro se lo «cargó» y casi casi con todo el equipo.

MOCARDON

La magna Asamblea del C. D. Sóller será el miércoles 16

El próximo miércoles día 16 de los corrientes a las 10 de la noche, tendrá lugar en el gran Teatro Cine Fantasio de Sóller, una magna reunión de deportistas, que estará presidida por las autoridades locales y las federativas.

De esta reunión depende el porvenir del deporte sollerense y es indudable que una tan sana afición como aquélla, sabrá percatarse de su importancia y llenará el local para escuchar las consignas que de allí salgan y que son las que, en definitiva, deben regir para las temporadas venideras.

Siempre ha ocurrido, que después de un esfuerzo titánico, la entidad deportiva que lo ha realizado y ha coronado la cima de sus aspiraciones, se deja abandonar y sin pensarlo pierde lo que gana, no por desidia, sino simplemente por abandono.

Pero el C. D. Sóller no debe quedar olvidado. Es preciso que los deportistas de buena ley, que los hay y muchos en la ciudad, se dispongan a aunar nuevamente sus esfuerzos a darle todo el calor que necesita para que vuelva por sus fueros y se repitan escenas tan agradables, como aquella de que fuimos testigos, aquella de su llegada triunfal después de conquistar maravillosamente el título de Campeones de Baleares. Todavía resuenan en nuestros oídos las notas estridentes y bullangueras de la banda de música cuando acompañaba a jugadores y directivos triunfalmente hasta la Casa Consistorial. Todavía recordamos las palabras que allí se pronunciaron al brindarse por la prosperidad del club con una copa de vino español.

Todo esto, debe permanecer también en el recuerdo de quienes asistan a la asamblea del miércoles, a la que habrán de ir con el ánimo dispuesto a levantar al C. D. Sóller.

Por el pretsigio de nuestro futbol, por lo que ha representado siempre en la historia del deporte de la isla:

¡Aupa el C. D. Sóller!

RAT

Músicos contra periodistas en singular partido de fútbol

Los lectores que tengan la humorada de leer a diario nuestra sección «En 1.ª fila» se habrán enterado de que la orquesta «Tras humantes», en un rapto de audacia y osadía que han de pagar bien caro, se atrevieron a retar a los que trabajamos en BALEARES, para que en un campo de fútbol se demostrara quien es quien.

Nosotros más humanos quisimos disuadirlos de su suida propósito; propusimos alpargatas para aminorar la dureza de la reyerta; sugerimos la idea de un resonón de dos horas en lugar de un partido de fútbol que dura noventa minutos y del que uno sale con agujetas y tremendamente despeinado; quisimos en suma, ir por las buenas, y ellos erre que erre. ¡Que íbamos a hacer! Aceptamos el reto y que Dios nos coja a todos confesados.

Ya está en marcha el asunto que va a dar que ganar sus buenos billetes a los Servicios Municipalizados de Pompas Fúnebres. «Los Trashumantes» odiosamente oriosados nos mandaron ayer con slemnidad protocolaria una cuartilla en la que se delan estos nombres:

Portero: Tomasín; defensas: Joaquín y Vicens; medios: Jaime, Cosme y Pedro; delanteros: Estebe, Guillermo, Pons Busquets y Pol.

A esa cuartilla —escrita, por otra parte en bastísimo papel y con faltas de ortografía copiosas e imperdonables— nosotros respondimos ayer mesmo con esta otra, modelo de caligrafía en ut «couché» impresionante:

Portero: Quinito. defensas Rat y Enebe; medios: Julio Antonio Alemany y Xim; delanteros: J.B.G., Planas Ramis, Crespí y Sideral.

Suplentes: Jotao y Mestre Biel.

«Alea jacta est». Falta el campo, falta la fecha, faltan las tumbas frías y falta el menú caliente que han de pagar los vencidos que, pase lo que pase, no seremos nosotros.

XIM

La Vuelta Ciclista a España empieza hoy

Es curioso conocer las impresiones de los corredores que participarán en la próxima Vuelta a España, en estos días que preceden a la prueba. Las posibilidades de cada uno pueden ser objeto de meticuloso estudio, y en todos han de encontrarse facetas sobradas para un amplio comentario. Pero hay un pensamiento común que no admite diferencias de clases. Todos los corredores españoles, sin excepción, cuentan con un ilimitado caudal de entusiasmo, y en todos también anida el mismo deseo de no dejarse arrebatar este año el triunfo por los extranjeros.

Clemente López Dóriga, como director de carrera, es quien mejor puede darnos una impresión antes de dar comienzo la gran ronda española, y a él nos dirigimos para preguntarle:

—Usted, que, naturalmente habrá hablado con todos los corredores que intervendrán en la próxima Vuelta a España, ¿quiere decirnos cuál es la opinión general de ellos?

—Como sabes, las dos pruebas anteriores han sido ganadas por corredores extranjeros. Puedo asegurarte que los pensamientos de todos quedan condensados en esta frase, oído a la mayoría de ellos: «Desconocemos la auténtica clase de los extranjeros que vienen, pero, sea la que fuere, este año les será muy difícil vencernos.»

—¿Y son efectivamente los ciclistas extranjeros tan buenos como para inquietar seriamente a los ases españoles?

—Desde luego. Sobre todo en el equipo belga vienen corredores de gran clase. En Bélgica ya es tradicional aspirar al primer puesto en nuestra Vuelta.

Según he podido ver en los reglamentos y folletos que se han editado, la primera etapa se correrá en su primera parte sobre el circuito de la Casa de Campo. ¿Con qué fin se ha hecho eso este año?

—Simplemente, con el de que los madrileños puedan conocer, aunque sea superficialmente, el estilo de los participantes extranjeros. El final de la carrera tiene la espectacularidad de la llegada y esto es siempre muy apreciado; pero las incidencias que suelen darse en toda prueba pueden motivar la retirada de corredores, privando así que en su fase final se les vea pisar la meta.

—¿A qué hora se dará la salida de esta primera parte de la etapa inicial?

—A las diez de la mañana dándose cuatro vueltas al circuito, lo que supone una distancia de 14 kilómetros. Esta terminará a las doce, y a la una, desde allí mismo, es decir, desde la Casa de Campo, se dará la salida para la otra etapa, Madrid-Valdepeñas.

(De «Arriba»).

EL EQUIPO DE LA U. C. TERRENO A LA VUELTA A ESPAÑA

Hemos recibido de la U. C. Terreno una comunicación en la que se nos da cuenta de la participación de su equipo en la Vuelta Ciclista a España que mañana comienza:

La comunicación dice así:

«Tenemos el gusto de manifestarle a fin de que tenga a bien darlo a conocer a la afición local, por medio de sus páginas del periódico, que se encuentran en Madrid los corredores que forman el equipo de esta sociedad deportiva, para tomar parte en la próxima Vuelta Ciclista a España, equipo éste, integrado por los corredores Alejandro y Miguel Fombellida, este último no conocido en España debido a su residencia en el extranjero, el cual tiene grandes probabilidades lo mismo que su hermano de ocasionar más de un disgusto y están lo suficientemente preparados para calzarse alguna victoria.

Es cosa sabida que estos corredores forman parte del equipo conocido con el nombre de «Bertola».

Piscina Club Natación Palma

HOY DOMINGO A LAS 10'15 NOCHE

GRAN FESTIVAL DE NATACION ENTRE

C. N. Cataluña - C. N. Palma

PRUEBAS OLIMPICAS, SALTOS Y POLO ACUATICO

GRAN VERBENA

Amenizada por la Orquesta BENJAMIN Y SU CONJUNTO

SERVICIO DE BAR A CARGO DE «RISKAL»

Antes y después de los festivales habrá un SERVICIO EXTRAORDINARIO DE AUTOBUSES

Bodega BALEAR

Cosecheros vinos. - Palma de Mallorca. - Tel. 1358. - Fabricante licores

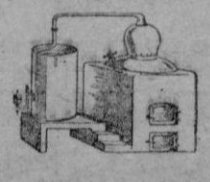

El primer encuentro entre el C. N. Cataluña y C. N. Palma resultó muy interesante e igualado

Buenas actuaciones de Paco Massanet y Bernardo Mezquida

¡Hay que saber señores polistas catalanes!

No sabemos por qué razones el público no acude como en temporadas anteriores a la piscina palmista, y la verdad es que no creemos que sea por falta de interés en los programas, ya que los dos festivales celebrados hasta la fecha han resultado interesantes en extremo. Si buenas fueron las marcas conseguidas frente al C. N. Manresa, las logradas contra el Cataluña, no han dejado mucho que desear.

No obstante ayer noche la pileta palmista no registró más que una media entrada, y ello como es natural, es muy lamentable teniendo en cuenta el sacrificio económico que representa paa el club la celebación de estos encuentos conta equipos peninsulares. Esperemos que en próximas ocasiones no ocurra lo mismo y los aficionados acudan a animar a nuestros nadadores frente a los peninsulares que nos visiten.

Dió comienzo el festival con el acosumbrado desfile de los equipos catalán y mallorquín, y la presentación de sus componentes. Una vez terminada ésta la pequeña nadadora Ticu Vidal, entregó a una de las hermanas Torrens, un bello ramo de flores.

Comenzó el festival con una prueba social, y entre cada una de las interregionales se disputaron otras de la misma categoría.

LOS 100 METROS ESPALDA

Apenas dada la salida notamos que Ramírez no marchaba como en otros días. Su brazada no era lo vigorosa de costumbre y por momentos iba perdiendo contacto con Ballbé y Rosselló Planells que nos ofrecieron una magnífica carrera, la cual no se resolvió hasta los últimos metros y entre los aplausos del público. Finalmente logró vencer el catalán, mientras que Rosselló Planells conquistaba el segundo puesto.

Efectivamente las dificultades en nadar de Ramírez, fueron causa de un exceso de nervios. Lástima grande, porque ayer tenía una magnífica oportunidad de acercarse al «record» de Gerardo Bonet.

Las marcas logradas por todos los participantes fueron discretas. La clasificación fué:

1.º Ballbé (C.) 1-21.
2.º Rosselló (P.) 1-22 5.
3.º Ramírez (P.) 1-23-2.
4.º Guasch (C.) 1-37.

LOS 100 METROS LIBRES

Eduardo Valdivia al tomar parte en esta carrera, dió pruebas una vez más de su gran deportividad. El muchacho se halla en los momentos más difíciles de sus estudios, lo cual le mantiene alejado de la piscina, no obstante anoche quiso tomar la salida pese a que sabía que no se hallaba en condiciones para hacerlo, y pese a ello nos ofreció una marca discreta.

La carrera fué muy emocionante para el segundo puesto, ya que Mezquida desde un principio se colocó en cabeza, con cerca de un cuerpo de ventaja, ventaja que ya no abandonó hasta el final, proclamándose vencedor, de una forma clara. Mezquida también hay que disculparle ya que esta semana ha tenido que ser sometido a tratamiento por un odontólogo. Por ello es que no se le podía exigir más de lo que hizo.

Para el segundo puesto Carreras y Piqueras nos deleitaron con una magnífica carrera ta que se decidió a favor del cataolán en los últimos cinco metros. Marcas discretas para ambos.

La clasificación de la prueba fué:

1.º Mezquida (P.) 1-07 5.
2.º Piqueras (C.) 1-09 2.
3.º Carreras (P.) 1-10 1.
4.º Fleta (C.) 1-1 11.
5.º Valdivia (P.) 1-12 6.
6.º Cortés (P.) 1-13-6.

LOS 100 METROS LIBRES FEMENINOS

En esta carrera, pese a que por las marcas que logran nuestras nadadoras debía ser ganada fácilmente se les presentó sumamente difícil, ya que Durán se la tomó excesivamente fuerte mientras que Molina, lo hacía flojísimamente. Por ello fué que al final ambas tuvieron que luchar fuertemente para no ser vencidas, cosa que sólo logró Encarnación Molina. Las marcas de nuestras nadadoras bastante malas.

La clasificación quedó así:

1.ª Molina (P.) 1-32-4.
2.ª Torrens (C.) 1-35.
3.ª Durán (P.) 1-35-9.

LOS 200 METROS BRAZA

No hay duda que ésta ha sido la mejor prueba que hemos visto en mucho tiempo sobre esta distancia y estilo. Paco Massanet y Abellá, nos ofrecieron un magnífico codo a codo, desde el principio al final, y sólo la mayor potencia del catalán logró vencer a nuestro campeón.

El catalán se ha,a bastante bajo de forma pues no le vimos en idénticas condiciones del pasado año. De llevar un poco más de preparación estamos seguros que Massanet le hubiera vencido sin muchas dificultades. Nuestros representantes ligraron una buena marca ya que mejoraron en cerca de dos segundos su mejor tiempo de la presente temporada, mientras que por momentos se va acercando a su propio «record».

De los peques, Luna y Gual, no podemos decir nada bueno, ni tampoco malo, ya que en esta ocasión no mejoraron sus marcas, sino todo lo contrario.

La clasificación quedó así:

1.º Abellá (C.) 3-08 8.
2.º Massanet (P.) 3-09 5.
3.º Aragues (C.) 3-18.
4.º Luna (P.) 3-18-2.
5.º Gual (P.) 3-24-8.

RELEVOS ESTILOS, FEMENINOS

La improvisación de Encarnación Molina, para nadar la posta de braza no dió resultado, cosa muy natural en especial al tratarse de una carrera de velocidad. No obstante no se puede culpar del todo a Molina, ya que ésta hizo mucho más de lo que se podía esperar. Las catalanas al poder tirar a tres muchachas, cada cual en su estilo lograron una victoria, que en otras ocasiones no se hubiera escapado a nuestras nadadoras.

Los resultados fueron:

1.º Equipo del C. N. Cataluña con Torrens-Vidal-Torrens, 1-27.
2.º Equipo del C. N. Palma, con Carmona-Molina Durán, 1-31.

LOS RELEVOS 5 x 66 M. LIBRES

Fácil carrera para nuestros representantes que a cada posta fueron aumentando su eyntaja hasta llegar a conseguir más de media piscina de ventaja. La clasificación fué:

1.º Equipo del C. N. Palma.
2.º Equipo del C. N. Cataluña

EL PARTIDO DE POLO ACUATICO

Espectáculo verdaderamente lamentable fué e lque nos ofrecieron los polistas del C. N. Cataluña, en aquel intento de querer abandonar la piscina, por la expulsión de uno de sus nadadores, al cometer una falta sancionable. Momentos después era Araguez, quien abandonaba el terreno de juego, pero en esta ocasión el árbitro ya no le dejó entrar de nuevo. ¡Hay que saber perder!

Nuestros muchachos nos ofrecieron otra buena actuación, en la que sobresalió la labor de Calafell, como delantero muy peligroso, ya que sus tiros a puerta se convertían en goles seguros. En el terreno de marcaje estuvieron insuperables, y buena prueba de ello fué la victoria por 4-2.

LA PUNTUACION

Después de esta primera jornada la clasificación ha quedado establecida de la siguiente forma:

Equipos masculinos:

1.º C. N. Palma, 94 puntos.
2.º C. N. Cataluña, 77 puntos.

Equipos femeninos:

1.º C. N. Cataluña, 34 putos
2.º C. N. Palma, 34 puntos.

Los regatas de ayer

Tal como estaba anunciado, ayer tarde tuvo lugar la primera regata para tripulaciones mixtas, bajo la organización del Real Club de Regatas. La falta de espacio nos impide extendernos de la forma que desearíamos, pero prometemos hacerlo después de las regatas de esta mañana.

La clasificación, quedó establecida de la siguiente forma:

Serie A:

1.º «Cuquiño II» tripulado por Antonio Pérez y señora.
2.º «Pirata», tripulado por Bosch y señorita Mercedes.
3.º «Alpión» tripulado por Gabriel Más y señora.
4.º «Rigel», tripulado por Jáudenes y señora.
5.º «Canuto IV» tripulado por Gonzalo Hevia y señorita Frutos.

Serie B:

1.º «Canopus», tripulado por Estela y señorita Massot

Si se consigue que los cinco combates sean como los tres últimos... tendremos lucha libre para rato

Vamos afinando un poco la punteria y tiramos ya más directos a la diana, de forma que es muy probable que este verano tengamos lucha libre a todo pasto, si es que los organizadores procuran esmerarse en la confección de los programas y van siempre hacia la superación.

Van afinando la punteria los organizadores —como digo— y ayer ya fué posible presenciar una reunión en la que los luchadores sabían lo que se hacían, nos deleitaban con una serie de llaves maravillosas de técnica y de concepción. Lucha libre limpia y neta que entusiasmó al público y le levantó de sus asientos para aplaudirla con frutcin.

No fueron emperó todos los combates. El primero entre Villagrasa y Barba II, fué del género feo. Ni una sola llave digna de mención ni una sola esquiva que valiera la pena. Terminó el combate con la victoria de Villagrasa por descalificación de su adversario que le había propinado un golpe antirreglamentario en los ojos.

Otro combate que resultó feo y soso fué el de Oscar y Pons. Nada digno de mención como no fuera la escesiva prudencia de Pons. Una serie de golpes encaminados al logro de una terminación por la vía rápida y una puesta de espalda sin emoción. En suma nada.

— —

El tercer combate si que fué bueno. Vimos a un Heras desposeído de toda teatralidad dispuesto a luchar con Brunet para demostrar su categoría. Hubo llaves de todos los estilos y acrobacias verdaderamente buenas. Heras llevó siempre la iniciativa y dominó a su adversario en todos los terrenos. Creemos que venció por su mejor preparación y resistencia. Brunet se tumbó de espaldas más que por otra cosa, por agotamiento. Luchó Brunet con verdadero entusiasmo y aguantó todas las tarascadas de un contrario duro para cerder en última instancia. Buen combate, que fué muy aplaudido.

Salesa en el semifondo nos dió la impresión de ser uno de los luchachos más enterados. Verdad es que frente a él tenía a un elemento de mucha categoría y de mucho cartel en Palma. Kid Zamboa iniciaba su combate con la misma tranquilidad y facilidad que otras veces. Se desprendió de las presas de Salesa con mucha habilidad. Salesa repondía con su fuerza a los movimientos del negro. Llegó, emperó el momento fatal para Zamboa. Saleza le agarró fuertemente, le dió la vuelta en el aire y luego le dejó caer sobre la lona de cabeza. Se le produjo una lijera conmoción que aprovechó Salesa para la puesta de espaldas. El resultado de este combate fué una verdadera sorpresa y no obstante fué muy aplaudido por el público.

Por último subieron al cuadrilátero el americano Don Carve y el catalán Jarque. Buen combate, pero combate raro. En primer lugar el catalán intentó una lucha a base de técnica y de llaves magníficamente concebidas y realizadas, pero en este aspecto llevaba la ventaja el americano, ya que con una facilidad asombrosa, como si tocara teclas de un piano, obligaba a su adversario a deshacer las presas y dejar libre a Don Carve. Comprendió Jarque, que por allí no le daría a buen fin. Don Carve pagaría a buen fin. Don Carve pasee el secreto de la «pulsación eléctrica» del cuerpo humano y hay que ver como cuando Jarque le tenía fuertemente apresado al solo contacto de sus dedos por la espalda, brazo o manos, salía lanzado como en catapulca causando verdadera sensación.

Jarque empezó entonces una lucha a base de golpes duros a la cara de Don Carve, que este aguantó. En un momento preciso logró una llave de piernas muy fuerte. Cada ve zque Don Carve intentó asirle con las mános, le propinaba fuertes golpes a la cara con el antebrazo, hasta conseguir la conseguir la conmoción y por fin la puesta fulminante de espaldas.

La victoria de aJrque fué emocionante y el público que le había estad oanimando muchísimo, la aplaudió con verdadero entusiasmo.

En resumen: «La reunión de Lucha Libre de anoche, fué buena y constituyó la promesa de una serie de veladas atractivas que lograrán lo que decíamos antes. El lleno total del coso tarrino.

RAT

M.ª TERESA MARSAL, Masajista del Instituto Cremarsal de Barcelona, ofrece sus servicios en Pensión Coll o a domicilio. (18)

Aumenta la incertidumbre en cuanto al candidato presidencial republicano

(Viene de la primera pág.)

pieza a cotizarse bastante alto. Desde luego, Vandenberg seria frente a Truman el candidato republicano más peligroso. Durante la campaña electoral Truman no tendria en sus manos ningún arma para atacar a un contrincante que con su esfuerzo personal ha logrado sacar del Congreso toda la legislación que Truman propugnaba. Ahora mismo, si el dinero para el plan Marshall se salva del hacha de las economias, Truman deberá agradecérselo a Vandenberg.

Pero Dewey y Taft no consentirán que un tercero se beneficie de su empate. Hace un mes se consideraba imposible un entendimiento entre ambas figuras republicanas. Ahora es posible todo. Si en Filadelfia Dewey y Taft llegan a un acuerdo y en un momento dado se ceden recíprocamente el favor uno a otro de sus respectivos votos, las perspectivas de Vandenberg se desvanecen. En tal caso el resultado es fácil de pronosticar: el triunfante sería Dewey

* * *

Galo Plaza Lasso Presidente electo del Ecuador, vendió manzanas en una esquina de una calle de Nueva York para mantener semicaliente su estómago durante duros dias de depresión. Podria haber escrito a su padre, el general Plaza, ex Presidente de su nación, solicitando fondos. Pero prefirió seguir por sus propios medios, incluso aunque el fruto de su trabajo fuera sólo en aquel entonces el de la venta callejera de manzanas.

Plaza Lasso, alto, musculoso joven, y una vez miembro del equipo de futbol de la Universidad de California, es lo que las mujeres podrian llamar un gran tipo. Estudió agricultura en la Universidad de Maryland; después siguió un curso en la Escuela del Servicio Exterior de la Universidad washingtoniana de Georgetown. Luego fué agregado de la Embajada del Ecuador en Washington, y luego tuvo diversos empleos pequeños en Nueva York para ganarse el sustento. En 1933 regresó a Quito, se casó y se entregó a la tarea de reconstruir la fortuna familiar, diezmada por la depresión. Lo logró y heredó de su padre el interés por la política. Después fué embajador ecuatoriano en Washington fundó en el Ecuador un movimiento cívico democrático y fué elegido senador el año pasado. Si su triunfo se confirma, Norteamérica contará en el Ecuador con un Presidente que entiende al Tio Sam.

INTERINO

Es necesario que termine...

(Viene de la primera pág.)

cana en la ONU para el esablecimieno de un conrol inernacional de la energia atómica y solamente pedimos condiciones que garantizacen el empleo de esa fuerza.

Para ayudar a la recuperación económica mundial hemos contribuido con unos veinte mil millones de dólares en préstamos, donativos e inversiones. Tampoco esta acción tiene paralelo en el mundo. ¿Porqué entonces vivimos bajo el temor de la guerra? Después de haber ganado tan duramente una paz las causas no son difíciles de encontrar. Se deben principalmene a la actitud de la Unión Soviética. Durante la guerra trabajamos con ese país par aderrotar al enemigo común. Esperábamos que la URSS, segura de su propia fortaleza, y segura también del respeto hacia sus aliados aceptaria el tomar parte en el establecimiento de la comunidad internacional. Sin embargo, lo realizado hasta la fecha está a la vista de todo el mundo. El gobierno soviétic ha rechazado toda invitación a participar libremente en el gran programa para la reconstrucción europea ha realizado maniobras para conseguir mejoras y propaganda en contra de nuestras conferencias internacionales. Ha dispuesto del veto en forma excesiva y sin razón alguna en el Consejo de Seguridad. Ha boicoteado la constitución de la pequeña Asamblea y de otras comisiones de la ONU. Ha hecho uso de la agresión directa contra varios paises del este europeo y ha ejercido una presión extremada sobre otros del cercano Oriente. Ha intervenido en los asuntos de muchos paises por medio de los partidos comunistas dirigidos desde Moscú. La negativa de la Unión Soviética a trabajar con sus aliados de guerra en la rehabiliación de la paz del mundo consiuye la más grande desilución de nuestros tiempos.

El retraso en el logro de la paz no sólo se debe a discusionesentre los EE. UU. y Rusia. La brecha existe también entre Rusia y el resto del mundo. Los acuerdos en que la mayoria de los paises encontraron una base de acción común han sido rechazados denunciados y atacados por la Unión Soviética o por los paises cuya politica controla Moscú. La división no existe entre EE. UU. y la Unión Soviética, sino entre la Unión Soviética y las naciones libres del mundo. No es necesario celebrar negociación alguna cuando un pais hace habitualmente uso de la coacción o de la agresión descarada en el desarrollo de los asuntos internacionales. Lo que el mundo necesita para cobrar la sensación de seguridad es que termine la obstrucción y la agresión soviética.

Finalmente dijo: «El pueblo norteamericano, desde la tribuna de las Naciones Unidas, pide a todos los pueblos del mundo que se unan a él para mantener la paz.»—Efe.

Usted nunca sabrá lo deliciosa que es la Sal Efervescente BISHOP hasta que no la haya probado.
Es una bebida muy agradable y sana, que puede usarse como refrescante o como laxante. Para calmar la sed excesiva, contra el dolor de cabeza, indigestiones, cansancio, mareos, etc.

BISHOP'S
NATURAL FRUIT SALINE
-SAL EFERVESCENTE BISHOP-
J. URIACH Y Cª, S.A. - BARCELONA

COJINETES
UNA HILERA DE BOLAS

Núm.	Dimensiones	Precio Ptas
6.200	10-30-9	28'95
6.202	15-35-11	31'60
6.204	20-47-14	36'45
6.300	10-35-11	34'35
6.301	12-37-12	37'05
6.302	15-42-13	37'90

EXISTENCIAS PARA ENTREGA INMEDIATA
Cojinetes de bolas «TARRAGONA»
CASPE 23, Barcelona 10)

Viajes Melia
Viajes Meliá, S. A.
Organización Española de Viajes
TITULO 8 GRUPO A

SI PROYECTA USTED UN VIAJE A CUALQUIER PAIS DE AMERICA U OTRA PARTE DEL MUNDO le interesará saber que Viajes Meliá S. A., tiene montado un completísimo servicio de información que le resolverá fácilmente cuantas dudas y dificultades se le presenten en relación con sus deseos y le gestionará su pasaje en avión o barco para la fecha que usted indique siempre dentro de la máxima rapidez y economía.
SU VIAJE DE BODA, DE PLACER, DE NEGOCIOS le resultará tanto más agradable cuanto más perfecta sea su organización. Consúltenos antes de efectuarlo ya que estamos en inmejorables condiciones para evitarle toda clase de preocupaciones y molestias. Utilizando nuestros servicios disfrutará siempre de las ventajas de una Organización perfecta, viajará a pleno confort y conseguirá la máxima economía.
FERROCARRILES FRANCESES. Le facilitaremos en el acto billete para cualquier población de Francia.
Billetes avión, marítimos, ferrocarril, autocar, kilométricos, etc., etc. Le serán facilitados rapidísimamente en nuestras Oficinas.
EXCURSIONES. Además de las que organizamos por toda la Isla, puede usted efectuar a través de nuestra Organización excursiones al Pirineo Aragonés, Valle de Arán, Costa Brava Catalana, Andorra, Toledo, El Escorial, Monasterio de Piedra, Santiago de Compostela, Andalucía, Marruecos, Tánger, etc., etc., viajando siempre en lujosos y comodísimos autocares y acompañados de guías especializados.
VIAJES MELIA, S. A., se ha impuesto en España y triunfa igualmente en el extranjero por el deseo constante de mejoramiento así como por sus afanes y desvelos para complacer a todos sus clientes y colmarles de atenciones aun a costa de las mayores dificultades y sacrificios.
La extensa red de Sucursales y Delegaciones de nuestra Organización constituyen el más claro exponente de nuestro desarrollo y son una garantía de la eficacia de nuestros servicios.

SUCURSAL DE VIAJES MELIA, S. A. EN PALMA DE MALLORCA
PASEO GENERALISIMO FRANCO, 74
(Visite nuestras Galerías de Arte)

SUCURSALES Y DELEGACIONES DE NUESTRA ORGANIZACION EN: Alcoy, Algeciras, Alicante, Ayamonte, Barcelona, Badajoz, Bilbao, Cádiz, Cartagena, Castellón, Ceuta, Coruña, Gandía, Gerona, Gijón, Granada, Ibiza, Irún, La Línea, Larache, Játiva, Jerez, Las Palmas, Lérida, León, Llanés, Madrid, Mahón, Málaga, Melilla, Murcia, Oviedo, Palma de Mallorca, Pamplona, Port Bou, Ponferrada, Santander, San Sebastián, Santiago, Sevilla, Tenerife, Tánger, Tarrasa, Tortosa, Tetuán, Valencia, Vigo, Zamora y Zaragoza.
EXTRANJERO: Bruselas, Génova, Lisboa, Londres, Méjico, Milán, Roma, etc., etc.

Sala Astoria
Mañana Lunes
PRESENTACION DEL EXTRAORDINARIO DOCUMENTAL DE LARGO METRAJE
TOROS Y TOREROS
EL MEJOR Y MAS COMPLETO REPORTAJE TAURINO ¡FAENAS INOLVIDABLES!
— DE —
Ortega
Lalanda
Belmonte
Arruza
El Andaluz
Parrita
Luis Miguel
Dominguín
Pepín Martín Vázquez
Conchita Cintrón
Manolete
PASES DE TODAS LAS MARCAS
COGIDAS EMOCIONANTES
¡EL MAS FERVIENTE HOMENAJE A LA FIESTA ESPAÑOLA
— HOY —
Obsesión
La maesirita de los obreros
Proyecciones simultáneas
Protectora Metropol

CUERO LIQUIDO GUASCH
Evita HUMEDAD, DESGASTE de la suela del calzado

IBIZA
HOY 13
BAILE FAMILIAR
Última actuación en este Salón de las renombradas y aplaudidas orquestas Cadetes y Ritmo y Melodía, hasta la próxima temporada de invierno
NOTA: Durante la temporada de verano continuará el esmerado servicio de Bar con la audición de discos de los mejores bailables.

Si le gusta danzar en un ambiente de romanticismo
Terraza del Trèbol
Le ofrece en un ambiente de comodidad y distinción, el paraje más romántico y atrayente de Palma
con la actuacion de las orquestas
WINDSOR
Y
BOLERO
Ina Sassi, Juan Nadal y Juanito Valls
Oiga por la Orquesta WINDSOR el más original repertorio de música moderna
Jueves y Sábados noche - Domingos tarde y noche

TERRAZAS ESTACION MARITIMA
HOY TARDE Y NOCHE
GRANDES BAILES FAMILIARES
debutando la insuperable orquesta
RIO
con sus estilistas JIM FORT
JORGE WALEWSKI CONSUELO GIMENEZ

OLIMPIA
Con sus dos grandes pistas, su espléndido jardín y sus dos magníficas orquestas
Columbia Melodians
Mantiene en lo más alto la antorcha de los éxitos
¡No lo olvide: Siempre OLIMPIA!
El mejor local para divertirse
Sábados 10 noche - Domingos tarde y noche

Qué es Vino Quinado Ferruginoso León XIII
Es un producto que se puso al mercado hace 52 años, reconocido y aprobado por la ciencia médica de todos los centros del Universo. El Quinado Milagroso Leon XIII, se vende en todos los países y ha sido premiado en todas las exposiciones en donde obtuvo medallas y diplomas del más alto honor. Recuerde Ud. que el Milagroso León XIII no es un quinado ordinario, es un producto que como Aperitivo para personas desganadas no existe otro. Como reconstituyente para gente joven, para las personas faltas de energía y para otras en convalescencia, NADA SE HA HECHO MEJOR en el mundo. Este producto es sólo y único.
Casa creadora y productora: JUAN VALENCIA, S. A. Jerez de la Frontera. Es la misma que produce el famoso Coñac Sibarita 1880. d. v.

M.C.D. 2022

A TRAVES DE LA ISLA

MANACOR

Exposición escolar

Organizada por las Escuelas Nacionales del término, inaugurose el sábado dia 5 le exposición de trabajos realizados por los alumnos de las Escuelas primeras, en el pasado curso.

Al acto de la inauguración asistieron las primeras autoridades y numerosos invitados.

La exposición está instalada en una de las Salas de la Escuela Graduada número 1 y constituye una manifestación efectiva de la magnifica labor realizada por los alumnos de primera enseñanza bajo la competente dirección de sus profesores. Dibujos, cuadernos caligráficos esquemas gráficos borados; en fin copiosas muestras de los adelantos conseguidos en las diferentes disciplinas se exponen al visitante quien se lleva una grata impresión de la visita.

Merece destacarse un cuadro alegórico de la Ciudad de Manacor pintado a la acuarela y magnificamente conseguido de composición y colorido.

Felicitamos sinceramente a los alumnos y profesores.

La Capella en Artá

El pasado domingo la Capella de Manacor, desplazóse a la villa de Artá para dar un concierto. Aprovechando el viaje los componentes realizaron una excursión a las Cuevas de Artá y playa de Canyamel. De regreso se celebró en el teatro Principal el anunciado concierto, en el cual se interpretaron obras de Grieg, Vives, Millet etc. consiguiendo un nuevo éxito.

De Sociedad

Despedida — Por haber sido trasladado a Don Benito (Badajoz) ha cesado en el cargo de Secretario del Juzgado de Primera Instancia de este Partido D. Luis Cabeza Garcia.

Llegada. — Se encuentra entre nosotros el señor Registrador de la Propiedad de este Partido don Cirilo Genovés Amorós.

Nuevo Licenciado. — Con brillantes notas, ha terminado su carrera de Licenciado en Filosofia y Letras Románicas, en la Universidad de Barcelona nuestro buen amigo don Bartolomé Rosselló Martí.

Nueva Junta del C. D. Manacor

En la reunión recientemente celebrada para la renovación de su Junta Directiva del C. D. Manacor, fueron elegidos los siguientes señores: Presidente, don Isidro Abellanet; Vice Presidente, don Guillermo Rosselló; Secretario; don Alejo Truyols; Vice Secretario; don Cristóbal Pastor; Interventor, don A. Gomila; Tesorero don Barolomé Morey; Vocales; don Vicente Caro; don Francisco Gil; don B. Gayá; don A. Pascual; don Antonio Sitges; don P. Fullana; don P. Rufiandis; don A. Fiol; don J. Grimalt y don A. Juan.

Les deseamos el mejor acierto en el desempeño de sus cargos.

La carretera de Porto Cristo

Han empezado aunque a un ritmo lentisimo, los trabajos para el asfaltado de la carretera de Porto Cristo.

Nosotros que, desde estas columnas hemos abogado tantas veces para la realización de tan importante mejora registramos hoy con satisfacción, el hecho

De teatro

Nos enteramos por el semanario local «Arriba», que don Gabriel Fuster Forteza leyó el pasado jueves dia 3, a la Compañia del teatro regional mallorquín titular del teatro Principal de Palma, su nueva comedia, en tres actos, tiulada «Fang» que fué muy elogiada y cuyo estreno se espera tendrá lugar en el próximo otoño.

Cines

Principal. — Proyecta la pellicula «Intruso en la Armada» y «Coronel Blimp» con Antón Walbrook.

Variedades. — Forman el programa de este Salón las producciones «La gran duquesa se divierte» por Paola Barbara, y «Borrasca de celos».

Gorros baño
SALVAVIDAS
SOBAQUERAS
CASA CODINA
General Mola, 8

Inca

Festividades religiosas

Hoy con la solemnidad propia del dia se celebrarán en nuestras iglesias y bajo un proprama de funciones o actos diversos el «Dia Catequistico» y la fiesta en honor de San Antonio de Padua.

Fieles a las consignas emanadas de nuestro estimado y muy ilustre señor Obispo de Mallorca la primeramente citada tendrá lugar en nuestra parroquial, en la cual durante todas las misas el Rdo. señor Ecónomo resaltará la importancia del «Dia Catequistico en sus diversos aspectos y como norma de formación religiosa y altamente cristiana, de ineludible obligación por parte de todos de infundir el catecismo a nuestra juventud escolar y laboriosa tan necesitada en estos tiempos.

En la iglesia de San Francisco y en homenaje al gran Santo Taumaturgo, se celebrarán los actos siguientes:

A las ocho misa de comunión general para los pobres de San Antonio los asociados a la Pia Unión y demás devotos. Después se repartirá a los pobres el acostumbrado donativo en especie.

A las diez tercia bendición y distribución de los lirios de San Antonio

A las diez y media misa mayor con sermón panegirico por el orador del triduo Rdo. don Gabriel Martorell, Pbro.

La Capilla Seráfica interpretará la misa Hoc est Corpus Meum del Mtro. Perossi y después del oficio se expondrá Su Divina Majestad.

Por la tarde a las ocho corona, trisagio sermón y reserva precedida de una procesión.

Sociales

Primera comunión. — En la iglesia de los Padres Capuchinos de Palma ha recibido por primera vez a Jesús Sacramentado el niño Antonio Monserrat Riutort hijo del Comandante de Infanteria don Juan Monserrat Vidal y de doña Juana Riutort Ribas, residentes en nuestra ciudad.

Los invitados fueron gentilmente obsequiados en su domicilio de dicha capital.

Les sea enhorabuena.

Natalicios. — El hogar de los esposos don Antonio Real Bibiloni farmacéutico de Lloseta y de doña Juana Ramis Ramis se ha visto alegrado con el nacimiento de una robusta niña a la que se le impondrá el nombre de Antonia.

Distinción. — Ha sido concedida la Cruz de la Orden de San Hermenegildo, a nuestro paisano y distinguido amigo, el Comandante de Infanteria don Antonio Crespi Gost.

De viaje.— Procedentes de San Pedro de Macoris (República Dominicana) y para pasar una breve estancia entre sus familiares han regresado don Manuel Lomba Alonso, su señora esposa doña Coloma Amengual Ribas y sus hijitos Carmiña y Manolin.

Tras una ausencia de más de veinte años de España, fijarán su definitiva residencia en Galicia. Sean bienvidos y que su estancia entre nosotros les sea grata.

Mañana saldrá para Barcelona y en viaje de negocios, nuestro estimado amigo don Jorge Llobera Ramis, del comercio.

Espectáculos

Gran Via.— Proyecta los films «Camino de Sacramento» por Jorge Negrete y «Senda de la amargura».

Mercantil y «Es Cos».—Ofrecen alternativamente los films «Oro, amor y sangre» por Errol Flyn y «Aventuras de Tom Sawyer.

Plaza de Toros. — Exhibe un programa a base de la primera jornada del film «Lucha contra el crimen» y «Detective genial».

Principal. — Presenta dos peliculas a base de «Jack London» por Michael O'Shea y «Lucas de Paris». Anuncia para el próximo martes y con la obra «L'amon Sion» actuación nuevamente en nuestra ciudad de la compañia del teatro Principal de Palma (teatro regional).

Futbol. — Para esta tarde a las cinco y media y en el campo de «Es Cos» se anuncia un interesante partido entre el Constancia y el Poblense con prueba de elementos nuevos y en vista a la temporada próxima

R. I. J.

DESDE CALONGE

Tarrassó

Nos complacemos en publicar esta poesía inédita de A. Rigo Puig, que con tanto acierto ha sabido ver la belleza de la obra del pintor Tarrassó.

Vostres bells paisatges
he vist, Tarrassó,
son una riquesa
de llum i color.

Cales irisades,
aigües transparents
atzur, cadmi, rosa
games sorprenents.

Delicats matisos
de nacres, robins;
llum policromada
de mar i de pins.

De Cala Figuera,
Bunyola, Delá,
belles subtileses
heu sabut capsar.

La vostra pintura
sembla que irradia
un raig d'optimisma,
de llum i alegria!

A. RIGO PUIG

Calonge. Primavera de 1948.

LOS NOMBRES DE LUGAR MALLORQUINES

El señor Sanchis Guarner, en un articulo publicado el 5 de los corrientes en el periódico BALEARES, nos habla de las faltas de ortografía con que incurren muchas personas, al escribir los nombres de lugar mallorquines; y, poniendo una pica en Flandes, nos da la pauta para obviar, con extrema facilidad y esfuerzo mínimo, las susodichas incorrecciones.

¿Por qué—dice—no escribir Andratx en vez de Andraitx? Y como quiera que nosotros opinamos que tan defectuosa es una ortografía como la otra, vamos a despotricar sobre este asunto y a deducir la auténtica forma de escribir ortográfica y etimológicamente las voces en las cuales entra una «x».

En efecto; la «x» mallorquina tiene dos sonidos: uno sencillo como la «che» francesa o como en las palabras «xot», «manxar»; y otro doble como la che castellana o como en los vocablos «esmoxar», «empaxar», que alguien escribiría «esmotxar», «empetxar».

¿De dónde provienen estos dos sonidos?

El sonido sencillo tiene por origen la «x» ó la «c» latinas precedidas de la consonante s, las cuales, al pasar a nuestra lengua, tomaron este nuevo valor fonético. Esto se demuestra mediante la aplicación de los principios gramaticales, llamados Metaplasmos, a las palabras que tienen x ó c en su configuración.

De fluxus latín, por metátesis de us, se obtiene fluusx, y por síncopa se llega a flusx, que hace el femenino fluxa.

De coxus latín, por idéntico procedimiento, se tendrá cousx, y si a alguien le estorba la u, por decir que no suena, escribiremos cósx, que hará femenino cósxa.

De crescere, por antitesis o cambio de c por x y apócope resulta crésxer.

De ascia por antitesis y síncopa se pasa a asxa

Y de fascia se obtendrá, por el mismo procedimiento que el anterior, fasxa.

Por otra parte, si al taxare latín le cercenamos la e, quedará convertido en taxar. Pyxis al pasar al mallorquín cambió la i en e cerrada—cosa frecuente que una i latina se convierta en e mallorquina—y tomó r en vez de s, final, con lo cual se obtuvo pixér. De facies prescindiendo de la desinencia es, impropia para el mallorquín, cambiando la c en x y dándole la desinencia femenina nuestra, se logra faxa.

Ahora bien; si nos fijamos con las palabras flusx, cósx, crésxer, asxa, fasxa, obtenidas por la aplicación de los metaplasmos; por mas que uno se esfuerce, no logrará producir el sonido doble de la x; pues a ello se opondrá el sonido de la s. En cambio, las palabras taxar, pixér, faxa, se podrán pronunciar con la x doble, y se tendrá en ambos casos la traducción ortográfica y fonética de las palabras latinas, objeto de esta disertación.

Como se ve, no hemos apelado a la t para la obtención del sonido doble y las palabras transcritas sin ella resultan más armoniosas y más etimológicas.

Por las analogías encontradas en la constitución de las palabras con x podemos establecer la siguiente regla gramatical.

a) Que la consonante x entre vocales o final de palabra suena doble.

b) Que para obtener el sonido sencillo en los casos que señala el apartado anterior interpolaremos una s entre la x y la vocal que le precede.

c) Que la x en principio de palabra y después de consonante suena siempre sencilla.

Establecida la regla nos será sumamente fácil escribir con propiedad la palabra objeto de este escrito: no es Andratx ni Andraitx, sino Andrax

A. GILI SUREDA

Camas metálicas - Cochecitos niño
Sillitas plegables
Facilidades en el pago
QUILLET - Paseo Generalísimo, 50 bis

PALACIO INDUSTRIAL DEL MUEBLE
MUEBLES DE TODOS LOS ESTILOS
DESDE LA MAS ALTA CALIDAD
A LA MAS ESTRICTA ECONOMIA
Visiten nuestros escaparates y exposiciones interiores
Avenida Alejandro Rosselló 115. — PALMA

LLUCHMAYOR

Acto de compañerismo

Bajo el maravilloso dosel que cobija el Santuario de Ntra. Señora de Gracia, se reunieron el pasado domingo en fraternal ágape los componentes de la Banda de Música de Lluchmayor que dirige don Damián Font.

El acto que fué presidido por el Vicario Rdo. don Juan Tomás, el Capitán de la Guardia Civil don Florián Talaya y el primer teniente Alcalde don Lorenzo Clar fué algo asi como un resumen de la actuación de la Banda durante estos últimos tiempos y exposición de proyectos para el futuro.

A la hora del brindis don Damián Font expresó su gratitud al Ayuntamiento y a los señores Alcalde y primer teniente de Alcalde por el apoyo prestado a la Banda, e hizo saber a sus compañeros que para el futuro dichos señores le habian prometido un incremento en el referido apoyo.

Durante la sobremesa se lanzaron diversas ideas e iniciativas, de las que recogemos las que consideramos urgentes: 1.ª Creación de una Academia gratuita para que no falte el plantel que ha de nutrir la Banda. 2.ª Confección de un uniforme que la ciudad y su Banda requieren. 3.ª Rendir un homenaje al Director señor Font, que lleva más de medio siglo entregado a la música.

Trabajos escolares

Se hallan expuestos en los escaparates de Casa Campins una selección de trabajos con que las Escuelas Graduadas de nuestra ciudad han de concurrir a la magna exposición escolar provincial proyectada por la Inspección.

Exámenes

Han dado comienzo los exámenes de los diferentes cursos de Bachillerato en nuestro Centro de Enseñanza Media de S. Buenaventura. Los estudiantes se afanan en dar los últimos repasos a las asignaturas con miras a conseguir la anhelada nota satisfactoria que les permita disfrutar de las próximas y ansiadas vacaciones.

«Aguilas»

Obra marginal de los Jóvenes de A. C., organiza para el próximo domingo dia 20, una bonita excursión en autocarse a las pintorescas Cala Santanyi Cala Figuera y visita por mar al «Pontás». Pueden tomar parte en ella todos los jóvenes sean o no de Acción Católica. Se concederán premios a los que triunfen en las carreras de natación.

Para inscripciones en el Centro Parroquial de los Jóvenes de Acción Católica.

De Sociedad

De viaje—Se encuentra entre nosotros el joven novillero Jaime Mójer «Lucerito», quien ha llegado de Sevilla para reponerse de la fractura de la muñeca del brazo derecho que se produjo al caerse de un caballo.

Boda.—En la iglesia de San Buenaventura se efectuó el enlace matrimonial de don Damián Monserrat Ginard con la bella y distinguida señorita Antonia Monserrat Pastor.

Bendijo la unión el Rdo. don Bernardo Trobat y celebró misa de velaciones el Rdo. P. Juan Caldentey.

Actuaron de padrinos doña Sebastiana Noguera de Font y don Rafael Ginard Contesti.

Como testigos firmaron don Antonio Roca Rubi y don Juan Sbert Roig.

Deseamos a la novel pareja muchas felicidades y prosperidades en su nuevo estado.

Espectáculos

Patronato Social Femenino. — Presenta «Tempestar en la nieve» con Karin Ekelmd y Ake Ohberg. En el mismo programa «Llamas» con J. Mack Brown y Noel Francis y No—Do.

Mataró. — Doble programa a base del film «Los estranguladores» con Máximo Girotti y «Mi reputación» con Bárbara Stanwyck y George Brent y No—Do

Recreativo. — Buen programa a base de las peliculas «Embrujo» por Lola Flores y Manolo Caracol. En el mismo programa «Yo quiero morir contigo» graciosa comedia y No—Do.

Campo San Francisco. — Esta tarde a las 5'45 se enfrentarán en partido correspondiente al Campeonato Liga Mallorca los equipos C. D Artá y C. D. España

G. R.

OCASION.—Prismáticos Zeiss, 8 aumentos. Aparato autographic Kodak 6-9. Comedor, dormitorio, 2 consolas, 2 arcas antiguas y varios muebles. Calvo Sotelo, 42 bajos (Terreno).

CAMPOS

BANDO DE LA ALCALDIA

Desde hace unas semanas está expuesto al público en los bajos de nuestro Ayuntamiento el siguiente bando de sumo interés para los habitantes de esta población. Dice así:

«Se hace saber a todo el vecindario que está abierto el cobro de los arbitrios del año 1948 en pago voluntario, y ademas, el despacho de placas de bicicleta comunicando encarecidamente a todos los propietarios de éstas que deben de pasar por este Ayuntamiento con dicho vehículo para el precintaje de la mencionada matricula».

Nuevo oficial del Juzgado de Paz

El Boletín Oficial del Estado publica el nombramiento de Oficial Habilitado de 3.ª Categoria del Juzgado de Campos a nombre de don Juan Puigserver Nicolau que hasta la fecha habia desempeñado el cargo de Secretario en dicha Sala.

FESTIVIDAD DEL SAGRADO CORAZON

Con gran solemnidad y brillantez tuvo lugar en la capilla-oratorio del Convento de las Hermanas Misioneras del Sagrado Corazón de esta villa el triduo y las Cuarenta Horas que en honor y gloria de Deifico Corazón una devota persona costea y sufraga todos los años en dicho Convento dentro la octava a la fiesta del Sagrado Corazón.

Los sermones corrieron a cargo del vicario de la Parroquia Rdo. don Rafael Bujosa Pbro. viéndose concurridisimos de fieles, igual que los demás actos religiosos, comunión general, Oficio Mayor y encierro celebrado el pasado viernes con gran esplendor y la cooperación de una infinidad de devotas personas que quisieron honrar debidamente dichas funciones religiosas.

REPARTO DE PREMIOS

El domingo pasado por la tarde y de manos del Rdo. Cura Ecónomo de esta población tuvo lugar en el local de la Acción Católica el reparto de premios a los niños que durante el año, asisten a las funciones catequísticas y religiosas de la Parroquia.

Por tal motivo, la calle Mayor y la sede de la Acción Católica vióse animadisima, toda la tarde de niños que acudian a retirar los juguetes y obsequios obtenidos por su asiduidad y aplicación en las cataquesis.

C. D. CAMPOS 2
U. D. PORRERAS 2

En partido amistoso, contendieron el pasado domingo en el campo de «Ses Forques» los equipos arriba mencionados terminando el encuentro con el empate a dos tantos resultando aburrido todo el partido debido a la apatia y a la nula compenetración de nuestra delantera, que no supo tirar a gol en toda la tarde.

El Porreras, jugó con más codicia y mejor técnica que el once local, mereciendo ganar el encuentro.

NUEVO SECRETARIO DEL JUZGADO

Ha tomado posesión como secretario del Juzgado de Paz de esta población, don Baltasar Ramis Cirer, que hasta la fecha habia desempeñado el cargo de secretario de Juzgado en Sancellas.

OPERADO

En una clinica de la Capital ha sido objeto de una delicada intervención quirúrgica con feliz resultado, nuestro paisano y amigo el joven don Antonio Fé Vallés.

SOCIALES

Después de asistir en Madrid a la semana Hispano-Portuguesa de farmacia regresó el pasado miércoles a esta población el Licenciado don Antonio Fernández Ylcens.

LLEGADOS

Para visitar a sus familiares y amigos, llegó hace unos dias procedente de Mendoza (República Argentina) nuestro paisano don Bartolomé Ballester Moll, el cual permanecerá una corta temporada en esta población.

—También llegó de Buenos Aires, después de muchos años de estancia en la capital del Plata, nuestro paisano don Rafael Homar.

—Procedente de la isla de Cuba, llegó anteayer a esta villa doña Catalina Ballester Campos, al objeto de visitar a sus familiares.

Sean bienvenidos.

CINES

Cartelera para hoy

Recreativo: Proyecta «La conquista de un reino» por Douglas Fairbanks y Maria Montez. «Sinfonia del hogar» por Adriano Rimoldi y No-Do.

Albor: «Estaba escrito» y «La ley del hogar» por Dennen a Sexton Blakel por David Farrar y No-Do.

Moderno: Simultáneamente proyecta: «Sinfonia del hogar» y «La conquista de un reino» y No-Do. — M.R.A.

Vías Urinarias
Antonio Alomar
Espta. en «BLENORRAGIA», Enfdes. Sexuales, Sífilis, Matriz.
L. Vicens (Travesía J. Anselmo Clavé), Tel 2664 y Sindicato, 199
(Encima Café Triquet)

AVISO
La Casa RADIO, sita en calle Pelaires, n.º 23, se complace poniendo en conocimiento de su distinguida clientela y a todos los subagentes, que ha recibido una remesa de los últimos modelos de Aparatos
TELEFUNKEN
en los tipos
«Caruso», «Sarasate» y «Mozart»
Ventas a plazos y al contado. Taller de reparaciones

EXTRAORDINARIO ACONTECIMIENTO MUSICAL
DIA 29. FESTIVIDAD DE SAN PEDRO
Concierto en el lago Martel de las Cuevas del Drach
— POR LA —
CAPELLA DE MANACOR
PRECIOS ORDINARIOS
Informes en: Viajes Melió, Viajes Marsans, Wagons-Lits, Viajes Mallorca, Viajes Ibéria

M.C.D. 2022

EN 1.ª FILA...

En las inevitables conversaciones previas para la celebración del partido de fútbol entre músicos y periodistas, estos propusieron a aquellos que se jugara con alpargatas. ¡No, no con botas! dijeron los músicos. Conformes; ellos lo han querido. Sobre sus conciencias pesará siempre el día de luto que se avecina.

* * *

Don Gaspar Fuster Forteza ha leído a la Compañía de Teatro Regional titular del Principal su nueva obra «Fangs». Según sea la fecha del estreno habrá que ponerle «Pols».

* * *

Tres músicos muy conocidos buscan un cuarto elemento para una partidita de naipes. Pasamos.

* * *

Anoche, entre que era sábado entre que hacía calor de calor y entre que las carteleras de espectáculos estaban llenas de tentaciones, la gente se multiplicó de tal forma que la hubo en todas partes.

* * *

«Pinos» abrió sus puertas con buen pié. Estuvo aquello muy animado y muy divertido. Si la primera noche es la que marca la pauta, el porvenir veraniego de «Pinos» no puede ser más prometedor.

* * *

El «viejo duque» y un «viejo periodista», sostuvieron la otra noche en la barra de «Virginia» una conversación que, entre otras cosas, sirvió para que las aguas volvieran a su cauce.

* * *

Después de ella podemos ya decir que la «Musilandia» «carbura» como jamás había «carburado». Y que deben sudar lo suyo con un uniforme que, si bien es verdad no es el definitivo, no tiene nada de veraniego.

* * *

A la vista del anuncio del concurso de «Trebol», habrá que ir pensado en «llogá cadiretas».

* * *

«Rosales» tenía anoche aproximadamente el mismo público que el día de la inauguración del local. A pesar del martes y del martes y del jueves.

* *

Ya está en marcha la «Estación Marítima». Buena orquesta, buenos cantantes, y, por añadidura, un escenario maravilloso, con fondo y espaldas de mar.

XIM

Teatro Principal

Liquidación de la función celebrada el día 2 de los corrientes, a beneficio por la construcción de los nuevos Pasos para la procesión de Semana Santa.

Ingresos.—Por el beneficio obtenido en dicha función, 3.784'50 pesetas. Por donativos de varios señores abonados, 650 id.—Total ptas. 4.442'50.

La comisión agradece a todas las Autoridades por haber prestado su noble apoyo, como también a la Empresa y a la Compañía y a todos los que tomaron parte desinteresadamente a tan noble fin, lo mismo que a la Prensa, a Radio Mallorca, que con sus publicidades colaboraron para que dicha función fuera un éxito.

Son varios los ofrecimientos que se han recibido para el mismo fin, los cuales se están preparando.

La comisión anticipadamente da las gracias y está satisfecha al ver que todos los mallorquines desean cooperar para que dicho proyecto se convierta en realidad.

NOTA:—Para donativos en la Iglesia del Santo Cristo de la Sangre.

«ROSALES»

Pocos triunfos tan rápidos como éste de «Rosales» que apenas inaugurado, se ha adueñado ya de la atención y el entusiasmo y la concurrencia infalible de las gentes.

Por llenos se cuentan las fiestas que celebra «Rosales», y el público comenta con entusiasmo el ambiente, el clima, el decorado, la iluminación y sobre todo el programa completísimo de orquestas y cantantes que allí le es ofrecido.

La orquesta «Trocantes», con Jaime Gelabert, una de las jóvenes promesas de todos los cantores españoles, la «Players», con su estilista Monsy, y Conchita Montagudo, de Radio Valencia que apenas llegada a Palma fué contratada por «Rosales» por unos días y hubo de prorrogar enseguida su compromiso para toda la temporada, cuida de que la animación no decaiga un instante, y de que el público ya asiduo a esta pista salga de ella con la satisfacción de una velada deliciosamente pasada.

No satisfecha con todo ello la Dirección de «Rosales», prepara para muy en breve un acontecimiento inesperado que ha de asombrar a todos los aficionados a la música moderna, acontecimiento del que iremos dando detalles complementarios en ediciones sucesivas.

El Pato Pascual en la guardarropia

Por Walt Disney

2.º Gran Concurso para futuros artistas organizado por la Dirección del Salón Trébol titulado ¿QUE SABE Vd. HACER? y patrocinado por ALMACENES CHEZA, con 4.250 ptas. en premios repartidos en la forma siguiente:

1er. grupo. — SECCION CANCIONES Y TONADILLAS

Primer premio: 500 ptas.
Segundo premio: 250 id.
Tercer premio: 100 id.

2.º grupo. — SECCION ZARZUELA

Primer premio: 500 ptas.
Segundo premio: 250 id.
Tercer premio: 100 id.

3er. grupo. — SECCION BAILE

Primer premio: 500 ptas.
Segundo premio: 250 id.
Tercer premio: 100 id.

4.º grupo. — SECCION INSTRUMENTISTAS

Primer premio: 500 ptas.
Segundo premio: 250 id.
Tercer premio: 100 id.

5.º grupo. — SECCION IMITADORES ARTISTAS

Primer premio: 500 ptas.
Segundo premio: 250 id.
Tercer premio: 100 id.

* * *

1er. grupo. — Podrán tomar parte en esta sección todos los concursantes que interpreten canciones o tonadillas.

2.º grupo. — Comprende cualquier número de música de zarzuela española o clásica.

3er. grupo.—Podrán interpretar por parejas cualquier baile clásico o moderno acompañados por la Orquesta de la casa.

4.º grupo.—Podrán tomar parte todos los que no hayan actuado como profesionales y que toquen alguno de los instrumentos siguientes: ARMONICA ACORDEON, GUITARRA o BANDURRIA. También podrán tomar parte pequeños conjuntos formados a base de los citados instrumentos, y que no pasen de cuatro individuos.

5.º grupo.—Podrán intervenir todos aquellos que imiten a determinados artistas de ambos sexos, tanto si son cantantes como recitadores, clowns o caricatos, así como también cantantes de flamenco.

BASES

1.ª Podrán tomar parte en este concurso todos los españoles de ambos sexos residentes en Mallorca mayores de 18 años y que no hayan actuado como profesionales.

2.ª La inscripción deberá hacerse a partir de hoy en el Salón Trébol todos los días de función o bien cualquier día de 6 a 7 de la tarde.

3.ª Los gastos de inscripción son completamente gratuitos, no obstante los concursantes deberán presentar las letras y la música del repertorio que interpretarán.

4.ª Las sesiones del concurso tendrán lugar todos los jueves a las 10'30 de la noche y actuarán los concursantes que señale el Jurado, acompañados por el pianista de la casa o bien por las Orquestas de la misma.

5.ª El Jurado irá seleccionando a todos aquellos participantes que reunan las condiciones artísticas necesarias para llegar a las semifináles.

6.ª Una vez seleccionados los concursantes que deban tomar parte en las semifinales éstos se irán eliminando hasta que queden cuatro por grupo o sección cuyos cuatro se disputarán la final. Siendo el público asistente mediante votación quien designe el ganador.

7.ª La empresa del Salón Trébol se reserva el derecho de celebrar la función final del concurso en el local que designe.

8.ª Los inscritos deberán actuar a base de prueba y en privado delante del Jurado para conocer si éstos reunen las condiciones que las bases señalan y encuadrarles en la sección correspondiente.

9.ª La Dirección del Salón Trébol, se reserva el derecho de admisión de concursantes.

10.ª Los concursantes que deban actuar, se presentarán media hora antes a la Dirección del Salón Trébol quedando fuera de concurso el que no se presentara el día señalado para actuar.

11.ª Los ganadores del concurso se comprometen a no actuar durante un período de tres meses en ningún otro local de Palma sin consentimiento por escrito de la empresa del Salón Trébol.

12.ª Si por causas imprevistas se tuvieran que cambiar o modificar estas bases los concursantes no tendrán derecho a reclamación alguna. Cuantas incidencias no previstas pudieran presentarse, serán resueltas por el Jurado organizador.

13.ª Todo concursante al inscribirse se da por enterado del contenido de estas bases y se compromete a cumplir lo en ellas dispuesto.

14.ª La primera sesión de este concurso se celebrará el próximo día 17 del corriente.

Palma de Mallorca a 10 de Junio de 1948.

FUNCION FOLKLORICO-MUSICAL EN EL CLAUSTRO DE SAN FRANCISCO

Esta noche a las 9'15 aproximadamente, después de la conclusión de los cultos dedicados a San Antonio de Padua, el grupo folklórico de San Diego (Puente Vallecas Madrid) interpretará el siguiente programa:

Primera parte: Serenata de Schubert, Leyenda del Beso, Serenata de Tosselli (Rimpianto); Rapsodia Aragonesa (Sitio de Zaragoza), Jota de la Dolores (Bretón); Minuetto de Paderewsko y Anillo de Hierro (Preludio).

Segunda parte: (Canto) Tonadillas españolas.

Tercera parte: Bailes regionales: Bolero, Jota, Las Vendimiadoras (mallorquinas).

A romero huele, Muñeira, Jota de Logroño, El Vito, etc. ¡Qué bonita está la sierra! (jota castellana).

Para invitaciones: en el local de la Juventud Seráfica, de 11 a 1 y de 5 a 7 de la tarde.

«VIRGINIA»

Tarde y noche prosiguen con gran éxito las fiestas en el delicioso jardín de «Virginia Club» de El Terreno, donde actúan triunfalmente las artistas Fina Conesa, Carmen Platas y Encarnita Macarena, y la orquesta «Musilandia» que va afianzando a diario su prestigio y acoplamiento y originalidad hasta convertirse en una de las mejores orquestas isleñas.

Figura base del programa es el gran cantor portugués Pepe Denis, tan conocido y estimado en Palma—este es el tercer verano pasado aquí y su actuación mantiene el interés, la novedad y el aplauso del primer día—Pepe Denis, pleórico de facultades y dueño de un repertorio magnífico, es otra vez el triunfador de la temporada.

CINE REX

Iniciada ya la temporada calurosa propia de esta época nuevamente anuncian su próxima apertura el CINE REX, instalado al aire libre el cual nos dará a conocer semanalmente sugestivos programas dobles.

El programa de la inauguración estará formado por los films de gran espectación en tecnicolor: «El fantasma de la ópera», con Susana Foster y Nelson Eddie; y «Las mil y una noches» con la bellísima María Montez el galán Jhon Hall y el popular Sabú.

Los precios serán populares.

Guía del Espectador

Cines

ACTUALIDADES

Desde las 4: Imágenes, Complementos y Noticiarios.

AVENIDA LIRICO

Desde las 3'15 y 3'45: «La capa mágica», con María Tasnady y Paul Javor, y «A orillas de un palmar», con María Tamayo y Vicente Orona.

ASTORIA PROTECTORA METROPOL

Desde las 4, 3'15 y 3'15: «Obsesión», con Alfredo Mayo y María Paz Molinero, y «La maestrita de los obreros», con Delia Garcés.

BALEAR

Desde las 3'30: «Ciudad de conquista», con Ann Sheridan y James Cagney y «El Capitán Kidd», con Charles Laughton y Randolph Scott.

BORN, CAPITOL, HISPANIA

Desde las 3'15, 3 y 3: «El cuervo», por Alan Ladd y Verónica Lake, «Bailando nace el amor», por Rita Haywort, Fred Astaire, Adolfo Menjou y Xavier Cugat y su orquesta, y «Tercer documental taurino».

DORADO, FANTASIO, IRIS

Desde las 3'30, 3 y 3: «La mujer tigre» 2.ª jornada, y «¿Angel o diablo?»

MODERNO

Desde las 3'30: «El rayo del terror» 1.ª jornada y «Perfidia».

MODERNO (Santa Catalina)

Desde las 3: «Perfidia» y «El rayo del terror» 1.ª jornada.

ORIENTAL

Desde las 3: «La niña precoz» y «Locas del aire».

PRINCIPAL

Desde las 3'30: «Mexicana», por Constance Moore y Tito Guizar, y «Treinta segundos sobre Tokio», por Spencer Tracy.

RIALTO

Desde las 4: «Pasión salvaje», y «Locamente enamorada».

VICTORIA

Desde las 3: «Locamente enamorada» y «Pasión salvaje».

Varietates

SALAS DE FIESTAS

TITOS

Todos los días tarde y noche, actuación de Miguel Vicens y su conjunto con Marujita Munar y «Los Trashumantes» con Francis Ramírez.

VIRGINIA CLUB

Todos los días, actuación de Pepe Denis con la orquesta «Musilandia y Fina Conesa, Carmen Platas y Encarnita Macarena.

PINOS

Hoy inauguración de la temporada con la presentación de Loli Tello, Pilarín Blanco, Oro Tello, Pilarín Fons, Paqueta Serrano, Helio del Monte, Estrellita de Vianna y Miguel de Villa con su orquesta.

EL CORTIJO

Esta noche apertura del Patio Andaluz con Rosita Queralt, Marisa Garrido, Luisita Izquierdo, Mari Quintero, Mari Tere Estruch y dos nuevos debuts con la orquesta «Marfil» y su cantor Toni Salinas.

SALONES DE BAILE

IBIZA

Tarde y noche baile con las orquestas «Cadetes» y «Ritmo y Melodía» con sus animadores Miguel Linares y Antonio Torrens.

TREBOL

Tarde y noche baile con las orquestas «Windsor» y «Bolero» y Juanito Valls e Ina Sassi y Juan Nadal.

OLIMPIA

Tarde y noche, baile con las orquestas «Columbia» y «Melodians».

ROSALES

A las 10'30: Orquestas «Trocantes y «Players», y la vocalista Conchita Montagudo.

ESTACION MARITIMA

Tarde y noche baile con la orquesta «Río» con sus animadores Jim Fort, Jorge Walewski y Consuelito Jiménez.

CASA VALLES

Todos los días actuación de Miguel Esteban «Gitanillo de los Reyes» y Fina Caroli con Charito Galvez y Paquita Morenilla.

PINOS

El primer gran éxito de la temporada veraniega que se apuntó ayer Pinos era de esperar. A una indiscutiblemente privilegiada situación de sus jardines, y en un ambiente logradísmo de simpatía y distinción la Dirección de Pinos supo unir la actuación de un gran conjunto de variedades de muy difícil superación. Un desfile a lo largo de la velada, continuo y triunfal de cuantas atracciones integran el programa que ofrece Pinos. Aplausos y ovaciones para Loli Tello, Pilarín Blanco, Oro Tello, Pilarín Fons, Paquita Serrano, Helia del Monte, Estrellita de Vinanna y Miguel de Villa con su Orquesta Típica.

En suma una gran concurrencia pudo darse cuenta ayer que en el espacioso jardín de verano Pinos, es donde sin duda podrá pasar unas horas verdaderamente deliciosas.

Para esta tarde y en atención a los concurrentes regirán precios sumamente reducidos actuando completo el programa de atracciones en funciones de tarde y noche.

VIRGINIA CLUB
Pepe Denis
Triunfa a diario tarde y noche en
Virginia Club
y con él
Encarnita Macarena
Fina Conesa y
Carmen Platas
ORQUESTA
MUSILANDIA
Virginia Club
Un jardín que le encantará

PINOS
TERRENO
HOY ofrece un espectáculo selecto en un ambiente distinguido.
Triunfan TARDE Y NOCHE
LOLI TELLO
PILARIN BLANCO
ORO TELLO
PILARIN FONS
PAQUITA SERRANO
HELIA DEL MONTE
ESTRELLITA DE VIANNA
y MIGUEL DE VILLA con su Orquesta Típica
Nota: En la función de TARDE regirán precios reducidos.

TEMAS DE JAZZ

ALGO SOBRE "EL BATERIA"

Ya que hoy me encuentro en disposición de particularizar, antes de seguir adelante con mis consideraciones sobre éste, permítaseme, que en justo homenaje y como ejemplo cite y dedique unas palabras al que por mi parte considero como «maestro» de los baterías isleños. Al veterano, pero siempre eternamente joven Ernesto Felany. Siempre joven y siempre lleno de vida y de entusiasmo (sin extralimitarse nunca) cuando su orquesta está interpretando «Hot swing» (estilo de jazz vital y dinámico—es casi imposible traducir esta expresión a nuestro idioma—) y siempre tan discreto y tan musical cuando es «straight» (digámosle «dulce»), la música que ésta interpreta. Tan modesto siempre tanto personal como musicalmente, creo que es esta gran virtud la causa que ha motivado el que él se mantuviese siempre en su puesto, en el que para la batería está reservado en la orquesta. Nunca se ha sentido «divo» como tantos otros colegas suyos, con mucha más razón que éstos para adoptar tal creencia. Siempre seguro en el ritmo y siempre exacto en el grado de sonoridad ha sido un estímulo permanente para el resto de la sección de ritmo y para los solistas de su orquesta.

Siempre ha habido un ritmo regular, sano, seguro y agradable en la orquesta que él ha formado parte.

Todos los que amamos la música de jazz debemos estar agradecidos a este excelente músico y compañero no solo por las razones expuestas sino además por la que sigue: Son muchos los amanes de oda buena música que él ha conquistado para nuestro campo, los cuales anteriormente solo a la vista de una «batería» huían aterrorizados.

Podría citar a otros como ejemplo de excelentes «Baterías» pero me abstengo, porque de hacerlo, mi «imparcialidad», que aquí deseo mantener, podría ponerse en duda.

* * *

Si me he extendido en mis anteriores manifestaciones es, porque además de considerarlo justo y necesario he creído sería de interés para los que lo tengan por el tema de hoy. Y... entremos ya de una vez a tratar sobre el mismo:

El «DRUMER» (baterista) debe saber y no olvidar nunca que su instrumento es tan solo una de las cuatro partes que integran la sección de ritmo, en las orquestas de jazz.

Dicha sección está compuesta además del instrumento por el cual hoy nos interesamos de: piano, contrabajo y guitarra.

Con este último instrumento, al cual debe considerar como hermano gemelo, es con el que él «drums» (batería) debe guardar más estrecha relación. Tal vez esto parezca extraño pero, debe ser así. El «drums» y la guitarra deben estar tan compenetrados el uno con el otro, que sus sonoridades han de producir el efecto de que son emitidas por un solo instrumento desconocido.

MIGUEL VICENS

(Continuará)

Una pequeña aclaración

Al encomendárseme el cuidado de esta nueva sección del periódico BALEARES y al aceptarla tuve que resignarme de antemano a ser víctima de furiosas censuras por parte de los que con toda seguridad se considerarían atacados directamente por mis escritos. A pesar de ello, muy lejos de mi ánimo está el molestar con mis opiniones ni al más modesto, ni siquiera al más pedante (de existir) de nuestros músicos o aficionados a nuestra música.

Deseo hacer constar que no me considero ni más hábil ni más capacitado que cualquiera de mis colegas para el desempeño de esta misión. Por ello manifiesto que mis cuartillas no son ni serán escritas en plan de «dar lecciones» como equivocadamente supone un redactor de uno de nuestros semanarios locales. Diré lo que buenamente sepa y crea pueda ser de algún interés por todo cuanto se refiera a la música de «jazz». Y ello siempre generalizando. Si hubiese tenido que particularizar en mi primer artículo, con sinceridad, hubiese apuntado que precisamente los trompetas, trombones y baterías mallorquines y los que residen en Mallorca (también en sentido general) merecen exceptuarse de mi opinión expresada sobre los ejecutantes de dichos instrumentos musicales... (a veces). Este es mi criterio sincero. No crea nadie que con lo dicho me proponga dar coba a los que pudieran sentirse heridos por mis palabras, con el fin de captarme sus simpatías. No busco adeptos, ni tampoco enemigos a mi persona. Deseo sí más adeptos a nuestra música. Tratemos entre todos los que la queremos, de mejorarla hasta el máximo. Si lo conseguimos posiblemente no se reducirá el número de sus detractores. ¿O tal vez aumentará?

M.C.D. 2022

EN POCAS PALABRAS

España

REIN SEGURA

Madrid.— Con asistencia del Ministro de Agricultura, señor Rein Segura, se hizo entrega al pueblo de Coca (Segovia), de 62 viviendas protegidas construidas por el Instituto Nacional de la Vivienda. El alquiler de estas casas es de unas 30 pesetas mensuales. El Instituto lleva a cabo interesantes proyectos y muy pronto hará entrega de numerosas viviendas de alquiler módico. — Cifra.

* * *

Madrid. — Uno de estos días se espera la llegada a Madrid del Bajá de Casablanca, que se dirige a Francia y que realiza el viaje a través del protectorado de España en Marruecos. — Cifra.

Extranjero

Roma. — Acerca del matrimonio con arreglo al rito ortodoxo de la princesa Ana de Borbón Parma con el rey Miguel de Rumania, el diario «Il Vuotidiano» órgano de la Asociación Católica publica una información. Destaca que es preciso fijar una posición clara para la opinión mundial a este respecto, sobre todo ante los rumores de que el Santo Padre adoptaría medidas contra la princesa, de religión católica. La realidad es que no se precisa la adopción de ninguna medida, ya que la princesa con arreglo a los cánones, se ha incluido en el que determina la excomunión, al contraer matrimonio con arreglo al rito de otra confesión — Efe.

Princesa Ana

* * *

Londres. — Dos de los mejores detectives ingleses han salido para Bogotá, en misión secreta y urgente. El Foreign Office y Scotland Yard han cubierto con un rígido silencio, todas las noticias relacionadas con este viaje. Se trata del superintendente Bevridge, que ha tenido que abandonar el asunto del «estanque de Potter», y el inspector Tansill de la Brigada de Divisas. — Efe.

* * *

Washington.—El Secretario de Estado norteamericano, George Marshall, ha declarado ante la Comisión de Presupuestos del Senado que la reducción de fondos del programa de recuperación europea prevista por la Cámara de Representantes sería peligrosa e injustificable. «La Europa Occidental quedaría en un estado de espíritu muy peligroso si después de elaborados todos sus planes de ayuda descubriera que los Estados Unidos no cumplían sus promesas.» Marshall, que improvisó su declaración, afirmó que los resultados psicológicos en Europa de la reducción serían lo más graves del asunto y que es preciso no olvidar el valor que han tenido que desplegar los dieciseis Gobiernos interesados allende los mares para entrar en el plan de recuperación en contra de la amenazadora y formidable oposición del Gobierno más fuerte de Europa.— Efe.

MARSHALL

Depósito de Palma: D. Francisco Salas Ros, Plaza Cuartera, 17. Teléfono 2074

EL CHOCOLATE FUE TRAIDO A EUROPA por los españoles

Actualmente, una infección en las plantaciones africanas de cacao amenaza acabar con él

Era considerado por Moctezuma como un manjar de dioses

Los aztecas los llamaban «chocolatl», y dicen que hasta el mismísimo Moctezuma gustaba de comerlo y obsequiar con él, como plato exquisito, a sus amistades. Entonces era muy distinto al chocolate de ahora; aunque bien es necesario advertir que el chocolate de ahora nada tiene que ver, por ejemplo, con el de hace quince o veinte años. Los antiguos guerreros de Méjico tomaban aquel manjar de cacao, aderezado con miel, como plato sólo reservado a las grandes solemnidades, y así se dice que sólo los muy pudientes lo saboreaban con alguna frecuencia.

Operación de abrir las bayas para sacar las semillas del cacao.

Todo esto porque la semilla del cacao no abundaba conforme al deseo de todos los paladares. Moctezuma, para hacer abonar las deudas a un pueblo sometido a su Ejército, hacía pagar los impuestos con esa moneda: el cacao.

Hoy, desde Londres, se da la voz de alarma: las plantaciones de cacao en Río de Oro y Nigeria están sufriendo los devastadores efectos de una infección que amenaza destruir gran parte de este producto. Personalidades inglesas se han trasladado a esos puntos geográficos con el fin de hallar el medio de poner coto a la tal infección, y parece que el cariz que tiene el asunto no es nada bueno. ¿Va a plantearse en el mundo, con este motivo un nuevo problema para la fabricación del chocolate? Los golosos de las cinco partes del Globo acusarían pronto esta falta.

Señalemos que actualmente el 65,5 por 100 de la producción de cacao lo da Africa; América del Sur y Central, el 33,3; Asia, el 0,8, y Oceanía, el 0,4. Con estas cifras a la vista, se comprenderá fácilmente la importancia que tiene esa noticia procedente de Londres.

El cacao lo trajeron los españoles de Méjico y lo plantaron en Canarias. Allí, unos compatriotas nuestros encontraron una feliz fórmula para mezclarlo con el azúcar, que es lo que, bajo ligeras variantes, se llama en nuestros días el chocolate. Lo fabricaban en grandes cantidades, y fué llevado luego a América, donde tuvo gran aceptación. Pronto se abrieron las «chocolaterías», donde se servía abundantemente, y tenían éstas el aspecto de tabernas, en las cuales había música y se alborotaba de lo lindo. A medida que pasaban los días llegó a alcanzar tal «snob», que se tomaba chocolate hasta tres veces al día, pues entre otras cosas, se decía que vigorizaba el cuerpo contra el relajamiento producido por el clima y que era bueno para curar toda clase de enfermedades. Vamos, una especie de penicilina.

A España fué traído en el año 1580, con la fórmula feliz conseguida en Canarias. Varios fueron los que, en gran escala, a la vista de un buen negocio, se lanzaron a su fabricación, pero procurando mantener los datos en secreto. No era sólo el saber lo que le hacía obtener éxito, sino las virtudes de panacea, de cúralotodo, que se le atribuía.

Más tarde pasó a Francia —donde tuvo fanáticos partidarios, pero también enemigos enconados—, y estos últimos le acusaban de ser el causante de la tuberculosis.

De esta forma fué extendiéndose por toda Europa, y constituyó el tema de todas las conversaciones.

El siglo XIX ha sido el siglo del chocolate. Y raro es que cualquiera de nuestros abuelos no haya sido un entusiasta de él. ¡Aquellas fabulosas meriendas con chocolate constituían el «non plus ultra» de los «gourmands»!

¿Qué va a suceder ahora? ¿Se equivocarán esta vez los expertos ingleses —por cierto, el chocolate fué conocido en Inglaterra en 1657— y esa infección del cacao no creará un nuevo problema a la Humanidad? O, por el contrario, ¿seguiremos tomando chocolate con la menor cantidad posible de cacao? Míster O. J. Voelker, director del Instituto de Investigaciones de Londres, cree que se puede atajar el mal que ataca al cacao. De ello depende el que —¡un día entre los días!— podamos volver a degustar el chocolate auténtico. Ese que ahora, precisamente, apenas se conoce.

JOSE L. FERNANDEZ-RUA

Nuestras encuestas

¿Dónde, cómo y cuándo quisiera usted veranear?

DOCTOR VICTOR RUIZ GALLARDON

Se discutía de toros. Los ánimos estaban excitados y el calor de la porfía brindó la ocasión. El joven doctor don Víctor Ruiz defendía a Pepe Dominguín:

—Os digo, ya para terminar, que ese le pone un par de banderillas a una mosca volando.

—Bien, Víctor, bien. ¡Así se habla!; ¿qué saben esos de toros? Déjalos y dime una cosa, ¿dónde piensas veranear?

Don Víctor respiró, y ya más calmado, pero sin duda con el pensamiento puesto aún en la polémica contestó:

—En Ibiza pasaré con mi familia el verano.

—¿Y qué harás allí?

—Descansar, sólo descansar; reponer fuerzas para emprender de nuevo el trabajo. Una vez terminado el asueto...

De repente, dándose cuenta del ardid añadió:

—¡Oye, mala persona, adivino tus intenciones!...

Pero ya no tenía remedio.

EL PINTOR VENTOSA

Ha llegado a Palma, después de una temporada de trabajo por el interior, el paisajista catalán señor Ventosa, muy estimado en los medios artísticos ciudadanos. Y —sorpresa de sorpresas— Ventosa se ha presentado ante sus amigos, con unas barbazas extraordinarias, de gran carácter.

—Esta es, amigo Ventosa, una barba plenamente novecentista.

—De paisajista amigo, de paisajista y ya hay bastante. Ahora las van a declarar obligatorias para poder pintar la naturaleza.

—Bueno, Ventosa, ¿dónde piensa pasar el veraneo, cómo y cuándo?

—¿Se puede decir la verdad?

—Venga.

—Pues pienso pasar el verano —ya que eso de «veraneo» no me resulta apropiado— en Cala Ratjada. Y, como usted supondrá, pintando. No sé de ninguna otra cosa que me guste tanto, ya que más no puede ser. También leeré o, por lo menos, me llevo algunos libros para leer. De modo que las intenciones son buenas: Leer y pintar o pintar y leer. ¿Se puede perjudicar a ningún vecino con esto?

—Con esto no, pero con las barbas sufren los fabricantes de instrumentos rapadores...

—Me las raparé. Yo quiero vivir en paz con todos, amigo.

(CONTINUA EN 3.ª PAGINA)

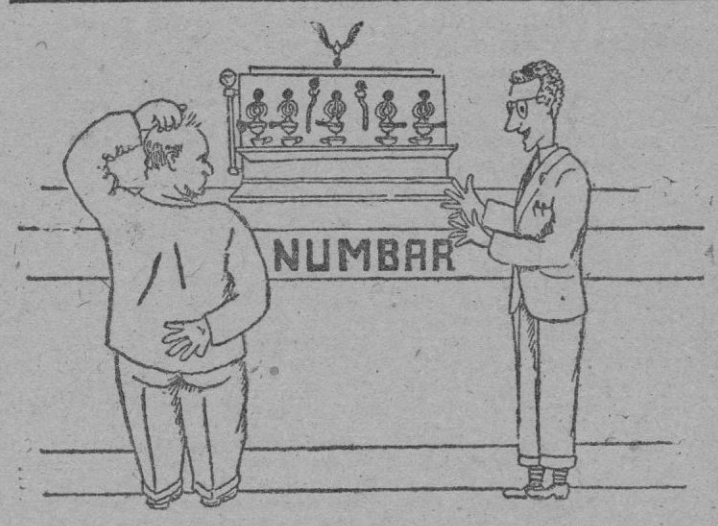

—Por este tubo sale el vapor para calentar la leche, por este otro agua caliente, por estos cinco brazos otras tantas tazas de café, por...

—¡Jesús! ¡Cuántas cosas salen! Creo que no me conviene. En el pueblo me tomarán por un malabarista y no habrá quien quiera una taza de café.

Díganos Ud. algo...

El P. Ginard nos habla de las vidas paralelas de Ramón Llull y Don Quijote

La celda de trabajo —de vida y trabajo— del Padre Rafael Ginard Bauçá, como la del poeta está iluminada por una sola ventana, también con el fin de no ver más que el cielo. Acercándose y hasta sacando un poco la cabeza, abajo, nos queda la visión del claustro de San Francisco, del que llega una grata sensación de frescor, un aire fino, transparente.

En la habitación, donde he charlado con el Padre Ginard dos horas que se me han hecho cortas, nos rodean las mínimas cosas, lo justo y muchos libros, el lujo cotidiano de este hombre, de ojos muy vivaces tras los cristales de las gafas, de pelo ralo y blanco.

La primera sensación que da el P. Ginard es de un hombre de una gran simpatía. Luego a esto hay que añadir la nota de su cordialidad, su rápida comprensión, sus inquietas preguntas sobre esto o aquello.

Por el deseo del P. Ginard la charla ha derivado hacia la actualidad de un libro, la publicación en un sólo volumen, de las obras más características de Ramón Llull.

—Podemos —me dice el P. Ginard— estar profundamente agradecidos a la «Biblioteca de Autores Cristianos» que, de una manera asequible y al mismo tiempo con dignidad y la mayor solvencia, pone en manos de todos, muy democráticamente tal como lo hubiera deseado el propio Doctor Iluminado, las obras más características de esta figura, de las más importantes del siglo XIII, desde el doble punto de vista: literario y apostólico.

—Usted ha trabajado en la preparación de las Obras...

—Lo mío es una modesta aportación, el prólogo a «Blanquerna». La labor importante ha correspondido a Salvador Galmés que ha compuesto una vibrante biografía de Ramón Llull y a los PP. Miguel Batllori y Miguel Caldentey, de bien acreditada formación lulística, que son quienes han preparado, con prólogos, notas y bibliografía, la edición en conjunto: «Libro de Caballería», «Blanquerna», «Félix» y «Poesías».

—¿Cómo proclamaría, Padre, su pensamiento actual sobre Llull?

—En estas obras, en la renovada lectura, el bienaventurado Maestro nos queda como un tejedor apasionado de sueños de apostolado y reforma social, que canta, llora, increpa y llega a las más altas cumbres de la poesía mística. Así vemos a Ramón Llull que puede ser discutido, pero acerca del ya han pasado, gracias a Dios, aquellas denigrantes interpretaciones que ponían en tela de juicio su ortodoxia formal y martirial.

(El Padre Ginard, en una pausa, ha buscado tabaco para mí —él no fuma— y luego unos papeles, unas pruebas de imprenta y entregándomelas, dice):

—Precisamente la reciente lectura del Maestro me sugirió estas cuartillas. Se trata de acusar la estrecha semejanza que existe entre Ramón Llull y Don Quijote, las dos figuras más representativas de Cataluña —entiendo por Cataluña todos los pueblos de idioma catalán: Llull era de Mallorca y ésta continuación y ampliación de Cataluña— y Castilla. Y se aviva esta idea mía porque es precisamente la tierra de Don Quijote la que ahora rinde homenaje al Santo Apóstol de la Edad Media. Homenaje que tiene sus antecedentes lejanísimos: Cisneros adquiridas por Nicolás de Pachs, tenía muchas obras de Llull. Felipe II, en El Escorial, reunió una biblioteca luliana, y, Fray Luis de León estuvo muy influído por el Doctor Iluminado. Castilla, pues, heredó de sus mayores al amor a nuestro Doctor...

(Tras una pausa, el Padre Ginard resume de la siguiente manera su visión del carácter quijotesco de Ramón Llull y el aspecto luliano de Don Quijote):

—Ambos, caballeros andantes, en busca de unos ideales imposibles y poniendo su vida toda al servicio de ellos. Hombres de pocas ideas, pero fijas y amadas hasta el delirio. Ramón Llull no proscribe, pero admita el uso de las armas. Estas armas tan queridas de Don Quijote como medios de imponer el derecho y la justicia. Nuestros héroes quieren ordenar y enderezar todo el mundo moviéndose en un clima constante de heroísmo con fe de paz de cambiar de sitio montañas. Uno y otro tienen dama, su norte y estrella. Pocos más enamorados que Don Quijote de Dulcinea y Ramón Llull de la Virgen... Pero, amigo mío, le va a faltar papel si hemos de seguir hablando de esas dos cimas morales enhiestas de Cataluña y Castilla. ¿No lo cree así?

—Así lo creo, Padre Ginard.

BONET

Colaboración

Puñetazos al árbitro

Por W. FERNANDEZ FLOREZ

SEMANAS hace, un árbitro estuvo a punto de ser agredido al final de un partido de fútbol. Esta vez fueron los jugadores de uno de los equipos los que intentaron golpearle. El caso no es único, pero sí infrecuente. Las ansias traumáticas corresponden, por regla general, al público, y siendo así, poco puede decírsele a una muchedumbre enardecida, como no sea recordarle sus deberes de civilidad y amonestarla con varios lugares comunes. Ahora, si han de ser los jugadores mismos los que se encarguen de zurrar al árbitro, creo que debía intervenir en ello cierta reglamentación. La muchedumbre no está profesionalizada; los jugadores, sí, y el árbitro. La una merece disculpa si reparte golpes algo enloquecidamente; los otros no pueden desprenderse de su condición deportiva mientras estén en el campo.

Ahora bien: parece que eso de tundir al árbitro es un detalle incorporado a la esencia de los partidos, ya como una aspiración malograda, ya como una realidad. Por tanto, hay que tenerlo en cuenta como son tenidos en cuenta los demás posibles incidentes del juego. Es ineludible inclinarse ante la necesidad de que exista un momento dedicado a zurrar al árbitro, como existe el momento del «penalty», aunque pueda haber partidos sin zurra, como puede haber partidos sin «penalty». En todo caso, se requiere prever y organizar la contingencia. Hay que colocar al árbitro en condiciones de cierta igualdad; deportivamente consideradas, las palizas que le dan, o que intentan darle, son vergonzosas, y si existiese una Federación regional o nacional para las palizas de origen deportivo, estoy seguro de que no aprobaría el procedimiento que ahora rige. Los once jugadores que resultan beneficiados con el posible error del árbitro nunca salen a defenderlo contra los once jugadores que se creen perjudicados. Sería, pues, conveniente atribuirle una especie de guardia personal encargada de entendérselas con los agresores, o bien exigirle varios años de preparación pugilística, o bien —y esto sería probablemente lo más acertado— resucitar los antiguos «juicios de Dios», ya por el fuego, ya por el hierro. Un gol discutido no pasaría al marcador mientras sobre el mismo campo, en una adecuada suspensión del partido, no se resolviese la lucha entre el árbitro y quien representase a sus impugnadores. Esto aumentaría el interés de los encuentros y el precio de las localidades.

FERNANDEZ FLOREZ

Resulta curioso comprobar la extraordinaria susceptibilidad que revela la gente ante lo que cree una injusticia o un fraude en la legalidad convencional de un simple juego de cuyos resultados no se derivan, en rigor, ni beneficio práctico ni perjuicio importante para nadie, y al lado de ello, la tolerancia con que sufre otras transgresiones que verdaderamente lesionan sus intereses. No hay un estraperlista vapuleado, no hay un padre de familia que coja por las solapas al comerciante que le pide cien por lo que apenas vale veinte. Esto hace pensar, primero, en que la ejemplaridad del deporte no es tan grande como algunos educadores suponen, y después, en que una de las paradojas más sorprendentes del complejo espíritu humano es la de que nada importa más al hombre que aquello que, en el fondo, no le importa.

Admitido como un fenómeno natural —aunque poco recomendable— que alguna vez se le pega al árbitro, planteémonos francamente esta cuestión: ¿Cómo debe pegársele? El procedimiento tiene mucha importancia, y no suscitamos el problema por puro afán de pasar el tiempo, sino porque hay que velar por la pureza de lo formal, y en el deporte quizá más que en otras actividades, ya que si en el deporte se prescindiese de las reglas, el deporte no podría existir. Cuando decimos «juego limpio», queremos significar precisamente la correcta observación de las reglas, y cuando se amotina la gente en un Estadio, no es sino por creer que se ha faltado a las normas convenidas. Y no es aceptable la actitud de quienes se encojan de hombros para opinar que, de una o de otra manera, lo que importa es pegarles, porque hasta en los procedimientos de aplicar la pena de muerte hay distingos universalmente aceptados, y muchas personas que se resignarían a ser fusiladas o decapitadas se considerarían terriblemente infelices y anegadas en humillación si se les llevase a la horca. A cada uno lo suyo, y a un árbitro de fútbol, con su vestimenta llamativa y su pito de mando, no se le puede golpear como a un carterista, ni arrojarle botellas o vasos a la cabeza, como corresponde, en cambio al sujeto sorprendido cuando hace trampas al mus en una taberna.

Páguesele, puesto que no se puede evitar, y hasta, según parece, tal es su destino, pero sin faltar a la congruencia. Y si hay algo incongruente es que un jugador de fútbol ataque a puñetazos al árbitro. El jugador de fútbol «no tiene manos», no puede tener manos. Se lo prohibe el reglamento. Antes de entrar en el campo, y después de salir, son suyas. Pero en el campo, no. Nadie ha caído en esto, pero basta enunciarlo para que se vea que es así. Si al recibir el primer puñetazo, al árbitro se le ocurriese gritar: «¡Mano!» y pitar, ni aquel puñetazo sería válido ni se atreverían a continuar dándoselos. El descuido de esa formalidad hace que los árbitros se encuentren desasistidos en tales trances. Esperemos que, hecha la advertencia, sea ya imposible la repetición del mal, y las Federaciones internacionales legislen acerca de las posibles formas lógicas de agresión. Yo no tengo autoridad para ello.

(Prohibida la reproducción)