FALANGE dicta su sentencia condenatoria: ¡RUSIA ES CULPABLE!"

Baleares

ORGANO DE FALANGE ESPAÑOLA TRADICIONALISTA Y DE LAS J.O.N.S.

Año III — N.º 606 | Palma de Mallorca. — Miércoles 25 Junio de 1941 | Precio 15 Cts.

REDACCIÓN: DANOS, 2. | TELEFONOS: Redacción, 2873. — Administración, 1768

Culpable de la muerte de JOSÉ ANTONIO y de tantos camaradas y soldados caídos"

El Presidente de la Junta Política habló a una imponente manifestación que recorrió ayer las calles madrileñas

Madrid. — Durante toda la mañana se han celebrado en Madrid manifestaciones en contra de Rusia. Poco antes de las doce comenzaron a congregarse en la Plaza del Callao los afiliados al S. E. U. en número de unos 5.000. Pronto hizo la circulación imposible. Entonces aparecieron unos grupos con carteles entre los cuales destacaba uno con la siguiente inscripción: «VOLUNTARIOS CONTRA RUSIA», los manifestantes universitarios prorrumpieron en vivas a España, Alemania, Italia y Japón, al Caudillo y a los demás conductores de las naciones amigas. Comenzaron después a llegar Jerarquías entre ellas el Delegado Nacional del S. E. U., la Delegada de la Sección Femenina, el Delegado Nacional del Frente de Juventudes, Jefe del Estado Mayor de la Milicia, los Delegados Nacionales de Sanidad, Transportes y Administración, el Consejero Nacional Conde de Montarco y la casi totalidad de «Camisas Viejas», altos cargos de la Secretaría General del Movimiento, Jefatura Provincial y Frente de Juventudes y Delegados de los Distintos Universitarios.

Al haberse suspendido en parte los exámenes por los catedráticos de la Universidad Central y resto de las Facultades cuando se enteraron de la manifestación, hizo que esta tomara enormes proporciones. Los transeuntes mostraron unánimemente el mismo entusiasmo uniéndose a ella, que recorrió el trayecto de la Plaza del Callao hasta la Secretaría General del Movimiento situada en la calle de Alcalá. En los balcones de la Avenida de José Antonio comenzaron a surgir banderas de España y del Movimiento.

Al llegar los manifestantes a la Secretaría General del Partido apareció en el balcón el Ministro Presidente de la Junta Política, acompañado del Ministro Secretario del Partido, Vice-Secretario del Movimiento, Delegados Nacionales de los Sindicatos de Sanidad, Auxilio Social, Jefe del Gabinete Diplomático y numerosas Jerarquías.

El señor Serrano Suñer, pronunció las siguientes palabras:

«Camaradas: No es hora de discursos, pero sí de que la Falange dicte en estos momentos su sentencia condenatoria: ¡Rusia es culpable! (Grandes aclamaciones y gritos de «Muera el comunismo».) Culpable de nuestra guerra civil. (Reprodúcense las aclamaciones con Vivas a España). Culpable de la muerte de José Antonio, nuestro Fundador («José Antonio ¡Presente!, grita la multitud). Y culpable de la muerte de tantos camaradas y tantos soldados caídos en aquella guerra por la agresión del comunismo ruso. (Grandes ovaciones). El exterminio de Rusia es exigencia de la historia y porvenir de Europa. (Frenéticas aclamaciones y gritos de ¡Arriba España! ¡Viva Franco! y ¡Muera la Rusia soviética!).

El camarada Serrano Suñer se dirige después a todos para decirles que después de cantar el himno de nuestra Revolución se disuelven con el mayor orden y estén solo atentos a la voz de mando y vigilantes ante las voces insidiosas y pérfidas de los enemigos para acallarles la boca.

La multitud cantó el ¡Cara al sol! y el Ministro-Presidente dá los gritos de ritual, siendo contestados unánimemente con los gritos de ¡Arriba España! y ¡Viva Franco!

EN BARCELONA

Barcelona. — Ante los altavoces de Radio España número 2, se estacionó anoche un enorme gentío para para escuchar las noticias de última hora.

Terminada la emisión se formó una manifestación espontánea, compuesta por todas las clases sociales, dando vivas a España, Alemania e Italia y mueras al comunismo.

Al llegar frente al edificio del Consulado alemán, situado en la plaza de Cataluña, se reprodujeron los vivas y se cantaron los himnos alemán y español. El Cónsul salió al balcón para corresponder a los aplausos.

EN VALENCIA

Valencia. — Los camaradas de la Vieja Guardia han repartido unas proclamas en las que se recuerda la parte que tuvo la URSS en los asesinatos que cometieron los marxistas.

La población comenzó a encontrarse frente al edificio de Falange y finalmente se formó una manifestación espontánea que recorrió varias calles, dando vivas al Caudillo, al Führer y al Duce.

Los manifestantes se disolvieron en la Plaza del Caudillo.

Escultura de Benlliure para el Santuario de la Cabeza

Jaén.— El escultor Bennlliure ha terminado la talla de Cristo Crucificado que figurará en el panteón de los héroes del Santuario de la Virgen de la Cabeza. Se trata de una imagen de grandes proporciones y de estilo barroco. También ha finalizado otra del Sagrado Corazón de Jesús, con el mismo destino.

EN SIRIA

Ha sido destruída la mezquita de Omar

Beirut.—Ha causado sensación en el mundo musulmán, la destrucción por la artillería inglesa de la famosa mezquita de Omar.

En Jerusalem se ha celebrado una manifestación de protesta que tuvo que ser disuelta por la policía inglesa a porrazo limpio.

En todas las mezquitas musumanas se rezaron oraciones por las víctimas de Damasco.

—

Vichy.—La aviación francesa ha derribado seis aparatos británicos en Siria. Las tropas del General Dentz han reconquistado la ciudad de Djezzini.

INDICE de noticias INTERESANTES

HELSINKY. — Parece ser que los habitantes de Letonia se han rebelado contra los soviets. Más de 100.000 personas han ocupado los sitios estratégicos y luchan contra los rusos.

CAMBERRA.—El Gobierno australiano se ha adherido al llamamiento de Churchill para ayudar a la U. R. S. S.

NUEVA YORK—En Londres se estudia el envío a Rusia de una misión militar compuesta de oficiales del Ejército y de la Aviación.

TOKIO.—El Príncipe Konoye y el Mariscal Wang-Shin-Wey se han puesto de acuerdo para la exterminación del comunismo en Asia.

NUEVA YORK.—Resulta un serio problema la cuestión de los 32.000 finlandeses que se refugiaron en el Canadá a resultas de la guerra ruso - finesa.

WASHINGTON.—Al congelarse los créditos finlandeses ha quedado sin efecto el crédito de 32 millones concedido por los Estados Unidos a Finlandia con motivo de la guerra con Rusia.

Shanghai. — Los rusos blancos que viven en esta ciudad han celebrado manifestaciones de alegría al saber la noticia de la declaración de guerra de Alemania a la U. R. S. S.

BERLIN. — Aparatos de gran bombardeo atacaron un aeródromo situado en las orillas del río Bug, derribando y destruyendo en el suelo 60 aviones rusos.

BERLIN. — Un piloto de un avión de reconocimiento alemán ha declarado, que en su primer ataque contra Rusia se encontraron con cuatro aeródromos, sin que en ninguno de ellos hubiera aviones.

Eslovaquia declara la guerra a la U.R.S.S.

Y sus tropas cruzan la frontera. — 23 vagones volados. — Cien tanques destruídos. — Continúa el avance

ESLOVAQUIA EN GUERRA

Presburgo. — El Presidente del Consejo de Ministros y Ministro de Asuntos Exteriores de Eslovaquia, ha visitado este mediodía al Ministro del Reich en Presburgo, para comunicarle que la República de Eslovaquia, entraba oficialmente en guerra con la U. R. S. S.

El llamamiento dirigido al país por el Gobierno está concebido en los siguientes términos:

En solidaridad perfecta con el gran Reich alemán, el pueblo de Eslovaquia se ha colocado a su lado para la defensa de la cultura europea.

Tropas yugoeslavas han franqueado la frontera de la república de Eslovaquia para unirse a las tropas alemanas que atacan a la Rusia soviética.

CRONICA DE LA DNB

Berlin.—La agencia D.N.B. trasmite la siguiente crónica sobre la situación militar de las operaciones contra la Rusia soviética:

Varios cientos de muertos y varios miles de prisioneros se han hecho en una sola jornada, en un punto del frente oriental, después de algunos combates relativamente cortos, en los que las fuerzas alemanas llegaron al cuerpo a cuerpo.

Durante la mañana de ayer fueron destruídos por completo las escuadrillas de aviones soviéticos que intentaron efectuar incursiones sobre la Prusia Oriental.

23 VAGONES VOLADOS

BERLIN.—DESDE EL COMIENZO DE LAS HOSTILIDADES EN EL FRENTE DEL ESTE LA AVIACION ALEMANA BOMBARDEO CONSTANTEMENTE EN OLEADAS SUCESIVAS, LOS OBJETIVOS DE IMPORTANCIA MILITAR DE LA UNION SOVIETICA.

UN BOMBARDERO ALEMAN QUE VOLABA AISLADO ATACO EL 23 DE JUNIO, UN TREN PETROLERO. 23 VAGONES VOLARON POR EFECTO DE LA EXPLOSION ENTRE GRANDES LLAMARADAS. LA PRESION DEL AIRE FUE TAN VIOLENTA QUE EL AVION ALEMAN SINTIO SUS EFECTOS DESDE UNA ALTURA DE 500 METROS.

MARCHA DE LAS OPERACIONES

Clermont Ferrand. — Según las últimas informaciones recibidas parece ser que las tropas alemanas han desencadenado tres ofensivas. La primera sigue la dirección norte y las fuerzas que toman parte en ella han alcanzado ya la pequeña ciudad de Cristianopol.

Se desarrolla la segunda al borde del Mar Negro y toman parte en ella fuerzas alemanas y rumanas y quizás otras.

Y finalmente las tropas del Reich han emprendido por el sur de los países balcánicos la marcha hacia la capital de la Rusia Blanca. Uno de los objetivos en la zona meridional de las fuerzas del Eje parece ser el importante puerto de Odessa.

UNA DIVISION ROJA PULVERIZADA

Berlín.—La agencia D.N.B. comunica que en un punto del frente oriental las unidades alemanas, después de haber atravesado las líneas fronterizas soviéticas, pulverizaron una división roja.

CIEN TANQUES DESTRIDOS

Berlín.— Oficiosamente se anuncia que durante la jornada de ayer, la aviación alemana destruyó sobre un sector relativamente pequeño del frente, cien carros de asalto soviéticos.

Hasta el momento es imposible establecer el total de los carros blindados rojos destruídos en todo el frente.

Frente a la costa de HUELVA tres aviones hunden un mercante

Hueva.— Un buque mercante de cuatro a cinco mil toneladas, inglés al parecer, fué atacado frente a las costas de Ayamonte por tres aviones de nacionalidad desconocida.

El combate se produjo hacia las seis de la mañana. Los aparatos dejaron caer tres bombas, una de las cuales alcanzó al barco, que se hundió totalmente. Las otras dos bombas cayeron al mar. Los aviones hicieron su aparición por Levante y en esta misma dirección se alejaron. Después se observó la llegada de dos buques de guerra, de gran porte, y un avión que evolucionó sobre el lugar del hundimiento.

Los supervivientes fueron recogidos por un barco portugués.

MUY BREVE

EXTRANJERO

Roma.—Los norteamericanos que se encuentran en territorio italiano no podrán salir del mismo, como réplica a la medida tomada por los yanquis.

—

Tokio.—La Embajada del Japón en Moscou ha decidido repatriar a las mujeres y niños japoneses que residen en la capital soviética.

—

Londres.—El Embajador británico en Moscú regresará en breve a la capital soviética.

—

Berlín.—Las baterías costeras del Canal de la Mancha han bombardeado, dispersándolo, un convoy inglés.

—

Helsinki.— Desde el mediodía de hoy han comenzado a salir de la Legación soviética numerosos camiones cargados de equipajes.

—

Lisboa.—En los medios políticos se anuncia que el Jefe del Estado, General Carmona, pronunciará en breve un discurso para poner de relieve la unión que existe entre la metrópoli y las Indias portuguesas.

—

Angora.—El Embajador inglés en Angora ha sido recibido por Sarajodglu, Ministro de Negocios Extranjeros de Turquía.

—

Budapest.—El Gobierno de Hungría ha decidido romper sus relaciones diplomáticas con la U.R.S.S. a consecuencia del conflicto surgido entre el Reich y la Unión Soviética.

—

Londres.—Un comunicado de Helsinki da a conocer que el Gobierno de Finlandia ha dejado de reconocer a Polonia como Estado independiente.

—

Tokio. — El Embajador de la U. R. S. S. y el de Italia han visitado separadamente y sucesivamente al Ministro de Negocios Extranjeros, Matsuoka.

ARTES DE GUERRA

Un gran combate aéreo sobre el Canal de la Mancha cuesta a los ingleses 22 aparatos de bombardeo

EN AFRICA ORIENTAL FUERZAS DEL EJE PENETRAN PRECISAMENTE EN LAS LINEAS ENEMIGAS

Ha sido ya ocupada la capital de la Polonia soviética

ITALIANO «En Africa septentrional, aparatos italianos y alemanes bombardearon ayer obras de fortificación y elementos mecanizados en la plaza de Tobruk.

En Africa oriental, después del ataque efectuado el día 22 por tropas de la guarnición de O-kebid, al mando del teniente coronel Bonea, se ha penetrado profundamente en las líneas enemigas, infligiendo al adversario notables pérdidas. Tres aparatos ingleses han atacado ayer, a baja altura, Siracusa, ha sido tocado el Hospital de la Cruz Roja y una mujer ha resultado muerta».

ALEMAN Berlín. — «En el Este prosiguen las operaciones con éxito.

En el sector marítimo de Inglaterra aviones de combate alemanes han hundido un patrullero británico y averiado gravemente a dos buques mercantes.

En un tentativa de los aviones enemigos de volar durante el día sobre territorio ocupado fueron abatidos 22 aparatos enemigos perdiendose 4 aviones propios.

Una batería de largo alcance de la marina, bombardeó a los navíos enemigos en el Canal de la Mancha.

La aviación alemana bombardeó de noche última las instalaciones portuarias de la desembocadura del Tamesis y Sudeste de Inglaterra.

Aviones de combate británico sobrevolaron en el Noroeste de Alemania en el curso de la noche pasada un pequeño número de bombas que causaron algunos muertos y heridos.

Los cazas nocturnos derribaron un aparato enemigo y otro la artillería.

Una formación de cazas nocturnos ha abatido hasta ahora 200 aviones enemigos.

La escuadrilla de cazas al mando del Teniente Coronel Solders ha obtenido hasta el 22 de Junio 750 victorias».

INGLES «Los objetivos ferroviarios del Norte de Francia han sido bombardeados por nuestros aparatos a pesar de la encarnizada resistencia de la caza enemiga, registrándose un gran combate sobre el Canal de la Mancha en el curso del cual perdimos 22 bombarderos.

«Actividad aérea enemiga sobre la Gran Bretaña de poca importancia.

En el transcurso de la jornada han sido derribados por nuestras defensas 13 cazas y 7 bombarderos».

U.U.R.S. Estocolmo. — El Alto Mando del Ejército rojo publica un comunicado en el que dice: La máxima presión de las fuerzas alemanas se ejerce en la dirección de Byalistok y Brestlitovsky donde el enemigo obligó a nuestras unidades de cobertura a retirarse después de encarnizados combates.

El enemigo consiguió ocupar Kolno, Lomza y Brestlitovsky ciudad esta última de la Polonia ocupada por los soviets.

¡Más vale prevenir que curar!

Todos los niños de 1 a 4 años deben ser vacunados contra la DIFTERIA.

FRANCO presidió la reunión del Consejo de Ministros

Madrid.— El Ministro Secretario del Gobierno ha facilitado la siguiente referencia del Consejo de Ministros:

En la tarde de hoy y bajo la presidencia de S. E. el Jefe del Estado, se reunió el Consejo de Ministros, cuyas deliberaciones continuarán hoy.

Información Telegráfica de la Agencia «EFE»

El Embajador soviético en Londres asiste a una reunión en la Cámara de los Comunes

EN ELLA SE PRONUNCIARON DISCURSOS, PERO, NO SE DIJO NADA EN CONCRETO

Londres.— En la reunión de los Comunes se ha anunciado una sesión en la que se tratará de la posición política británica con relación a Rusia. Entre los espectadores se encontraba el Embajador soviético en Londres. A preguntas de los diputados sobre la marcha de las operaciones militares en el Oriente Medio, Churchill contestó que no era conveniente hablar de ello cuando todavía no ha terminado.

Habló después el Ministro de Negocios Extranjeros, Eden, quien manifestó la inutilidad de emprender un análisis profundo de las vicisitudes de las relaciones anglosoviéticas y de los argumentos esgrimidos por Alemania para justificar su acción militar.

Agregó que en vista de los acontecimientos se han entablado conversaciones entre los Gobiernos de Inglaterra y la U. R. S. S., pero que no se podía revelar el resultado.

Anunció que el Embajador de la U. R. S. S. le dijo que su Gobierno había aceptado el envío de misiones militares y económicas a Rusia a fin de coordinar nuestros esfuerzos en lo que sin ninguna clase de dudas es ya nuestra tarea común: Vencer a Alemania.

Después de atacar con los duros conceptos acostumbrados a Hitler y al nacionalsocialismo prosiguió: Inglaterra tiene seguramente menos comunistas que cualquier otra nación de Europa. Siempre odiamos esta doctrina ,pero en estos momentos no puede tratarse de esto ya que Rusia ha sido invadida y sus hijos luchan por su patria. Esta es también nuestra misión única.

Después intervinieron varios oradores en actitud de apoyo. El único comunista de la Cámara, Gallacher, fué acogido con risas y aplausos. Belisha declaró que había que apoyar a Turquía para evitar sea utilizada como avenida para los planes alemanes en Asia para atacar a los intereses británicos en Egipto. Para ello hay que acelerar la campaña de Siria.

¿Por qué no vacunas a tu hijo? La vacuna contra la DIFTERIA es completamente inofensiva.—No duele, ni origina molestia.

¡¡Contra Rusia!!

(CRONICA DE ANOCHE DE RADIO NACIONAL)

Las manifestaciones contra la Rusia soviética, que han tenido lugar en Madrid y otras ciudades españolas han sido como el exponente del entusiasmo con que nuestra juventud ha acogido la lucha de Alemania contra la Rusia soviética.

Como afirmaba en su editorial «Arriba» en su edición de esta mañana, hace ya tiempo que moralmente estamos alistados los españoles en las filas que combaten al soviet. No han cicatrizado las heridas que nos ocasionó el marxismo ruso en una guerra de tres años; nuestros muertos, nuestras riquezas destruidas, nuestros templos profanados, nos unen con caluroso entusiasmo a la cruzada emprendida por el Reich contra el enemigo de Europa.

Con una simpatía y pasión, a pesar de la distancia, España sigue esta guerra contra la Rusia soviética, que para nosotros tiene todo el perfil de la Cruzada. En la derrota definitiva de los sicarios rojos, España verá la venganza contra las infamias que aquí cometieron; millares de pechos españoles sentirán la nostalgia de la lejanía en que se combate esta batalla, porque serán por millares los dispuestos a sumarse a la lucha de las armas para exterminar al enemigo rojo.

A las dos jornadas de guerra el parte alemán, habla de grandes éxitos; la habitual prudencia registrada en otras campañas no permite dar nombres de localidades ocupadas, pero en todo el inmenso frente todas las operaciones prosiguen con el mejor resultado.

La campaña de Rusia, como liberadora de la tiranía a un pueblo esclavizado y gimiente, proporcionarán también a Europa los recursos necesarios porque ninguna amenaza de asfixia pueda intimidar a los pueblos europeos.

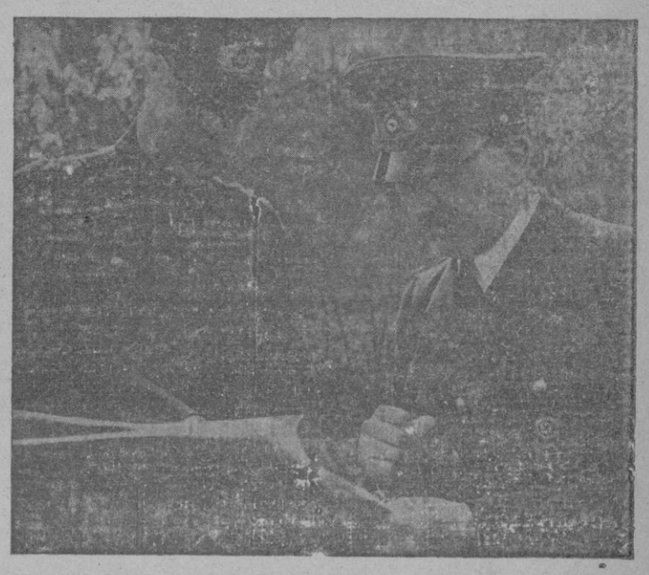

El Führer y el general Keitel examinando unos mapas

Se calcula que la U. R. S. S. posee 4 o 5 mil aviones y en dos días de guerra han sido destruídos 1700

ESTOCOLMO.—LA AVIACION ALEMANA PROSIGUE SUS ATAQUES INTENSAMENTE CONTRA LOS OBJETIVOS MILITARES DE LA U. R. S. S., EN ESPECIAL CONTRA LOS AERODROMOS, SEGUN INFORMES RECIBIDOS EN ESTOCOLMO.

LOS MISMOS INFORMES INDICAN QUE DURANTE LOS DOS PRIMEROS DIAS DE GUERRA HAN SIDO DESTRUIDOS EN EL SUELO O EN COMBATES AEREOS MAS DE MIL SETECIENTOS APARATOS SOVIETICOS.

Berlin. — Unos aviones alemanes, regresando de un bombardeo, han sido atacados por quince ratas soviéticos. Fueron derribados varios aviones rusos del último modelo, viéndose como a varios aparatos se les despegaban las alas mientras estaban aún en lucha...

Los pilotos del Reich persiguieron a los ratas derribando seis más.

—

LONDRES. — LA AGENCIA REUTER COMUNICA QUE SE TIENE GRAN CONFIANZA EN LA AVIACION SOVIETICA, YA QUE MUCHOS TIPOS DE AVIONES NUEVOS SON DESCONOCIDOS POR TODAS LAS POTENCIAS EXTRANJERAS.

LA FUERZA AEREA DE LA U. R. S. S. EN APARATOS DE PRIMERA LINEA SE CALCULA ENTRE 4 Y 5.000 AVIONES.

—

Berlin. — La Agencia D. N. B. comunica que el número de pérdidas de la aviación roja aumenta de hora en hora. En la madrugada de ayer nueve «Martin» intentaron volar sobre la Prusia Oriental y de ellos 7 fueron derribados por los cazas alemanes.

Una escuadrilla de 33 aparatos soviéticos atravesó también la frontera y atacados por los cazas alemanes, fueron derribados en número de 31.

«El comunismo es la negación de todo lo existente».

(«ARRIBA», Mayo 1935)

«El régimen ruso en España sería un infierno».

(José Antonio)

RAZONES DE LA FALANGE

por Julio Fuertes

Antes de nacer la Falange tenía ya sus razones. El espíritu estaba latente. Se presentía su llegada como necesaria e inevitable. Nadie sabía como ni de donde iba a salir, ni quien levantaría su bandera, aún los que habían de ser sus enemigos ignoraban el hecho biológico-social que iba a producirse. Pero cuando un día —el 29 de Octubre del 33— la voz de José Antonio plena de angustias y ambiciones, saltó del Teatro de la Comedia al empobrecido ámbito español, todos se dijeron: «ya está aquí lo que tenía que llegar».

Este acontecimiento histórico no hay quien lo ignore; pero las causas que lo determinaron y el porqué de sus amplias resonancias, sus repercusiones y próximas consecuencias son menos conocidas. En la todavía parva bibliografía en torno del Movimiento, abundan las referencias anecdóticas; los datos circunstanciales —históricos— de conferencias, conspiraciones, atentados, crímenes, etc., «hechos» contemporáneos, en suma; pero se echa de menos el estudio del suceso político revolucionario del nacionalsindicalismo como fenómeno histórico social. La misma «Historia de la Cruzada», más sensacional documento de nuestros días por su extensión y objetividad, que sitúa al lector en el mismo arranque de los hechos perceptibles, combates (1909: sucesos de Melilla, semana sangrienta de Barcelona, fusilamiento de Ferrer, «Maura sí» y «Maura no», etc. etc.) que han de explicar después la razón suprema del Glorioso Alzamiento, no abarca, en realidad, el particular aspecto de la cuestión desde el punto de vista —digamos filosófico— de la génesis del sindicalismo español, nervio motor y objetivo fundamental de nuestra revolución.

Francisco Guillén Salaya —pluma que es flecha clavada en el corazón político de España— estudioso de los acontecimientos contemporáneos— que ha vivido, arma al brazo, los días precursores de la sangrienta lucha que coronó la victoria del Caudillo, ha buscado la entraña del problema en aquellos años románticos del siglo XIX en que comienza el maquinismo con la invención del vapor, con el que «principia —dice— ese período agitado, turbulento y próspero que se caracteriza por el advenimiento de la mecánica, por la desaparición del artesanado y por las primeras luchas clasistas en los palenques nacionales». Un «hecho combativo» se produce ya en España el 6 de Agosto de 1835, cuando, las «masas encrespadas» queman en Barcelona la fábrica de hilaturas de Bonaplata...

Desde este instante, Guillen Salaya en su «Historia del Sindicalismo Español», con rigurosa disciplina, estudia y comenta los hechos que pasa a paso e inexorablemente a través de un siglo, nos trajeron a la fecha del Glorioso Alzamiento y a la comprensión absoluta de todas y cada una de las razones de la Falange, que son, precisamente, las que hoy nos sitúan ante la realidad, en marcha ya, de la revolución nacionalsindicalista.

La III Vuelta a España

DELIO RODRIGUEZ SE ADJUDICA LA ETAPA

Logroño.— A la una y media de la tarde llegaron los corredores participantes en la III Vuelta Ciclista a España, habiendo corrido la etapa 11.ª Zaragoza-Logroña, 174 kms.

Llegó primero Delio Rodríguez, invirtiendo en el recorrido 5 horas 56 minutos 45 segundos; segundo Carretero, tercero Carrión, cuarto Berrendero seguidos de ocho más con igual tiempo.

Hoy se corre la etapa Logroño-San Sebastián, 209 kms. y mañana habrá descanso.

"ESCORIAL"

REVISTA de Cultura y Letras editada por la Falange, de venta en quioscos y librerías.

ARGENTINA dispuesta a luchar por su independencia económica

NO LE INTERESA PONER SU ECONOMIA AL SERVICIO DE LOS ESTADOS UNIDOS

Quiere seguir manteniendo contacto con Europa

Buenos Aires. — Aumenta la campaña que preconiza la neutralidad económica de la República Argentina.

El periódico «Noticias» dice que es cierto que reina preocupación ante las tentativas de poner la economía del país al servicio de los Estados Unidos. La Argentina ha de luchar por su independencia económica. El mayor peligro para la nación no es el verse envuelta en la guerra, sino el marasmo de su economía puesta al servicio de intereses que no son los suyos. Porque ha de reconocerse que los métodos norteamericanos no pueden calificarse de política de buena vecindad para con la Argentina. Nosotros queremos, añade el citado diario, ser neutrales; queremos comerciar con los Estados Unidos y también con Europa. Para la Argentina es de la mayor importancia no perder el contacto con Europa.

M.C.D. 2022

VOZ DEL MOVIMIENTO

Jefatura Provincial

VISITAS

Ayer pasaron a visitar al Jefe Provincial camarada Canuto Boloqui en su despacho oficial el camarada Francisco Barrado Zorrilla, el Jefe Local y el Alcalde de Puigpuñent y los camaradas Juan Estrany, Gabriel Sastre y Jerónimo Massanet.

Delegación Provincial de ex-Combatientes

AVISO

Se pone en conocimiento de todos los Ex-Combatienteso que por cualquier circunstancia no tengan el certificado de los servicios que prestaron durante la pasada Campaña y les interse su posesión, así como el de recompensas que tienen concedidas, pueden pasar por esta Delegación al objeto de serles solicitados al Cuerpo donde los prestaron.

Por Dios, España y su Revolución Nacional-Sindicalista.

Palma 19 de Junio de 1941.

El Delegado Provincial de Ex-Combatientes de Baleares, VICTORIANO DE ISASI. — V.º B.º El Jefe Provincial, C. BOLOQUI.

Sección Femenina

GRATITUD

La Sección Femenina de F. E. T. y de las J. O. N. S. se complace en agradecer a la Capella Clásica su desinteresada cooperación en la última de las conferencias que pronunció el ilustre beneditino y Asesor Religioso Nacional de la Sección Femenina Fray Justo de Urbel.

C. N. S.

AVISO A LOS TAXISTAS

Por el presente aviso se pone en conocimiento de todos los afiliados a esta sección, que a partir de hoy día 24 y hasta el día 30 inclusive, DEBERAN depositar la tarjeta de aprovisionamiento de gasolina, en este Sindicato (Avenida de A. Rosselló, 103) para serles retirado el cupo correspondiente al mes de Julio.

Esta Delegación hace constar para el buen gobierno de los sindicados que, a partir de esta fecha, no será suministrado ningún cupo de gasolina sin la intervención del Sindicato mediante visado del certificado individual.

Por Dios, España y su Revolución Nacionalsindicalista.

Palma 24 de Junio de 1941.—El Jefe de la Sección, *Vila*.—V.º B.º El Delegado Sindical Provincial, *Matas*.

AUMENTO DE SUELDO A LOS OBREROS TRANSPORTISTAS

En reunión celebrada por el Sindicato de Transportistas, se tomaron en consideración las propuestas hechas por la Delegación Provincial Sindical de que se mejoraran rápidamente los sueldos de los obreros de dicho ramo, y se tomó el acuerdo de aumentar en un promedio del veinte por ciento los sueldos de los obreros de las diversas categorías que integran dicho Sindicato de Transportistas.

Con dicho aumento, y el logrado recientemente para los obreros panaderos la C. N. S. viene cumpliendo lo preceptuado por la Ley Sindical de dirigir la política social del mundo del trabajo, de mejorar en lo posible las condiciones de la vida de todos los trabajadores.

—

Ha visitado al Delegado Provincial Sindical, camarada Matas, el Delegado en Baleares del Instituto Nacional de Previsión, Rdo. don Bartolomé Quetglas, quien visitó detenidamente las oficinas de la C. N. S.

En la entrevista que sostuvieron el Jefe de la C. N. S. y el Delegado del Instituto Nacional de Previsión se trataron importantes cuestiones relacionadas con la distribución de los subsidios a los obreros y estrechar la compenetración que hay entre la organización sindical y la importante institución social, que en Baleares dirige el Rdo. señor Quetglas.

Cuando se nos brinda un medio práctico y conveniente de previsión despreciarlo sería ir contra nuestra propia conveniencia.

Informate de las ventajas del SEGURO PATRONAL de MUTUA BALEAR y lo preferirás a otro cualquiera.

TAURINAS

Una actuación de Gabriel Pericàs

En la nota publicada ayer dando cuenta del festival taurino en que tomó parte Gabrielito Pericàs, dejamos de consignar que se había celebrado en Muro.

Una nocturna para el sábado

La Empresa del Coliseo Balear, va a empezar las funciones nocturnas y para el sàbado ha anunciado a «Los Calderones» una de las màs notables bandas de esta clase.

C. N. S.
Sindicato de Hostelería y Similares

A petición de este Sindicato ha sido ampliado hasta el día 30 del actual el plazo de presentación de las propuestas de Minutas a precios fijos, a que se refiere la orden de la Delegación Provincial de Abastecimientos y Transportes de fecha 29 de Mayo pasado.

Lo que se hace público a fin de que los camaradas de los pueblos del interior de la isla puedan pasar por estas Oficinas (Av. A. Rosselló, 103), para formular sus propuestas antes de la fecha primeramente indicada.

Por Dios, por España, y su Revolución Nacional Sindicalista.

El Delegado del Sindicato, F. DE OLEZA.

BALEAR

Hoy

Un programa interesantísimo

Hampa dorada

con EDWARD G. ROBINSON

—

EL RETORNO DE RAFLES

con MELVIN DOUGLAS y GAIL PATRICK

Mañana jueves

Trampas

— Y —

Viviendo un sueño

¡HERNIADOS!

atención

Si queréis hallar una contención garantizada de vuestras hernias, usad siempre los acreditados aparatos TORRENT, que son modernos y construídos cientificamente para cada hernia, edad y sexo, cómodos, ligeros, imperceptibles, sin trabas ni tirantes y permitiendo libremente todos los movimientos y trabajos. Para atender a nuestros clientes y demás herniados en general que deseen conocer las inmensas ventajas de nuestros aparatos, estaremos en PALMA y en el HOTEL ALHAMBRA únicamente el próximo viernes día 27 de Junio.

Despacho en Barcelona: Unión, 13, Casa Torrent

C. N. S.

EL JUEVES, en el CINE BORN, a las 6'30 de la tarde

Constitución Oficial de los Sindicatos de la Construcción y de la Madera

Tomarán parte en dicho acto los camaradas:

Luis Soler Roure, obrero del Sindicato de la Construcción

Bartolomé Amengual Ferrer, Secretario Local de Sindicatos

Jorge Andreu Alcover, Secretario Provincial de «Auxilio Social»

Obreros, Técnicos y Empresarios de los Sindicatos de la Construcción! Todos debeis asistir a dicho acto, en que se os expondrán las directrices de la nueva Ley Sindical y la labor de Clasificación que deben realizar los nuevos Sindicatos

Por la Patria, el Pan y la Justicia

Productores todos, el jueves, al Cine Born

Abastecimientos y Transportes

VALES COLECTIVOS

Por el presente se hace saber a los poseedores de vales colectivos (asilos, clínicas y comunidades religiosas) pasen por estos Servicios el próximo día 25 (miércoles) de 9 a 10 y media horas, al objeto de entregarles las cartillas correspondientes.

Palma de Mallorca 21 de Junio de 1941.—El Gobernador Civil Jefe de los Servicios Provinciales de Abastecimientos y Transportes. — Firmado, *Luis Rodríguez Miguel*.

las enfermedades de la PROSTATA y vías urinarias sean cualesquiera su origen. Gracias al LIDACRON basado en un nuevo método terapéutico y que modifica rápidamente el cuadro clínico: frecuentes deseos de orinar, retención atrofia etc. El tratamiento es sencillo, y basta tomar en ayunas, disueltos en agua, unos comprimidos de LIDACRON, notándose un alivio inmediato y en poco tiempo la curación. Laboratorios L. I. D. A. T. Consejo Ciento, 280. Barcelona. LIDAT

Lidacron

AYUNTAMIENTO

Presentación

Pra enterarle de un asunto que Negociado de Estadística don Bartolomé Aloy, a la mayor brevedad posible.

—

Urge la presentación al Negociado de Reemplazos de este Ayuntamiento de los individuos que a continuación se relacionan o de algún familiar de los mismos.

Magín Marqués Jaume y Juan Pallicer Cifre del reemplazo de 1942

Padro Barceló Mas y Pedro Reinés Capó, del Regimiento Infantería Galicia, 19, Jaca.

Juan Antón Iborra, exlegionario.

José Cabrera Miguel, Sargento del Regimiento Infantería, 33.

Antonio Santandreu Duràn padre del soldado Juan Santandreu Oliver

CRONICA DE SOCIEDAD

—En la Iglesia del Terreno se ha celebrado el enlace matrimonial de la señorita Ana Francisca Buhoer Bodmer con el Capitán de Infantería don Fulgencio Coll San Simón.

Bendijo la unión el Rdo. don Lorenzo Payeras, apadrinando a los contrayentes doña Ida Buoher y don Juan Coll, Coronel de Infantería y Presidente de «Fomento Agrícola de Mallorca», firmando como testigos don Manuel Fuster Fernández Cortés Contralmirante retirado, don Juan Coll y don Juan Vidal.

Deseamos a los noveles esposos muchas felicidades en su nuevo estado.

—Se encuentra mejorado notablemente el Cónsul de la República Argentina en esta ciudad don Tito Cittadini.

—Agradecemos a don Antonio Garau Vidal el ofrecimiento que nos hace por haber sido nombrado Presidente de la Sociedad *Es Rafal*.

—En las últimas oposiciones celebradas han sido aprobados con plaza los camaradas ex combatientes Benjamín Calvo Plaza, Pedro Clapés Noguera y Eugenio Fernández Ferreros en la de Carteros Urbanos y Miguel Rado Servera y Antonio Mas Mas en la de Celadores de Telégrafos, todos ellos preparados en la Academia «Juan Barbará» del S. E. U.

DR. ROGLÁ SOL, 29

Pecho - Corazón Teléfono 1871

REAL ACADEMIA DE MEDICINA

Recepción del Dr. Sureda Blanes

Se celebró el domingo la recepción del nuevo Académico Dr. Sureda Blanes bajo la Presidencia de su Presidente el Coronel Farmacéutico Militar Sr. Gamundí, juntamente con el Inspector Provincial de Sanidad Dr. don Juan Durich, el Presidente del Colegio Oficial de Médicos Dr. Mir y Peña, el del Colegio Oficial de Farmacéuticos señor Villalonga y el Secretario de la Real Academia Sr. Rotger, concurriendo los Académicos e invitados Dres. Moner, Munar, Miralles, Valdés, Cilimindras, Anguera, Ferrer, Aguiló, Ramis y Roglá y bastante público.

El recipendiario Dr. Sureda Blanes leyó su trabajo en el que después de biografiar la personalidad del Dr. Font y Monteros cuya vacante cubre desarrolló su tésis **Algunos progresos en la exploración funcional del aparato digestivo efectuados en estos últimos treinta** años, trabajo lleno de doctrina solida, producto de una minuciosa observación.

Contestó al Dr. Sureda, el Doctor Sampol y Vidal en un brillante parlamento siendo ambos aplaudidísimos por la docta concurrencia colocando el Presidente las insignias de la Academia al Dr. Sureda Blanes ,al que felicitamos efusivamente.

SUCESOS

Ha sido detenido el asesino de un guardia civil

Teníamos noticias que desde el día de ayer, la Guardia Civil y la Policía de esta capital, estaban trabajando en un asunto muy serio, que según todos los indicios ha sido coronado por el éxito más rotundo.

Recordarán nustros lectores que a finales del mes de Marzo del año 1940, fué asesinado el Guardia Civil del puesto de El Terreno, don Pedro Bonet Vidal. Las activas gestiones llevadas a cabo, no dieron en principio el fruto deseado, pero incansables han continuado la Policía y la Guardia Civil sus trabajos y el resultado ha sido la detención de un sujeto, que según nuestros informes, es el verdadero asesino del citado guardia.

Como detalle curioso, adelantaremos a nuestros lectores, que la detención del asesino, tuvo lugar en el domicilio del que fué Comandate del Puesto de El Terreno al ocurrir el crimen.

Estamos pendientes de cuanto se comunique oficialmente sobre la mencionada detención, para dar a medida que los conozcamos los detalles de tan importante servicio, y las circunstancias que rodearon al misterioso asesinato, que ahora se esclarecerán gracias al celo de la Guardia Civil y de la Policía.

Suicidio

La Guardia civil del puesto de Sineu da cuenta de que en el kilómetro 28 de la carretera de Sineu a Palma y sitio conocido por «Piná de'n Bielo», fué encontrado un hombre colgado de un algarrobo, ya cadáver.

Dicho individuo se llamaba Sebastián Miralles Jordá, de 38 años, casado siendo parecer del médico titular que se trata de un caso de melancolía aguda precedida de un ataque de enajenación mental que le impulsó al suicidio.

Zona Aérea de Baleares

INTENDENCIA

Necesitando un local para almacén de 800 metros cuadrados como mínimo, dirigir ofertas a Jefatura de Intendencia, Calle Planas, 25.

El importe de este anuncio será a cargo del propietario.

Sala Astoria

Todos los días desde las 4'30

PROXIMO VIERNES

GRAN PROGRAMA COMICO

ESTRENO

MAURICIO

O

UNA VICTIMA DEL VICIO

(En Español)

Una película del año 12, presentada en el año 41 por

ENRIQUE JARDIEL PONCELA

El film de gran risa

VIVIENDO DE ILUSIONES

NOTICIARIO UFA

LA CONQUISTA DE CRETA

— HOY —

¡ Ultimas proyecciones !

LA VICTORIA DEL OESTE

RIALTO

MAÑANA

La màxima interpretación de DIANA DURBIN

Reina a los 14 años

APTO PARA MENORES

— HOY —

VOCACION DE MARINO MILLONARIO A SUELDO

MODERNO

MAÑANA

John Barrymore en EL IDOLO

James Cagney en EL PREDILECTO (En español)

HOY: Tom Keene en EL RIO ESCARLATA

Anna Lee - Francis Sullivan en TRASATLANTICO DE LA MUERTE

FRONTON BALEAR

Hoy Miércoles 25 Junio 1941

TARDE a las 4'30

GARMENDIA-ARIZMENDI contra ORTEGO I-ARRIZABAL

ROMAN-TRECET contra ANACABE-MARCUE y QUINIELAS

Detalles por carteles y programas

Mañana jueves, tarde y noche, partidos y quinielas

CONEJO a 7'75 Kg. en muerto

Se detalla en:

Calle Pou, 6 (Santa Catalina).

García Orell, 1 (Plaza Redonda).

Costa y Llobera, 32.

Se vende Barbería

Con mucha clientela: Informes en esta Administración, Danús, 2.

«ARYÁER»

Si Vd. desea vender sus fincas rústicas por lo que valen acuda a la Agencia «*Aryáer*», Grand Hotel, hab. 39, Palma (Disponemos de técnicos en medición y valoración).

Se ha perdido

broche de oro a la antigua con brillantes desde el Castillo de Bellver al Hotel Royal.

Se gratificará su devolución en la Dirección del Hotel Royal.

Traspaso

barato magnífico local.

Razón: Av. A. Rosselló, 117 - bis.

FUTBOL

CONSTANCIA, 1 — ATLETICO, 3

Un partido aburrido

Cabía esperar algo más del encuentro. No fué así y no precisamente porque los jugadores no hicieran todo cuanto pudieron para alcanzar el triunfo, sino porque la lucha que se opusieron unos a otros fué completamente desacertada, sin tino, sin pizca de dirección dàndose inclusive el caso de ir a por un balón hasta cuatro jugadores de un mismo equipo.

No sabríamos decir quien jugó peor preferimos señalar la buena actuación de las dos defensivas aunque la del Constancia en varias ocasiones despejara a ciegas y las más de las veces perjudicando a su propio eqcipo.

Vimos ayer al delantero centro Olano. Parece un muchacho decidido pero se resiente de una lesión. Hernández sigue siendo el hombre peligroso de la delantera del Constancia aunque se encuentra muy solo en la línea, Antolín trasplantado de su puesto de interior derecha, no consigue ligar con Sornichero y esto que ahora tiene remedio puede que màs adelante sea difícil de arreglar.

En suma: triunfó el Atlético porque supo imponerse «únicamente» unos instantes a mediados del segundo tiempo, pues en el principio falló inclusive un penalty.

Las tantos fueron marcados por Olano el del Constancia y por Albella y Arnau (2) los del Atlético.

A las órdenes de Natalio Comas que tuvo una tarde desacertadísima, pareciéndonos en cierta ocasión que desconocía «ciertas» reglas imprescindibles, se alinearon los equipos de la siguientes forma:

Atlético. — Pericàs; Amengual, Gil; Matas, Sureda, Genovard; Oliver, Janer, Arnau, Albella y Riera.

Constancia. — Poncio; Riera, Salas; Ordinas, Diego, Navarro; Hernández, Oliver, Olano, Arnau y Sornichero.

RAT

GRANDES PARTIDOS PARA EL SABADO Y DOMINGO

El «C. D. Mallorca» deseoso siempre de satisfacer los anhelos de la afición va a dar un digno cerrojazo a la temporada presentando en su campo al «Gimnàstica-Levante», equipo ya conocido de nuestro público, pero que este año està mejor que nunca, pues consiguió llegar a los cuartos de final de la Copa Generalísimo, eliminando al «Sabadell», «Osasuna», «Zaragoza» y «Granada» recién ascendido a Primera División y obligando al «Español» que el domingo disputa la Final con el «Valencia», a tener que jugar un tercer partido de desempate.

Viene el primer equipo completísimo, destacando entre sus jugadores, Botella, magnífico extremo, Soro el pequeño guardameta, valiente y seguro, Nieto, delantero centro, excelente rematador y Barnet medio centro procedente del «Español».

El «C. D. Mallorca» querrá en estos partidos confirmar la buena impresión causada a los aficionados mallorquines en los partidos últimamente jugados con el «Hércules» y «Constancia», pudiendo adelantar que se estàn haciendo activísimas gestiones a fin de conseguir el desplazamiento del gran medio centro Medina para que se alinee en las filas del «Mallorca». También es probable la alineación de un famoso interior en plan de prueba, con vistas a la nueva estructuración de la Segunda División.

BALONCESTO

Partidos del «Trofeo Pericàs» para esta semana

Se jugaràn los siguientes, todos ellos en la pista del Regatas, por la noche, a la hora de costumbre.

Hoy miércoles: Seràfica-Atlético. Arbitro Caldentey; y Regatas-Artillería, àrbitro Bobé.

Sábado: Artillería-Sóller, àrbitro Noguera. Seràfica-Antoniana, àrbitro Bobé.

Domingo: Ragatas-Sóller, àrbitro Caldentey.

Muy en breve, se recibiràn las instrucciones que la Nacional ha dictado para la celebración del campeonato.

CICLISMO

«EDUCACION Y DECANSO»

Extracto del Reglamento de la carrera del día 29 de junio

a) La carrera es para principiantes, con licencia de la U.V.E.

b) Salida a las 9 de la mañana, Avenida Alejandro Rosselló 103.

c) Recorrido: Palma, Establements, Esporlas, Esglayeta, Buñola (control firma), Santa María, Palma.

d) Obligatorio el dorsal numerado.

e) Prohibido colocarse detrás coches u otros vehículos a menos de 20 metros.

f) De las primas concedidas y depositadas en la Delegación se darà cuenta a los corredores antes de la salida.

g) Los premios concedidos son primero 150 ptas.; segundo 100; tercero 75; cuarto 50; quinto 25.

h) La inscripción se harà en el Club Ciclista Insular, Peña Nicolau y Peña Llompart. El cierre día 27 a las 7 de la tarde.

—

El Reglamento integro se halla expuesto en la Delagación Sindical Provincial. Avenida Alejandro Rosselló, 103, y en los puntos de inscripción.

TEATRO

Rostros de la escena

ANA MARISCAL

Singular figura del Teatro Nacional — incorporada con el mejor éxito al cine español—cuya figura y estilo ocupa un lugar destacado en el elenco de la Compañía que actualmente aplaude nuestra ciudad.

Opiniones nuestras

PRINCIPAL

Estreno de «El testamento de la mariposa», cuento maravilloso en 3 actos, de José María Pemàn

Una lectura hallada en horas de la guerra nos mostró una faceta deliciosa del poeta Pemán. Se trataba de un cuento. «El vuelo inmóvil». Este era el título. Desde aquel entonces sabemos de esta nueva cualidad literaria del autor de este nuevo cuento maravilloso— alado, sutil, con una imagen graciosa para cada tragedia—ofrecido anoche por el Teatro Nacional.

Mariposa—diosa de la danza que le proporcionó los dones más anhelados—huye de la vida, en plena gloria, y deja sus oropeles a sus mejores amigos: Al poeta, al pintor, a la hermosa, al bailarín, les reparte su fortuna, su poder, sus galas, su arte y les emplaza para dentro de treinta y cinco años. En su viejo retiro les pedirá cuentas de su paso por la vida con sus tremendas cargas de la hermosura, el dinero, las ambiciones logradas... Al más joven de sus amigos le deja la esperanza de volverla a encontrar. Así está planteado el asunto del cuento. «Mariposa» ha jugado, en bellas imágenes, a enseñarnos que la realidad es una ilusión venida a menos. Naturalmente ha jugado y ha perdido a sus mejores—así lo decía ella—amigos.

Angela Plá, Ana Mariscal, C. Muñoz, Sr. Fresno, son los nombres que cabe destacar en el éxito rotundo que anoche obtuvo la Compañía toda del Teatro Nacional.

El telón se levantó muchas veces en honor de todos.

Escobar con «El testamento de la mariposa» ha plasmado ante nuestros ojos una de sus admirables realizaciones. Los figurines y decorados, de Victor M. Cortezo, maravillosamente afortunados.

J. B.

—

Mañana, tarde y noche, tendrán lugar dos nuevas representaciones de «El testamento de la mariposa», de José María Pemàn. «La Cena del Rey Baltasar», maravillosa realización de la compañía, con la intervención del Ballet de N. Lang tendrà lugar en UNICA REPRESENTACION el próximo domingo y en el teatro Principal.

EXCURSION ORGANIZADA POR EL DIARIO «YA»

Han llegado de Madrid numerosos excursionistas, en viaje colectivo organizado por el diario «Ya».

Dichos excursionistas permanecerán una semana en Mallorca recorriendo los sitios màs notables y pintorescos de la isla, emprendiendo luego viaje a Barcelona.

Con los excursionistas vienen el Consejero de la Empresa de dicho periódico don José M.ª Sousas, el Secretario General don José Bravo, el redactor Fernando Velasco.

Deseamos a los excursionistas grata estancia en Mallorca.

Cerebro de Acero

Brunsviga

La calculadora alemana de fama mundial

Agente exclusivo para ESPAÑA

V. GUILLAMET

BARCELONA MADRID

DE SANTARY

Visita del Excmo. Sr. Gobernador Civil

Honróse este pueblo con la visita del Excmo. Sr. Gobernador Civil, siendo recibido en el caserío de Llombars por el señor Alcalde y Jefe Local de Falange, así como el Teniente de la Guardia Civil, Juez Municipal y Teniente de Alcalde. Al apearse el Excmo. señor Gobernador y saludado por las antedichas autoridades, dirigió breves palabras al vecindario que le aclamaba, asegurándoles que en cuanto al problema de la cosecha actual, sería muy escrupuloso; y que garantizaba a los productores unas reservas para ellos y que les serían respetadas, invitándoles a que con más interés se dedicasen al cultivo, despidiéndose de ellos para emprender viaje hacia el pueblo de Santañy, en el cual era aguardado por una multitud de productores y vecindario en general, siendo recibido en el Salón de Sesiones de esta Alcaldía, por el Teniente Coronel, Comandante Militar de esta plaza, por los camaradas Gestores, Jerarquías del Movimiento, Clero, el señor Secretario municipal señor Verger y su personal, así como también por el señor Notario y otras personalidades.

Fué presentado al público por el señor Alcalde.

Desde el balcón de la Casa Consistorial el señor Gobernador dirigió la palabra al gentío diciéndoles:

«Desearía que los que me escuchais, me ayudais en el desempeño de mi cargo. Con vuestra ayuda estoy seguro que llegaré a realizar una obra que redundará en beneficio vuestro y de la Patria, y os prometo que vuestras reservas os serán respetadas, no como el año anterior, en que debido a circunstancias imperiosas os tuvieron que hacer entregar un tanto por ciento. Y procuraré por todos los medios posibles que las existencias de algarrobas os sean vendidas a precios económicos que servirán de base para el sustento de vuestro ganado.

Me despido de vosotros, como camarada y como Gobernador y os invito a que griteis conmigo ¡Arriba España!

Acto seguido fué obsequiado por el Ayuntamiento con una copa de vino español.

COMERCIO EXTERIOR SIN ORO

La importancia del oro rebasaba en ser medio de cambio internacional, no pudiendo figurarse hasta hace muy poco ningún comercio exterior sin el patrón oro. En el número recientemente publicado de la gran revista gráfica «Signal», se relata en un interesante artículo con ilustraciones aclaratorias, la manera en que Alemania arrinconó en los últimos años la ficción del oro y como en Alemania y en otros países europeos se comenzó a ejercer el comercio exterior sin el citado patrón oro.

El número 12 de «Signal», es por lo demàs de un extenso y variadísimo contenido: Ilustraciones gráficas, reportajes fotográficos y fotografías en colores de todos los frentes de guerra ,alternan con reportajes sobre la situación política.

Al reportaje gráfico sobre el advenimiento del estado màs joven de Europa le sucede una retrospección histórica de la Europa de los últimos tres mil años. a más de narraciones entretenidas y humorísticas, entre ellas nuevos reportajes secretos de la «Quinta Columna».

TEATRO PRINCIPAL

COMPAÑIA DEL Teatro Nacional

HOY MIERCOLES A las 9'45

REPOSICION del drama en tres actos y 8 cuadros de D. Pedro Calderón de la Barca

LA VIDA ES SUEÑO

MAÑANA ESTRENO

EL POBRE CARPINTERO

de Marquina

BORN

HOY

ERASE UNA VEZ UN VALS

por la diva de Reyes MARTA EGGERTH

VIERNES

LA GITANILLA

por la famosa estrella Estrellita Castro

B. MOYÁ

Valoración y medición de terrenos, parcelación y levantamiento de planos. Plaza Weyler, 8, Gran Hotel, hab. 39, Palma.

Libros de ocasión

Compra - venta. Call, 1 (frente Salón Mallorca). Antes de vender sus libros a bajo precio consulten nuestras proposiciones.

Sociedad FILARMONICA BALEAR

CONCIERTO DE LA

ORQUESTA DE CAMARA

Dirigida por el Mtro. Oliver

Suite española de Torrandell.—Concierto de Vivaldi.—Concierto de Haydn.—Sinfonía Pastoral de Beethoven (tres tiempos de Orquesta de Cámara)

Mañana Jueves 26 Junio a las 6'30

SALA ASTORIA

M.C.D. 2022