

• • Oficinas • •
 Barcelona
 Rambla de las Flores, 1
 Madrid
 Calle de Velázquez, 96

Mercurio

• • Suscripción • •
 España
 Un año 40 pesetas
 Extranjero
 Un año..... 50 pesetas

Revista Comercial Ibero - Americana
 fundador : D. José Puigdollers Maciá

AÑO XXV * NÚM. 485

BARCELONA 19 MARZO DE 1925

SUMARIO : Sobre el problema agrario : La solución de Dinamarca, por Baldomero Argente. — En América : La fiebre del petróleo, por Vicente Gay. — Hacia la cordillera andina, por Adolfo Posada. — Crónica Argentina, por R. Monner Sans. — Actualidades

SOBRE EL PROBLEMA AGRARIO

LA SOLUCIÓN DE DINAMARCA



En todos los países de Europa se habla del problema agrario. ¿De Europa, solamente? Podría decirse del mundo entero. México da testimonio. En todas partes se tiene la sensación, más o menos vaga y confusa, de que la tierra está mal repartida, y de que el buen reparto de la tierra es decisivo para la salud social. En España este asunto tiene una particular im-

portancia, porque la realidad se nos entra por los ojos. Aquellas regiones donde la tierra está menos imperfectamente distribuida son las más prósperas. Ejemplo : Cataluña, Valencia y las Vascongadas. Aquella donde la tierra está peor repartida, Extremadura, Castilla y Andalucía, son las más decadentes, a pesar de las ventajas que a algunas de ellas otorgó la Naturaleza. El hacinamiento en nuestras ciudades, la ignorancia de nuestros campesinos, la hosquedad dura e inclemente de nuestras soledades rurales es la consecuencia de la mala distribución de la tierra, de la concentración de la propiedad, y del desvalimiento de los hombres que, desposeídos de tierra, no pueden ganarse la vida, sino como se la gana un animal, a cambio de su fuerza de trabajo.

Todo el problema de España está encerrado en el problema agrario que, a su vez, es un problema primordialmente fiscal o tributario, como lo son todos los problemas económicos. España por sus recursos naturales y por su raza sería una nación rica y fuerte, si acertara a resolver su problema agrario; no es el único, pero la solución de los demás requiere la de aquél como premisa indispensable y se nos daría de añadidura. Algunos gobernantes se han referido a este problema, pero la verdad es que ninguno lo ha estudiado seriamente ni ha tenido idea clara acerca de él. No es injusticia decirlo así; y callarlo sería indisculpable insinceridad. Basta asomarse a los proyectos de ley y las fórmulas preconizadas como mitigadoras del problema agrario, para convencerse de que sus autores no se habían propuesto formalmente hacer algo útil en la materia, ni se habían tomado el trabajo de adquirir una clara y razonada noción del problema. De lo contrario, hombres inteligentes, no hubieran caído en las ridículas fórmulas de la ley de Colonización interior, aún hoy tomadas en serio por hombres de buena fe, miembros de la Junta que de tales bobadas se ocupa, ni en los disparates del proyecto Alba.

Nuestro campesino es el más desgraciado del mundo. No necesita que se lo digan al que conozca la gañanía andaluza o los habitantes de las innumerables cuevas excavadas en los terrenos arcillosos donde viven como en oscuras madri-

gueras millares y millares de cultivadores del campo. Para quienes conocemos esas miserias y por llevarlas sobre nuestro corazón nos hemos ocupado y preocupado hasta la saciedad del problema agrario, es motivo de renovación de nuestro dolor comparar las condiciones de vida de nuestra población rural con las de algunos otros más afortunados, que no debieran llevarnos ventaja porque no nos superan, y algunos nos son inferiores, en dádivas de la Providencia.

Tal ocurre con Dinamarca. Hace tiempo que el campesino danés daba al visitante imparcial la impresión de constituir la raza más equilibrada y sana de Europa. Aventajaba al francés. La población rural de los otros pueblos del Norte está minada por el alcoholismo. La de pueblos centrales y meridionales por la miseria. El danés es robusto, ilustrado y alegre. ¿De dónde proviene estas cualidades? Sencillamente de las condiciones económicas de su vida. El bienestar económico y la independencia son, en todas las latitudes y en todas las razas, la fuente del vigor físico y moral.

Respecto de esas condiciones de vida se ha publicado en varios periódicos una nueva información interesante. Es debida a un periodista suizo, que se ha limitado a apuntar lo que veía. Suscita la envidia; pero también la reflexión. Los campesinos — dice — nos enseñan su casa. Las ventanas lucen flores y plantas, dispuestas armoniosamente, y blancos visillos. La mujer que ordeña su vaca y prepara el pienso para el ganado, alterna estas faenas con otras labores más delicadas y reveladoras de cultura. Dentro de las viviendas brilla la más pulcra limpieza. Allí no existe la cocina, única habitación, sino que, al lado, se encuentra el comedor con muebles confortables y casi lujosos. Y lo que más sorprende es que el campesino tiene su despacho, donde arregla la administración de sus tierras, de sus frutos, de sus ganaderías, con estantes que guardan libros de agricultura y de literatura danesa y extranjera. En las paredes se ven excelentes reproducciones de los mejores cuadros de Rubens y Rembrandt.

Pues Dinamarca tiene otra singularidad además de la implicada por ese alto nivel de cultura y bienestar de sus campesinos. Es la única nación europea en que la contribución territorial, la que grava los campos, no pesa sobre el producto sino sobre el valor de la tierra; es decir : allí no la paga el cultivador, sino el propietario; no cae sobre el fruto del trabajo, sino sobre la renta. De este modo, en Dinamarca, la contribución territorial no favorece como en España — hablemos de España solamente — la concentración, el parasitismo, las altas rentas, la substracción de las tierras al cultivo, sino que las contraría otorgando todas las ventajas al labrador sobre el rentista, al arrendatario sobre el propietario, al activo sobre el vicioso, al productor sobre el parásito.

¿No habrá una relación estrechísima entre esas dos originalidades? ¿No provendrá el bienestar del campesino, con todas sus consecuencias que tan vivo contraste ofrece con la miseria rural en la mayoría de Europa, de esa peculiar forma de tributación que no contrasta menos con la usual en los demás regímenes fiscales?

Sí. Esa doble originalidad tiene entre sí relación de causa o efecto. La forma de la tributación territorial en Dinamarca crea esa prosperidad campesina como la forma de la tributación territorial crea la miseria rural de los otros países. Tan claramente lo han visto los hombres daneses que la evolución fiscal iniciada en 1903 y estimulada en 1916 y 1920 se ha consumado en 1922. En este año la Cámara aprobó en 21 de junio la nueva ley de impuesto territorial; el Senado, en 4 de agosto; y el 7 del mismo mes fué promulgada. Esa ley no ha sido propuesta por ningún socialista, sino por un liberal de la vieja escuela, por Mr. S. Neergaard, ministro de Hacienda.

Con arreglo a ella, la contribución territorial pesa sobre el valor de la tierra, sobre toda la tierra de Dinamarca. No hay excepciones para los pequeños propietarios; no hay tampoco progresión para los grandes; el impuesto es proporcional.

Este nuevo impuesto es de 0'15 por 100 del valor. Desde 1903, la propiedad inmueble pagaba en Dinamarca 0'11 por 100 de su valor en venta, comprendidas las mejoras. A partir de 10 de enero de 1924, este impuesto quedó modificado, eximiéndose de él las mejoras cuyo valor no exceda de 10,000 coronas. Finalmente, el Gobierno prepara una ley para establecer un impuesto municipal sobre el valor del suelo de 1 1/2 a 2 por 100, con supresión equivalente de los impuestos que hoy dificultan el trabajo o pesan sobre cualquier forma de la producción.

Compárese la tendencia de estos tributos con la de aquellos establecidos por nosotros. Aquellos estimulan la actividad y favorecen el florecimiento; los nuestros dificultan y asfixian el esfuerzo y premian la ociosidad. Los resultados se advierten en la distinta situación de la masa rural de allí y de aquí. Pero siendo tal elocuente el cotejo y tan interesante el estudio de los dos regímenes tributarios, ¿cómo no es materia de estudio de nuestros hombres de Estado, de nuestros escritores, de nuestros profesionales, de cuantos asumen de algún modo la tarea de dirigir el pensamiento y la voluntad nacional? ¿Será que se interponen amenazadores los intereses? ¿Será tan sólo pereza mental?

Baldomero Argente



MADRID : Palacio Real (Fragmento de un techo)



EN AMÉRICA

LA FIEBRE DEL PETRÓLEO



ANTES de llegar a la altura de Talara, la costa peruana ofrece en la ribera un aspecto desolador. Es una larga pincelada amarilla que muestra la suave comba de los arenales formando médanos, y al fondo se yergue la bambalina azul de las primeras estribaciones de los Andes.

La ribera arenosa es una faja a trechos acantilada y a trechos baja,

pero toda ella seca y ardiente, teñida por el color de las cosas que se agostan y calcinan. Ni una sola planta se distingue desde el vapor que tranquilamente costea hacia la pequeña ensenada de Talara. Pero las líneas geométricas de las torres de las explotaciones petrolíferas, se levantan en la ribera a manera de telégrafos ópticos y se pierden en la lontananza de pardos cerros del interior. La población semeja desde el mar una simétrica distribución de tinglados poco numerosos.

Una vez desembarcados, contemplo las primeras caras de indígenas peruanos. La piel es moreno cobriza, lacios y negrísimo los cabellos, ojos tenebrosos en cuyo fondo parece arder una llama negra. La inmensa mayoría de la población está constituida por la raza indígena y los pocos blancos que allí hay son algunos funcionarios públicos o empleados de la Compañía petrolífera, la poderosa «Standard Oil». Un ambiente abrasador corre sobre la tierra costeña adonde no llega ya la sensación de frescura que la corriente de Hudson reparte en la superficie de las aguas de esta región del Pacífico. Todo es arena. Los mismos cerros están ensabanados de arena y salitre y parece que una combustión interna les abrasa.

La población está formada por los *bungalows* de madera que forman anchas y rectilíneas calles, que el sol bate de plano y sin misericordia alguna. Los constructores de estas casas han sido poco prácticos, a pesar de que los norteamericanos alardean de tal cualidad, a la que sacrifican toda estética. Un moro español habría buscado la línea tortuosa en la edificación para proporcionarse cortinas de sombra, como se ve en muchas poblaciones, grandes y pequeñas, de nuestra España. Pero aquí es el cálculo al servicio de la economía lo que impera.

Por las calles de la población de madera corren las canalizaciones y tuberías, por el suelo y por el aire. Ya no se ven solamente los castillos de los pozos sobre los cerros. Constantemente se levantan aquí y allá los tambores de los tanques del petróleo, semejantes a los grandes gasómetros de nuestras poblaciones.

Unos niños desarrapados nos siguen. ¡*Monis!* ¡*Monis!*, gritan. Nos toman por norteamericanos y solicitan alguna mo-

neda en su jerga inglesa. Otros van arrastrando pipas de agua que la Compañía petrolífera proporciona durante determinadas horas del día. El agua dulce abunda poco y hay que ahondar mucho para encontrarla y tomar turno para recibirla.

Hay que enterarse durante el tiempo de escala en Talara, y procuramos hacerlo.

La Compañía petrolífera atiende en cierto sentido a los trabajadores que emplea. En realidad Talara es un pueblo que ha nacido en torno a los pozos de petróleo. Cuidar de él es lo mismo que asegurarse fuerzas de trabajo baratas. Porque los salarios son bajos y no constituyen para la población indígena un medio de ahorro. La Compañía, no obstante, atiende a los trabajadores en muchas necesidades de su vida: les construye escuelas, hospitales, y les provee de víveres a precios inferiores a los que fijan los comerciantes particulares. Pero los trabajadores no acuden todos al economato de la Compañía; prefieren al comerciante particular que les vende al fiado, y al fiado les proporciona la bebida necesaria para que tomen la borrachera diaria. Un cholo, empleado de la Compañía, decíame: «*Chupan* tanto, señor, que no es posible que ahorren nada, *nadita*».

El suelo caliente de arena y salitre impide que crezca planta alguna. El pequeño jardín que adorna la calle central se ha plantado sobre tierra traída de otra comarca. Y ese ambiente de desierto, sin embargo, del que siempre huyeron los exploradores, se cierne sobre una gran riqueza formada por los yacimientos petrolíferos que se disputan potentes Compañías, detrás de las cuales se esconde el poder agresivo de sus respectivos Estados. Los campos de Talara, Negritos y Zorritos que veíamos desde los altos cerros, estaban arañados, taladradas las más duras capas de concreto por los fuertes perforadores mecánicos que buscan los yacimientos del rico mineral, de más valor que el oro. Y en la fiebre de la rebusca, los autocamiones se lanzan a través de los despoblados, como se ve ahora en la región de Piura, llevando especialistas que descubran los codiciados campos de petróleo. La Compañía «Standard» ha llegado a las riberas del Chira y al Norte de Paíta. Pero también la Compañía holandesa, la «Royal Dutch Schell». Los geólogos de esta Compañía lo mismo atraviesan en auto las comarcas más desiertas que cruzan el aire en aeroplano para observar desde lo alto determinados lugares. Al mismo tiempo se han presentado en Paíta delegados de la Compañía inglesa la «Anglo Persian» planteando expediciones hacia aquellas regiones que se sospecha son de riqueza petrolífera. El capitalismo industrial representado por las más poderosas Compañías del mundo riñe sus silenciosas batallas en las regiones peruanas, que no sabemos si por desgracia o por fortuna guardan grandes yacimientos de petróleo.

El petróleo en América es una gran riqueza y un gran peligro, al mismo tiempo. Sabido es que estas poderosas Compañías explotadoras tienen de su parte a los Gobiernos de sus respectivos países. Hay jefe de Estado que está enfeudado a ellas de tal suerte que la voluntad de aquéllas dicta la ley. Y el capitalismo petrolífero no repara en obstáculos. Cuando en una República americana le estorba algo político, no vacila en provocar perturbaciones hondas, ya sea en forma de presiones diplomáticas, ya sea alentando revoluciones. Y no proceden de otra manera los Estados de Europa que necesitan adueñarse de los campos de petróleo a través de sus capitalistas. La política de Inglaterra en este respecto es bien conocida.

Pero no hay que creer que las explotaciones petrolíferas son todas ellas remuneradoras. Son un negocio muy caro y problemático. Cada pozo de petróleo supone un gasto de perforación de muchos miles de dólares. La mayor parte de ellos cuestan unos cien mil dólares, y otras bastante más, y no siempre con éxito. Porque después de haber invertido cientos de miles de dólares, resulta que el petróleo no aparece; otras veces, al lado mismo de la perforación hecha sin éxito, basta penetrar cien pies para que se encuentren los signos infalibles de la presencia del yacimiento. Esto los geólogos lo saben bien. Tan bien, que muchas veces abandonan un pozo, que cubren cuidadosamente, y vuelven años más tarde para adquirir a bajo precio la pertenencia, seguros de que el campo de petróleo está allí. Y no suelen equivocarse.

Los martillazos de los obreros que continúan construyendo *bungalows* para ensanchar la población del feudo petrolífero, se escuchan en el aire reseco de Talara. Crecerá la población, crecerá mucho. Los calcinados cerros de estas vastas regiones se cubrirán de casas, tanques, escuelas, hospitales; se buscará el agua dulce en el fondo de la tierra y se elevará, tal vez, el nivel de vida de los indios que acuden al trabajo y se reproducen más ante la mayor disponibilidad de salarios. Pero los campos de petróleo se agotarán algún día. Entonces, ¿qué será de todos estos pueblos construídos sobre arenales y junto a un mar sin peces? Al llegar a estas reflexiones acuden a mi memoria las leyes de Indias que dictaron los grandes legisladores coloniales de España sobre la fundación de ciudades. La ciudad había que construirla con la observancia de condiciones que aseguraban su higiene, su alimentación, su fuego y su defensa, de tal suerte que las ciudades fundadas por los españoles no han desaparecido ya. España no llevó capitales para sacarles un elevado interés; llevó sangre e ideales. Los petroleros volverán a sus países; los fundadores de ciudades españolas se perdieron para España al quedarse al abrigo de una ciudad que no desaparece.

La amenaza del agotamiento del petróleo no es cosa fantástica, sino atinada previsión hija del cálculo. Algunos calculan la duración de los yacimientos petrolíferos en treinta años, como término medio. Esta cifra podrá ser o no exacta, pero evidencia una verdad: la de que los pozos petrolíferos no son inagotables y que su duración es lo bastante corta para que se tenga que pensar en la situación que creará a grandes ramas industriales del mundo entero.

Ahora se agita en la América del Norte la idea de la celebración de un Congreso internacional o Conferencia para tratar la ardua cuestión de la distribución de las primeras materias industriales. Ciertamente el asunto no es nuevo, pues ya en la Conferencia de Génova se percataron los economistas de la suprema importancia de la cuestión de las primeras materias. Los trabajos encomendados por la Liga de las Naciones sobre la reconstitución de Europa versaron algunos de ellos, como el del italiano Gini, sobre las primeras materias. Los norteamericanos hablan del agotamiento de la madera y citan el hecho de que los recursos forestales disminuyen tanto que sólo queda el 16 por 100 en la región originaria en los Estados Unidos.

Pero lo que en realidad preocupa más, a los norteamericanos principalmente, es la cuestión del agotamiento del petróleo, que crearía una situación por demás difícil a los Estados Unidos. En la actualidad, este país domina las dos terceras partes de la producción mundial de petróleo. Pero lo amenazador es que la mitad de esa participación se va acercando al agotamiento completo, cosa que ya anuncian insistentemente los técnicos, y de tal manera el agotamiento continúa que en

breve sólo la sexta parte de la producción pertenecerá a la América del Norte.

Las causas que influyen en el agotamiento son ciertas modalidades del consumo industrial, como los motores de automóvil, con derroches en el consumo que obligan a pensar en la adopción de métodos que restrinjan el consumo. Calcúlese lo que representan para el consumo los 14 millones de automóviles que hay en los Estados Unidos, con motores que consumen esencia sin reparar en el gasto, a diferencia de la mayor parte de las marcas de fabricación europea.

Cuando reembarqué en el *Santa Ana* volví a sentir sobre la cara la caricia de la brisa refrigerante del Pacífico. Observé que una breve estancia en la tierra de Talara bastaba para ennegrecer el cutis dándole el color achocolatado de los cholos indígenas. Horas más tarde, sentado en la cubierta del vapor departía con un perforador de pozos petrolíferos empleado de la «Standard» en las explotaciones de Negritos. Había embarcado en Talara y se dirigía a Lima. Pronto intimamos al ofrecerle como tema de conversación lo que constituía su ocupación: el petróleo.

El coqueo establece aún mayor intimidad de la que conviene a los que deben guardar cierta cautela profesional, y por eso el buen perforador se destapó diciendo que la organización de las grandes Compañías petroleras se parecía mucho a las uniones de israelitas. Todas ellas muestran una íntima unión y extremado silencio. Extienden sus tentáculos a variadas ramas industriales, a fábricas que llevan nombre nacional en Francia o en otros países europeos, y, sin embargo, todo es dinero de las más insospechadas Compañías petroleras. Al referirle la gran extensión en el mercado de cierta marca francesa de automóviles, el norteamericano sonríe y exclama: «Eso es dinero de la Standard». Nombro otra casa, e invariablemente repite que es de la «Standard».

No nos extraña la extensión callada de tan poderosa Compañía. Conocemos la guerra que se hacen las potencias por disputarse el mercado del petróleo. Guerra en la tierra y en el mar.

Continuamos la conversación mientras las grandes y tranquilas ondulaciones del Pacífico balancean suavemente al *Santa Ana*, cuyas máquinas van alimentadas por petróleo de la «Standard».

En el Pacífico, diciembre de 1924.

Vicente Gay





Los Andes

(Fots. R. B.)

HACIA LA CORDILLERA ANDINA



o podría imaginarse más soberano contraste geográfico y... estético que el que ofrecen la Argentina río arriba y la Argentina de las llanuras pampeanas. Ni cabe sorpresa más impresionante que la que produce el surgir, que a mí me pareció mágico, de la Cordillera andina, al despertar cerca de Mendoza. No olvidaré jamás — fué la sensación de las que conmueven hondo — aquella mañana brillante y luminosa, primaveral, del mes de octubre de allá. Recorriéramos, en el tren, desde Buenos Aires más de mil kilómetros, por llanuras suavemente onduladas a veces, verdes entonces, de praderas inmensas, sin límites... Buenos Aires sobre el río, penetrando, conquistando las llanuras, he ahí un sugestivo símbolo. La llanura adherida al gran centro urbano, generador de vida, es el rasgo con que el poeta Domínguez definía la metrópoli argentina, en cierta canción muy divulgada.

« Cada país en la tierra
tiene un rasgo prominente,
el Brasil su sol ardiente,
minas de plata el Perú...
Buenos Aires, patria hermosa,
tiene la Pampa grandiosa... »

Pero quiebra la llanura : parece como que se introduce en los Andes, la gran Cordillera, digna por su altura y por su severidad trágica, catastrófica, a veces, de la llanura oceánica que atravesábamos y del río, que parece penetración continental del mar. Recorriéramos, decía, más de mil kilómetros, y mientras hubo luz, no dejábamos la ventanilla, dominados por el espectáculo de la llanura que parecía deslizarse como gigantesca cinta, la planicie infinita... Entonces, comprendía la grandeza estética de la vida pampeana, que Sarmiento describe con pluma de atleta..., y la poesía de la caravana, « la solitaria caravana de carretas que atraviesa pesadamente las

pampas », y la del *rastreador* o la del *baqueano*, « el gaucho grave y reservado que conoce a palmo veinte mil leguas cuadradas de llanuras, bosques y montañas » (Sarmiento, en *Facundo*).

Ahora, la llanura atraviésala el ferrocarril, interrúmpenla las estancias, animanla pueblos, grupos de casas, de largo en largo : pero nada ha bastado para modificar, en esencia, su fisonomía estética, mezcla de sencillez y de grandiosidad. No sonríe aquella tierra interminable. En parte alguna se llega a sentir, de modo tan intenso y conmovedor, la dignidad augusta de una naturaleza... indiferente, serena, marco soberbio para las andanzas de un Don Quijote de tamaño sobrehumano.

Atravesáramos la provincia de Buenos Aires, un trozo de la de Córdoba... y nos recogíramos anochecido, después de gozar de las últimas llamaradas de un sol rojizo que parecía incendiar el horizonte lejano. De mañana, al asomarnos a la ventanilla del tren, ya en tierras de Mendoza, allá, donde el día anterior tierra y cielo se confundían suavemente, como si el cielo penetrase en la tierra o ésta se evaporase o cristalizase en la bóveda celeste, surgiera, repito me imaginaba que, como por encanto, la Cordillera andina, majestuosa, como muralla que cerrase un mundo, alumbradas sus crestas altísimas por la luz vivísima del sol naciente que brillaba entonces con tonos nacarados, irisados, al chocar en las nieves fuertemente destacadas sobre el fondo oscuro, brumoso, de las estribaciones primeras.

Una tierra argentina que parece de otro continente, imposible de enlazar con las amplitudes oceánicas del río o de la llanura... Y sin embargo, unidas no ya por la continuidad geográfica, sino por la interior armonía de sus grandiosidades respectivas, tan a tono entre sí : como las notas graves, profundas y fuertes, de una sinfonía heroica ejecutada por gigantes : llanuras, ríos, montañas, bosques : todo majestuoso.

El contraste no se contrae al acercarse a Mendoza a la oposición brusca entre la muralla andina y la llanura. Prodúcese otro, sin los tonos épicos, pero no menos revelador. Dejáramos



Pasando Los Andes

al atardecer la llanura a la larga desolada, a ratos melancólica y a trozos desértica y monótona, y despertáramos en medio de un paisaje animado, riente, jugoso, de tierras de un verde rico en tonalidades bajo el sol que comenzara, hacia rato, a animarlo todo con sus rayos oblicuos en atmósfera despejada, azul. Nos halláramos en las regiones cultivadas de Mendoza, en los viñedos mendocinos, también de amplias perspectivas,

y nos acercáramos a la hermosa ciudad de donde arranca el ferrocarril transandino que une Argentina con Chile.

* * *

La provincia de Mendoza, provincia andina, asentada en la Cordillera de los Andes, forma, en el llano, un amplio valle fertilísimo, regado y cultivado ya de antiguo. La característica



Los Andes : Puente de Inca

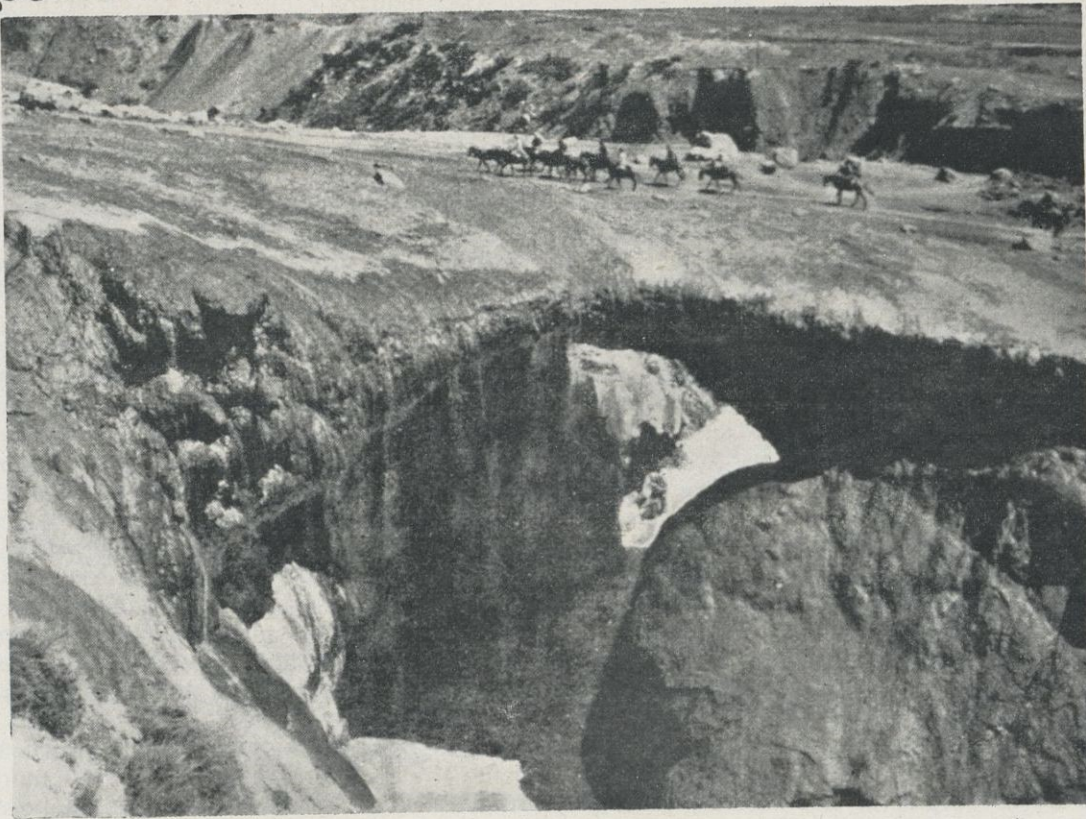

Los Andes : Puente del Inca

de la región es la vid. Estímase que de allí procede más del 80 por 100 de la producción vinícola total, que pasa de los 500 millones de litros en el año.

Mendoza, la capital donde pasamos días inolvidables con un grupo de españoles entusiastas, laboriosos, capitanes de industria algunos, creadores de riqueza todos — la capital, digo — hállase como acostada al pie de los primeros contra-

fuertes andinos, y a 1,146 kilómetros de Buenos Aires ; distancia sin importancia hoy, que el ferrocarril, el gran instrumento de penetración, la salva rápidamente. Pero imaginamos el aislamiento de Mendoza, remetida, por decirlo así, en la ingente Cordillera cuando el vehículo de penetración era la carreta... que lentamente había de atravesar la llanura inmensa y peligrosa y cerrado el paso por la espalda



Los Andes : Las Cuevas

con la muralla andina, gran parte del año inaccesible por las nieves.

Fué fundada Mendoza en 1560, por Pedro del Castillo, y tiene la bella ciudad en su historia, intensa y trágica interrupción que obligó a refundirla totalmente. Una tristísima tarde del 20 de marzo de 1861 — miércoles de Ceniza — ya al caer la noche, repletos los templos de fieles, un terremoto de sacudidas intensas y prolongadas destruyó la ciudad risueña, convirtiéndola en un inmenso, aterrador, montón de escombros humeantes : que el fuego se cebó, sin alivio posible, en la población indefensa hasta dar fin a la labor siniestra de la naturaleza desenfrenada y loca. La catástrofe costó la vida a más de diez mil personas.

Recordaré siempre la impresión que me produjo la descripción de lo ocurrido, o mejor, de lo *sentido* en aquella noche de destrucción y de muerte, por un niño, a la sazón de tres a cuatro años, argentino ilustre, honra de la patria, cuando me refería el trágico episodio... Obscuridad terrorífica. La tierra que se deshacía, las casas que se hundían en medio de la desesperación y del espanto de las gentes... y él, el niño y su hermanito, aterrados y solos se habían recogido sin darse cuenta : nadie los había visto en el quicio de una puerta que fuera respetada por el ataque epiléptico del planeta. Y allí los encontraron manos caritativas y piadosas. Y ellos solos se habían salvado de la familia, que pereciera íntegra, como tantísimas otras.

Reedificóse Mendoza cerca de la ciudad destruída, y es ahora población alegre, limpia, de anchas calles y amplias plazas, todo entre arboledas frondosas y jugosas, con su parque, pudiera decirse que « andino », pues se asienta sobre las primeras estribaciones de la Cordillera. Es, además, Mendoza centro de vida intensa, mantenida principalmente por la explotación industrial de los viñedos que la circundan y se extienden en la amplísima región regada, intensamente regada. Calcúlense en más de 200,000 hectáreas las tierras que reciben en Mendoza el beneficio creador del riego, mediante un admirable sistema de canales que forman una red de más de 2,000 kilómetros. La característica de Mendoza, como de nuestro Jerez, son las *bodegas*. Trabajábase en los días de mi viaje en más de mil, habiendo algunas como la de los españoles Arizu o las de Tomba, que son verdaderamente monumentales por sus proporciones enormes, y que representan uno de los esfuerzos constructivos más eficaces de la economía argentina... Como las Azucareras de Tucumán, o los Frigoríficos de Buenos Aires, o los Elevadores de Rosario y de Bahía Blanca...

* * *

Una mañana espléndida, de luz transparente y suave, de sol naciente, tomábamos con intensa emoción el transandino para remontar los Andes, la gigantesca Cordillera. Un remontar lento : que no fué fácil al arte ingenieril vencer las pendientes agrias en aquel laberinto de accidentes, de recodos, de estrechas cañadas, de montañas que parecen atropelladamente sobrepuestas... a fin de desarrollar una línea que permitiera deslizarse, sin brusquedades excesivas. Había que salvar una gruesa muralla, el espinazo monstruo del globo, creador o sostén de la América sobre los océanos, muralla con alturas como la de la Aconcagua, que allí asomaba imponente y digna de 7,000 metros, o la del coloso Tupungato, de 6,500... ¿Cómo atravesar macizo de proporciones tales, macizo que hacia la Argentina se cae con relativa suavidad, pero que se precipita sin dar tiempo ni a contemplarlo casi, hacia Chile?

Son los Andes allí, a poco de dejar Mendoza, desvanecida la naturaleza risueña en la montaña severa y ceñuda, algo extraño aún para quienes se hayan internado en lo más agrio de los Alpes. No ya por lo colosal de las proporciones, sino por lo maravillosamente raro del aspecto. La naturaleza en aquel gigantesco laberinto, ni un momento sonríe : Parece haberse petrificado todo con vista a la eternidad, en un momento de irritación amenazadora, de fiera y de espantoso malhumor, y cual si algún genio omnipotente hubiera querido dejar expresión material, sintética, de la infinita potencialidad de sus fuerzas.

Tiene el paisaje, según se remonta hacia la altura, un creciente aire de severidad salvaje en su desnudez pétreo. Los escalones del trabajoso ascensor os dejarán, de seguro, una fuerte y desconcertante sensación imborrable. Yo los recuerdo con recogimiento siempre.

El tren, de cremallera a ratos, sube fatigoso... Cacheuta, junto al cerro de Cacheuta, a 1,244 metros sobre el mar... Uspallata, región de minerales en el valle del mismo nombre, a 1,750 metros... Punta de Vacas, a 2,384... Puente del Inca, con su extraño puente, obra natural de la perforación del río Mendoza, con sus aguas y baños concurridísimos, a 2,708... Las Cuevas, a 3,190..., y más arriba aún, hasta vencer, con los túneles, las mayores alturas, para caer o descolgarse hacia Chile, por aquel impresionante derrumbadero de Juncal...

Adolfo Posada



Cordillera de los Andes : Punta de Vacas (2,476 metros)

CRONICA ARGENTINA

La política interna de un país sólo interesa cuando, desviándose de sus cauces naturales, da lugar a acontecimientos, o no previstos, o que rompen las relaciones cordiales que lógicamente deben existir entre el pueblo y sus gobernantes. Las agitaciones de una nación nos preocupan más o menos según sea la distancia que de ella nos separa: tal es el caso, en la actualidad, de Chile y del Brasil, ambas Repúblicas vecinas nuestras, y las dos fuertemente agitadas por las pasiones políticas que conspiran contra su natural desenvolvimiento.

Por fortuna para la Argentina, pasó ya a la historia el período de las revoluciones; y si bien el absoluto acuerdo de las oposiciones con los gobernantes no se ha alcanzado, — no es fácil que, por su bien, se logre nunca — los adversarios de un régimen imperante no confían a las armas el triunfo de sus ideales.

La presidencia del doctor Alvear se ve combatida, con tesón digno de mejor causa, por los numerosos y fanáticos partidarios del ex presidente doctor Irigoyen; mas por ahora la violenta oposición se mantiene dentro de los límites señalados por el respeto a las leyes. Los cambios de algunos ministros, desde que el doctor Alvear asumió el mando, como en la reciente renuncia del doctor Loza, ministro de Obras públicas, si algo prueban, es que los Secretarios de Estado tienen clara idea de su responsabilidad, y no se avienen, como en la presidencia anterior, a desempeñar el modestísimo papel de simples empleados, con la obligación de refrendar con su firma las órdenes del Jefe del Estado.

Lo ligeramente apuntado, si carece de importancia para los no radicados en el país, la tiene, y mucha, para nosotros, ya que es plausible vuelta a la época en que, aun no siendo el ministerio parlamentario, los ministros devolvían sus carteras al Presidente cuando creían que en el desempeño de sus funciones no les acompañaba el aplauso de la opinión pública. Los ministros que suelen serlo durante los seis años que dura una presidencia, no dejan, por regla general, buen recuerdo, pues al borrar su personalidad, pasan a la breve historia de la política interna, como meros escribientes de la presidencia.

— Por días angustiosos continúa pasando la Iglesia Argentina, ya que a conturbarla de nuevo ha venido el fallecimiento de su Jefe interino Monseñor Picada, Vicario Capitular. Como la enfermedad del ilustre prelado, modelo en vida de saber y prudencia, duró largos días, en previsión de un funesto desenlace, al Administrador Apostólico de la Arquidiócesis, Monseñor Boneo, Obispo de Santa Fe, había ya nombrado Vicario a Monseñor Devoto; de suerte que al producirse la muerte del titular, el mentado Monseñor Devoto asumió en el acto la jefatura interina de la Iglesia, sin que en el Cabildo en pleno apareciesen las divergencias con que soñaran un momento los encubiertos enemigos del catolicismo.

Interin se despejan, por lo tanto, las nebulosidades que aún envuelven al nombramiento del nuevo Arzobispo de Buenos Aires, la gobernación de la Iglesia argentina queda a cargo del ya citado Monseñor Devoto, cuya probada rectitud de criterio y su sólido saber son seguras prendas de acierto.

Por fin el Gobierno argentino aceptó de Monseñor de Andrea, no la renuncia de Arzobispo, pues no lo era, sino el honor que quería dispensarle insistiendo en su propuesta ante la santa Sede, para ocupar tan espinoso cargo. De manera que al año y medio el Ministro del Culto acaba por donde debió empezar, esto es, eliminando el motivo de la desidencia; si bien ofuscado, y haciendo bueno el conocido refrán de « cuando

pueden dar en el asno, dan en la albarda », la ha emprendido ahora contra el Internuncio, ordenando, se dice, al Ministro argentino ante la Santa Sede, que oficiosamente se indique al Vaticano que el Internuncio y su Secretario habían dejado de ser personas gratas.

Aun cuando de esta versión se han hecho eco los diarios serios del país, cuesta trabajo creer que el Ministro haya impartido tal orden.

Cuando se aquieten las pasiones, agitadas hoy por la prédica inconsulta de algunos diarios, de los amigos oficiosos del ministro y de los eternos enemigos de la Iglesia, será hora de analizar a la luz de la sana razón, de parte de quién estuvo el acierto desde el primer instante, si de la Santa Sede que acostumbra a proceder siempre con cautela, y a la que por motivos de simple sentido común no le convenía atraerse las antipatías de una nación, o del ministro, que, adoptando desde el principio incómoda postura y desoyendo prudentes advertencias, se empeñó durante largo tiempo en que triunfara su personal criterio.

— Las fiestas que España entera ha celebrado con motivo del onomástico del Rey, más ruidosas porque implicaron nacional desagravio contra quienes en el extranjero conspiran no contra Don Alfonso XIII, sino contra la patria, hallaron simpático eco en este país. Sus órganos más serios y caracterizados dedicaron a nuestro monarca cariñosas frases de simpatía y de elogio a la nación que cuenta con tan caballeresco y noble Jefe de Estado, frases y elogios que obligan nuestra gratitud. El álbum que se colocó en la Embajada para que lo firmaran cuantos simpatizan con el joven monarca, se llenó de firmas, que, si no por la cantidad, por su importancia social e intelectual, demuestran que la colectividad española es adicta a la monarquía y abomina de insultos que rebajan a quien los lanza.

— Un grave acontecimiento que pudo tener más desagradables consecuencias, merece, por sus ribetes novelescos o cinematográficos, que el cronista le dedique unos párrafos.

En un buque de pasajeros que debía zarpar rumbo a los territorios del Sur, fueron embarcados durante la noche anterior, 103 penados que debían cumplir sus condenas en el presidio de Ushuaia. Algunos de los deportados, merced a limas, lograron desasirse de los grillos que los sujetaban, y aprovechando la llegada de los pasajeros, confundidos entre los que fueron a despedir a sus deudos y amigos, bajaron a tierra, dándose, como era natural, a la fuga. Estos fueron ocho, de los cuales dos han sido capturados de nuevo.

Advertida la evasión y reforzada, aunque deficientemente la guardia de los presos, el buque levó anclas, saliendo en seguida en dirección a la rada; mas los penados que a bordo habían quedado, en número de 95, impacientes por recuperar la libertad que los más osados habían logrado, se amotinaron, con la consiguiente alarma de los pasajeros y el susto y desmayo de las damas. Convencido el capitán del barco que era imposible emprender con tales huéspedes viaje tan largo, regresó al puerto. Enterada la Jefatura de Policía de lo ocurrido, se procedió al desembarco de los forajidos, y el buque, aligerado de lastre tan pesado, emprendió al día siguiente su anunciado viaje a Rio Gallegos.

El hecho, como se ve, es digno de una película cinematográfica, si bien pone al descubierto la falta de previsión de los encargados de custodiar y trasladar al lejano presidio tal cantidad de presos en buque de pasajeros.

Asusta pensar en la suerte de éstos, si los delincuentes esperan amotinarse en alta mar. ¡Qué severa lección para los encargados de velar por la tranquilidad pública!

ACTUALIDADES MERCURIO



La llegada



En la Delegación Regia del Trabajo



Banquete de la Unión Gremial



Inauguración de la Comisión Mixta de Comercio al detall

El Excmo. Sr. D. Eduardo Aunós Subsecretario de Trabajo, Comercio e Industria, en Barcelona

EL sábado, día 7 del corriente marzo, llegó a Barcelona el ilustre sociólogo y economista D. Eduardo Aunós Pérez, Subsecretario del Ministerio del Trabajo, Comercio e Industria. A esperarle a la estación del Paseo de Gracia acudieron

las autoridades y representaciones de todos los gremios y entidades económicas de la ciudad. La acogida que se le dispensó fué entusiasta, siendo largamente ovacionado al salir de la estación.

Vino el señor Aunós a esta ciudad con el propósito de inaugurar las oficinas de la Comisión Mixta del Comercio al detall de Barcelona, lo que tuvo efecto el domingo a las seis de la tarde. En este acto, al que asistieron las autoridades y gremios, habló el Delegado Regio del Trabajo, doctor Pérez Casañas, y a continuación usó de la palabra don Eduardo Aunós, quien elogió la actuación en Barcelona del capitán general, señor Barrera, y la

del Delegado Regio para encauzar y conducir por el camino de la concordia las cuestiones derivadas del trabajo, ratificando en nombre del Gobierno la confianza que éste tiene depositada en el doctor Pérez Casañas.

Hizo un detenido estudio de la Comisión Mixta del Comercio al detall, enumerando las cuestiones en que ésta habrá de intervenir y añadiendo que no concibe Ministerio del Trabajo alguno sin el funcionamiento de los Comités paritarios, especialmente los que tienen por misión el regular la vida del comercio.

Trató con minuciosidad de datos de las funciones propias de la Subsecretaría del Trabajo, diciendo que él las extiende al trabajo, a la industria y al comercio, y de paso habló del « pacto » en virtud del cual se resuelve la parte más dura y desagradable del problema social.

Hablando de los gobernantes, dijo que el deber de éstos no es el crear, sino recoger lo bueno de la realidad para aplicarlo al bien común.

Habló del pequeño comercio, diciendo que éste es el puente que la Naturaleza y la Providencia han puesto en el mundo entre las clases media y elevadas.

Aseguró que en breve se dictarán resoluciones que asegu-

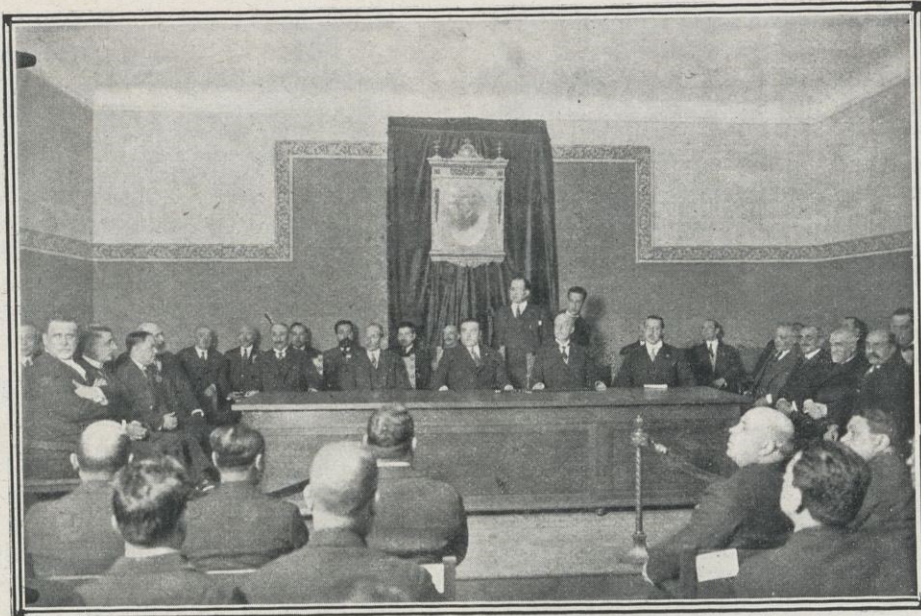

Inauguración de los nuevos locales de la Comisión Mixta del Trabajo al detall

rarán la propiedad industrial y terminó haciendo un caluroso llamamiento a todas las regiones para que, unidas, laboren por el bien de la patria.

Al terminar el señor Aunós fué muy aplaudido.

Seguidamente las autoridades pasaron a visitar la oficina y demás dependencias del local en que queda instalada la Comisión.

El señor Aunós visitó además la instalación del Centro Cooperativo Industrial de la calle de Pallars, quedando muy complacido y siendo obsequiado con productos elaborados en ella.

Visitó asimismo el Fomento Nacional del Trabajo. El señor Sert saludó al Subsecretario del Trabajo en nombre del Fomento y a continuación le habló de la ineficacia del retiro obrero tal como está implantado en la actualidad.

Hizo constar que el actual retiro obrero representa un tributo de un 50 por 100 para los fabricantes y cuando el obrero envejece en el trabajo o queda inválido se le da una peseta diaria.

Habló luego el señor Sert de la deficiencia de los actuales Comités paritarios, de la sindicación forzosa y de la crisis del trabajo.

Contestó cumplidamente el señor Aunós, dando cuenta de

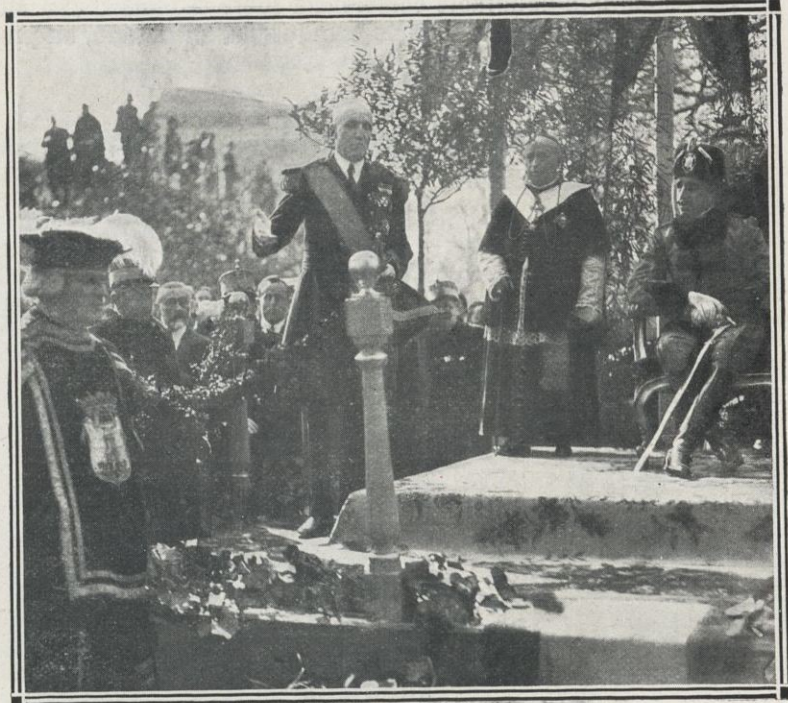
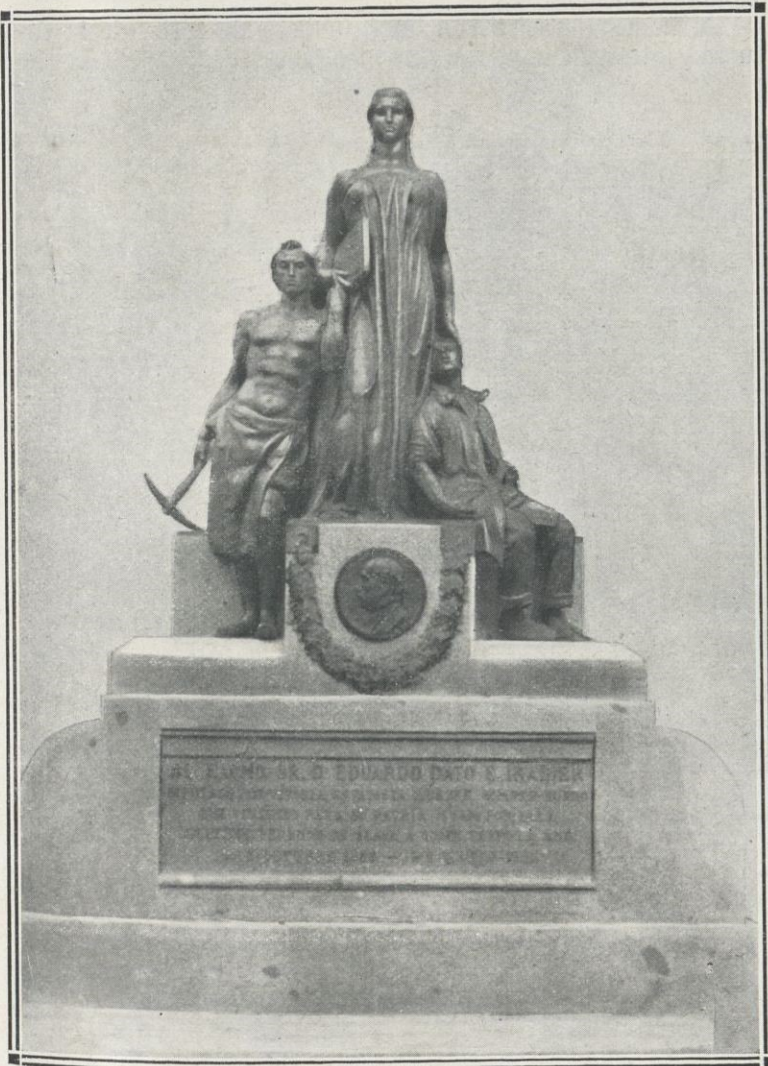

VITORIA : Monumento a Dato
El Marqués de Magaz en la inauguración del monumento a don Eduardo Dato

las mejoras que se proponía introducir en el régimen de retiros obreros.

La Cámara Oficial del Libro de Barcelona y la Casa de América obsequiaron con un espléndido banquete al Subsecretario señor Aunós, en el Hotel Ritz.

En el local de la Sociedad Mutua de Maestros Sastres « La Confianza » se celebró un champagne de honor con que esta entidad, la Confederación Regional de sastres y el Sindicato patronal de sastrería quisieron obsequiar al Subsecretario del Ministerio del Trabajo, señor Aunós.

Entre los que concurrieron al acto estaba el gobernador civil, señor Milans del Bosch.

Hablaron don José Alemán, presidente de « La Confianza », quien hizo historia de la actuación de esta Sociedad, de la Confederación Regional y del Sindicato patronal de sastrería; don Ramón Casamitjana, presidente del Sindicato patronal de dicho ramo, que se lamentó de que la Comisión mixta del Comercio se mezcle en los asuntos del Gremio no teniendo atribuciones para ello, y don José Ribas Noguer, presidente de la Confederación Regional de sastres, quien puso de relieve la importancia de la Mutua de previsión para casos de defunción, obra meritisima de la Confederación Regional.

El señor Aunós, después de ensalzar la labor de las tres entidades mencionadas, dijo que en el Estatuto de enseñanza profesional publicado recientemente por el Ministerio del Trabajo, se dan toda clase de facilidades para la creación de escuelas de trabajo por las entidades particulares.

Añadió que los sastres pueden contar para su escuela con el apoyo del Gobierno y de las autoridades de Barcelona.

Terminó diciendo que la historia del trabajo va unida a la historia de la humanidad.

Los invitados fueron obsequiados con pastas y champán.

Aprovechó el señor Aunós su visita a Barcelona para celebrar una detenida conferencia con el Gobernador civil, señor Milans del Bosch, para tratar del Instituto de Química aplicada de la Escuela Industrial; para girar una inspección al aeródromo de Prat de Llobregat y para desarrollar en el Teatro Barcelona una admirable conferencia sobre el tema: « El Ministerio del Trabajo, Comercio e Industria, su pasado, su presente y su porvenir ».

Hablando el señor Aunós expuso a grandes rasgos algunos de los proyectos que tiene el actual Gobierno en relación con el Ministerio del Trabajo.

Empezó el señor Aunós haciendo resaltar la importancia que tiene el Departamento del Trabajo y la forma escrupulosa con que son llevadas en él las estadísticas de producción, consumo y demás, hasta el extremo que, en lo tocante a carbones, no sale de España tonelada alguna que no quede registrada al día.

Se está estudiando con todo interés un proyecto de exposición perpetua de modelos de casas baratas para conocer las ventajas que cada uno pueda reportar, como asimismo la creación en Madrid de un Museo Comercial, el fomento y protección de las Ferias de Muestras y la organización de Exposiciones circulantes para que cada región vaya conociendo los productos de las restantes.

* * *

Inauguración del monumento a Dato. — En Vitoria, la capital alavesa, ha tenido efecto, con asistencia de Su Majestad el Rey, miembros del Gobierno y altos políticos, la inauguración del soberbio monumento, obra de Benlliure, dedicado al insigne estadista, muerto en el cumplimiento de su deber, excelentísimo señor don Eduardo Dato e Iradier. Los discursos cruzados en la ceremonia fueron conmovedores, pues la figura de Dato, como la de Canalejas, deben pasar por entre los años de la historia siempre vivos y frescos como ejemplares gloriosos de la política española del siglo xx.

Sabido es que don Eduardo Dato había representado en Cortes a Vitoria hasta su muerte, y que había laborado por ella muy especialmente. En conmemoración del grande hombre, Su Majestad el Rey concedió, a raíz de su asesinato, el Ducado de Dato con la Grandeza de España a favor de la viuda del malogrado estadista.

* * *

En Sevilla, ha tenido lugar un acto de homenaje en honor del insigne Presidente de la Cámara de Comercio, don Diego Gómez de la Quintana, descubriéndose en la ceremonia una lápida conmemorativa.

Al homenaje asistieron buen número de socios de la Cámara y otras distinguidas personalidades sevillanas. 🐾 🐾

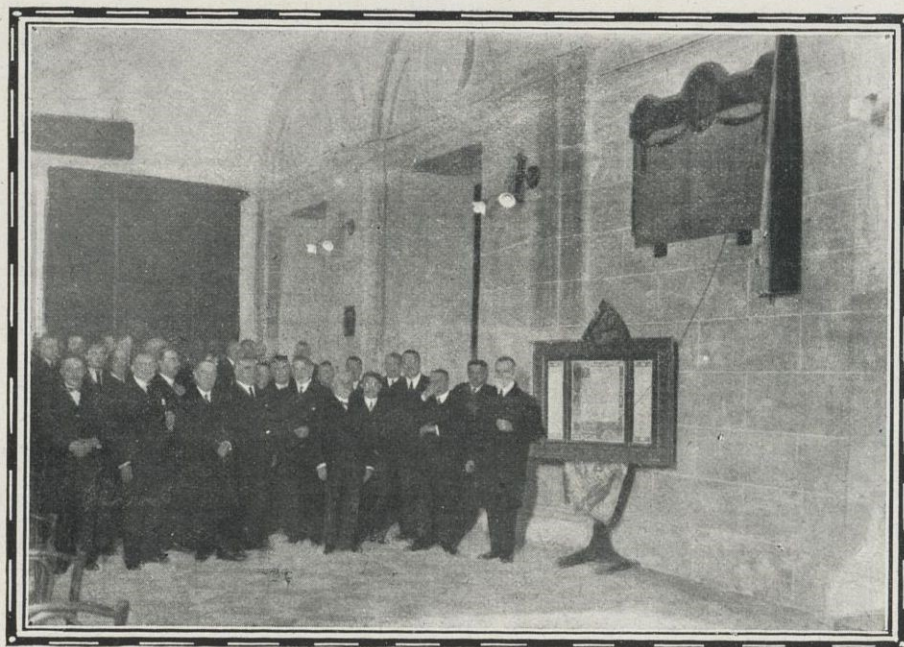

Sevilla : Homenaje a don Diego Gómez, en la Cámara de Comercio



Fábrica
de Pistolas
Automáticas

— Marca STAR —

CALIBRES : 6'35, 7'65 y 9 mm.



Bonifacio Echevarría

¡IMPORTANTE! Pídase la marca STAR legítima de esta pistola

Casas poco escrupulosas aprovechan la fama de mis pistolas
::: para engañar al público con falsas imitaciones :::

EIBAR (Guipúzcoa) : ESPAÑA

Fábrica de Cintas

Torcidos y Paquetería
de algodón



Ramón Prat MANRESA



Especialidad en cintas Bretaña, Calicot, Sarge y demás
cintería fina : Clases especiales para fábricas de alpargatas
EXPORTACIÓN

**FABRICACIÓN Y
VENTA DE APARATOS
ELÉCTRICOS
DE CALEFACCIÓN**

■ ■ ■

**BATERÍA DE COCINA
EN ALUMINIO
::: PURO :::**

AGUIRREGAVIRIA Y ZUBIA

ARECHAVALETA ■ (GUIPÚZCOA)

Instituto Jurídico Ibero-Americano

DIRECTORES

Excmo. Sr. D. BALDOMERO ARGENTE DEL CASTILLO
Abogado del Ilustre Colegio de Madrid

D. MARIANO VIADA Y VIADA
Abogado del Ilustre Colegio de Barcelona

El Instituto se encarga tanto en España como en Iberoamérica de todo lo relativo a cobro de créditos, testamentarias, ab-intestatos, quiebras, suspensiones de pagos, constitución de sociedades, consultas, dictámenes, pleitos, recursos contencioso-administrativos y de casación, y demás relacionado con la vida jurídica y administrativa

Los negocios relativos a Cataluña y Baleares, así como los de América relacionados con dichas regiones, deben entenderse con **Don Mariano Viada, Rambla de las Flores, 1, principal**

Los negocios relativos al resto de España, así como los de América referentes al mismo deben entenderse con **Don Baldomero Argente, Velázquez, 96 : Madrid**

El Instituto, en sus oficinas de Madrid y Barcelona, informará de palabra gratuitamente a los clientes de MERCURIO en cuantas consultas tengan necesidad de hacer

El Instituto, mediante el envío de cinco pesetas para gastos, informará a los clientes de MERCURIO por escrito, en cuantas consultas necesiten efectuar. En los demás casos el Instituto prestará a los clientes de MERCURIO sus servicios profesionales con tarifa reducida y convenida en cada caso

Los no clientes de MERCURIO abonarán para todos los servicios la tarifa general

OFICINAS : { MADRID : Velázquez, núm. 96, 1.º derecha
BARCELONA : Rambla de las Flores, 1, pral.



Los grandes centros fabriles de España

Las Planas (Olot)

Dusol (Dolores) : Lanas regeneradas e hilados de algodón.

Mataró

Clavell hermanos : Gran fábrica de lámparas eléctricas incandescentes de filamento metálico y filamento de carbón, 75 por 100 de economía. Biada, 5.

Marfá (Narciso) : Fábrica de hilados y géneros de punto. Especialidad en el ruso extra.

Minguell y C.^a (Viuda de) : Fábrica de hilados y tejidos de punto, hilados, tejidos, blanqueo, tintes. Clases especiales para la exportación.

Roca y Pineda (Hijo de J.) : Fábrica de géneros de punto. Exportación. Cooperativa, 44 y 46.

Palma

Banco de España (Sucursal del) : San Bartolomé.

Fomento Agrícola de Mallorca : Toda clase de operaciones de Banca. Capital 5.000.000 de pesetas. Cifre, 2.

Herederos de Vicente Juan (Ribas) : Fábricas de tejidos de hilo, lana y algodón y mantas de lana. Herrería, 46.

Pons (Rafael) : Camisería y lencería. Equipos, canastillas y bordado a mano. San Nicolás, 37 y 39.

Torrents Roca (Domingo) : Fábrica de libritos de papel de fumar. Lonjeta, 53.

Salas (Hijos de Juan) : Fábrica de calzado. Mistral, 26 al 30. Apartado 18.— Fábrica de Calzado, sistema Goodyeas, en Porreras.

Reus

Aulesa, Mestre y C.^a : Fábrica de medias y calcetines y algodones torcidos.

Coca y Jaumá : Fabricación de aceites puros de oliva y jabones de varias clases, extracción del orujo por el sulfuro de carbono.

Miró Sans (F.) : Exportación de vinos. Fábrica de aceites puros de oliva, clases vírgenes extrafinas. Exportación de vinos. Especialidad en moscateles, mistelas, garnachas y priorato.

Porta hermanos, S. en C. : Fundición de hierro y metales. Construcción y reparación. de maquinaria. Especialidad en transmisiones con soportes de engrase automático.

Vilella, S. en C. (Juan) : Refinería de petróleo, fábrica en Reus y Tarragona.

Sabadell

Acondicionamiento público Municipal : Acondicionamiento de toda clase de materias textiles, numeración y ensayo de hilos.

Albareda y Serra : Fábrica de hilados de lana.

Banco de Sabadell : Operaciones de Banca. Descuento y negociación de letras. Cuentas Corrientes, Ordenes de Bolsa, Cupones, etc.

Brujas (Mateo) : Fábrica de novedades en lana, estambre y cheviot, para caballero.

Aprestos Brujas : Aprestos y acabados de tejidos.

Campaña y C.^a (Emilio) : Fábrica de pañería lisa para uniformes y novedades para señora.

Cirera (Hijo de Antonio) : Comerciante en lanas en rama.

Durán en Cta. (Hijos de J.) : Fábrica de paños y novedades.

Estruch y C.^a (Hijos de E.) : Tintes y aprestos.

Fontdevila, Codina y Sampere, en Cta. : Fábrica de paños y novedades.

Gorina y Valls : Hilados de estambre.

Grau y Puig (Juan) : Aprestos y acabados de géneros.

Griera Dulcet (Marcelino) : Paños y novedades.

Guasch (B.) : Fábrica de tejidos de lana. Especialidad en artículos clásicos.

Llonch y Sala (Sucesores de) : Fábrica de novedades en pañería.

Romeu Voltá (Silvestre) : Fábrica de tejidos de lana para caballero.

Sallarés Deu (Viuda e hijos de José) : Fábrica de novedades para caballero.

Sampere y hermano (Francisco) : Fábrica de paños y novedades de lana y estambre. Especialidad en artículos para Ordenes religiosas.

Sdad. Anónima, Suc. de Cuadras y Prim : Hilados de estambre.

Tamburini y Colomer : Fábrica de altas novedades en artículos de lana y estambre.

Torras Font (G.) : Pañería fina, novedades a clásico.

Torras Fontanet (Felio) : Hilados y torcidos de lana.

Tarrasa

Acondicionamiento Tarrasense : Acondicionamiento y peso público de toda clase de materias textiles y numeración y ensayo de toda clase de hilos.

Aymerich y Amat : Fábrica de paños y novedades.

Boix y C.^a : Fábrica de género de punto. Despacho : Calle Norte, 7.

Pont, Aurell y Armengol : Fábrica de tejidos de lana.

Sala y Badrinas : Fábrica de especialidades en tejidos de lana.

Surrallés Oliveras (J.) : Fábrica de tejidos de lana. Especialidad en artículos de abrigos para señoras y caballeros. Plaza Teatro, 1.

Torrens (Amadeo) : Lana en rama. Mayor, 50.

Fábrica de Terciopelos, Peluches y Tapicería

Herederos de José Climona

Exportación

Santa Madrona, núm. 7 : Barcelona (España)

Dirección Telegráfica y Cablegráfica "Terciopelo"

Teléfono H-1310

Hotel Café Restaurant RIPALDA



Propietario:

ISIDRO BERTRÁN
VALENCIA



Francisco Lacambra y Lacambra

Calle Ali-Bey, 23 - BARCELONA - Teléfono SP-240

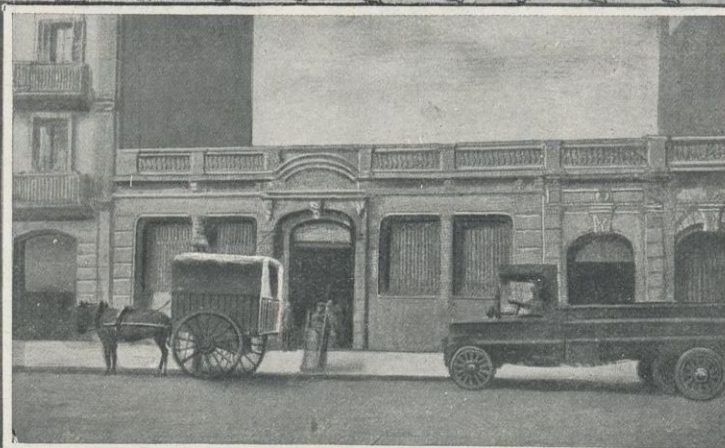
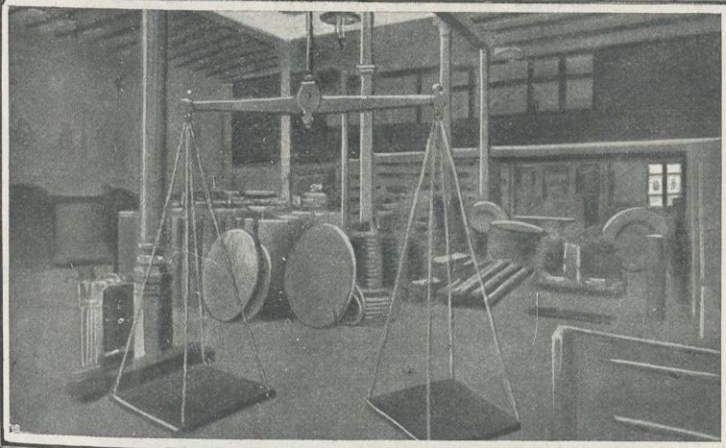

Fábrica de batir y laminar cobre y latón

Casa fundada en 1808

Planchas de cobre y latón especiales para forro de buques : Clavazón para las mismas y clavos de lanza para las tablas : Planchas de latón amarillo extra superior y de cobre pulidas, propias para entallar al torno, embutir o estampar : Barras de latón propias para ser torneadas : Placas tubulares y delanteras para construcción de cajas de fuego para locomotoras de ferrocarril

Fábrica de Conductores Eléctricos

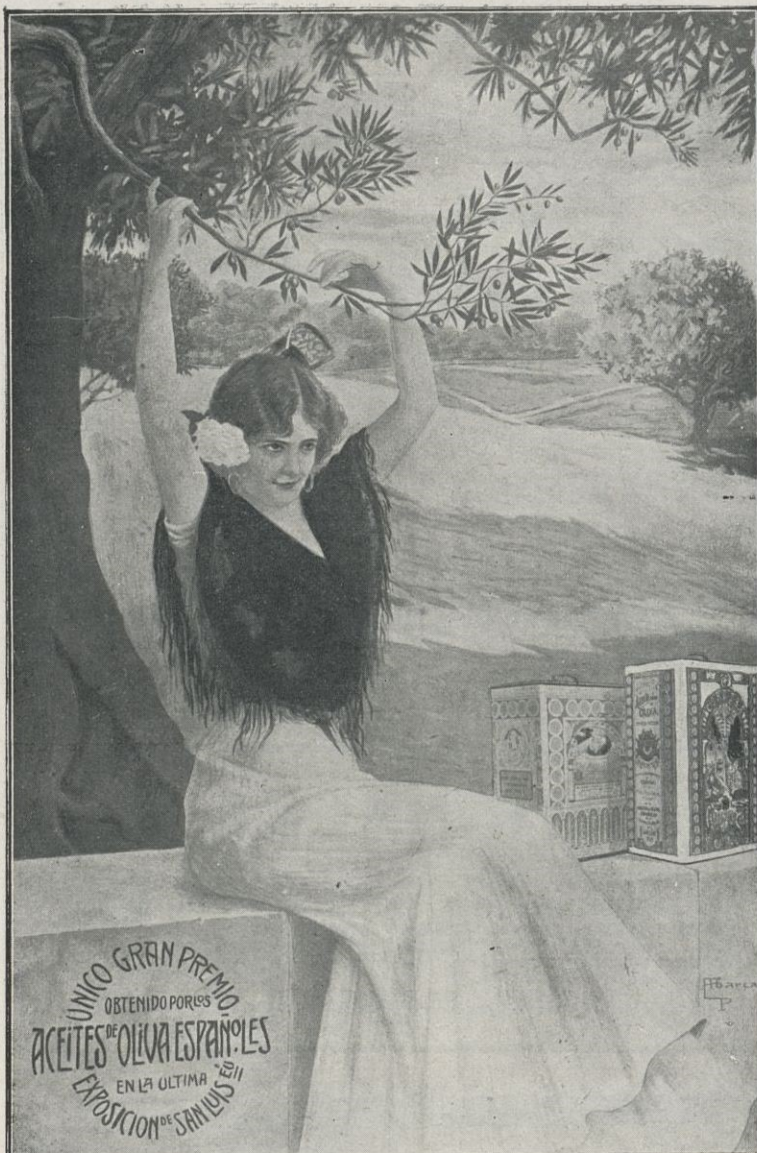

CARBONELL Y CIA
CÓRDOBA ESPAÑA

Aceites de oliva

CASA ESTABLECIDA EN 1866

Almacén de Aceitunas en
 Dos Hermanas : SEVILLA

:: Bodega de Vinos finos de Los Moriles ::

Maderas : Harinas : Cereales

Cuatro importantes fábricas de extracción de
 Aceite de orujo para la jabonería y engrase

Vidriería Española

Costa, Florit y C.^a, S. en C.

Despacho: Paseo Aduana, 5, 1.^o : Barcelona

Fábrica de botellas para vinos, licores
 cervezas y gaseosas
 Bombonas y Garrafrones, Baldosas y Baldosillas

Enciclopedia Espasa

Única puesta al día y rigurosamente completa

:: Formará época en los anales del libro ::

Soberbia producción unánimemente reconocida por la crítica y el público como el más alto exponente de la cultura hispanoamericana.

Recomendando esta obra a sus amigos les prestará un señalado servicio y contribuirá usted al propio tiempo a la cultura patria

Consulte sus dudas a la Tendrá el mejor auxiliar con la

Enciclopedia Espasa

El más útil y atractivo complemento del hogar
 Enseña deleitando

Editores: Hijos de J. Espasa

Cortes, 579 y 581 - Apartado 552 - Barcelona

Dirección de ventas: Compañía Anónima "Calpe"

Ríos Rosas, 24 - Apartado 547 - Madrid

Sociedad Anónima SABADELL Y HENRY

Refinería de Materias Lubrificantes

Suministradores de la Compañía Trasatlántica, Los Ferrocarriles del Norte, M. Z. A., Andaluces, de M. C. P., de Orense a Vigo, y de otras importantes empresas navieras, ferroviarias, mineras e industriales

Refinería en Hospitalet de Llobregat : Delegación en Madrid
 Depósitos en todos los centros industriales de España

Casa Central en Barcelona

Oficinas : Paseo de Gracia, 32 : Teléfono A-3149

Apartado de correos 288 : Barcelona

Dirección telegráfica . . . } Sabadenry : Barcelona
 Dirección telefónica . . . }

Cuenta corriente con el Banco de España



FÁBRICA DE BUJÍAS Y CIRIOS ESTEARICOS
JABONES : ESTEARINA : OLEÍNA : GLICERINA
ACEITES DE SEMILLAS Y SUS TORTAS

ROCAMORA y CA

Despacho : Duque Medinaceli, 5 : Teléfono A-22
Fábrica : Avenida de Icaria : Teléfono S. M.-108

BARCELONA

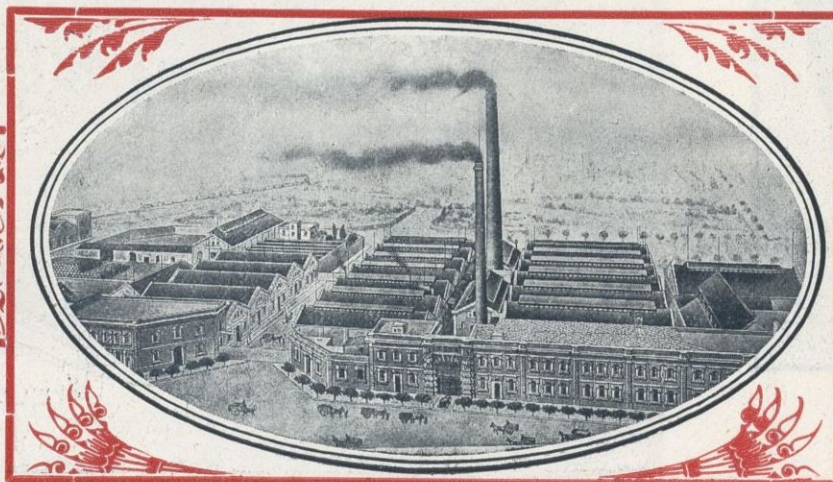

J. GUILLE Y CIA
CASA SAN PEDRO
40 PRAL
BARCELONA

J. GUILLE Y C.A
Fabricación de cintas faveur enseda, algodón y sus mezclas, Cintas liberty, Manufactura de sedas naturales y artificiales en crudo tintados, tussahs, schapes. Especialidad en CINTAS vegetales.
BAJA S. PEDRO, 35 : BARCELONA

Manufacturera y exportación de papeles y cartones de calidad

Hijos de Juan M. Sarasola
y Salvador (Suprema)

Tableros de precisión para billares. Papeles pizarra garantizada para los electros para colegios y laboratorios perforados (patentados) para depósitos egotadores de papeles en las fabricas de papel. Baldosas para la zona del cacao, café, &c.

METALES y PLATERIA RIBERA S.A.

Correspondencia y Despacho
Paseo Triunfo, 57-63
Teléfono S M 387
BARCELONA

MANUFACTURAS DE CUBIERTOS
Alpaca extra blanca
Metal blanco plateado
Aluminio - Orfebrería
en Alpaca y Plateado

FÁBRICAS

BARCELONA y SALIENT

FÁBRICA DE TAPONES DE CORCHO DE TODAS CLASES

JOSÉ BONAL
S. en C.

EXPORTACIÓN

San Feliu de Guixols

LA CANTÁBRICA

S.A.

SANTOÑA (ESPAÑA)

CONSERVAS Y SALAZONES DE PESCADOS

CLAVE ABC 5 EO MEJORADA

TELEGRAMAS CANTÁBRICA SANTOÑA

LA SEDERA REUSENSE

≡ ANTONIO PASCUAL, S. A. ≡



FÁBRICA DE TEJIDOS DE SEDA
REUS

DEPÓSITO EN BARCELONA : CASPE, NÚMERO 76

Teléfonos : Reus, 110 : Barcelona, S. P.-1327

Cablegramas y Telegramas : Reusedas-Barcelona

Apartados correos : Reus, 14 : Barcelona, 122

Clave : A. B. C. 5.ª th. edition mejorada

Cuentas corrientes en Reus : Banco de España y Banco de Reus de Descuentos y Préstamos

TELÉFONO-124 A

CEMENTOS Y CALES FREIXA S/A

FABRICA DE CEMENTOS PORTLAND GRAPIER Y CAL HIDRÁULICA.

VISTA DE LA FABRICA DE MONJOS CERCA VILAFRANCA DEL PENEDÉS

BARCELONA
RAMBLA DE CATALUNA Nº 35 PRAL

Los materiales se analizan diariamente en el laboratorio por personal competente

Producción diaria : 400 toneladas

CEMENTO GRAPIER

CEMENTO VALENTIN

CEMENTO PORTLAND

DIRECCIÓN TELEGRÁFICA: FREIXA

GRAN TOSTADERO DE CAFÉ
MARQUÉS Y VERA
CÁDIZ ARGENTONIO 10

ÚLTIMO MODELO DE TOSTADOR Y REFRIGERADOR

Cucharas, Tenedores, Cubiertos para ensalada, Cazos aceitunas, Espátulas, Bate-huevos, Moldes mantequilla, Palas helado, Cucharitas para purés, Artículos de Bño

Única casa de fabricación Nacional en España

Altas recompensas en varias Exposiciones Internacionales

Artículos de Menaje Higiénico para MESA Y COCINA

MANUFACTURAS ESPECIALIZADAS DE MADERA

LA PIRENAICA : Juan Vila
BAÑOLAS (Gerona)

Dirección postal: Apartado, 1
Telegráfica: Cucharas
Catálogos ilustrados gratis

Patente número 88,985

Libradores inoxidables, Cucharas para sal, Rollos y ruletas para pasta, Mazos para carne, Id. para purés, Morteritos cónicos, Tapa botellas, Grifería de Madera, etc.

SOCIEDAD GENERAL DE INDUSTRIA Y COMERCIO-1921

PRODUCTOS QUÍMICOS Y ABONOS MINERALES

Superfosfatos. — Nitratos. — Sulfato amónico. — Sales de Potasa. — Sulfato de sosa. — Ácido sulfúrico. — Ácido sulfúrico anhidro — Ácido nítrico. — Ácido clorhídrico. — Gliceras

Servicio agronómico. — LABORATORIO para el análisis de las tierras. Abonos para todos los cultivos y adecuados a todos los terrenos

BILBAO: Gran Vía, 1
MADRID: Villanueva, 11
OVIEDO: Mendizábal, 2

FABRICA DE LONAS, LONETAS Y OTROS TEJIDOS

JOSÉ MAYNOU

MARCA REGISTRADA

ESPECIALIDAD EN LONAS PARA ALPARGATAS VELAMENES Y TOLDOS

Clave: A. B. C. 5.ª edición mejorada

EXPORTACIÓN

Canet de Mar

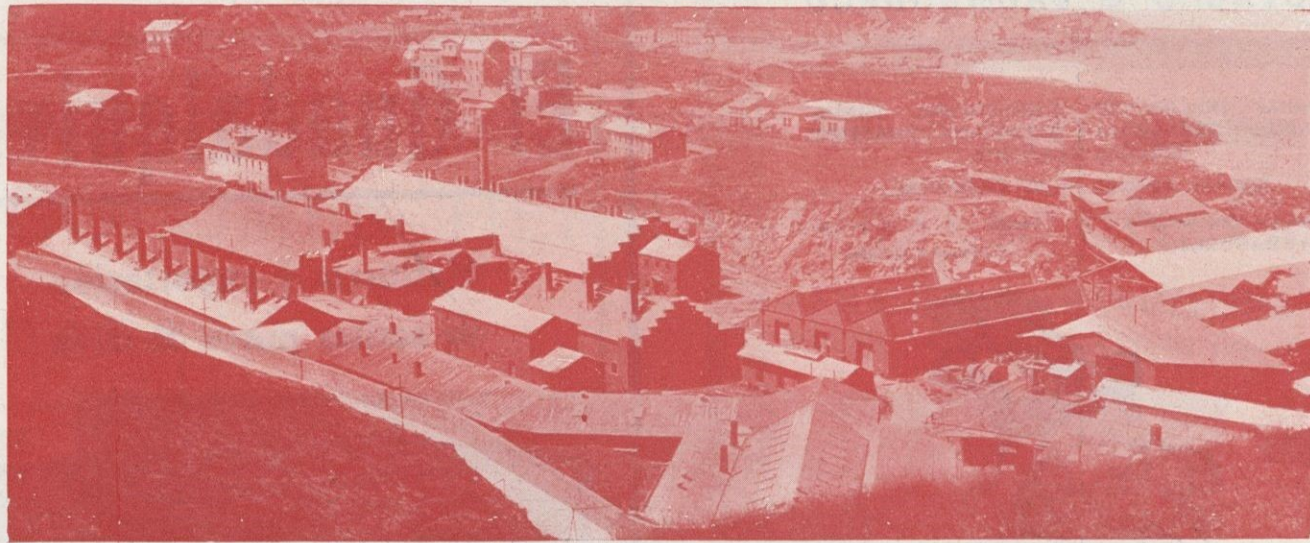

Real Compañía Asturiana de Minas

FABRICA DE ZINC EN AVILÉS (Asturias)

Zinc Bruto, Laminado y Refinado

FÁBRICA DE PLOMO EN RENTERÍA (Guipúzcoa)

Plomo en lingotes, planchas y tubos :: Albayalde y Minio

— DEPÓSITOS-TALLERES DE LA COMPAÑÍA EN ESPAÑA —

MADRID, BARCELONA, VALENCIA, SEVILLA, LA CORUÑA, AVILÉS, SANTANDER, BILBAO Y RENTERÍA

FABRICA DE ABONOS EN SAN JUAN DE NIEVA (Asturias)

Acido sulfúrico, Acido nítrico, Superfosfato mineral, Riqueza garantizada

Agencia general de venta : COMPAÑÍA COMERCIAL IBÉRICA
MADRID

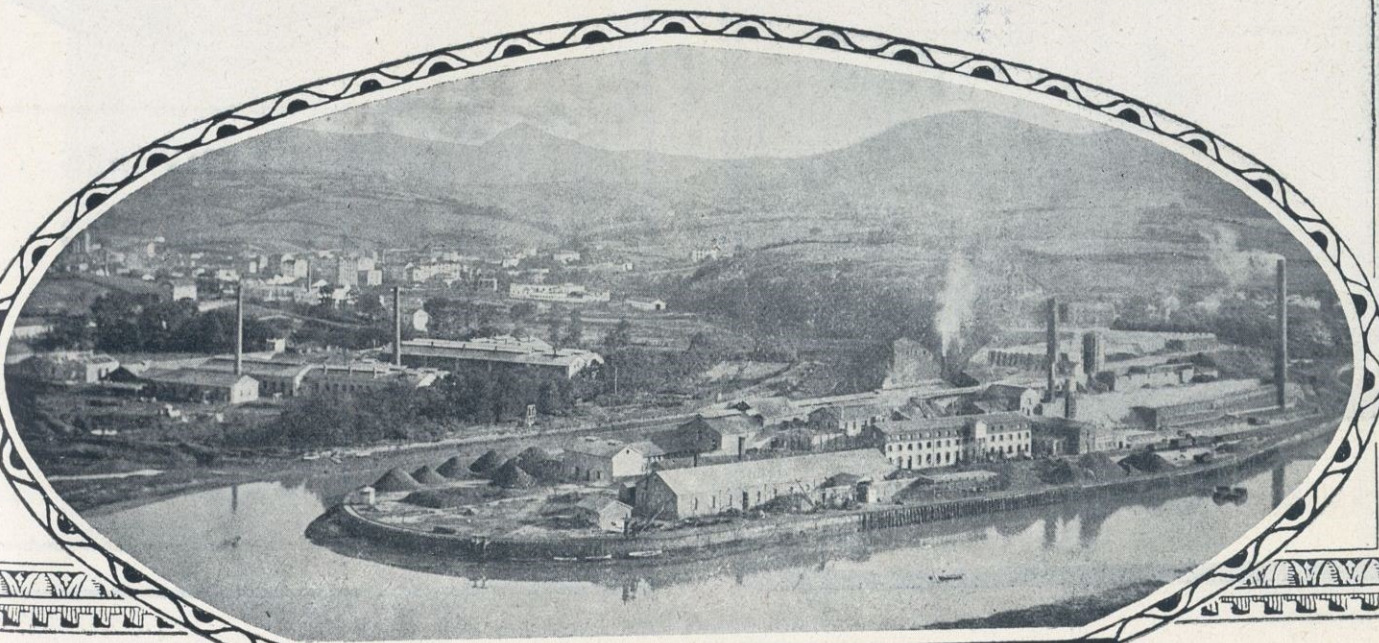

Vista de una de las Fábricas

BISTAGNE & JAUMANDREU

ADUANAS : IMPORTACIÓN : EXPORTACIÓN : CONSIGNACIONES : EMBARQUES : COMISIONES : TRÁNSITOS SEGUROS MARÍTIMOS

Servicio especial ISLAS CANARIAS

Telegramas y telefonemas :
« BISANDREU »

Código : A. B. C. 5.ª ed.
Teléfono : A-4423



IMPORTACIÓN - EXPORTACIÓN

Despacho : Gran-Via Layetana, 12 **Barcelona**
Almacén: Bilbao, 213

El Guadalquivir

Refinería y exportación
de aceites puros de oliva



Fábrica de envases

:: metálicos ::

Miguel G. Longoria, S. en C.

SEVILLA

ANISADO "PIERROT"



MARCA

REGISTRADA

JOSÉ PRIETO VARGAS

FABRICA DE ANISADOS CONSTANZINA (SEVILLA)

FÁBRICA DE GÉNEROS DE PUNTO
COLOMER HERMANOS, S. EN C.

TELÉFONO NUM. 14
MATARÓ

ALMACÉN EN BARCELONA
BAILÉN, 161-163 : TELÉFONO 1141-G





PRIMERA CASA EN ESPAÑA
EN EL RAMO DE ACEITES
Y GRASAS PARA LA
::: INDUSTRIA :::

AGELL H^{nos}

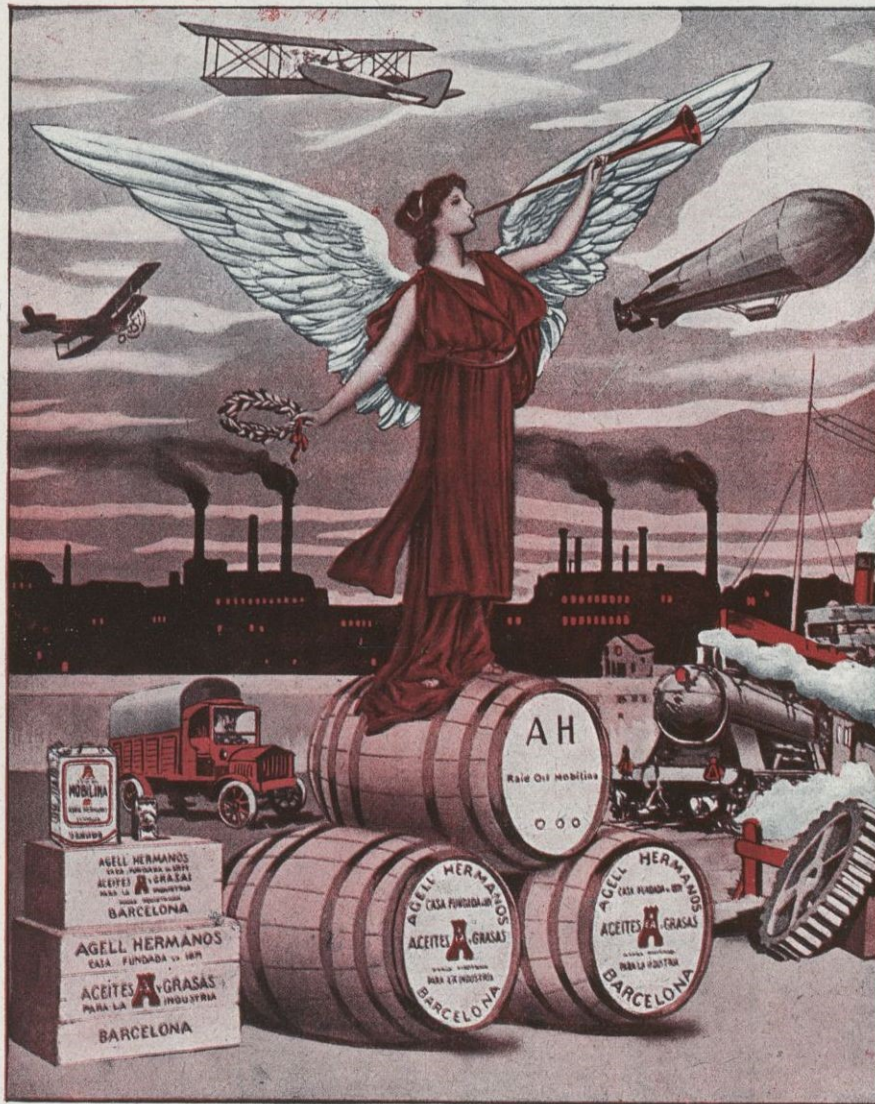

Raid oil Movilina
ACEITES Y GRASAS
PARA AUTOMÓVILES

CASA FUNDADA EN
----- 1871 -----
TELÉFONO S. P. 855
Apartado n.º 353
Telegramas
AGELL

IMPORTACIÓN DIRECTA DE ACEITES
Y GRASAS MINERALES, VEGETALES Y
ANIMALES, VASELINAS, MASILLAS, ETC.



Fábrica : Mayor del Taulat, 179 al 223
Despacho : Trafalgar, 14, entresuelo
BARCELONA



FÁBRICA DE TEJIDOS DE ALGODÓN Y LINO
 ESPECIALIDAD EN
 DRILES, BRINES Y CASINETAS

JOAQUIN PASTELLS

DESPACHO :
 ALI-BEY, 25
 BARCELONA

FÁBRICA EN BLANES
 GERONA
 EXPORTACIÓN

TELÉFONO S.P-18

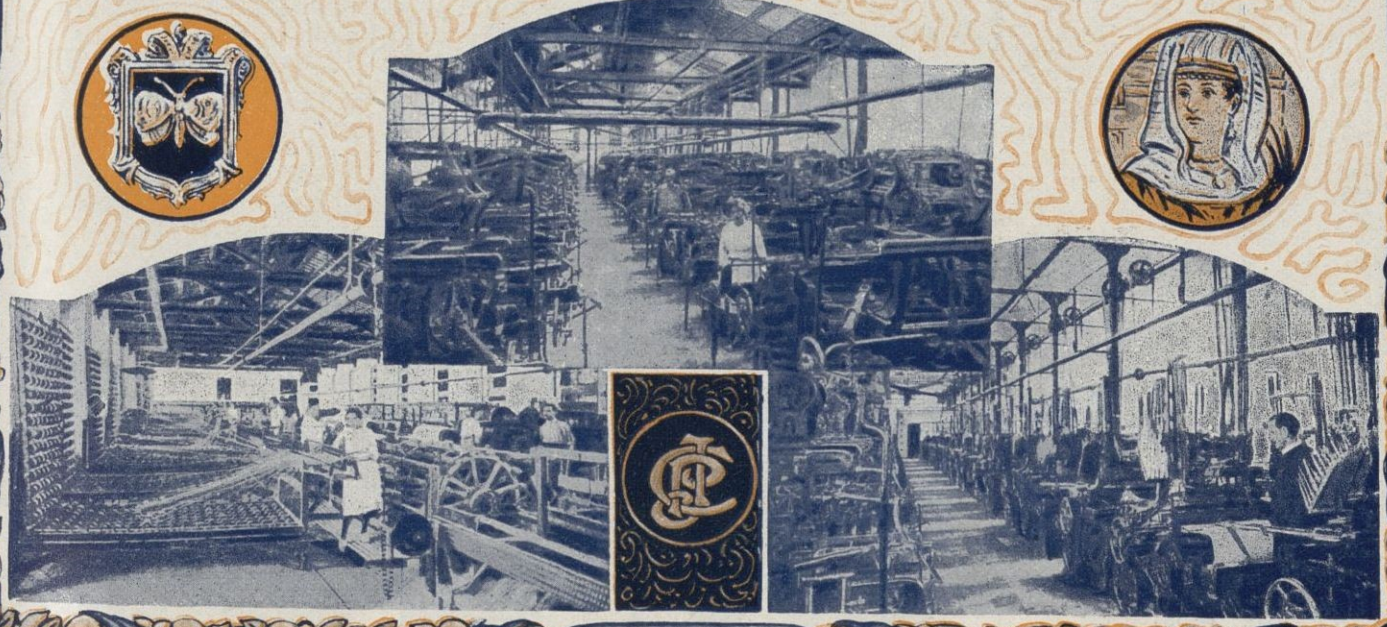

ACEITES DE OLIVA

AL POR

MAYOR

ELABORACIÓN PROPIA
PUREZA GARANTIDA

BARCELONA

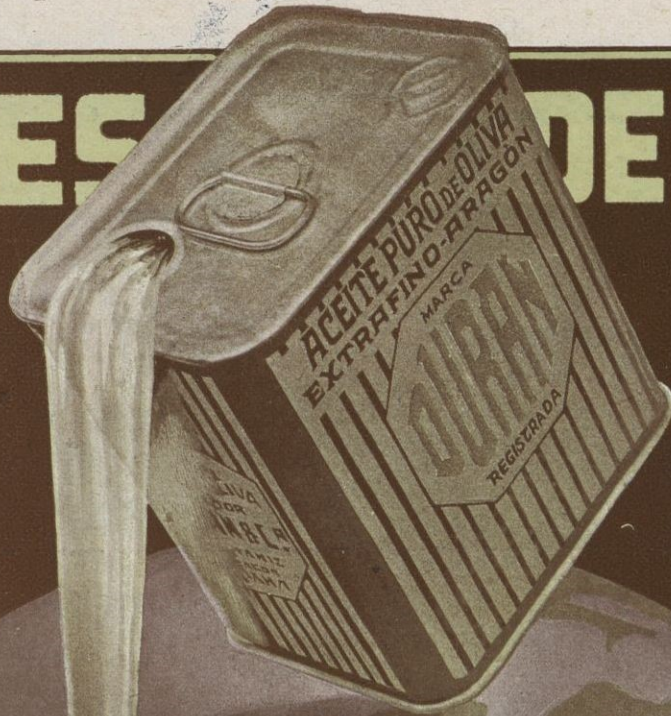

MARCAS REGISTRADAS

✦ DURÁN especial selecto ✦
✦ FONTANILLA extra fino virgen ✦

Casa fundada en 1825

DURAN Y C^{IA}



Vda. de Tomás Gros

FÁBRICA DE PUNTAS DE PARÍS

SAN SEBASTIÁN

BANCO VASCO

(EDIFICIO PROPIEDAD DEL BANCO)

BILBAO

ARENAL, 12 - TELÉFONOS 1912-2731 - APARTADO 76

SUCURSALES

SAN SEBASTIÁN : Avenida de la Libertad, 35 MÁLAGA : Alameda de Carlos Haes, 1 - PAMPLONA : Chapitela, 19



COMPLETA
ORGANIZACIÓN
DE
CORRESPONSALES
EN ESPAÑA
Y EN EL
EXTRANJERO



CAPITAL :
20.000,000 PESETAS
DESEMBOLSADO :
15.000,000 PESETAS
RESERVA :
2.200,000 PESETAS

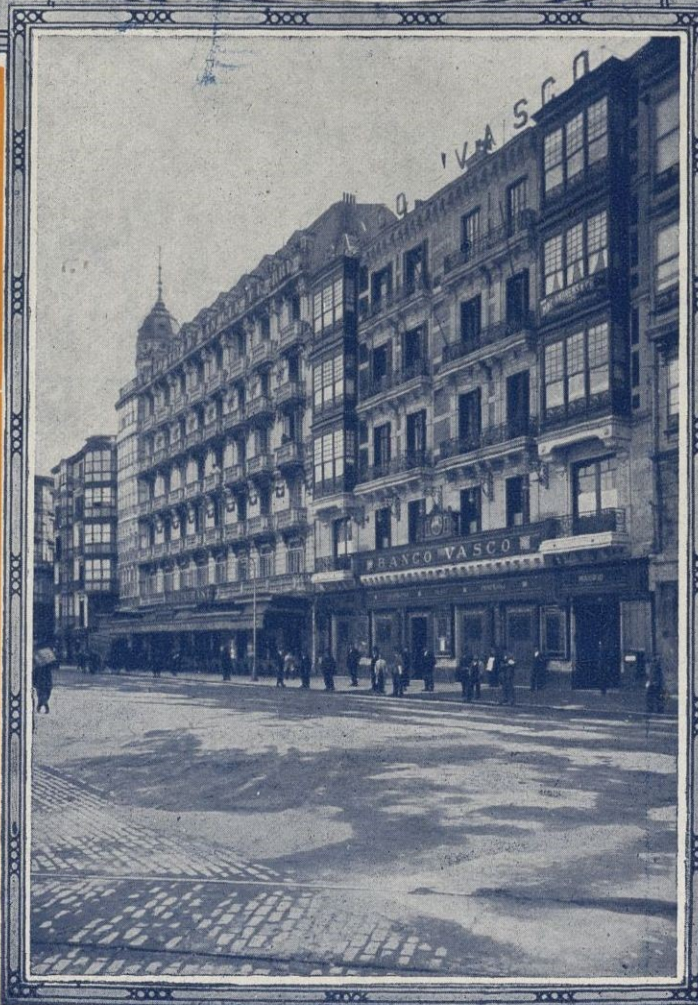

REALIZA ESTE
ESTABLECIMIENTO
TODA CLASE
DE
OPERACIONES
BANCARIAS



Cuentas corrientes
: Caja de Ahorros :
Imposiciones a plazo
Moneda Extranjera
Ordenes de Bolsa
Operaciones Banca-
: : rias en general : :



FÁBRICA DE BUJÍAS Y CIRIOS ESTEÁRICOS
JABONES : ESTEARINA : OLEÍNA : GLICERINA
ACEITES DE SEMILLAS Y SUS TORTAS

ROCAMORA y C^A

Despacho : Duque Medinaceli, 5 : Teléfono A-22
Fábrica : Avenida de Icaria : Teléfono S. M.-108

BARCELONA

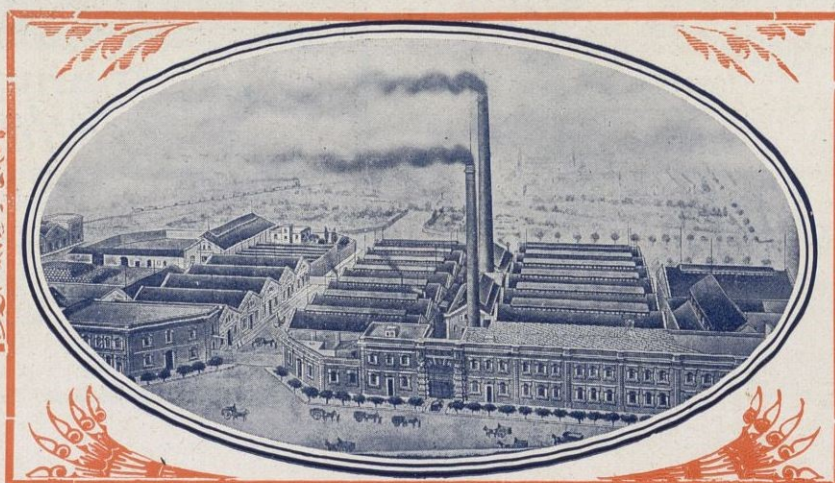



VINO MOSCATEL SUPERIOR VIUDA DE ROBERT

EL PREFERIDO POR LOS MERCADOS AMERICANOS
MUESTRAS SOBRE DEMANDA — CASA FUNDADA EN 1870



FRANCISCO ABASCAL

ALMACENISTA
y
EXPORTADOR
DE
ACEITUNAS SEVILLANAS

Sevilla.

MARCA REGISTRADA

LA ESTRELLA

Manufactura y tinte
de
Sedas para labores

Existencias en 500 colores
lavables con jabón neutro

EXPORTACION A ULTIMAR
PIDANSE MUESTRARIOS

CESAR DUBLER

FABRICA y DESPACHO: SAN BAUDILIO DE LL OBREGAT: PROV. BARCELONA

con especial Seda Viscosa para la fabricación de Tejidos Trenzas y Senos de Punto Pasafinera etc.

UNION CERRAJERA

SOCIEDAD ANONIMA

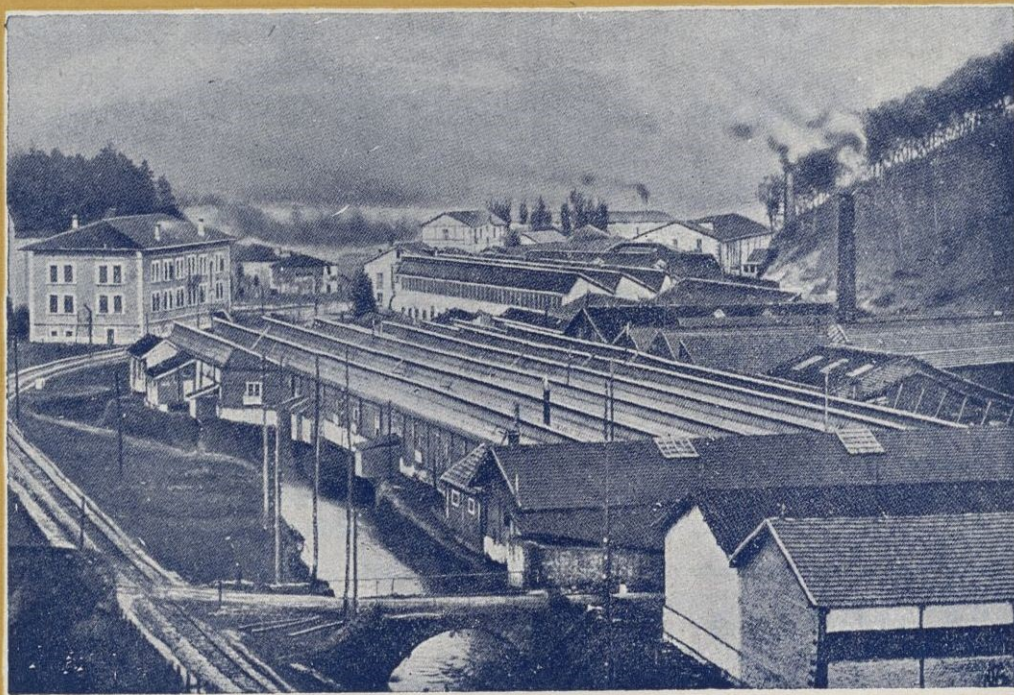

CERRAJERÍA DE TODAS CLASES - HERRAMIENTAS
PARA VARIOS OFICIOS - FUNDICIÓN DE HIERRO
COLADO, MALEABLE Y LATÓN



MONDRAGÓN (Guipúzcoa)

CARLOS ALBO

- SANTOÑA - CANDÁS -
LA ARENA - CORUÑA
BERMEO Y
VIGO

HIJOS DE CARLOS ALBO

GRANDES FABRICAS DE CONSERVAS

Anchoas en salmuera, en barriles y latas, toda clase de aperitivos derivados de este pescado : Pescados surtidos : Bonito, Atún, Besugo, Merluza, Calamares, etc., etc. : Sardinias, toda clase de formatos en aceite, tomate y escabeche

CODE A. B. C. 5.ª EDICIÓN

PEDIDOS A SANTOÑA (SANTANDER)

MANZANILLA
VICTORIA

C. de Otaolaurruchi

VINOS Y COÑAC

■

: Amontillado :
FINO OTAOLA

■

Se desean agentes con garantías

Santúcar de Barrameda (Cádiz)

Arrue Hermanos

ONATE
GUIPUZCOA

Fábrica de herramientas
de todas clases

Herramientas para Carpintería,
Albañilería, Agricultura, Minas,
Ferrocarriles, etc.

MANCA DE ARRUE HERMANOS FABRICA
ONATE (GUIPUZCOA)

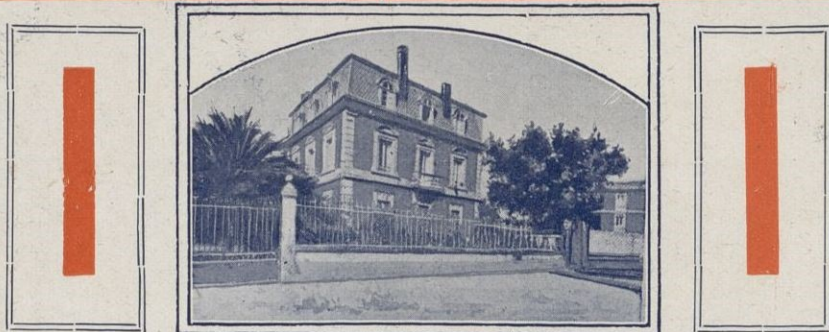

Grandes Almacenes de Maderas de Ricardo Molezún

Depósito de maderas de pino, tea de América, pino rojo y blanco de Suecia, castaño, nogal, pino del país y otras maderas nacionales y extranjeras. Maquinaria moderna para aserrar maderas de todos tamaños

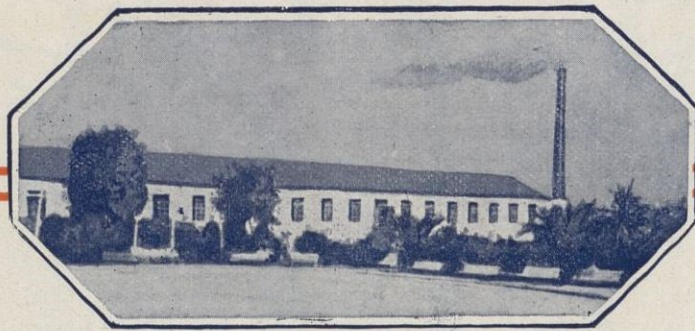

La Primera Coruñesa, s. A.

Fábrica de hilados y tejidos de algodón

Casa fundada en 1872, cuya fama y creciente desarrollo se advierten en la extensión de su mercado. La producción de **La Primera Coruñesa**, en géneros crudos y blancos, llega a competir con las marcas más acreditadas de Cataluña, Asturias, Castilla, Andalucía y Valencia, y cuyo último balance (febrero de 1922) acusa un movimiento de 2.008,650 Ptas., con un beneficio líquido de 303,228 Ptas.

Calle de Juan Flores (antes Camino Nuevo)

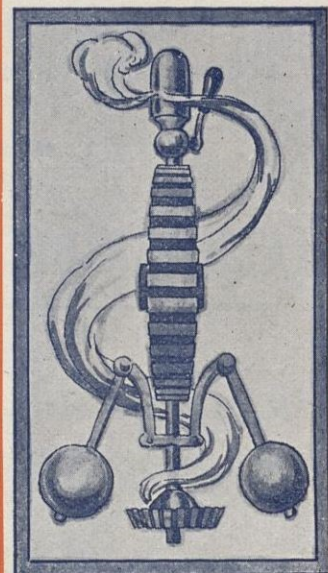

INICIADOR Y DIRECTOR GERENTE DE AMBAS IMPORTANTÍSIMAS INDUSTRIAS **D. RICARDO MOLEZÚN**



LA ROSARIO

SOCIEDAD ANÓNIMA

(Casa fundada en 1864)

■ ■ ■

AROMAS DE LA TIERRUCA

FÁBRICA DE JABÓN, COLO-
NIA, POLVOS Y EXTRACTOS

SANTANDER



ANISADO "PIERROT"

MARCA REGISTRADA

JOSÉ PRIETO VARGAS

F^{ca} DE ANISADOS CONSTANZINA (SEVILLA)

CORCHO FLOTADORES

JUAN SANJAUME, S. C.

GENERI

IMPORTACION Y EXPORTACION TELEGRAMAS

DE MANUFACTURAS DE CORCHO

FABRICANTES Y EXPORTADORES

PARA REDES

SAN FELIU DE GOIXOLS

ESPAÑA

PESCA

T A P O N E S



VINOS Y



COÑACS

JOSÉ DE LA CUESTA

PROVEEDOR DE LA REAL CASA



PUERTO DE SANTA MARÍA : Cádiz





Gerardo Collardín :: S. A.

Fabricación general española de colores

Capital: 4.000,000 pesetas

Fábricas en Badalona - San Martín - Despacho y Oficinas: Vía Layetana, 4
Apartado de correos 559 - Dirección telegráfica: Ardín

Primera fábrica española de óxido de cinc Marca "LA ESTRELLA"
Colores para toda clase de industrias - Especialidad para mosaicos
Marca LA PIRÁMIDE - Pinturas, Esmaltes, Barnices, Secantes y Tintas
litográficas " FERRUBRON " - Pintura antióxida protectora para toda
clase de metales - Únicos concesionarios fabricantes de los productos
de la "STANDARD VERNISH WORKS" de Nueva York, y de los minios de
plomo y litargirios de la casa HIJOS DE MANUEL ARQUER, de Barcelona

AYER



HOY

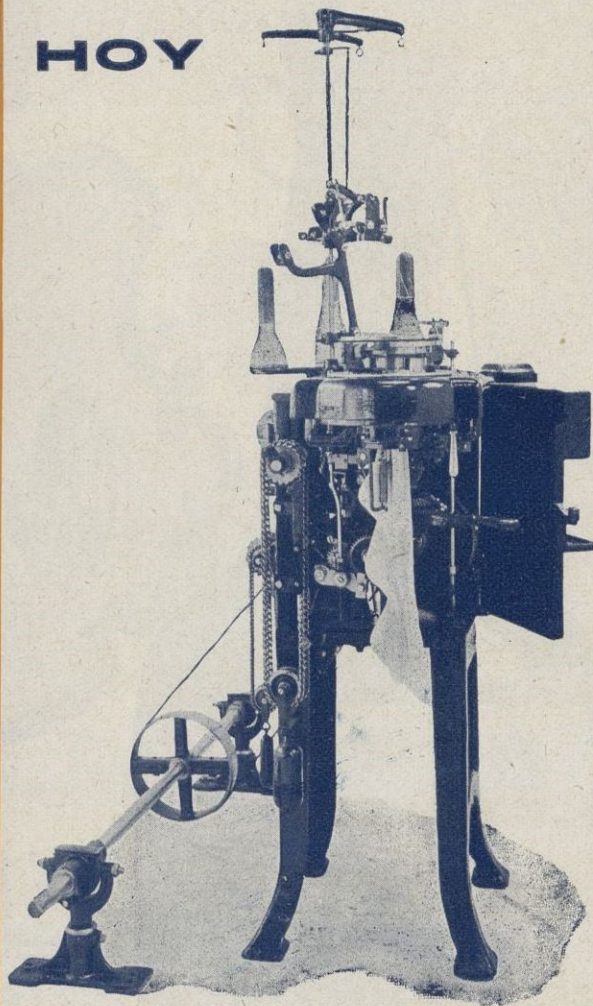

TALLERES DE CONSTRUCCIÓN DE MÁQUINAS
PARA GÉNEROS DE PUNTO

ALBERTO GNAUCK

SUCESOR DE V^{DA} DE GUSTAVO GNAUCK
CASA FUNDADA EN ESPAÑA EN 1890

Especialidad en MÁQUINAS STANDARD para
medias y calcetines sin costura :: MÁQUINAS
CIRCULARES PUNTO INGLÉS para pu-
ños y medias :: MÁQUINAS DE BOBI-
NAR sistema alemán

CALLE S. ISIDORO, 22: TELÉFONO 65

MATARÓ

Dirección telegráfica GNAUCK-Mataró



VINOS
Y
COÑAC

PEDRO
DOMEQ
Y C^a

JEREZ DE LA
FRONTERA
(ESPAÑA)



**OLIBET
RENTERIA**

LA IBERICA
GRAN FÁBRICA DE GALLETAS Y BIZCOCHOS

OLIBET
PRIMERA MARCA ESPAÑOLA

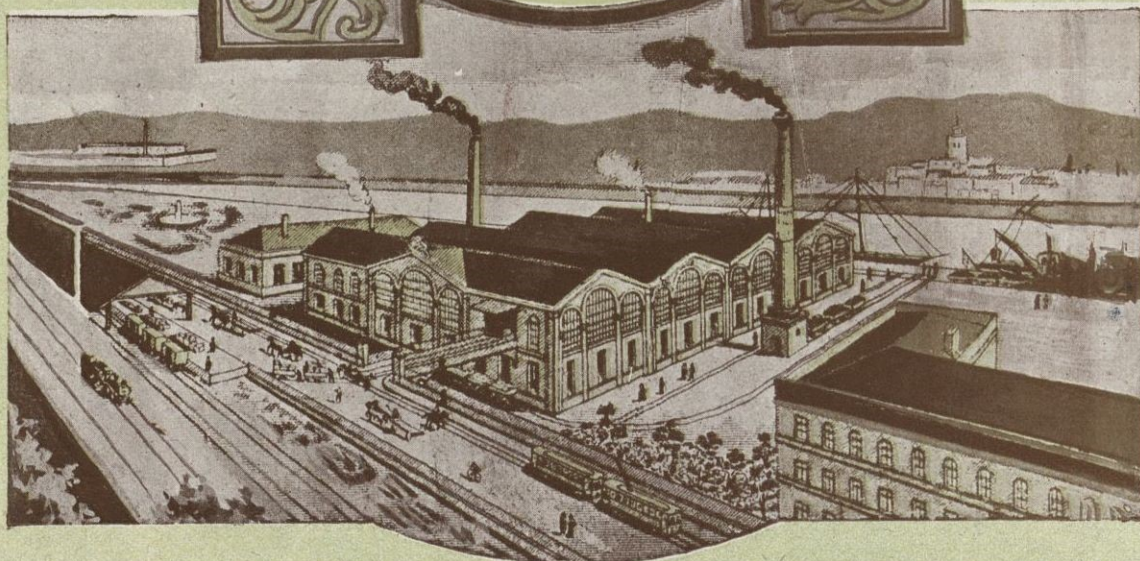

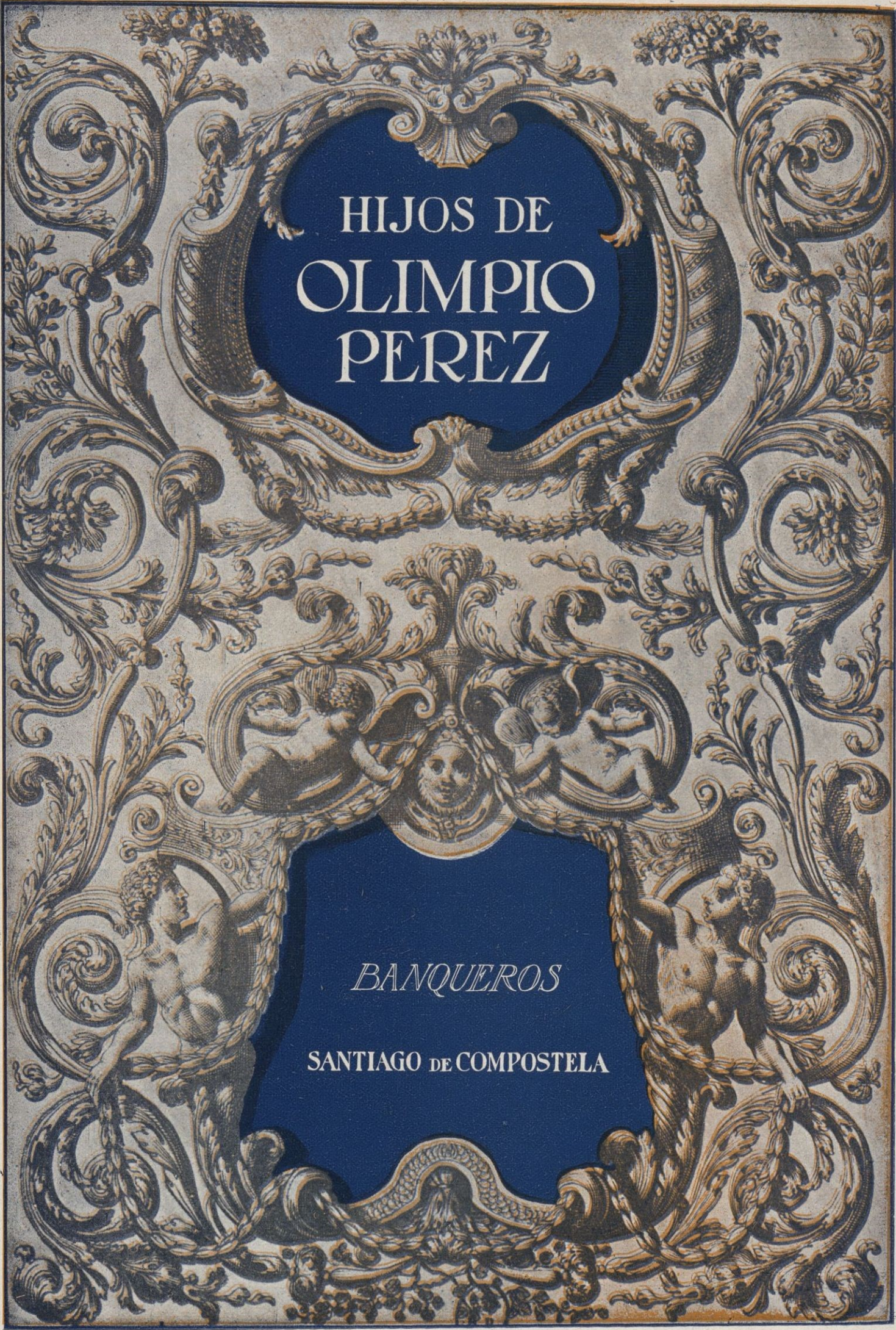

HIJOS DE
OLIMPIO
PEREZ

BANQUEROS

SANTIAGO DE COMPOSTELA