Redacción
Administración
y Talleres
VILLARROEL, 91
Apartado de Correos, núm. 442
Redacción . . . 23 61 31
Administración . 23 14 14

Precio del ejemplar: 50 céntimos

La Prensa

DIARIO DE LA TARDE DE INFORMACION MUNDIAL

Sábado, 1 de abril de 1950

AÑO X - BARCELONA - NUMERO 2.753

"HAY QUE CONSIDERAR LO QUE SERIA HOY DE TODO EL OCCIDENTE SI HUBIERAMOS PERDIDO NUESTRA BATALLA"
FRANCO

¡FRANCO! ¡FRANCO! ¡FRANCO!

El magno relieve que la figura de nuestro Caudillo cobrara ante el Mundo entero al derrotar al comunismo en una victoria sin precedentes, se ve acrecentado sin cesar. Once años han pasado desde aquel dia gozoso en que estampara su firma en el último parte de guerra. Dios, como en todas las grandes coyunturas históricas decididas por España al servicio de la Civilización, habia iluminado la mente y guiado el brazo de Franco, a quien su pueblo confiara la máxima capitania de los Ejércitos de la Cruzada.

España entera elevaba hace hoy once años sus himnos de triunfo y de gratitud al Altisimo. La espada victoriosa centelleaba radiante en aquel amanecer de paz, después del caos en que el marxismo sumiera a nuestra Patria. El marxismo se retiraba, vencido, a sus tenebrosos medios de conspiración y de conjura, medios desde los que ha seguido acechando a España, por lo que la adhesión de nuestro pueblo a su Caudillo ha sido cada vez más estrecha y fervorosa. Y cada conmemoración de la Victoria un nuevo apoteosis de homenaje a quien ha sabido mantener a España apartada de las convulsiones suicidas en que otros paises se agitan despues de una insensata guerra internacional; guerra en la que, merced a la energia y decisión de Franco, nadie pudo obligarnos a intervenir.

Hoy, en que, mundialmente se reconocen las razones de nuestra conducta durante estos dos últimos lustros y numerosos pueblos despiertan de la somnolencia en que les sumiera la propaganda soviética, peligrosa y traidora como un estupefaciente mortal, la presencia de Franco al frente de los destinos de España se ve aureolada por nuevas razones de prestigio. Españoles y hombres de otras tierras, todas las gentes de buena voluntad confian en Franco, vencedor del comunismo en su primer gran atentado contra Occidente. He aquí plenamente justificado y ampliado el sentido de la Victoria española y renovadas las razones de nuestra incondicional y entera lealtad a Franco.

El Caudillo preside, en Madrid, el brillante desfile de la Victoria

Doña Carmen Polo de Franco y su hija, el Gobierno en pleno, el Consejo del Reino, el Cuerpo Diplomático y otras personalidades han presenciado la parada militar

La población aclamó incesantemente al Generalísimo, reiterándole su inquebrantable adhesión

S. E. EL JEFE DEL ESTADO INAUGURA EL NUEVO EDIFICIO DEL MINISTERIO DE ASUNTOS EXTERIORES

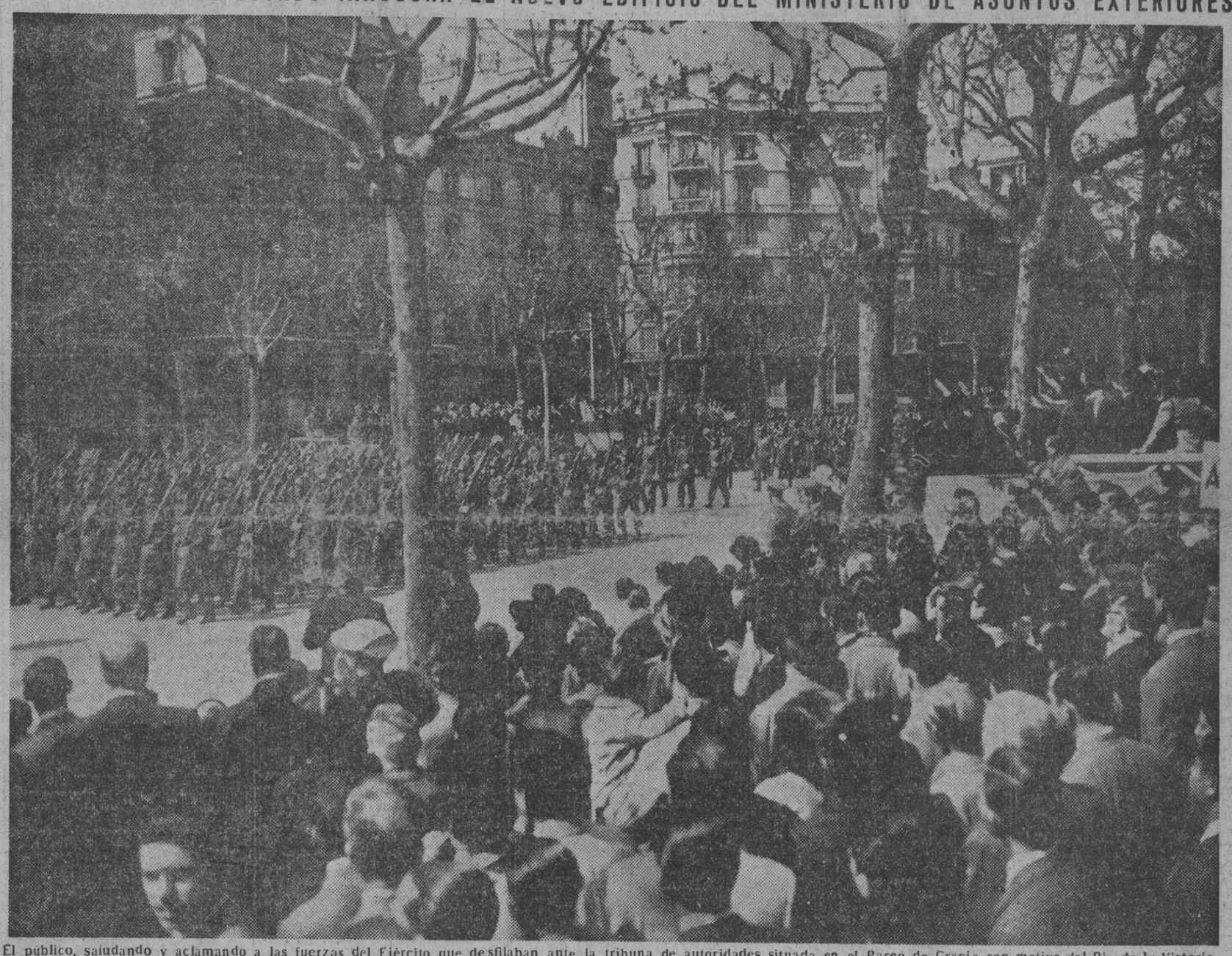

El público, saludando y aclamando a las fuerzas del Ejército que desfilaban ante la tribuna de autoridades situada en el Paseo de Gracia con motivo del Dia de la Victoria. (Foto Pérez de Rozas. Exclusiva para LA PRENSA)

MADRID, 1. — Esta mañana se ha celebrado en el Paseo de la Castellana, el desfile militar conmemorativo de la Victoria, ante S. E. el Jefe del Estado. Madrid ha tenido ocasión, una vez más, de expresar su fervor patriótico y su inquebrantable adhesión a la figura de nuestro invicto Caudillo con inequívocas demostraciones de entusiasmo.

Desde mucho antes de la hora anunciada para la gran parada militar, todas las calles que afluyen al Paseo de la Castellana, y Recoletos, se encuentrn abarrotadas de gente deseosa de presenciar el paso de las tropas cuyas formaciones se dislocaban en la Cibeles. Afluía una gran multitud que se situaba en las tribunas y espacios acotados y aun ocupaba detrás de la Castellana y del Paseo de Recoletos.

Asimismo, desde el Palacio de Oriente, por la Gran Vía y calle de Alcalá, se estacionaba un numeroso público que esperaba el paso de S. E. camino de la tribuna desde la que había de presenciar el desfile.

En la confluencia de la calle de Lista con el Paseo de la Castellana, se había levantado una gran tribuna de sencillas líneas y clásicas rematada por el escudo nacional y un arengario destinado a S. E. el Jefe del Estado. En uno y otro lado de la tribuna se habían grabado enmarcadas en laurel, las fechas de 1939-1950. A la derecha de esta tribuna se había instalado otra destinada al Gobierno y a continuación las del Consejo del Reino, subsecretarios y generales de la guarnición. A la izquierda de la tribuna presidencial, se hallaban las destinadas al Cuerpo Diplomático, Junta Política, consejeros nacionales, procuradores en Cortes y caballeros laureados. Frente a la tribuna de S. E. otra se destinaba a S. E. doña Carmen Polo de Franco. Como decíamos, a todo lo largo del gran paseo se habían instalado otras muchas para los Ministerios, Corporaciones e invitados y numerosos espacios acotados. Madrid entero está engalanado con colgaduras y banderas que lucen todos los balcones, azoteas y terrazas de los edificios, que asimismo están llenas desde primeras horas de la mañana.

A las 11'05 llegó la esposa de Su Excelencia el Jefe del Estado, doña Carmen Polo de Franco, con su hija, señorita Carmen Franco Polo, y la marquesa de Huétor de Santillán. Las ilustres damas fueron acogidas con grandes demostraciones de simpatía. Poco después el capitán general de la I Región, teniente general Muñoz Grandes, revistó a las fuerzas que formaban en lo alto del Paseo de la Castellana. Poco después, de las 11, S. E. el Jefe del Estado, en coche descubierto y acompañado del ministro del Ejército, teniente general marqués de Dávila, pasó por la Gran Vía, donde fué objeto de entusiastas aclamaciones y vítores que se prolongaron a todo lo largo del recorrido hasta su llegada a la altura de la calle de Lista. Iba precidida la caravana por una sección de motoristas de la Guardia Municipal y seguía la guardia mora con sus vistosos uniformes policromos que escoltaban el coche del Caudillo, al que le seguían otros ocupados por los jefes de sus Casas Militar y Civil y ayudantes de servicio. Los vítores y aclamaciones arrecian cuando el coche que ocupaba el Generalísimo Franco, a marcha lenta pasaba por el Paseo de Recoletos y de la Castellana.

Llega el Jefe del Estado

Al llegar a la tribuna, S. E., que vestía uniforme de capitán general, descendió del automóvil y fué cumplimentado por el capitán general y el Gobierno. Entre aplausos e incesantes aclamaciones de la multitud, S. E. el Jefe del Estado ocupó el arengario en la tribuna y saludó militarmente al Cuerpo Diplomático y demás personalidades que asistían al acto. Con él se situaron el ministro del Ejército y los jefes de sus Casas Militar y Civil.

Comienza el desfile

A las 11'25 de la mañana, comenzó este XI desfile de la Victoria, cuya característica más saliente ha sido la participación de 115 "jeeps" norteamericanos recientemente adquiridos por el Ejército español, que integrabahán el grupo mecanizado del Regimiento de Caballería de Dragones de Almansa núm. 5, y en brevedad debido a que la mayor parte de las fuerzas que desfilaron eran motorizadas.

Abría la marcha una sección de motoristas de la Capitanía General y seguía el teniente general Muñoz Grandes en un coche descubierto acompañado de sus ayudantes. El capitán general una vez que pasó ante la tribuna presidencial, descendió de su automóvil y pasó a ocupar un ulgar en la tribuna presidencial al lado de S. E. el Jefe del Estado.

La tribuna diplomática estaba ocupada por los embajadores, ministros y agregados militares de las representaciones extranjeras en Madrid, presididas por el decano del Cuerpo diplomático, monseñor Cicognani. El Gobierno en pleno ocupaba la tribuna destinada a los miembros del Gabinete, así como la del Consejo del Reino, que asistió también en pleno, presidido por don Esteban Bilbao. Todos los generales con mando en la guarnición presenciaron la brillante parada militar desde una tribuna situada a continuación de la destinada al Gobierno.

Después del capitán general seguía el general jafa de la División de Caballería, don Luis Redondo García, que marcha al frente de las tropas motomecanizadas, integradas por un grupo de motos y el escuadrón de armas

(Pasa a la página tercera)

Del magnífico desfile del "Día de la Victoria" en Barcelona

Nuestra información gráfica de la espléndida conmemoración del Dia de la Victoria en Barcelona nos presenta al capitán general de la Región, teniente general don Juan Bautista Sánchez González, presenciando el desfile de las tropas desde la tribuna oficial instalada en el Paseo de Gracia, acompañado por el gobernador civil, gobernador militar, presidente de la Diputación, alcalde y otras autoridades; un momento de la misa de campaña en la Plaza de la Victoria, y tres momentos del desfile de las tropas. — (Fotos Pérez de Rozas)

M.C.D. 2022

La conmemoración del Día de la Victoria en Barcelona

RELIEVE DE LA CIUDAD

«Chafardeo» del sábado

PRIMERO de abril. Marciales, erguidos, briosos, los soldados de España desfilan por el Paseo de Gracia. Brillo de cruces y estrellas, severidad de uniformes y gestos, se apodera de la emoción de los buenos barceloneses, la gracia del paseo. Sonar de músicas alegres, identidad de pisadas firmes: leve y rotundo a la par, el Ejército de Franco dice una vez más al Mundo la verdad de su espíritu de paz en pie de guerra. Son los que libertaron a la Patria del yugo comunista: los mismos que velan las armas, frente al peligro ruso, en defensa del Occidente. ¡Salve, gloriosos soldados! ¡Salve!

* * *

En la plaza Comas, allá por Las Corts, hay un edificio municipal en el que se halla instalada una Tenencia de Alcaldía; y el ángulo interior derecha de la finca en cuestión, según se mira hacia la fachada principal, presenta unas hermosas grietas de respetable anchura, que dicen poco en favor de la previsión municipal. No es que la casa vaya a venirse abajo, pero no estaría de más un arreglito, aunque no sea más que para dar ejemplo.

* * *

El Consejo de ministros de ayer aprobó un decreto de Obras Públicas, por el que se dictan normas para el estudio de abastecimientos de agua potable de la ciudad de Barcelona. Esto quiere decir, sin duda alguna, que se trata de mejorar el actual servicio. Y significa que en Madrid se preocupan mucho de nuestras cosas. ¡Alabado sea Dios!

* * *

Hoy también tenemos una reclamación de ascensores: el de la casa número 426 de la calle de Provenza, parece ser que, contra lo dispuesto en las Ordenanzas Municipales, es "secuestrado" durante la noche, así como la luz de la escalera, medidas abusivas con las que se perjudica notablemente a los vecinos de la finca. Esperamos que por la Tenencia de Alcaldía correspondiente se llame la atención del propietario para que subsane su, vamos a llamarle olvido.

* * *

Chiste de la semana.
La Rambla de Cataluña está atestada de palmas. Don Pedro Balañá sale de su despacho del cine Alcázar y al contemplar el espectáculo callejero, exclama:
—¡Hombre! Me dan ganas de comprarlas todas, para que se las repartan los seis matadores entre el sábado y el domingo.

SILVA ARAMBURU

RELIGIOSAS

SANTOS DE MAÑANA

Domingo de Ramos Santos Francisco de Paula y Floberto; Santa María Egipciaca.

SANTOS DEL LUNES

Lunes Santo. Santos Benigno y Ulpiano.

PARROQUIA DE SAN FRANCISCO DE PAULA

Mañana, Domingo de Ramos, a las ocho, Misa parroquial y de Comunión General, como conclusión de los ejercicios espirituales de la Juventud Femenina, de A. C., sermón de perseverancia por el P. José Ordóñez, M. S. C., y bendición papal. A las diez, bendición de palmas y ramos.

La solemnidad externa de la fiesta patronal de San Francisco de Paula, se traslada a la Dominica in Albis, día 16 de abril.

ANUNCIOS OFICIALES

INDUSTRIAS QUIMICAS CANARIAS, S. A.

De conformidad con el acuerdo tomado en la Junta General ordinaria, celebrada hoy, se pone en conocimiento de los señores accionistas que a partir del próximo día 10 de abril, se procederá al pago del cupón n.º 13 de todas las Acciones ordinarias y preferentes de esta Sociedad, **a razón de pesetas líquidas 17'07 cada uno**, como dividendo complementario del Ejercicio de 1949, deducido al Impuesto de Utilidades correspondiente al dividendo total repartido del 8 %. El pago tendrá lugar en las siguientes Entidades:

MADRID: BANCO CENTRAL.
BARCELONA: BANCO HISPANO COLONIAL y BANCO CENTRAL.
BILBAO: BANCO CENTRAL.

Madrid, 27 de marzo de 1950.
El Presidente del Consejo de Administración

OBRAS DEL AEROPUERTO TRANSOCEANICO DE BARCELONA

CONCURSO

Se saca a concurso el transporte, dentro de los límites de las Obras, de arena de playa, a pie de obra, por un importe de UN MILLON CINCUENTA MIL PESETAS (1.050,000'— pesetas), siendo el precio tope máximo por metro cúbico transportado, incluyendo la carga, descarga y extendido, el de 15'— pesetas.

Los pliegos de condiciones y demás datos pueden consultarse en la Secretaría de la Junta Económica de estas Obras (Prat de Llobregat - Campo Militar) y en la tablilla de anuncios del Ayuntamiento del citado pueblo, durante las horas normales de trabajo.

La admisión de pliegos se efectuará hasta las 12 horas del día 20 de abril próximo, en la Secretaría antes citada, procediéndose a continuación a la apertura de los pliegos recibidos y adjudicación del concurso.

El importe de los anuncios será por cuenta del adjudicatario.

Prat de Llobregat, 28 de marzo de 1950.
EL SECRETARIO DE LA JUNTA ECONOMICA

LA SOLEMNE PROCESION DE VIERNES SANTO QUE SE CELEBRARA EN BARCELONA

Promete revestir gran solemnidad la procesión que el próximo Viernes Santo, a las seis de la tarde, saldrá de la parroquia mayor de Santa Ana y que partiendo de la indicada iglesia seguirá el curso señalado, lucrando los asistentes a la misma la indulgencia plenaria concedida por S. S. el Papa Pío IX a los que concurran a la procesión del Viernes Santo.

La Bandera principal, como es tradicional costumbre, será llevada por el Ayuntamiento.

Además de las autoridades locales asistirá a la procesión el señor obispo de la diócesis.

Si alguna comunidad, parroquia, congregación o particular no hubiese recibido la correspondiente invitación rogamos se dé por invitada.

Debido a las muchas consultas que se formulan para la asistencia a la procesión en cumplimiento de promesas y no pudiendo contestarlas particularmente, se advierte que tanto los caballeros como las señoras que lo deseen deben solicitar su inscripción a don Luis Codina, calle Obispo Irurita, número 2 bis, cerería, pues de no cumplir este requisito y no poseer la contraseña correspondiente no se les permitirá asistir con tal carácter.

Todos los inscritos o solicitantes para ser portantes de los Pasos, deberán hallarse a las cuatro y media de la tarde en los diferentes locales en que se hallan depositados los mismos desde cuyos puntos se trasladarán al lugar de salida de la procesión. Los demás asistentes se hallarán a las cinco de la tarde en la parroquia mayor de Santa Ana, en el sitio indicado por los carteles.

Se recomienda a los vecinos de las calles del curso de la procesión que pongan colgaduras en honor a Jesús Crucificado.

EL PROBLEMA DE LAS BARRACAS

El lunes comienza el derribo de ciento cincuenta

El próximo lunes, por la mañana, serán desalojadas las barracas sitas en el puente de Marina, que ascienden a un total de 150. Una vez clasificadas las familias que en ellas residen, serán aposentadas en viviendas adecuadas.

VIDA MARITIMA

LLEGADA DEL "CONTE GRANDE"

Procedente de Génova y con destino a Sudamérica, ha permanecido unas horas en nuestro puerto el trasatlántico "Conte Grande".

ABASTECIMIENTOS

RACIONAMIENTO DE HARINA A LOS POSEEDORES DE CARTILLAS INFANTILES (PRIMERO Y SEGUNDO CICLO)

A partir del próximo lunes, día 3, y contra entrega de los cupones 7 y 8 de las colecciones de racionamiento infantil del primer ciclo, y números 13 y 14 de los del segundo ciclo, podrán ser retirados de las panaderías donde constan inscritas, los 500 gramos de harina destinados para el racionamiento, suministrándose debidamente empaquetaa al precio de 2'55 pesetas la ración, finalizando la entrega de dicho suministro el día 8 del corriente mes de abril.

CONFERENCIAS

CONFERENCIAS DE GEOLOGIA POR EL PROFESOR PIERRE BIROT, DE LA UNIVERSIDAD DE LILLE

Organizadas por la Sección de Geomorfología del Instituto "Lucas Mallada", del Consejo Superior de Investigaciones Científicas, el profesor M. Pierre Birot dará dos conferencias sobre "Superficie de pediment y montes-islas" y "La moriblogía de los zócalos cristalinos", en los días 3 y 4 de abril, respectivamente. Las conferencias se celebrarán en la Universidad de Barcelona (Laboratorio de Geología de la Facultad de Ciencias), a las 7 de la tarde la primera y a las 5'45, la segunda.

FELIO A. VILARRUBIAS, EN EL CIRCULO DE ESTUDIOS

En el Círculo de Estudios de esta capital, dió don Felio A. Vilarrubias, su anunciada conferencia "Tríptico de Poblet", desarrollándola sobre los tres aspectos "El arte y la historia", "La vida de los monjes" y "Poblet que renace".

Fué escuchado con mucho interés y muy aplaudido al final, recibiendo muchas felicitaciones de amigos y concurrentes al acto.

EL DR. PIGEM, EN EL CURSILLO DE PSICOTECNIA

Dentro del cursillo de Psicotecnia, organizado por el Laboratorio de Psico-Economía, el doctor Pigem Serra, jefe de Clínica del Instituto Frenopático, dió su anunciada conferencia sobre el Test Desiderativo.

Clasificó a los hombres por sus preocupaciones, e hizo notar cómo la Expresión Desiderativa nos ponía en contacto con su preocupación.

Clasificó luego las expresiones siguiendo a Spranger, añadiendo un nuevo tipo denominado vital. Habló de la técnica de la prueba y a continuación el profesor Quílez Juan, hizo las aplicaciones de esta prueba en el campo de lo económico, citando algunos casos prácticos. El Dr. Pigem Serra fué muy felicitado y atentamente seguida su disertación.

LA TERCERA SESION DEL INSTITUTO DE DERECHO PROCESAL

Tuvo lugar en la Universidad la tercera sesión del Instituto de Derecho Procesal, bajo la presidencia del fiscal señor Casado.

El ponente, señor Espuny Gómez, continuó exponiendo los problemas que plantea el embargo del derecho de traspaso de locales de negocio, y en la discusión de ellos tomaron parte los magistrados señores Ciré, Pamies y Cabrera, juez señor Abad, notario señor Riera, y abogados señores Fau, Badal, Domínguez, etcétera.

El día 12 de abril, en el mismo lugar y hora, se celebrará la cuarta sesión, en la que se discutirán algunas enmiendas presentadas a la tesis mantenida por la ponencia, y se redactarán las conclusiones a adoptar.

CURSILLO SOBRE INSTITUCIONES DE LA CORONA DE ARAGON

Inaugurado por el excelentísimo señor don Antonio de la Torre, director de la Escuela de Estudios Medievales del Consejo Superior de Investigaciones Científicas, quien desarrolló brillantemente el tema "Algunas consideraciones sobre las Cortes", disertaron a continuación los señores Abadal, del Castillo, Font Rius, Lacarra, Mateu y Llopis, Mercader, Reglá, Udina y Wolff.

Los doctores Vicens Vives, jefe del Instituto Zurita, en Barcelona, y Martínez Ferrando, director de la Sección de Estudios Medievales, en esta ciudad, clausuraron ayer el citado cursillo, desarrollando respectivamente los temas acerca de "Virreinatos y parlamentos en la expansión mediterránea de la Corona de Aragón" y "El problema de las residencias reales en la primera mitad del siglo XIV."

Todas las autoridades han asistido a la misa de campaña celebrada en la Diagonal

UNA ENORME MULTITUD HA PRESENCIADO Y APLAUDIDO EL DESFILE DE LAS FUERZAS

Esta mañana, con motivo de la gloriosa efemérides de la Victoria, se ha celebrado la parada militar en la Avenida del Generalísimo, y el desfile de fuerzas de la IV Región, después de una misa de campaña.

FORMAN LAS UNIDADES MILITARES

A primera hora de la mañana han afluido a la Avenida del Generalísimo las fuerzas militares que participaron en los actos. Desde la Plaza de la Victoria a la de Calvo Sotelo, se hallaban las dos agrupaciones, a cuyo frente figuraba el general Villalba, jefe de la línea, con su jefe de Estado Mayor y ayudantes. Le seguía el jefe de la agrupación a pie, coronel Alemany, con las fuerzas a sus órdenes, compuestas por representaciones de los Regimientos de Infantería de Jaén y Ultonia, Batallón contra Carros, Regimientos de Artillería números 44, 62 y 72; Artillería de Costa; Transmisiones; Intendencia; Automovilismo; Guardia Civil; Policía Armada; Cruz Roja, y a continuación, la agrupación montada, al mando del coronel López Pascual, e integrada por el Regimiento de Caballería de Numancia y Policía Armada a caballo.

LAS AUTORIDADES LLEGAN A LA PLAZA DE LA VICTORIA

En la Plaza de la Victoria se había levantado un altar y las tribunas para invitados. En el altar, cuyo fondo lo constituía un tapiz con el escudo nacional, figuraba la imagen de la Purísima. Profusión de banderas y gallardetes adornaban el lugar, y al pie de las tribunas fueron colocadas piezas de artillería antiaérea. A la derecha de la tribuna se situó la sección de viento de la Banda Municipal, dirigida por el maestro Bonell, que durante la ceremonia interpretó diversas composiciones, y en el momento de la elevación, el Himno Nacional.

Desde mucho antes de la hora anunciada comenzaron a llegar a la Plaza de la Victoria las autoridades y jerarquías, entre las que figuraban el gobernador civil, doctor Baeza Alegría; el gobernador militar, general Madariaga; el jefe del Sector Naval, contraalmirante González Aller; el obispo de la Diócesis, doctor Modrego; el jefe del Sector Aéreo, coronel Echegaray; presidente de la Audiencia, señor Parera; fiscal señor Gonzalbo; procuradores en Cortes, señores De Galinsoga, director de "La Vanguardia", Moya y Sintes; jefe superior de Policía, teniente coronel Albert; subinspector de la Policía Armada, coronel Cadena; don Martín Borrell, vicesecretario de Ordenación Social, en nombre del delegado provincial, y acompañado del don Juan Besalduch; rector de la Universidad, doctor Luño Peña; jefe de Telecomunicación, don Simón Pueyo; administrador de Correos, don Aurelio Goñi; generales Galvis, Ferrer, Martín López, Faraudo, Irigoyen, López Ibarlucea, Jordá y Báster; subdelegado de Abastecimientos, señor Piñana; delegado de Hacienda, señor Laborda; director de la Cárcel Modelo, señor Arnao; juez del Tribunal Tutelar de Menores, señor Albó; director de LA PRENSA, don Antonio Sánchez Gómez; delegado del Frente de Juventudes, señor Renovell, con el secretario señor Núñez; consejeros nacionales don Mariano Calviño y don Luys Santa Marina; jefe regional de ex Combatientes, teniente coronel Salas; teniente coronel don Nicasio Riera; delegado de Industria, señor De las Peñas; delegado y secretario de Educación Popular, señores Pardo y Vila Fradera; señor Ribó Vaqué, presidente de la Cámara de la Propiedad.

La representación municipal estaba presidida por el alcalde, señor barón de Terrades, e integrada por los tenientes de alcalde señores García-Tornel, Baixas de Palau, Roma, Marsans, Segón y Ribera, y los concejales Torre Balari, Compte, Sancho Vecino, Valldeperas y Carballo; el secretario señor Gener; el delegado de la Alcaldía, señor Ribé; el jefe de Ceremonial, señor Castillo, y el oficial señor Weber.

Por la Diputación estaban su presidente, señor Buxó, y los señores Fernández Ramírez, Alemany, Jaumar, Plans, Camps, Prats, Matosas, Despujol, Llonch, Eire y el jefe de Ceremonial, señor Pobil.

LLEGA EL CAPITAN GENERAL

Alrededor de las once ha llegado a la Plaza de la Victoria, el capitán general, don Juan Bautista Sánchez, acompañado de su jefe de Estado Mayor, coronel Poggi y de sus ayudantes tenientes coroneles García González y Chacel, y comandante Rey. A su llegada, fué recibido a los acordes de una marcha militar, y saludado por todas las autoridades asistentes. El numeroso gentío estacionado en aquellos lugares tributó una gran ovación al heroico soldado. El capitán general, acompañado del gobernador militar, general Madariaga, del jefe de la Línea, general Villalba, y de sus ayudantes, revisó, en coche descubierto, las fuerzas formadas en la Diagonal, terminado lo cual dió comienzo la Santa Misa, oficiada por el teniente vicario castrense, Rdo. Padre Vives, y al final de la cual, las autoridades y jerarquías se dirigieron a pie, por el Paseo de Gracia, hasta la tribuna de autoridades, sita entre las calles de Aragón y Valencia, desde donde han presenciado el marcial desfile, que se ha efectuado por el mismo orden de concentración que antes hemos citado.

El capitán general, don Juan Bautista Sánchez, ha presenciado el desfile desde el crucero saliente de la tribuna central, a la que ha invitado al gobernador civil, alcalde de la ciudad y presidente de la Diputación. El general Villalba, después de desfilar se ha situado a la derecha de la tribuna presidencial.

El paso de las fuerzas ha sido acogido con grandes aplausos y ovaciones, y se repitieron al finalizar cuando el público se ha acercado a la tribuna para testimoniar su adhesión al ejército esta efemérides tan señalada. El capitán general saludó y agradeció su asistencia a las autoridades y al Cuerpo consular, dándose por finalizado el acto.

TELEGRAMAS AL JEFE DEL ESTADO Y MINISTRO DEL EJERCITO

El capitán general ha cursado telegramas a S. E. el Jefe del Estado y al ministro del Ejército, dándose cuenta de los actos señalados.

PROXIMA LLEGADA DE UN ILUSTRE JESUITA

Especialmente invitado por el Instituto de Estudios Hispánicos, el reverendo P. Federico C. Copleston, S. I., llegará a nuestra ciudad el próximo lunes.

Viene directamente de Oxon (Inglaterra), en donde es profesor de Historia de la Filosofía en Hyethrop College, Chipping Norton, y su viaje no obedece a otro motivo que el de pronunciar unas conferencias en Barcelona, cuyas fechas se anunciarán oportunamente.

El P. Copleston, que ha accedido gustosamente a la invitación de nuestro Instituto, es autor de importantísimas obras de Filosofía, tales como "Federico Nietzsche, filósofo de la Cultura", "Arturo Schopenhauer, filósofo del Pesimismo", "Santo Tomás y Nietzsche", "El Existencialismo y el hombre moderno", y de una Historia de la Filosofía.

Además cuenta en su haber de conferenciante con diversas disertaciones en Universidades británicas y alemanas, habiendo polemizado a través de la BBC con Bertrand Russell sobre la existencia de Dios, y con el profesor A. J. Ayer, sobre el Neopositivismo

EN LA ASOCIACION DE LA PRENSA

Reportaje por Diego Ramírez Pastor

Ayer tarde fué publicado en el salón de actos de la Asociación de la Prensa el octavo número de "Hechos", revista oral de reportajes, a cargo del distinguido periodista y presidente de la Asociación, don Diego Ramírez Pastor, quien desarrolló el tema: "El teatro en un momento crítico".

Empezó el señor Ramírez Pastor considerando las condiciones artísticas y económicas en que se desarrolla el cine y el teatro. Trató del teatro de verso y se ocupó de la participación que en la crisis teatral tienen cuantos en él intervienen.

Estudió a continuación el estado de postración extremo en que se encuentra el género lírico español, es decir, la zarzuela tradicional, cuya pobreza de medios, rayana a la miseria, es incompatible con cualquier espectáculo de mediana categoría.

Después de breves alusiones a la revista y al género folklórico que no considera auténticamente teatrales, apuntó algunos remedios urgentes.

Ocupó la presidencia don Rafael Delclós, vicepresidente de la Asociación, acompañado de los directivos señores Bernabé Oliva, Gudel y Doltra.

El conferenciante fué objeto de prolongados aplausos y efusivas felicitaciones al terminar su interesante disertación.

NOTICIARIO

HOMENAJE DEL COLEGIO OFICIAL DE AGENTES COMERCIALES DE BARCELONA A DON JOAQUIN DALFAU ABELLA

El pasado día 29 tuvo lugar en el Colegio Oficial de Agentes Comerciales de Barcelona un sencillo acto de homenaje a don Joaquín Dalfau Abella en reconocimiento a su gestión cuando hubo de hacerse cargo accidentalmente de la Presidencia del mismo en circunstancias un tanto espinosas.

El acto consistió en la colocación de un cuadro con la fotografía del señor Dalfau en la galería de ex presidentes del Colegio.

Con breves y sencillas pero sentidas palabras hizo el ofrecimiento al homenajeado el presidente del Colegio, don José M.ª Palomo Fort, y contestó el señor Dalfau agradeciéndolo a la Junta de Gobierno que se hallaba presente en pleno y a sus compañeros que habían compartido con él las tareas directivas y que también se sumaron a este sencillo homenaje, que revistió caracteres de verdadera intimidad familiar.

INAUGURACION DE UNA SUCURSAL DE LA CAJA DE AHORROS PROVINCIAL

A última hora de la tarde de ayer, tuvo lugar la inauguración oficial de la Agencia Urbana número 6 de la Caja de Ahorros Provincial, instalada en la Travesera de Gracia, 45.

Al acto, que revistió gran brillantez, asistieron el vicepresidente de la Diputación, señor Fernández Ramírez; el director general de la Caja, don Enrique Torrabadella, y otros invitados.

Pronunciaron unas palabras alusivas al acto los señores Torrabadella, y el señor Fernández Ramírez, que cerró el acto.

NECROLOGICA

LA MISA PERPETUA DE MONTJUICH

Mañana, a las 12 de la mañana, tendrá lugar en los fosos de Santa Elena, la misa correspondiente al presente mes en memoria de los mártires por Dios y por España, inmolados en dicho sagrado recinto.

AFÉITESE CON Rasocrem
SU CUTIS LO AGRADECERÁ!

JUNTA PROVINCIAL PRO HOSPITALES Y BENEFICENCIA

Reparto de donativos

El próximo día 4 de abril, a las seis de la tarde, tendrá lugar en el Gobierno Civil un importante reparto de donativos en metálico y piezas de tela blanca para sábanas, ascendiente a 227,000 pesetas. Los beneficiarios en número de 149, que recibirán los donativos de manos del excelentísimo señor gobernador civil presidente, son los siguientes:

Patronato de Nuestra Señora de Belén; Protección Social a la Mujer; Hogar del Desvalido; Obra benéfica Caja de Alquileres Obra benéfica parroquia del Buen Pastor; Asilo de la Santísima Trinidad; Casa Reposo de Obreras de Viladrau; Asilo de la Sagrada Familia; Beneficencia parroquial de San Félix Africano; Asilo de San Ildefonso; Casa de Reposo de San Francisco Javier; Parroquia de Santa Teresita (barriada Carmelo); Hospital de San Pablo; Secretariado de Beneficencia Diocesana; Hospital de Niños Pobres; Obra de la Visitación (tuberculosos); Obra de la Visitación (vergonzantes); Conferencias de San Vicente de Paul (señoras); Hospital Clínico; Hermanitas de la Asunción (tres casas); Damas Apostólicas; Damas Apostólicas (comedores); Asilo de San Rafael; Amparo Maternal Asilo de Santa Isabel; Refugio de Obreras Ancianas; Sanatorio Marítimo de San José; "Plato Pobres Vergonzantes de Santa María del Mar; Plata Pobres Vergonzantes de San Pedro de las Puellas; Plato Pobres Vergonzantes de Nuestra Señora del Pino; Casa de Infantes Huérfanos; Casa de Misericordia.

Orfelinato Ribas; Patronato Obrero del Poblet; Patronato Social Obrero de Las Corts; Albergue de San Antonio; Asilo de Huéfanas de San José; Asilo del Buen Pastor! Asilo de Adoratrices; Barracas de Jesús María; Hogar Huéfanos de Guerra; Redención de Penas por el Trabajo; Obra de la Visita a Hospitales; Fundación Albá; Patronato de Libertad Vigilada; Asilo - Guardería y Escuelas gratuitas; Damas Catequistas; Beneficencia del Santo Cristo de Lepanto; Dispensario del Buen Pastor; Dispensario Ignacio Trías; Dispensario del Somorrostro Patronato Obrero Virgen de la Estrada; Barracas de Montjuich; Barracas de Bogatell; Camitas Blancas; Obra Social de Madres Pobres;; Obra Social de la Torrasa; Barracas del Sagrado Corazón; Asilo de San Vicente de Paul; Obra Catequista de San Pablo; Sanatorio Marítimo de San Juan de Dios; Barracas de Horta; Dispensario de Nuestra Señora del Port; Barracas Taxonera; Hermandad del Perpetuo Socorro; Conferencias de San Vicente de Paul (caballeros) Dispensario de Santo Tomás de Aquino; Unión Amigos de los Enfermos Escuelas Obreras del Sagrado Corazón; Barracas del Carmelo; Sanatorio Hospital del Espíritu Santo; Casa Benéfica de la Sagrada Familia; Casa Amparo de Badalona; Obra de la Caridad de la Virgen de Fátima; Orfelinato Vinardell; Centro de Orientación Profesional Asilo de San Rafael; Salas Asilo del Sagrado Corazón.

Asilo de San Vicente de Paul de Gracia; Asilo de los Angeles; Dispensario de Nuestra Señora de la Salud; Orfanato de San José; Centro Festivo del Buen Pastor; Asilo Salas de San Juan Bautista; Casa Familia de San José Oriol; Instituto Desierto de Sarriá; Beneficencia Santa Engracia (Verdún); Barracas de Pekín; Lucha contra la Mortalidad Infantil; Obra Infantil de Jesús Nazareno; Casa del Sordomudo; Asilo Roca y Pí de Badalona; Patronato Cultural de Santa Teresita; Dispensario Benéfico de San Ramón; Montepío de Serenos de Barcelona; Casa de Convalecencia de San Ignacio; Colegio de Huérfanos de San Julián de Vilatorta; Obra Benéfica Social (varios centros); Patronato de San Miguel del Puerto; Casas Baratas Antúnez y Aunós; Hospital Asilo de San Pedro de Ribas; Agrupación Benéfica de la Guardia Urbana; Hogar de Matrimonios ancianos; Asilo de San José de la Montaña; Congregación de la Caridad Cristiana; Casa de Reposo de San Camilo; Villa Benéfica "La Paz"; Asociación Rendueles, Carteros; Sanatorio de Nuestra Señora de la Merced; Obra de las Casas de Familia (cuatro casas); Paternidad Cristiana.

Asilo y Guardería de Rubí; Asilo Durán; Barracas de Santa Coloma; Institución Católico - Social de Hostafranchs; Barracas de San Pablo; Patronato pro Presos de Nuestra Señora de la Merced; Brigada núm. 1 de Camilleros de la Cruz Roja; Casa de Reposo de los Santos Justo y Pastor; Hospital de la Cruz Roja; Hospital del Sagrado Corazón; Casa de Caridad; Hospital de Granollers; Hospital de Vich; Hospital de Mataró; Hospital de Badalona; Hospital de Villafranca; Hospital de Cardona; Hospital de Igualada; Hospital de Martorell; Hospital de La Garriga; Hospital de Sabadell; Hospital de Manresa; Hospital de Berga; Hospital de Tarrasa; Hospital de Sitges; Hospital y Dispensario de la Cruz Roja de Hospitalet; Patronato de Nuestra Señora del Rosario; Casa de Convalecencia de San Pablo; Casa Provincial de Maternidad.

VIDA DE RELACION

BAUTIZO

En la iglesia de San Vicente, de Sarriá, ha recibido las aguas bautismales el tercer hijo del joven matrimonio, el vicecónsul adjunto de la Argentina, en Barcelona, don Adolfo Marcial Ibáñez y de su distinguida esposa, Violeta Blanca Echeverría.

Al neófito se le impusieron los nombres de Juan Antonio, y fué bautizado por el Rdo. cura párroco de San Vicente de Sarriá. Fueron padrinos don Wáshington Ibáñez, representado por el honorable cónsul general de la República Argentina en Barcelona, don Belisardo Arévalo, y madrina lo fué la señorita María Amelia Ibáñez.

Después de la ceremonia los invitados fueron obsequiados con una merienda en la residencia particular de los señores Ibáñez Blanco, asistiendo además de los señores de Arévalo, don Francisco Minieri, cónsul de la Argentina, los vicecónsules señores Verner y García Uriburu con su esposa, éste último, los señores de Font de Mata, Giménez de Anta y señora, doctores Fornells y Marín; abogados señor Granjer y señora; señoritas de Elsa Ducos y García Uriburu, etc.

COCINAS MINGRAT
RONDA UNIVERSIDAD, 37
BARCELONA
TEL. 22 21 00

ANUNCIOS ECONOMICOS

COLOCACIONES

El Servicio de Colocación es nacional, público y gratuito. El trabajador tiene la obligación de inscribirse en la Oficina de Encuadramiento y Colocación de su domicilio.

La legalización por los empresarios de las colocaciones procedentes de anuncios, corresponde a la Oficina de Encuadramiento y Colocación.

Por incumplimiento del enunciado precedente, serán sancionados empresarios y trabajadores con multa de 5 a 1.000 pesetas.

(Ley de Colocación de 10 de febrero de 1943.)

Ofertas de trabajo

FALTAN corredores ambos sexos. Presentarse Oficina de Colocación, número 56.568.

FALTAN tejedoras crinolina. Edad máxima 20 años. Presentarse Oficina de Colocación, número 56.529.

FALTAN vendedores ambulantes para introducir artículo nuevo, gran éxito. Presentarse Oficina de Colocación, número 56.570.

FALTA chico para recados, de 14 a 16 años. Presentarse Oficina de Colocación, N.º 56.569.

Demandas de trabajo

CONTABLE, ramo construcción, especializado, se ofrece por horas. Escribir: LA PRENSA o "Solidaridad Nacional", núm. 55.909.

EXPERTO corresponsal, español, francés e inglés. Taquígrafo. Sólida cultura, se ofrece. Escribir: LA PRENSA.

SE OFRECE joven, libre de quintas, para cualquier clase de trabajo. Escribir: LA PRENSA o "Solidaridad Nacional", número 56.556.

SE OFRECE joven mecánico ajustador de motores automóviles y amplios conocimientos electricidad del ramo, con amplias referencias. Escribir: LA PRENSA o "Solidaridad Nacional", número 56.555.

SE OFRECE chofer con amplios conocimientos mecánica y electricidad, 30 años, carnet 1.ª clase, trabajos cualquier clase de artículo. Escribir: LA PRENSA o "Solidaridad Nacional", número 55.970.

SE OFRECE mecánico ajustador, 30 años de edad, carnet conducción 1.ª clase, amplios conocimientos mecánicos automóvil. Escribir: LA PRENSA o "Solidaridad Nacional", núm. 55.969.

CHOFER mecánico, carnet 1.ª, se ofrece para cualquier trabajo, no importa sea dentro o fuera de la capital, con referencias. Escribir: LA PRENSA o "Solidaridad Nacional", núm. 55.951.

EMPLEADO, práctico en oficinas y asuntos sociales, con buenas referencias, se ofrece por las tardes para cualquier ocupación. Escribir: Oficina de Colocación, número 56.301.

SE OFRECE mozo de almacén. Escribir: Oficina de Colocación, N.º 56.557.

PARA trabajar por las mañanas se ofrece. Escribir: LA PRENSA o "Solidaridad Nacional", número 56.159.

SE OFRECE joven 20 años para mozo de almacén o para cualquier trabajo, buenas referencias. Escribir: LA PRENSA o "Solidaridad Nacional", núm. 56.018.

CHOFER, carnet 1.ª, 14 años práctica, con conocimientos de mecánica, se ofrece para camión o turismo, inmejorables referencias. Escribir: LA PRENSA o "Solidaridad Nacional", núm. 55.950.

DEPENDIENTE de zapatería se ofrece para cualquier clase de trabajo, edad 33 años, referencias inmejorables. Escribir: Oficina de Colocación, número 56.558.

SE OFRECE dependiente, 40 años, para cualquier punto, cargo confianza, oficina, almacén, fonda o similar. Escribir: LA PRENSA o "Solidaridad Nacional", núm. 55.938.

JOVEN, libre de quintas, bachiller, francés y nociones inglés, se ofrece como corresponsal, administrativo, ordenanza o trabajo similar. Escribir: LA PRENSA o "Solidaridad Nacional", número 55.960.

MECANICO electricista, 18 años, se ofrece. Escribir: LA PRENSA o "Solidaridad Nacional", número 55.164.

JOVEN, 24 años, sin pretensiones, desearía trabajar de mozo o algo similar. Escribir: LA PRENSA o "Solidaridad Nacional", núm. 55.961.

CHOFER para camión, turismo o taxi. Escribir: LA PRENSA o "Solidaridad Nacional", número 56.089.

SE OFRECE joven ayudante de caramelero o toda clase de trabajo en fábrica de dulces. Escribir: LA APRENSA o "Solidaridad Nacional", número 56.292.

SE OFRECE camarero bar para dentro o fuera de Barcelona, con buenas referencias. Escribir: LA PRENSA o "Solidaridad Nacional", núm. 55.941.

CHOFER mecánico 1.ª, se ofrece a empresa o particular, inmejorables referencias. Escribir: LA PRENSA o "Solidaridad Nacional", núm. 56.036.

SE OFRECE electricista para encargado, cargo en comercio, industria o cosa análoga. Escribir: Oficina de Colocación, núm. 56.088.

OFRECESE joven, con conocimientos medicina, para cualquier servicio sanitario, muy práctico en medicina y cirugía. Escribir: LA PRENSA o "Solidaridad Nacional", núm. 56.291.

ADOLFO Aixalá, albañil segunda, 30 años de edad, se ofrece para trabajar en Barcelona, fábrica o empresa particular, buenos informes. Escribir: Oficina de Colocación, núm. 56.294.

PARA comercio o almacén se ofrece joven, 23 años, libre de quintas. Escribir: LA PRENSA o "Solidaridad Nacional", número 56.095.

REPULSADOR, 18 años, con buenas referencias, se ofrece. Escribir: LA PRENSA o "Solidaridad Nacional", núm. 56.288.

CARPINTERO tupidor 1.ª, conociendo toda clase de máquinas, se ofrece para dentro o fuera de Barcelona. Escribir: Oficina de Colocación, número 56.300.

Estos anuncios se reciben en la Administración de LA PRENSA, Villarroel, número 91, y en todas las Agencias de Publicidad.

JOVEN oficial barbero solicita empleo. Escribir: LA PRENSA o "Solidaridad Nacional", número 56.287.

EXPERTO en venta de dinamos y accesorios, 20 años práctica, se ofrece. Escribir: LA PRENSA o "Solidaridad Nacional", núm. 56.096.

AJUSTADOR 1.ª, forjador, mecánico, lampista, electricista, reparación automóviles en general, 31 años, se ofrece para Barcelona o provincia, sin pretensiones, inmejorables referencias. Escribir: LA PRENSA o "Solidaridad Nacional", núm. 56.131.

CHOFER con carnet de 1.ª se ofrece. Escribir: LA PRENSA o "Solidaridad Nacional", núm. 56.132.

ENSEÑANZAS

PROFESOR Amorós. Solfeo, composición, piano, violín, trompeta, clarinete, saxo. Casanova, 21, principal, 1.ª.

FINCAS

SOLAR 4.000 $. T. 214875.

SE NECESITA terreno 12 a 15 metros cuadrados, entre calles Casanova, Rondas, Campo Sagrado, Marqués del Duero, Plaza España, Viladomat, Diagonal. Escribir LA PRENSA, núm. 77.777.

MEDICINA

CLINICA GALLEGO
Conde Asalto, 18
VIAS URINARIAS
Dermo-Sifiliografía
ANALISIS, RAYOS X
Dr. José Riu. Consulta de 10 a 1; 4 a 9. Festivos de 11 a 1. (C. S. 49)

CLINICA MORA
PLAZA UNIVERSIDAD, 1
VIAS URINARIAS, PIEL, SANGRE, ANALISIS
Director: Dr. C. GARCIA
10 a 1 y 4 a 8. F. 10 a 1
(Aprob. Cens. Sanit. 426)

MUEBLES

MUEBLES LIQUIDAMOS. Comedores desde 900 pesetas. Dormitorios desde 975. Grandioso surtido, Conde Asalto, 91.

NOVIOS, 20 % dto. Dormitorio, 1.500. Comedor, 975 ptas. 30 meses plazo. Hospital, 101. Muebles Rovira.

VENTAS

MONTFALCON. Boters, 4, final Puertaferrisa. Exposición de cuadros, cornucopias, marcos, grabados, imágenes, molduras.

PUNTO azul 6 ó 7 lámp. 1.300 ptas. Avda. Mistral, 62, 1.º, 4.ª.

FARMACIAS que forman parte del turno

DEL 1 AL 7 DE ABRIL
Abiertas de 9'30 mañana a 11 noche

Farm. Pelayo Rubió
Plaza Real, 13. T. 215547
Farmacia E. Concustell
Calabria, 61. Tel. 233649
Farmacia M. J. Camps
Planeta, 39. T. 279910 (G.)

TURNO DE URGENCIA

Hoy, de 11 noche a 9'30 mañana
F.ª J. Cadanet. T. 231713
Plaza Blasco de Garay, 7
P. Rubió, Plaza Real, 13
E. Concustell, Calabria, 61

DOMINGO, TURNO DIURNO

Coliseum. Avda. J. Antonio, 606 (chaflán Balmes). Tel. 22 44 56
Farmacia J. Bou
Nápoles, 271. Tel. 252292
P. Rubió. Plaza Real, 13
E. Concustell. Calabria, 61
M. J. Capms. Planeta, 39

TURNO DE URGENCIA

Coliseum. Avda. J. Antonio, núm. 606
M. J. Camps. Planeta, 39

M.C.D. 2022

La Prensa

Una victoria para el mundo cristiano

DE día en día los episodios de la gravísima crisis que vive el Mundo de nuestro tiempo hacen más evidente y palmario el contenido universal de la victoria militar española de 1939. Las fuerzas contra las que se alzaron los españoles en 18 de julio de 1936, y a las que derrotaron en forma decisiva tras treinta y dos meses de operaciones bélicas de alto estilo, eran, sencillamente, las del comunismo internacional que hoy amenaza a la Humanidad entera y a veinte siglos de civilización cristiana. La República del 14 de abril había fallecido violentamente desde que las turbas marxistas, imponiéndose a los resultados electorales de febrero de 1936 y frustrando su legalidad con toda clase de atentados y coacciones, la convirtieron en mero disfraz para ocultar las maquinaciones mediante las que sus dirigentes preparaban la instauración en España del Estado número 2 de Moscú. De consiguiente, y cuando el asesinato de don José Calvo Sotelo exaltó la virilidad española al heroico frenesí con que empuñó las armas para castigar tanto crimen contra la comunidad nacional y tantas infamias contra la Patria, ni un solo brazo amenazador se dirigió contra aquella República por la sencilla razón de que ya había dejado de existir muchos meses antes. El comunismo internacional y otras fracciones políticas o terroristas que servían deliberada o inconscientemente la causa de la sovietización de España, eran la verdadera sustancia del Estado contra el que el pueblo español se disponía a guerrear hasta la última gota de sangre. Buena prueba de ello —a la que ninguna inteligencia informada, lúcida y honrada del Mundo se atreverá a poner reparos— es que en la siniestra "zona roja" que mantuvo las hostilidades contra el Movimiento Nacional no imperaron otras voluntades que la del embajador soviético —testimonio del propio ministro inglés, Mr. Eden—, la de los enviados militares de la Unión Soviética y los instintos sádicos de las organizaciones de "chekistas" y de "brigadas del amanecer". Las formas constitucionales republicanas que subsistieron desde febrero de 1936 no eran sino simple pantalla, de la que se servía la revolución internacional, lo mismo que de los trágicos peleles de algunos políticos demasiado infames o demasiado estúpidos para comprender lo que estaba sucediendo a su alrededor.

El 18 de julio de 1936, por consiguiente, en que arranca la gesta militar española, y el 1 de abril de 1939, en que se consuma su victoria final, son dos fechas históricas de mundial importancia. Sin el denodado impulso del pueblo español, sin el ejemplo de las fecundas heroicidades de la juventud falangista, sin el venero de virtudes castrenses españolas y sin la presencia de Franco, como providencial Caudillo, antes de la Victoria y después de ella —contra todas las asechanzas e incomprensiones del propio Occidente, al que había rendido y aun sigue rindiendo servicios supremos—, una España roja, el Estado bolchevique número 2 planeado por Moscú, habría sustituído a la auténtica España. Tal es la realidad que hoy queremos volver a proclamar y sostener con todo el fervor que, como genuinos españoles, sabemos poner siempre en defensa de la verdad, de lo justo y de lo imperecedero. Los españoles sabíamos contra quien luchábamos, aunque no fuera nada más que porque lo sabían perfectamente dos hombres providenciales de la salvación de España: Franco y José Antonio. El primero quiso dejar buena constancia de ello en su mensaje del 17 de julio de 1936, es decir, desde el arranque de toda la heroica contienda hispana, al afirmar que el pueblo español se disponía a rendirse a sí mismo, a Europa y a toda la Civilización cristiana, un servicio oneroso y sangriento, digno de su mejor pasado histórico; el segundo, ya en su trascendental discurso del Cine Madrid, pronunciado en la capital de España en mayo de 1935, proclamaba que la próxima lucha decisiva de la Humanidad habría de plantearse "contra el frente asiático, torvo y amenazador de la revolución rusa". No pueden aducirse mejores testimonios.

En el día de hoy, por tanto, en que España entera vuelve a conmemorar otro aniversario de la victoria de 1.º de abril de 1939, podemos decir con orgullo, pero sin hipérbole, que esta fecha cobra de día en día un mayor significado de trascendencia universal. Fué el de la primera victoria —ganada por un solo pueblo —contra el más poderoso enemigo de veinte siglos de Cristianismo. Dios quiera que para la próxima victoria —la que tendrán que conseguir, esta vez, todos unidos, los pueblos libres— sobre la ideología marxista o sobre el poderío bélico bolchevique, el Mundo entero encuentre soldados y un Jefe como los que valieron a nuestra Patria, en tal día como hoy, tan imborrable e imperecedero triunfo.

TOROS

Paquito Muñoz, Antonio Caro y Rafael Ortega, mañana, en la Monumental

Dando ejemplo de afición y amor a la fiesta, don Pedro Balañá continúa prestigiando los espectáculos taurinos y laborando porque Barcelona continúe siendo la capital que en cantidad y en calidad destaque, hasta el extremo de ser considerada por los aficionados de toda España como modelo.

Mañana por la tarde, día en que ofrece la primera corrida de toros, ha trazado un cartel tan atrayente que dudamos haya aficionado que se resigne a no acudir a la llamada.

Integran la terna de espadas Paquito Muñoz, Antonio Caro y Rafael Ortega, tres matadores de toros jóvenes, celosos de su profesión e indiscutibles artistas capaces de enloquecer al público con su arte. Pertenecen los toros al escrupuloso ganadero don Luis Ramos Paul, quien ha enviado seis ejemplares magníficamente presentados que, además, están en el tipo característico de los Villamarta.

Nadie pone en duda que mañana, por la tarde, los espectadores vamos a divertirnos de veras.

INAUGURACION EN GRANADA

GRANADA, 1.—La temporada taurina será inaugurada el próximo día 9 con una novillada.

Se lidiarán ocho novillos de la ganadería de don Germán Pimentel, para Jerónimo Pimentel, Enrique Vera, el negro Rafael Santa Cruz y Braulio Lausín "Gitanillo de Ricla". — Cifra.

NOVILLADA SUSPENDIDA POR FALTA DE PRESENTACION DE LAS RESES

MADRID, 1. — Por orden de la autoridad ha sido suspendida la novillada que había de celebrarse hoy en la Plaza Monumental, y en la que habían de actuar los diestros Pablo Lalanda, "Calerito" y Jiménez, con ganado de Antonio Jiménez, de Sevilla. La suspensión obedece a la falta de presentación del ganado. — Cifra.

Mejoran los heridos del accidente ferroviario de Bobadilla

ANTEQUERA, 1. — Para visitar a los heridos en el accidente ferroviario de Bobadilla, llegó el gobernador militar de Málaga, don Manuel Granado Tamajón, con sus ayudantes. Fué recibido por el alcalde y autoridades, y recorrió el hospital conversando con los reclutas heridos. Estos mejoran excepto el sargento Vicente Carceller.

Mañana serán trasladados a Málaga. El obispo de Málaga, doctor Herrera Oria, dirigió la meditación esta mañana y visitó después en unión del gobernador militar, a los heridos, a quienes dirigió palabras confortadoras. Después del almuerzo, ambas personalidades regresaron a la capital.—Cifra.

INFORMACION NACIONAL

IMPOSICION DE NOMBRE A LA HIJA DE S. A. I. EL JALIFA

El acto se celebró con gran solemnidad y esplendor

TETUAN, 1. — Ayer, por la mañana, en el palacio del Mechuar, se celebró el acto de la imposición de nombre a la hija de S. A. el jalifa y su esposa la princesa Lal La Fátima Zohora.

Al acto, que se celebró con la solemnidad y esplendor de estas ceremonias, asistieron S. A. I. el jalifa; S. A. I. el príncipe Muley Hasán, hijo de S. M. el sultán; familia del jalifa; Gobierno Majzeniano y otras personalidades musulmanas. Con el ritual de costumbre fué impuesto a la nueva princesa aleuitá el nombre de Kultum. Con tal motivo se sacrificaron tres hermosos borregos cuya carne sirvió de comida al personal de servicio del palacio jalifiano. — Cifra.

El jalifa ofrece una cena de gala en su palacio de Mechuar

TETUAN, 1. — S. A. I. el jalifa, con motivo de la imposición del nombre a su recién nacida hija, princesa Om Kultum, ha ofrecido en su palacio de Mechuar una cena de gran gala.

Poco después de las nueve y media de la noche, llegó a palacio el alto comisario de España en Marruecos, teniente general Varela, acompañado del jefe de su Secretaría, general Medina; jefe de Protocolo, señor Dueso, y ayudantes, tenientes coroneles Reina y Curbera. El alto comisario fué recibido por el chambelán y jefe civil de S. A. I., quienes le introdujeron en el despacho del jalifa, en donde se hallaban sus altezas imperiales el príncipe Muley Hassan y el jalifa. En unión de ellos hizo su entrada en el salón grande, comenzando seguidamente la cena.

Tomaron asiento en la mesa principal, SS. AA. II., el alto comisario, el gran visir y el ministro del Habus, el chambelán y el Nendub de Tánger. En otras mesas lo hicieron los ministros del Majzen, el delegado general y los de servicios, generales con mando en plaza, Cuerpo Diplomático, comunidad israelita, notables musulmanes y otras personalidades.

Terminada la cena, en el salón del Trono, fué servido un té, y durante él actuó el cuadro flamenco de la compañía de Pepe Marchena, con diversos bailables y canciones.

Terminado el acto, el alto comisario y demás personalidades reiteraron a S. A. I. el jalifa y augusta familia su más cariñosa felicitación. — Cifra.

Tratado de amistad con la República libanesa

Nuevo acuerdo comercial entre España y la Alemania occidental. — Libertad de precios y comercio de las legumbres secas. — Se mejoran y amplían las condiciones del acuerdo comercial francoespañol. — Normas para el estudio de abastecimiento de agua potable a Barcelona

REFERENCIA DEL CONSEJO DE MINISTROS

MADRID, 1. — En la Subsecretaría de Educación Popular se facilitó anoche la siguiente referencia de lo tratado en el Consejo de Ministros celebrado en el día de de ayer, bajo la presidencia de S. E. el Jefe del Estado:

JEFATURA DEL ESTADO

Decreto por el que se concede a don Andrés Saliquet Zumeta, a don Gonzalo Queipo de Llano, a don Francisco Moreno Fernández y a don Joaquín García Morato, los títulos del Reino de marqués Saliquet, marqués de Queipo de Llano, marqués de Alborán y conde del Jarama, respectivamente.

PRESIDENCIA DEL GOBIERNO

Recursos de agravios.

Acuerdo por el que se imponen por transgresión en materia de tasas, las siguientes sanciones: multa de 150.000 pesetas a la firma Antuñana de Goicoechea y Compañía, y de 75.000 pesetas, a Andrés Domínguez Cofán y Cía.

Expedientes de trámite.

ASUNTOS EXTERIORES

Tratado de amistad con la República libanesa.

Nuevo acuerdo comercial entre España y la Alemania Occidental.

Recursos de súplica contra órdenes de expropiación de bienes de extranjeros por causas de seguridad nacional.

GOBERNACION

Decreto sobre ordenación urbana de Ciudad Real.

Acuerdo por el que se aprueban diversos proyectos de obras en pueblos adoptados, por la suma de 11.000.000 de pesetas.

Acuerdo sobre subvención para la restauración artística de la Plaza Principal de Ubeda.

Expediente de obras de terminación del Gobierno Civil de Gerona.

EJERCITO

Expedientes de trámite.

MARINA

Informe sobre asuntos del Departamento.

Expedientes de trámite.

AIRE

Expedientes administrativos y de obras para la construcción de una pista afirmada en el aeropuerto de Sanjurjo, Zaragoza.

JUSTICIA

Decretos por los que se convalida la sucesión en los títulos de Marqueses de Bajamar y Villalonga

Decretos por los que se convalida la sucesión por cesión de los títulos de Marqueses de Casasola y Sierra Bullones y Condes de Vila Amonana de Cozbijar y Villaprados

Combinación judicial

Expedientes de trámite y de libertad condicional

HACIENDA

Expedientes de crédito y trámite.

INDUSTRIA Y COMERCIO

Orden aprobada en Consejo sobre la importación, en determinadas condiciones y por una vez, de vehículos depositados en puertos francos.

Acuerdo por el que, a propuesta de los Ministros de Agricultura e Industria y Comercio se decide la libertad de precios y comercio de las legumbres secas, para las campañas agrícolas cuyas recogidas han de iniciarse en los próximos meses. Se señalarán oportunamente y para cada una de ellas, la fecha y forma en que habrá de iniciarse la libertad decretada.

La Comisaría General de Abastecimientos y Transportes mantendrá la debida vigilancia sobre las corrientes comerciales, al objeto de adoptar aquellas medidas conducentes a la mejor movilidad de la cosecha y el abastecimiento de estos artículos.

Acuerdo sobre suministros complementarios de cupos de gasolina a los camiones pesados de construcción nacional, señalando a estos efectos incrementos en los cupos de importación de dicho carburante.

Informe sobre las negociaciones comerciales en curso y sobre los satisfactorios resultados de la reunión de la Comisión mixta francoespañola mejorando y ampliando las condiciones del acuerdo de 18 de junio de 1949.

AGRICULTURA

Decreto por el que se autoriza la constitución de los Colegios de Ingenieros Agrónomos.

EDUCACION NACIONAL

Decreto por el que se concede la Gran Cruz de Alfonso X el Sabio, a don José Castán, presidente del Tribunal Supremo.

Informe sobre diversos asuntos del Departamento.

OOBRAS PUBLICAS

Decreto por el que se acuerda el aumento de sueldos y salarios del personal ferroviario y el establecimiento de un plus de carestía de vida para el mismo en las Compañías de ferrocarriles de vía estrecha.

Decreto por el que se modifican los tipos de sueldo y de jornal base fijados en el artículo 90.º de la Reglamentación Nacional del Trabajo.

Decreto por el que se modifican los sueldos y salarios establecidos en el artículo 36 de la vigente Reglamentación de Trabajo en la explotación de f. c. por el Estado.

Decreto por el que se establecen los coeficientes porcentuales para las tarifas vigentes en la Red Nacional de los Ferrocarriles Españoles.

Decreto por el que se autoriza la modificación de tarifas en las Compañías concesionarias de ferrocarriles de uso público y en la explotación de ferrocarriles por el Estado.

Decreto por el que se dictan normas para el estudio de abastecimiento de agua potable a la ciudad de Barcelona.

Decreto por el que se dictan normas para la ejecución por la Dirección General de Obras Hidráulicas por intermedio de la Confederación Hidrográfica del Guadalquivir de obras para terminar el abastecimiento de agua potable a Sevilla.

Decreto por el que se reservan al Instituto Nacional de Industria el salto de pie de presa del pantano de Bárcena del Río, en el río Sil, y se autoriza para otorgar en su día al mismo Instituto la concesión definitiva de dicho aprovechamiento hidroeléctrico.

Decreto sobre concesión de arenas y gravas al Consorcio de la Zona Franca de Barcelona.

Expedientes de trámite y de revisión de precios.

TRABAJO

Decreto por el que se nombra a don Alfredo Pérez de Armiñán Director de la Caja de Coordinación y Compensación del Servicio de Montepíos y Mutualidades Laborales.

Decreto por el que se concede los beneficios del Seguro Obligatorio de Enfermedad a los pensionistas del Seguro de Accidentes del Trabajo. — Cifra.

AMPLIACION A LA REFERENCIA DEL CONSEJO DE MINISTROS

MADRID, 1. — El ministro de Educación Nacional, señor Ibáñez Martín, recibió a los periodistas en su despacho oficial, a los que amplió la referencia del Consejo en los términos siguientes:

El Ministro de Industria y Comercio informó sobre la situación artificial creada en Tánger respecto al cambio de la peseta, que sin relación alguna con el real valor adquisitivo de nuestra moneda ,es consecuencia en gran parte de operaciones de especulación fuera del control español.

En relación con este asunto, da cuenta de la campaña externa e interna que de manera insensata y absurda ha lanzado la especie de supuestas adquisiciones de divisas en Tánger por el Instituto Español de Moneda Extranjera, que aunque rotundamente desmentida y no precisando, por su carácter, otros comentarios, continúa divulgándose, con finalidades fáciles de comprender, por los permanentes cultivadores del embrollo y la difamación. — Cifra.

Se regula la campaña agrícola 1949-50 de la patata

LA COMISARIA GENERAL DE ABASTECIMIENTOS ESTABLECERA LAS CORRIENTES COMERCIALES ADECUADAS A CADA EPOCA DE PRODUCCION

MADRID, 1. — La C. G. de A. y Transportes, publica la circular número 739, por la que se regula la campaña agrícola 1949-50, de la patata.

De acuerdo con lo que dispone la Orden conjunta de Industria y Comercio y Agricultura, de 24 de marzo de 1950, se considerará a partir de primero de abril del año en curso, libre de precio, comercio y consumo, la patata, en todo el territorio nacional. Para el mejor desenvolvimiento del abastecimiento nacional, y desarrollar la ayuda precisa para la movilización de la patata, la Comisaría podrá establecer corrientes comerciales adecuadas a cada época de producción y formular los planes de transporte que en conjunto se estimen convenientes. La movilización de patatas en todo el territorio nacional en cantidad superior a 300 kgs. requerirá la guía única de circulación, que será expedida sin restricción alguna para los destinos que sean solicitados, o, en su caso, para aquellos que estén previstos en las corrientes comerciales cuando éstas se establezcan. La necesidad de guía de circulación se refiere a la patata que desde el campo, domicilio del productor o almacén de compra y recogida en origen sea enviada a destino para consumo. Desde campo o domicilio del productor a los almacenes de recogida y desde almacén de destino a detallistas en la misma localidad, no será precisa guía ni documento alguno de circulación. En todo caso podrán circular sin guía ni documento alguno las partidas inferiores a 300 kgs.—Cifra.

MANUAL TEORICO-PRACTICO

PARA PRACTICANTES, MATRONAS Y ENFERMERAS (dos tomos). Va ilustrado con 529 grabados. Esta magistral obra, escrita por el doctor Box y Cospedal, ha sido la única premiada por la Real Academia de Medicina. Precio, 160 pesetas. **"INSTITUTO EDITORIAL REUS". Preciados, 6 y 23.**

¡¡INDUSTRIALES! ¡COMERCIANTES! ¡PROPAGANDISTAS! No dejen de adquirir el **"Nomenclátor estadístico de España"**. (Contiene todos los pueblos con sus habitantes, ferrocarriles, telégrafos, teléfonos y giro postal). Precio, 45 pesetas. **"INSTITUTO EDITORIAL REUS".**

ADQUIERA EL LIBRO **¿Desea conservar o aumentar su belleza?"**, escrito por Ana Brojowska para la mujer. Va ilustrado con grabados. Precio: 24 pesetas. **"INSTITUTO EDITORIAL REUS".**

PIERREFONT: **"Manual de educación, civismo y cultura social"** (tercera edición). Contiene principios y reglas que conoce y practica toda persona bien educada. Precio: 7 pesetas. **"INSTITUTO EDITORIAL REUS".**

¡ INGENIEROS ! ¡ ARQUITECTOS ! ¡DELINEANTES! Acaba de aparecer **"El cálculo fácil y agradable"**, por J. Echevarria. Descripción clara y sencilla al alcance de todos. Precio, 25 pesetas. **"INSTITUTO EDITORIAL REUS". Preciados, 6 y 23. Madrid.**

SE DECLARA DESIERTO EL «PREMIO EJERCITO DE LITERATURA 1949»

MADRID, 1. — Por el Jurado calificador del Premio Ejército de literatura 1949, se ha acordado declararlo desierto, por considerar que, no obstante, haberse presentado bastantes obras de interés literario, no concurren en ellas las circunstancias que se expresan en la convocatoria de dicho premio. — Cifra.

Lo que a usted le interesa, como a usted le gusta, en

triunfo

EL SEMANARIO MAS SIMPATICO DE ESPAÑA

Cine-Teatro-Deportes-Toros-Modas-Humor-Variedades

36 páginas en huecograbado :-: 3 pesetas

El Caudillo preside, en Madrid, el brillante desfile de la Victoria

(Viene de la primera página)

del Regimiento de Caballería de Dragones de Almansa núm. 5, un escuadrón de motos del grupo de Dragones de Alfambra y un grupo mecanizado del Regimiento de Caballería de Dragones de Almansa núm. 5, de la División de Caballería, integrado por dos escuadrones de los silenciosos "jeeps", servidos por cuatro soldados, portadores de ametralladoras y morteros; un escuadrón mixto de motos y Zapadores y Transmisiones de la División de Caballería. En el paso de estas fuerzas, se puso de manifiesto el perfecto estado d este material, cuidadosamnte conservado.

Se inicia después el paso espectacular de la Artillería, los servicios motorizados y las unidades acorazadas que integran un grupo de cañones de 105-26 del Regimiento de Artillería número 11; otro de 105-30, del núm. 13; otro de igual calibre, del núm. 19; y dos grupos de 122-46 y 128-56, de cada uno de los Regimientos núms. 41 y 75; una compañía de Radio del Regimiento de Transmisiones del Ejército, con sus estaciones emisoras, instaladas en camiones, una compañía de Panificación de Intendencia, otra de Sanidad, integrada por los autoambulancias, estufas y duchas y el Regimiento de Carros del Alcázar de Toledo, núm. 6, que estaba representado por dos compañías de carros "Maybach", y una compañía de carros "Wickes", sobre plataformas. Fueron acogidos con grandes aplausos los grandes camiones "Pegaso", de la industria nacional, vistos por los millares de espectadores que han asistido al XI desfile de la Victoria.

El jefe de la Infantería divisionaria de la División número 1, don Carlos Lázaro Moñuz, marcha al frente de las tropas de a pie, que inician el desfile después de la Artillería. En primer lugar, el capitán de fragata don Manuel González y Ramos Izquierdo, de la dotación de la Escuadra, que manda la representación de la Marina en la parada, integrada por una compañía de Marinería de la Escuadra, que marcha en bloque y desfila impecable entre los aplausos de la multitud. A continuación, un batallón de Infantería de Marina, integrado por fuerzas del Tercio de El Ferrol del Caudillo y del Batallón del Ministerio. Sigue la representación del Ejército del Aire, que encabeza la escuadra de gastadores y que integran dos compañías de tropas de Infantería del Ejército del Aire y otra compañía de Transmisiones. La gloriosa Infantería inicia su desfile con un batallón del Regimiento de Infantería Inmemorial número 1 y otro de cada uno de los Regimientos de Infantería, Covadonga número 5, León 38, Saboya 6, Asturias 31. Las fuerzas, al llegar a la altura de la tribuna, dan vista a la izquierda, dando el grito de "¡Viva España!". S. E. el Jefe del Estado presenció todo el desfile en primer tiempo de saludo con la mano en la visera.

Se distinguieron por su magnífica y más difícil alineación, las fuerzas del batallón de Infantería del Ministerio del Ejército, a cuya cabeza marchan los ciclistas con sus máquinas impecables, y la Guardia Civil, cuya representación ostenta el Colegio de Guardias Jóvenes de Valdemoro, arranca grandes aplausos de la multitud y cierra la gran parada militar, que terminó a las 12 de la mañana.

Incesantes aclamaciones al Caudillo

La multitud entonces acude a las proximidades de la tribuna presidencial y hace objeto a S. E. de intensas manifestaciones de su gratitud y admiración, aclamándole con ininterrumpidos gritos de "¡Franco! ¡Franco! ¡Franco!", mientras el Generalísimo, a los acordes del Himno Nacional, se despide de los ministros y personalidades y ocupa de nuevo el coche descubierto, acompañado del ministro del Ejército, camino del Palacio de Oriente.

Su paso por el Paseo de la Castellana, Recoletos y Avenida de José Antonio es acogido con indescriptibles manifestaciones de entusiasmo por el numerosísimo público que se estacionaba a un lado y otro de la calzada y que ocupaba por completo balcones y ventanas de los edificios del recorrido. S. E. el Jefe del Estado correspondía sonriente a estas demostraciones saludando militarmente.

A las 12'30 llegó la comitiva al Palacio de Oriente. Poco después, en la espaciosa plaza frente a palacio, un gentío inmenso se unió al ya numeroso público que desde horas antes había comenzado a congregarse frente a la fachada principal. La multitud entonaba himnos patrióticos y comenzó a gritar agitando sus pañuelos, que se prolongaron durante largo rato y arreciaron en sus aclamaciones en el momento en que el coche de S. E. llegó a palacio.

A la una menos cinco S. E. el Jefe del Estado salió de nuevo de palacio con dirección al Ministerio de Asuntos Exteriores, donde iban a inaugurar oficialmente las obras de ampliación del Ministerio. Otra vez la presencia del Caudillo fué acogida con estruendosas aclamaciones y vítores. El gentío inmenso seguía al coche de S. E. hasta el Palacio de Santa Cruz, en cuya plaza se estacionó asimismo numerosísimo público.

S. E. inaugura el nuevo edificio del Ministerio de Asuntos Exteriores

A la 1'10, aproximadamente, llegó el Generalísimo Franco al Palacio de Santa Cruz, para inaugurar el nuevo edificio, que amplía el antiguo palacio. La comitiva penetró por la calle del Salvador, donde formaba el batallón del Ministerio del Ejército con bandera y banda de música, que rindió honores.

El Generalísimo, entre incesantes aclamaciones, pasó revista a las fuerzas a los acordes del Himno Nacional, acompañado del capitán general de la región. A la puerta del edificio, esperaba el ministro de Asuntos Exteriores, señor Martín Artajo, con el Gobierno en pleno; el presidente de las Cortes, señor Bilbao; el patriarca de las Indias y obispo de Madrid-Alcalá, doctor Eijo Garay; subsecretario de Asuntos Exteriores, todos los directores generales del Departamento, primer introductor de embajadores y los embajadores marqueses de Casa Real, Barzanallana, Luca de Tena, Casa Rojas, De los Arcos, Mateu, Areilza, Teodomiro Aguilar; tenientes generales García Valiño, Ponte y Vigón; jefe del Estado Mayor del Aire, general Fernández Longoria; alcalde, señor Moreno Torres; presidente de la Diputación, marqués de la Valdavia; director general de Seguridad y otras personalidades.

El señor Martín Artajo presentó al Caudillo el alto personal del Departamento, a quienes estrechó la mano, y, seguidamente, los funcionarios tributaron al Generalísimo una cálida ovación. A continuación, el obispo de Madrid-Alcalá, revestido de pontifical, procedió a la bendición del edificio desde un improvisado altar.

Consta la nueva edificación, de iguales líneas que el viejo Palacio de Santa Cruz, de cinco plantas, más el archivo, y en ellas serán instalados la Dirección General de Política Económica; directores de Relaciones Culturales, Asuntos Consulares, Régimen Interior y Oficina de Prensa e Información Diplomática, valijas, registro de interpretación de lenguas.

Su Excelencia, acompañado del ministro de Asuntos Exteriores, se dirigió acto seguido al lugar donde se halla situada una placa conmemorativa que señala esta solemnidad.

El Caudillo descubrió la lápida e inmediatamente comenzó la visita, que fué muy detenida, de todo el edificio. Subió a los distintos pisos del mismo, donde pudo apreciar cómo se han incorporado perfectamente este nuevo local al Palacio de Santa Cruz y la perfección arquitectónica de sus cuatro torres.

A los 2.144 metros que constituían el antiguo palacio se han añadido con esta nueva edificación que hoy se inaugura 2.136 metros más.

S. E. el Jefe del Estado, terminado el recorrido por las distintas galerías y despachos del nuevo edificio del Ministerio, pasó al viejo departamento donde vió el nuevo despacho del señor Martín Artajo así como el salón de embajadores que ha sido también cambiado.

Los funcionarios al paso del Caudillo por las galerías, le aplaudieron entusiásticamente y el Generalísimo fué obsequiado con una copa de vino español por el titular de la cartera, don Alberto Martín Artajo.

El Caudillo, despedido entre incesantes vítores

La visita terminó poco después de la una y media de la tarde, y el numeroso público estacionado en los alrededores del Palacio de Santa Cruz hizo objeto a S. E. el Jefe del Estado, de entusiastas manifestaciones de adhesión que se prolongaron hasta que el coche que ocupaba el Generalísimo desapareció camino del palacio de Oriente. — Cifra.

En el resto de España

MADRID, 1. — En toda España han revestido extraordinaria brillantez los actos organizados con motivo del Día de la Victoria. En las sedes de todas las Regiones militares se han celebrado desfiles en los que han tomado parte fuerzas de todas las armas, de las respectivas guarniciones que han sido calurosamente vitoreadas y aplaudidas por el numerosísimo público que los ha presenciado. Todas las poblaciones han aparecido engalanadas con colgaduras y banderas nacionales. — Cifra.

INSTITUTO NACIONAL DEL LIBRO ESPAÑOL

Los cincuenta libros mejor editados del año

El Instituto Nacional del Libro Español, continuando la serie de sus concursos encaminados a seleccionar "Los cincuenta libros mejor editados del año", acaba de elegir las obras que a continuación se expresan, todas impresas durante el pasado año de 1949: "Nobiliario de la Corona de Aragón", por Enrique Mirabell Condeminas y José María Segalés Fontcuberta, Editorial Salvador Rosás Bayer, Barcelona; "Arcipreste de Talavera", por Alfonso Martínez de Toledo, Selecciones bibliófilas, Pamplona; "Crónica", por Bernat Desclot, Editorial Barcino, Barcelona; "Historia del Palacio de Santa Cruz", por Juan Berñia, Blass, S. A., Madrid; "Diccionario de los ismos", por Juan Eduardo Cirlot, Editorial Argos, S. A., Barcelona;" "Obras varias al Real Palacio del Buen Retiro", por Manuel de Gallegos, Ediciones para bibliófilos, Cieza; "Cartel", por Rafael Santos Torroella, Librería Editorial Argos, S. A., Barcelona.

El Jurado acordó conceder una mención especial de honor a la obra "Nobiliario de la Corona de Aragón", de la Editorial Salvador Rosás Bayer, de Barcelona, atendiendo a los méritos tipográficos que en ella concurren.

El Jurado estuvo constituido por don Julián Pemartín, don Adriano del Valle, don Miguel Herrero, don Pedro Mourlane Michelena, don Juan Valero, don César Paumard, don Francisco Pérez Linares y don Celedonio Perellón.

PUBLICACIONES RECIBIDAS

BOLETIN INTERNACIONAL DE EDUCACION

Hemos recibido el número 93 del Boletín de la Oficina Internacional de Educación, que publica senda información del movimiento pedagógico mundial, y, con respecto a España, subraya la creación de 30,000 Escuelas, según acuerdo del Consejo de ministros y en cumplimiento de la vigente Ley de Educación.

M.C.D. 2022

VUELVE A MI...

He aquí un título que invita a evocar el género más espectacular y ameno que ha creado el Cine: la comedia musical con dimensión de gran revista, que hizo famosos los nombres de

FRED ASTAIRE

Y

GINGER ROGERS

Si usted es tan joven que puede haber olvidado a la más atractiva de cuantas parejas ha presentado la pantalla, este film le sugestionará con la simpatía de sus protagonistas.

Pero si se cuenta entre los que eran sus admiradores en 1936, ahora volverá a deleitarse viéndoles en esta película de su reaparición, primera que interpretan juntos en TECHNICOLOR.

"VUELVE A MI"

Una llamada que es también sugestiva promesa, en una producción de sorprendente espectacularidad, con la melodía de sus chispeantes canciones, vertidas por primera vez al castellano, y el ritmo del jazz interpretados por las "estrellas" más rutilantes de la comedia musical cinematográfica, avalada por los 25 años de supremacía de METRO GOLDWYN MAYER.

EMPRESA CINES Y ESPECTACULOS, en todo momento a la altura de la especial consideración que merece de su dilecto público, tendrá el gusto de ofrecerle por primera vez en su historial un espectáculo de este género, como un nuevo contraste de su programación, en la que recoge las diversas manifestaciones del Séptimo Arte de positivo interés popular.

"VUELVE A MI"

Es el espectáculo alegre y eminentemente visual que deleitará todo Barcelona, a partir del

SABADO DE GLORIA

EN

COLISEUM

ESPECTACULOS

"Fuego en la nieve"

Denise Darcel, la brillante francesita que aparece en "Fuego en la nieve", posee unos bellos ojos que en un momento trágico, en Bastogne, son un verdadero rayo de luz que ilumina el corazón de aquel puñado de valientes muchachos que hacen alto ante su cantina, para reanimar sus cuerpos con la taza de rico café que ella les sirve.

Greer Garson, acróbata

Aunque parezca increíble, es así; Greer Garson, la esposa perfecta, la mujer que mejor ha sabido encarnar los tipos sentimentales y moderados de buena ama de casa, se ha lanzado en "Julia se porta mal" al tinglado de la pirueta y el salto mortal. Este increíble contraste entre sus anteriores actuaciones y la que realiza en "Julia se porta mal" es la clave del éxito de la admirada artista en "Julia se porta mal" y demuestra lo dúctil de su talento y su capacidad de adaptación a toda clase de papeles, desde los más graves y solemnes a la pirueta cómica y desorbitada, donde logra triunfar plena y rotundamente, como lo demuestra el interés de todo Barcelona para asistir al Windsor, para convencerse de esta inverosímil transformación.

"Pequeñeces", obra ejemplar

Como obra de duros contrastes humanos, de clara filosofía moral y de hondo surco sentimental, la grandiosa superproducción de Cifesa Producción, "Pequeñeces", en la que el director Juan de Orduña ha recogido el tema de la célebre novela del Padre Coloma, S. J., es la más considerable de cuantas aportaciones ha hecho el cine para ejemplarizar a los públicos, prendiéndoles en el interés de un relato de intensa vibración dramática.

"Pequeñeces", será presentada por Cifesa en las pantallas de los cines Alexandra y Atlanta, el Sábado de Gloria.

¡MARQUE 6 CIFRAS!
... pero que sean estas: 233320. — ¡VD. LO AGRADECERA!

"GALAS DE PRENSA" EN EL BARCELONA

Billante homenaje a Valeriano León y Aurora Redondo

Aurora y Valeriano celebraron ayer el XXV aniversario de su enlace matrimonial; una efemérides cuyo sentido excedía en este caso los límites del ámbito puramente familiar, sobre todo al coincidir con su estancia en Barcelona, donde tantas y tan merecidas simpatías cuenta esta aplaudida pareja de artistas, orgullo de nuestra escena. La Asociación de la Prensa barcelonesa asumió la organización del homenaje con tal motivo acordado y el público, que, aparte el cordial significado de la función, siempre aprecia la calidad y brillantez de estas "Galas de Prensa", se sumó ayer con el mayor entusiasmo a este tributo de admiración a las figuras de Aurora y Valeriano, "matrimonio ejemplar como tal y como pareja de artistas", según afirmó, interpretando unánime sentir, el presidente de la Asociación de la Prensa, don Diego Ramírez Pastor, en las palabras que precedieron a la representación.

Las obras escogidas para este acontecimiento fueron "Don Magín, el de las magias", de Benavente, y "Los milagros del jornal", de Arniches; dos de las comedias que mejor resumen la labor teatral de ambos artistas en estos últimos 25 años; labor que por sí sola habla de la compenetración de Aurora y Valeriano con las figuras culminantes de nuestra dramaturgia en el tiempo referido, pues, obras escritas para ser por ellos representadas hicieron asequibles al ánimo de todo espectador las geniales concepciones de escritores del máximo prestigio. Una vez más, con ese renovado esmero que siempre ponen en sus tareas, Aurora y Valeriano fueron intérpretes fieles y cabales de atrabiliarios protagonistas de "Don Magín, el de las magias", personajes a los que confirieron inimitables rasgos de humanidad y vida, y de los sencillos tipos que don Carlos Arniches presentara en un cuartucho de casa de vecindad discutiendo sobre las posibilidades de un jornal de doce pesetas...

Los homenajeados, cuya aparición en escena fué saludada con encendidos aplausos, vieron premiada su labor con reiteradas muestras de entusiasmo, alzándose el telón varias veces al final de cada acto en su honor y en el de los restantes artistas de su compañía, entre los que destacaron Josefina Serratosa, Paquita Clavijo, Victoria Rodríguez, Francisco de Osca y Francisco Chuliá.

Seguidamente, el eminente actor don Enrique Borrás, sumándose al homenaje, recitó un fragmento de "El villano en su rincón", de Lope de Vega, y "La sardana", de Maragall, viendo premiada su actuación con cálidas ovaciones.

Por último, en medio de largos aplausos y en presencia de las más destacadas figuras del teatro actualmente en Barcelona, el actor Paco Melgares ofrendó el testimonio de este homenaje, consistente en un artístico pergamino dedicado a la pareja Aurora Redondo y Valeriano León por la Asociación de la Prensa barcelonesa. Los artistas festejados contestaron con emocionadas frases de gratitud.

V. P.

WINDSOR-CRISTINA
SABADO DE GLORIA A LAS 10'30, NOCHE, PRESENTARAN

SUBLIME POR SU EXTRAORDINARIO CONTENIDO HUMANO
Esta película no se proyectará en ningún otro local hasta la próxima temporada
Tolerada para menores.
Despacho de localidades con siete días de anticipación

WINDSOR
¡ULTIMOS DIAS!
La comedia que sólo elogios ha merecido de todo el mundo
«JULIA SE PORTA MAL»
Producción M. G. M. con GREER GARSON y WALTER PIDGEON
Mañana, matinal, a las 11
(Autorizada para mayores)

Tel. de LA PRENSA: 23 14 14

BAGDAD
ACTUACION DEL APLAUDIDO
BALLET MARLEY
Y EXITO DE LA GRAN "ESTRELLA" DEL BAILE ESPAÑOL
LUISA MARIA
Hoy y mañana: TE FAMILIAR

CALDERON
HOY, noche, HOMENAJE a ALEJANDRO ULLOA
Unica representación de
CYRANO DE BERGERAC
y GRAN FIN DE FIESTA por ENRIQUE BORRAS, PEPITA SERRADOR, PACO MELGARES, "ALADY" y ALEJANDRO ULLOA
Hoy tarde y todos los días, tarde y noche, el sensacional éxito
PASION MUERTE y RESURECCION DE JESUS

COMEDIA
¡ACONTECIMIENTO!
HOY, TARDE Y NOCHE FUNCIONES HOMENAJE a
CARMEN CARBONELL
ANTONIO VICO
con el REESTRENO de
PARADOJA
DE FELIPE SASSONE
y el diálogo "ASI SON TODAS" por los festejados
MARTES, DESPEDIDA de la Cía.

CIFESA PRESENTA PEQUEÑECES

OLEADAS DE ODIO, TODO INCISIVO Y CRUEL COMO LA VIDA...
ALLI SE FERMENTA UN CLIMA QUE MARTIRIZA AL ESPECTADOR COMO PICOTAZOS DE BUITRE
Es tormenta, rayo y arco iris

TIVOLI
SABADO DE GLORIA
COLOSAL ESTRENO

VIENDO ESTA MAGNIFICA PELICULA COMPRENDERA LA PERFECCION DEL SEPTIMO ARTE
ULTIMOS DIAS
El Santuario no se rinde

Ginger Rogers vuelve al ritmo del jazz

Cuando Ginger Rogers dejó las comedias musicales para dedicarse a las interpretaciones dramáticas, fueron muchos los admiradores suyos que se llamaron a engaño, dudando de que pudiera alcanzar en este nuevo estilo la cima triunfal a que había llegado como oponente de Fred Astaire. Sin embargo, la Academia de Artes y Ciencias Cinematográficas de Hollywood le concedió el "Oscar" por su interpretación en "Kitty Foyle" ("Espejismo de amor").

¡Marque 6 cifras!

NO BASTA ESTAR ALEGRE; hay que estar Francisca Alegre y Olé

"ORFEÓ CATALÀ"
Mañana domingo, 6 tarde
PALACIO DE LA MUSICA
Motete núm. 1, J. S. BACH

NO BASTA ESTAR ALEGRE; hay que estar Francisca Alegre y Olé

UNA FECHA
SABADO DE GLORIA
8 DE ABRIL DE 1950
UNA OBRA MILENARIA
La reina del mercat
UN AUTOR
ALFONSO ROURE
UNA PRIMERISIMA ACTRIZ
ASUNCION CASALS
UN TEATRO DE EXITOS
TALIA

TOROS
MONUMENTAL
MAÑANA, DOMINGO. Tarde, 4'45
1.ª corrida de toros del año
6 hermosos toros, 6
LUIS RAMOS PAUL-VILLAMARTA
Reaparición de los famosos matadores de toros
Paquito MUÑOZ
Antonio CARO
Rafael ORTEGA
Entradas, desde 5 pesetas

CARTELERA

TEATROS

GRAN TEATRO DEL LICEO. — Temporada de primavera. "Gran Ballet de Montecarlo", compañía del Marqués de Cuevas. Abono en la Administración.

ARNAU. — Hoy y mañana, 5'30 y 10'30. Ultimas representaciones del éxito bicentenario: "Del Paralelo a la Rambla". Sábado de Gloria: Presentación de Amparito Carvajal con un sensacional estreno de Salvador Bonavía y maestro Jaime Mestres.

BARCELONA. (Tel. 21 37 51.) — Cuatro últimos días Cía. Aurora Redondo-Valeriano León. Tarde, 6'15 y noche, 10'30: "Don Magín el de las magias" y "Los milagros del jornal".

BORRAS. (Tel. 22 56 27.) — Cía. de comedia argentina Pepita Serrador. Ultimos días de actuación de esta compañía: Tarde, 6'15 y noche, 10'45: La divertidísima comedia "Los maridos se divierten de 7 a 9". Deliciosa creación de Pepita Serrador.

CALDERON. (Tel. 21 80 30.) — Cía Alejandro Ulloa. Hoy, 10'30. Homenaje a Alejandro Ulloa con "Cyrano de Bergerac" (única representación) y gran fin de fiesta por destacados artistas. Mañana y todos los días, a las 6 y 10'30: "Pasión, Muerte y Resurrección de Jesús"

COMEDIA. (Tel. 21 51 72.) — Ultimos días compañía Carbonell-Vico. A las 6 y 10'30. ¡Acontecimiento! Funciones homenaje a Carmen Carbonell y Antonio Vico con el reestreno de "Paradoja" y el diálogo "Así son todas". Martes, despedida de la compañía.

COMICO. (Tel. 23 33 20.) — A las 6 y 10'30 Triunfo arrollador de Gloria Romero, con su nuevo espectáculo "Sol de España". ¡Ultimos días! Mañana, domingo, despedida.

POLIORAMA. (Tel. 21 07 73.) — Cuatro últimos días actuación compañía Paco Melgares. Tarde, 6'15 y noche, 10'30: "La luz".

ROMEA. (Tel. 21 51 47.) — Compañía titular catalana. Hoy, 10'45, noche, ciclo retrospectivo de teatro catalán: "La senyora Marieta", del gran Ignacio Iglesias; "Mascarada", del exquisito Apeles Mestres. Mañana, 4 tarde, a precios populares. El exitazo del poeta Sagarra "L'Hereu i la forastera". Tarde, a las 6 y noche, 10'45: El cartel del éxito diario "La senyora Marieta" y "Mascarada".

TALIA. — Tarde, 5'45; noche, 10'30. Dos últimos días del éxito grandioso: "Yo quiero ser estrella".

TIVOLI. (Tel. 21 42 52.) — Véase sección cines.

VICTORIA. (Tel. 21 00 31.) — A las 6 y 10'45: Gasa presenta el sensacional éxito centenario: "Esta noche no me acuesto". ¡El espectáculo que esperaba y aplaude Barcelona! Se despacha para siete días.

CINES DE ESTRENO

ALEXANDRA. — Tarde, 4'15; noche, 10: "La canción de Bernadette". Mañana, mat. a las 10'45.

ASTORIA. (Tel. 27 81 61.) — Tardes, 4; noche, 10'20: "El parador del camino". Mañana, mat.

ATLANTA.—Continua desde las 4: "La canción de Bernadette" y NO-DO. Mañana, mat. a las 10'30

AVENIDA DE LA LUZ. — Continua desde 11 mañana: Estreno NO-DO A y B; "Imágenes". "Nieve y sol". Tercer programa humorístico de "mamporros" y "carcajadas": Charlot, Sandalio y Max Linder. Además, todas las noches: "Sólo en la noche".

CAPITOL. — Continua desde las 3'30: "Ha entrado un ladrón", por Roberto Font: "Oliver Twist" (El hijo de la parroquia) con Robert Newton y Francis L. Sullivan, y NO-DO. Mañana, matinal, a las 10'30.

COLISEUM. — Noche, 10'30: NO-DO, Dibujo y "La ciudad desnuda", por Barry Fitzgerald. Tolerada para menores. Mañana, a las 11, matinal.

CRISTINA. (Tel. 21 08 64.) — Tarde, de 4 a 8; noche, 10'30 (numerada): Gran éxito de "El diamante del Maharajá", por Luis Sandrini; Noticiario NO-DO y Dibujo color. Mañana, matinal, a las 11.

FANTASIO. — Noche, 10'30: Noticiario NO-DO y gran éxito de "Huellas femeninas", por Rosalind Russell, don Ameche, Kay Francis y Van Heflin. Mañana, matinal, a las 11.

FEMINA. (Tel. 21 33 52.) — Noche, a las 10'30: "El parador del camino". Mañana, matinal, a las 11.

KURSAAL. (Tel. 21 21 91.) — Hoy noche, a las 10'30: "Cadenas rotas". Mañana, mat., a las 11.

METROPOL. — Tarde, a las 3'45 (numerada); a las 6; noche, 10'30: Dibujos, NO-DO y "Oliver Twist", con Robert Newton y Francis L. Sullivan.

MONTECARLO. (Tel. 28 51 02.) — Tarde, de 4'30 a 8'30. Noche, 10'40: Noticiario "NO-DO y "El diablo blanco", con Rossano Brazzi y Annette Bach. Mañana, matinal, a las 11.

PARIS. (Tel. 21 45 44.) — Hoy, noche, gran éxito de "Huellas femeninas", por Rosalind Russell, Don Ameche y Kay Francis. Además: "Todo un hombre". Mañana, matinal, a las 10'15.

TIVOLI. (Tel. 21 42 52.) — Hoy, noche, 10'30. ¡Ultimos días de proyección! "El Santuario no se rinde" (tolerada menores), con Alfredo Mayo, Beatriz de Añara, Tomás Blanco, José María Lado. Mañana, a las 11, matinal.

WINDSOR. — Tarde, 4; noche, a las 10'30: "Julia se porta mal", por Greer Garson y Walter Pidgeon. Mañana, matinal, a las 10'45.

OTROS CINES

ALARCON. — "El inevitable señor Dubois", "Mariona Rebull" y Variedades. Mañana, matinal, a las 10'15.

ALCAZAR. — Continua. 2.ª semana de apoteósico éxito: "Juana de Arco", "El capitán Angel" y NO-DO. Mañana, matinal, a las 10'15.

ALONDRA. — Sesión continua: "Rumbo a Oriente", "Un marido ideal" y Noticiario NO-DO. Mañana, matinal, a las 10'15.

ARGENTINA. (Sadurní, 11, junto calle San Pablo). — Sesión continua: "Legión de los condenados", "Un marido ideal" y Noticiario NO-DO Mañana, matinal, a las 10'15.

ARISTOS. — Sesión continua: "Sublime decisión", "¡Qué bello es vivir!" y Noticiario NO-DO. Mañana, matinal, a las 10'15.

AVENIDA. — Sesión continua: "Rumbo a Oriente y "Conjura en Florencia". Mañana, matinal, a las 10.

BARCELONA. — "El demonio del mar", "El hijo del corsario rojo" y Noticiario NO-DO.

BOSQUE, PRINCIPAL Y VERDI. — "La malquerida", "Un marido ideal" y Noticiario NO-DO.

CATALUÑA. — "Sublime decisión", por Clark Gable y Walter Pidgeon; "Una noche en Casablanca" y Noticiario NO-DO. Mañana, matinal, a las 10.

CENTRAL. — "Raíces de pasión", "Dos cabezudos", cómicas y dibujos. Mañana, 10'30, matinal infantil: 5 películas cómicas, payasos, ilusionistas. Valiosos regalos.

CINEMAR. — Sesión continua: "Muro de tinieblas", "Eran cinco hermanos" y Notic. NO-DO

CINE TEATRO ESPAÑOL. — En exclusiva y único local: "El gran pecador", "Mi adorado Juan" y Noticiario NO-DO.

COMEDIA. — Sesión continua: "La niña precoz", "Eran cinco hermanos" y Noticiario NO-DO.

CONDAL. — "Juventud que promete" y "Luna sin miel". En escena: José Luis Campoy, Paquito Valente, Amery y Carlitos, Maruja Villarreal y, por primera vez en este escenario, Ricardo Mayral.

DELICIAS. — Sesión continua: "Madame Sans Gene", "La perla" y Noticiario NO-DO.

DORADO. — Sesión continua: "Rumbo a Oriente", "Conjura en Florencia" y Noticiario NO-DO. Mañana, matinal, a las 10'15.

EDEN. — (Reestreno preferentísimo.) "La duquesa de Benamejí", "Un marido ideal" y Noticiario NO-DO. Mañana, mat., a las 10'15.

FLORIDA. — Sesión continua: "El hombre de mis amores", "Juventud que promete" y Noticiario NO-DO. Mañana, matinal, a las 10.

GLORIA. — "La venganza de Frank James" y "Que Dios me perdone". Mañana, mat., a las 10.

GOYA. — En continuación de estreno: "Juana de Arco". Además: "El terror de Oklahoma" (estreno).

GRAN-VIA. — Sesión continua: "La cumparsita", "Camino de Río" y Noticiario NO-DO.

INTIMO. — Sesión continua: "Un marido ideal", "El demonio del mar" y Noticiario NO-DO. Mañana, matinal, a las 10'15.

LIDO. (Tel. 25 49 19.) — Sesión continua: "Camino de Río", "La cumparsita" y Ntic. NO-DO

MANILA. — "La venganza de Frank James" (en tecnicolor), "La perla" y Noticiario NO-DO

MARYLAND. — Continua desde 3'30: "La esclava blanca", "Copacabana", con Groucho Marx y Carmen Miranda, y Noticiario NO-DO. Mañana, matinal, a las 10.

MIRIA. — "La malquerida", "Rumbo a Oriente", con Dany Kaye (en tecnicolor), y Noticiario NO-DO.

MISTRAL. — Sesión continua: "Un marido ideal", "El demonio del mar" y Noticiario NO-DO. Mañana, matinal, a las 10'15.

MODERNO. (Gerona, 175.) — "El tigre de Kumaón" y "Sangre y arena". En escena: Chemy presenta su espectáculo arrevistado "Cocktelera".

NIZA Y CERVANTES. — Sesión continua: "Rumbo a Oriente", "Un marido ideal" y Not. NO-DO. Mañana, matinal, a las 10'15.

NUEVO. — Desde las 3'45: "En busca del asesino", "Rumbo a Oriente". Dibujos y Noticiario NO-DO. Mañana, matinal, a las 10'30.

NURIA Y TETUAN. — Sesión continua: "Rumbo a Oriente", "Un marido ideal" y Notic. NO-DO. Mañana matinal, a las 10'15.

PADRO. — Sesión continua: "Regeneración", "Luna sin miel" y Noticiario NO-DO.

PALACIO DEL CINEMA. — A petición, en segunda semana: "Juana de Arco" (en tecnicolor), por Ingrid Bergman; "El terror de Oklahoma" y Noticiario NO-DO. Mañana, matinal, a las 10'15.

PELAYO. — Desde las 3'30: 2.ª semana de "Señores del mar" y "La duquesa de Benamejí". Mañana, matinal, a las 10'15.

PRINCESA. — "Un marido ideal", "Rumbo a Oriente" (ambas en tecnicolor) y Notic. NO-DO

PRINCIPAL PALACIO. — Continua: "Sublime decisión", "El terror de Oklahoma" y Not NO-DO. Mañana, matinal, a las 10. Programa completo.

RAMBLAS. — Sesión continua: "Algún día volveré", por John Wayne; "Copacabana" y Noticiario NO-DO. Mañana, matinal, a las 10'30.

REX. — Sesión continua: "Un marido ideal", "Rumbo a Oriente" y Noticiario NO-DO. Mañana, matinal, a las 9'45.

ROXY. — "La esclava blanca", "Copacabana", con Groucho Marx y Carmen Miranda, y Noticiario NO-DO.

TRIANA. — En la pantalla: "Ese impulso maravilloso" y "La góndola del diablo" En escena: Altas variedades. Mañana, matinal, a las 10.

VERGARA. — Desde las 3: "La esclava blanca", por Viviane Romance y John Loder; "Copacabana", por Carmen Miranda y Groucho Marx. Mañana, matinal, a las 10.

DIVERSIONES INFANTILES

SALA MOZART. (Tel. 21 42 34.) — Mañana, tarde, a las 3'30 y a las 6: Programa completamente nuevo y "Sueños de color de rosa". (Originales aventuras de Rataplán.)

DIVERSIONES VARIAS

ALAMEDA DEL COMICO. — Hoy y mañana, noche, el mejor programa de variedades: Mayte y Senabre, Amparito Martisan, Tony y Caprany y Aurorita Esteve, genial "estrella" de la canción.

AMBAR. (Sto. Domingo del Call, 3 y 5.) (Teléfono 22 18 30.) — Hoy y mañana, domingo, tarde: Grandes bailes. Orquesta "Cataluña".

CASINO RESTAURANTE PARQUE DE LA CIUDADELA. — Mañana, domingo, a las 12: Aperitivo-Baile. Tarde: Té-Baile familiar. Orquesta "Florida".

GRAN SALON VERDI. (Verdi, 32.) — Hoy, noche, y mañana, domingo, tarde y noche, magníficos bailes por la Orquesta "Neptunos".

SALON NIZA. (Plaza Sagrada Familia, 12.) — Hoy, noche, 10'30: Gran baile familiar. Orquesta Blanca con su cantor Henry Prats. Mañana domingo, matinal, a las 12; tarde y noche: Grandes bailes.

FRONTONES

FRONTON NOVEDADES. — Hoy, noche, a las 10'30, a cesta-punta: Isidoro-Legarra contra Antonio-Urquidi. Mañana, a las 4, a cesta-punta: Laca-Allende contra Blenner-Deva.

DEPORTES

Ultima hora de Madrid

Prudencia en los dos bandos

MADRID, 1. — El Madrid de las ocasiones solemnes se ha tomado hoy un respiro en el ajetreo futbolístico de la semana, absorbido por la brillante conmemoración del Día de la Victoria, que este año ha alcanzado un carácter de apoteosis popular nunca conocida.

Pero las incidencias de esta jornada patriótica pueden ustedes buscarlas en otro sitio de este número. Yo, salvando lo que es emoción del momento, tengo que insistir sobre el ya viejo tema del España-Portugal y lanzarles esta impresión de última hora ante el emocionante partido de mañana.

En los dos lados reina prudencia. Los portugueses, que ayer se entrenaron en Chamartín, causaron una buena impresión física. Pero su peloteo a puerta dejó poco margen para aventurar una hipótesis definida sobre sus posibilidades. Por lo que se pudo sacar a través de la serie de ejercicios realizados, parece ser que el equipo luso formará de la siguiente manera: Barrinaga, Virgilio, Félix, Serafín; Barrosa, Francisco Ferreira; Jesús Correia, Arsenio, Cabrita, Gaiado y Travassos.

Los portugueses confían, sobre todo, en la efectividad de su defensa para arrancar un empate en Chamartín. No van más lejos en sus aspiraciones. Por lo menos en las que han hecho públicas. El ataque es un misterio, incluso para los propios portugueses. Gaiado y Arsenio son de la nueva promoción, y Travassos, el magnífico interior de los últimos España-Portugal, actuará en improvisado puesto de extremo izquierda, cosa tanto más sorprendente después de la inacabable caravana de elogios que habían dedicado a Rogelio y Rotario, los dos extremos de verdad que se han quedado en Lisboa; mientras los portugueses en Aranjuez afilan sus esperanzas en la víspera del choque, los seleccionados españoles siguen reposando en el Escorial. Todos se encuentran muy animosos y en la breve visita que allí he realizado he podido comprobar que su estado físico, por lo menos, es inmejorable.

Aunque todos se niegan a hacer comentarios anticipados, se puede deducir su fe absoluta en el triunfo de mañana, aunque su optimismo esté rebozado con una cáustica prudencia, que es la nota que predomina entre los actores directos del encuentro de mañana.

En cambio el hombre de la calle confía ampliamente en el triunfo español. El aficionado portugués —que también abunda en este Madrid luminosamente primaveral de hoy— no viene con muchas esperanzas; todo lo deja a la suerte del probable tercer encuentro en París.

No hay cambios en el equipo español: Eizaguirre; Asensi, Riera, Gonzalvo II; Gonzalvo III, Puchades; Basora, Molowny, Zarra, Panizo y Gainza serán los encargados de defender los colores nacionales. Mientras la duda sobre el rendimiento de los interiores sigue atenazando los ánimos de los menos exaltados, la colocación de Gonzalvo II en el puesto de defensa lateral acapara los comentarios más prudentes en cuanto a su probable rendimiento.

Hemos preguntado a quienes han visto a Basora en los últimos entrenamientos y nos han asegurado que el joven y gran extremo ha vuelto a recuperar su buena forma de antaño y que puede contarse con él como uno de los más peligrosos realizadores con el que habrán de contar los portugueses.

En resumen, el ambiente es de neto color español, pese a todas las recomendaciones a la prudencia que se hacen desde las esferas técnicas. En verdad, la superioridad hispana parece estar asegurada sobre un conjunto que, como el portugués, no parece encontrarse en su mejor momento. Si bien se duda que nuestra selección haya alcanzado el formidable nivel de juego que en los encuentros de Dublín y París, se cree que sus recursos serán más que sobrados para solventar esta primera papeleta de la eliminatoria de la Copa del Mundo.

J. J. CASTILLO

EL STADE OLYMPIQUE DE MARSELLA CONTRA EL C. DE F. BARCELONA

Casi de sorpresa, ha llegado el gran partido que tendrá lugar mañana en el campo de Las Corts y que llena una fecha que estaba libre y dejaba en blanco a los aficionados al fútbol.

La alineación del equipo azulgrana para mañana, por la tarde, será la siguiente:

Velasco, Calvet, Corró, Sagrera; Seguer, Cerveró; Cánovas, Marcos Aurelio, Aretio, Jiménez y Navarro. Ramallets, en calidad de portero suplente.

CICLISMO

GABRIEL SAURA CONTINUA LIDER DEL IV GRAN PREMIO CATALUÑA. ESPIN VENCIO EN LA ETAPA DE HOY MATARO-BARCELONA.

Que la deportividad no está reñida con el ciclismo estamos cansados de proclamarlo, pero después de lo sucedido esta mañana en Martorell con motivo de la salida de los corredores participantes en el IV Gran Premio Cataluña, que debían cubrir la tercera etapa en su segundo sector, estamos por decir, y decimos gráficamente que nuestro popular deporte camina hacia derroteros que pueden llevarnos a un final bochornoso. Por culpa de algunos espectadores de Martorell, esta deportiva localidad ha visto empañado su historial, que no merecía este pago. Bello contraste ha sido el noble gesto de los corredores Montaña y Vidal Porcar, que son hijos de Martorell y que han sabido reaccionar a tiempo saliendo en defensa de los corredores agredidos, que si en la carretera en plena batalla son sus más directos enemigos, en la vida normal se muestran como verdaderos hermanos.

La tercera etapa, celebrada en el día de hoy, se ha disputado en dos sectores. El primero, de Mataró a Martorell, contra reloj, que ha puesto en evidencia la gran clase de los corredores. Lástima grande ha sido que el estado de las carreteras no haya sido el más adecuado para una prueba contra el cronómetro. Este detalle y la falta de controles en los cruces de carretera han sido los fallos más grandes que ha tenido el club organizador. Como decimos anteriormente este primer sector motivó una gran lucha entre los corredores más caracterizados. El hombre que consiguió mejor tiempo fué Espín, que cubrió los 66 kilómetros en 1 h. 59 m. 32 s. Seguidamente y después de una breve parada en Martorell, se dió la salida a los 19 corredores que siguen la carrera, que no se emplearon a fondo, ya que se resintieron del esfuerzo del primer sector. La llegada se efectuó en el Parque de la Ciudadela, en cuyo circuito pequeño los corredores dieron 10 vueltas. En este segundo sector en línea, venció brillantemente Filbá, seguido de Dorsé y Celebrowsky, que se escaparon del resto de corredores.

OTERO SOLER

FRONTONES

CHIQUI
Hoy noche: TERESITA-MARI contra ARRIAGA-ADELI. MARGARITA-AURORA contra DEVA-NURIA.

CATALUÑA
Hoy noche. A cesta: ANACAVE-IRUN contra LASA-ORTEGO. A pala: Partido de desempate: VALERA-PEDRIN II contra BAZTAN-CHISTU IV.

M.C.D. 2022

A los once años de la Victoria, la más amplia industrialización de España está en marcha

La Centuria falangista "Virgen de Montserrat"

EN LOS MONTES DE ESPINOSA HAY UNA FUENTE QUE MANA SANGRE DE LOS CATALANES QUE MURIERON POR ESPAÑA

Si, en los montes de Espinosa muy bien pudiera haber una fuente manando sangre. Y es que Cataluña, lejos del erróneo pensar de algunos, tiene ante todo un exquisito sentido de espiritualidad y de idealismo.

Naturalmente que mal podria haber vertido sangre tratando de defender lo que jamás pudo sentir sinceramente. El 6 de octubre del año 1934 es un claro exponente de lo dicho. Cataluña, como parte integrante de la Patria española, no podia en manera alguna sentir como causa propia la especulación criminal de un separatismo que cuatro desaprensivos fomentaban en beneficio propio fundamentándose en la ignorancia de las gentes, en su sentimentalismo y en la plataforma desventurada que crearon los precursores de tan suicidas como disparatadas teorias.

Pero si el 6 de octubre, fecha en que culminó la desvergüenza antiespañola, los catalanes, lejos de sumarse al criminal intento, condenaron desde todas las esferas sociales las absurdas pretensiones de la Generalidad y sus grupos de "escamots" y no desearon verter una sola gota de autèntica sangre catalana, no podemos decir otro tanto cuando se trata de otras fechas y momentos. Cuando España se halló en una de sus encrucijadas históricas, los catalanes supieron hacer honor a su condición de buenos y ejemplares españoles.

Los Bruchs y Gerona, en la Guerra de la Independencia, como Espinosa de los Monteros y Codos, en nuestra Cruzada, marcan claramente el sentir españolisimo de Cataluña.

El 18 de julio de 1936 se presenta ante los catalanes un momento histórico y entonces la sangre catalana se derrama generosa por las tierras de España. Unos, en los regimientos del Ejército; otros, en los tercios de requetés, y otros, en las azules centurias de Falange, saben morir con la sonrisa en los labios y los corazones puestos en el alto ideal de España, la única gran Patria de todos los españoles.

Pero esta vez queremos recordar con especial atención a unos camaradas: Son los Caidos de la 1.ª Centuria de la Falange Catalana que se formó en Burgos a poco de iniciado el Alzamiento. Para ella se anheló el patrocinio de la Virgen, ¡a quién mejor encomendarse que a Nuestra Señora! ¡Qué mejor protectora que la Madre de Dios! Optima protección la suya, y asi, como españoles y en su condición de catalanes, se escogió a la Virgen Morena, a la Moreneta. Y la Centuria se llamó "Virgen de Montserrat".

El 5 de octubre —dos años después de aquel vergonzoso 6 de octubre—, 118 camaradas salian hacia el frente norte de Burgos.

De los 118 camaradas, 35 cayeron ostentando sobre su pecho la medalla con la efigie de nuestra excelsa Patrona. Recuerdo que la uniia al pasador una cinta roja y negra...

Las gestas heroicas menudearon: no podia ser menos. Medina de Pomar, Quisicedo, Soncillo, Loma de Montija, Robredo, Pedrosa Quintana de los Prados Montecillo Argomedo, El Crucero, etc., etc.

El 6 de diciembre de aquel primer Año Triunfal, la Centuria sufrió un rudisimo golpe. Fué en la madrugada precisamente en la madrugada del 6 de diciembre, en los mismos momentos que brazo en alto y con el ¡Arriba España! en los labios, caian los cuerpos de otros héroes en los fosos del Castillo de Montjuich—Félix Antonio García Teresa, Colom, Jou, Alegrete... ¡Presentes!—luchadores de las centurias sublevadas el 19 de julio en Barcelona.

Y en aquel mismo dia en Espinosa de los Monteros, un fuego ensordecedor hizo levantar a todos sobresaltados. El enemigo veinte veces superior en número, atacaba y habia ocupado los primeros parapetos. Nadie esperó órdenes, todos salieron corriendo a ocupar sus puestos de combate. Personas mayores con orden de quedarse, también subieron al "Alto del Caballo". Se podía ver a padre e hijo luchando juntos. El suelo se cubria de muertos y heridos. Cundió la voz en el pueblo: "Son muchos; no podrán contenerlos".

En Espinosa no habia fuerzas militares y sólo pudieron subir unos pocos Guardias Civiles disponibles y algunos voluntarios del pueblo. En el suelo yacian Borrallo, Cusi, Llobet, Romero, Sintes y otros.

De pronto se presentaron los enfermos de la Catalana que estaban en la cama, en el hospital, como Leoncio Soler, el cual con fiebre, no haciendo caso de las advertencias de las monjas, exigió su ropa y se incorporó a la lucha para salvar y rescatar a sus compañeros Caidos. Farfán de los Gogos y Bartolomé Soler, estaban ya en poder de los rojos. Soler prefirió luchar y morir como un héroe. Heridos como Delcor, Figuerola, Iglesias, Martí, Martinez Sanz, Varenne, Solé y tantos otros, seguian disparando. ¡Qué lucha aquella! ¡Qué espiritu el de nuestros camaradas;

Cuatro horas y media duró el desigual ataque y la fiera defensa, el tiempo necesario para que llegasen las fuerzas de guarnición en Villacaryo. De ochenta combatientes de la centuria, 17 muertos y 50 heridos.

Y llega el 14 de agosto de 1937. Las tropas nacionales avanzan en el frente Norte, de Este a Oeste, en forma incontenible. La centuria recibe la orden de tomar la cota 918. La cuesta es lisa, los rojos dominan toda la pendiente y no habia por donde por donde acercarse a ella. La cota estaba fortificadisima, con triple alambrada y en su torno más de un kilómetro de campo raso por todos lados. La empresa es de las que pueden catalogarse de imposibles. Una lluvia de balas obliga a pegarse al suelo, casi inmóviles. El fuego es cruzado y los flancos están batidos; pero hay una nueva orden de avance. Los jefes están en cabeza y se miran y sonrien. Y aqui fué donde el capitán Busutil, dando ejemplo de su valor, seguro de sus hombres, falangistas como él, ordena avanzar. Alli cayó el camarada Busutil, junto a las alambradas.

Uno tras otro fueron cayendo todos, desde el capitán hasta el último sargento. El "Pater", único oficial superviviente se hizo cargo del mando. A la mañana siguiente la posición estaba tomada.

* * *

La centuria "Virgen de Montserrat" tuvo en total más del 80 por 100 de las bajas. Por sus hechos heroicos fué propuesta para la Médalla Militar colectivas y cuatro camaradas lo fueron para la individual.

El excelentisimo Ayuntamiento de Barcelona, a propuesta del excelentisimo señor alcalde, en sesión de la Comisión Municipal Permanente, celebrada el 26 de julio de 1939, acordó la concesión de la Medalla de Oro de la Ciudad a la primera centuria catalana, formada con voluntarios catalanes que se cubrieron de gloria en el frente de Espinosa de los Monteros.

Y allá, en las tierras del norte de Burgos, en los verdes valles de Espinosa, uno monolitos y una cruces, pregonan la grandeza de espiritu de unos patriotas y vela por el eterno descanso de sus almas.

"Surgirá como una espiga, *roja y negra*
por la pólvora y la sangre mi bandera"

Asi reza nuestro viejo cantar. Este es nuestro sagrado legado.

FERNANDO GARCIA TERESA

Se van a producir 275.000 toneladas de abonos nitrogenados

El Jefe del Estado acaba de inaugurar, en Valladolid, la Empresa Nacional de Aluminio

El año pasado, nuestra Marina transportó cerca de los doce millones de toneladas de mercancías

EL TREN "TALGO" HA VERIFICADO CON EXITO SUS PRUEBAS OFICIALES

UNOS TRESCIENTOS CINCUENTA PUEBLOS HAN SIDO DOTADOS DE AGUA

Se cumplen hoy los once años de la Victoria en los campos de combate y del principio de la tenaz batalla de la paz que entonces se inició Las grandes destrucciones que la guerra produjo como secuela inevitable, han hecho preciso un esfuerzo reconstructor muy importante pero además los planes ambiciosos del Régimen no se cifran sólo en reconstruir o recuperar lo perdido, sino en mejorar lo existente, y sobre todo en ampliar y aumentar nuestra capacidad en todos los órdenes.

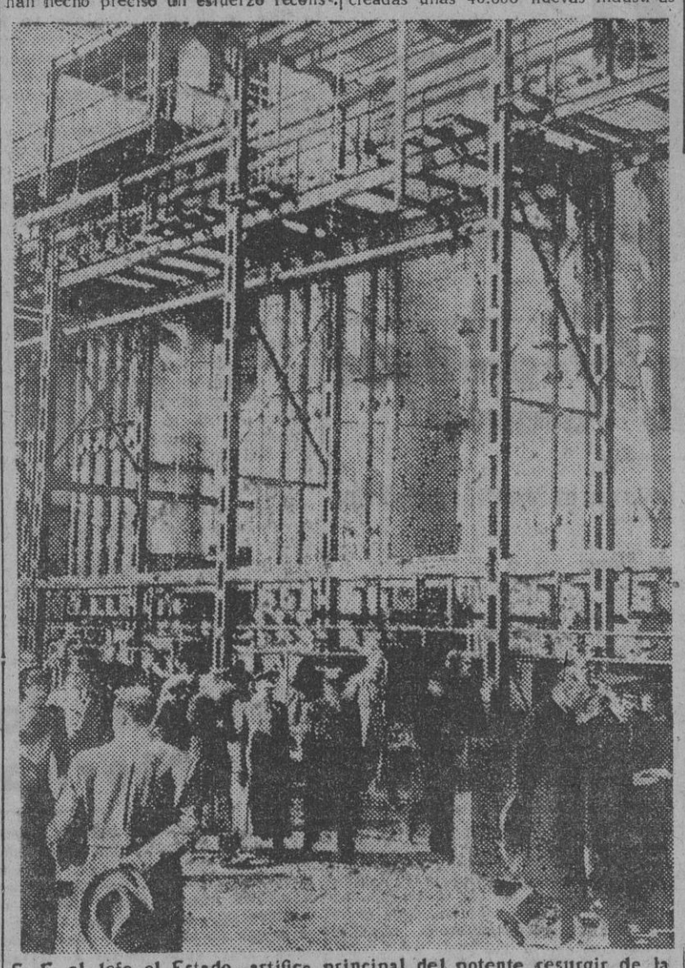

S. E. el Jefe el Estado, artifice principal del potente resurgir de la industria española, muestra sus desvelos para que España alcance niveles más altos en todos los aspectos. El Caudillo, acompañado de los ministros del Gobierno y otras personalidades en la inauguración de la fábrica de Nitratos de Castilla, en Valladolid, cuyas instalaciones de producción fueron por él inauguradas recientemente.—(Foto Cifra)

Uno de los éxitos más notables conseguidos lo es el referente a la industrialización de nuestra Patria, sin duda alguna nación eminentemente agricolas, forestal y ganadera, pero también con materias primas y fuentes de riqueza que permiten una prudente industrialización. Lo conseguido no seria creible, especialmente si se tiene en cuenta que circunstancias que están en la mente de todos han frenado considerablemente un esfuerzo de tal magnitud que no tiene antecedentes en nuestra nación.

Bastará con saber que han sido creadas unas 40.000 nuevas industrias con inversiones que exceden los 6.000 millones de pesetas.

Elemento de gran importancia en este esfuerzo lo ha sido la labor extraordinaria realizada por el Instituto Nacional de Industria, que realmente abarca todos los puntos fundamentales de la industrialización. Apenas hace un mes, S. E. el Jefe del Estado inauguraba personalmente en Valladolid instalaciones de producción de nitratos, a las que pronto se unirán otras varias, tanto privadas como del Instituto, lo que supondrá que en 1951 conseguiremos una producción de 275.000 toneladas anuales de fertilizantes nitrogenados, lo que significará haber multiplicado por 12 esta producción con relación al momento actual. No parece, por otra parte, muy lejana la época en que dispongamos de unas 600.000 toneladas de abonos de este tipo.

En el mismo momento se inauguró también por el Caudillo la Empresa Nacional del Aluminio, que al terminar este año producirá unas 2.500 toneladas, que a lo largo del año próximo se duplicarán, lo que supondrá poder multiplicar por seis nuestra fabricación de este metal tan necesario para la moderna industria.

Nuestra Marina mercante, de enorme importancia para nuestra Patria, que es casi una isla, sufrió tales destrozos que al acabar la guerra en marzo de 1939, sólo 300.000 toneladas de buques quedaron en estado de prestar servicio. Por si fuera poco, la guerra mundial habia de añadir nuevas pérdidas a las gravisimas registradas en nuestra contienda. Hoy disponemos ya de un millón y medio de toneladas y solamente en 1949 han entrado en servicio 7 buques por más de 38.000 toneladas de desplazamiento, y se han transportado por nuestra Marina unos 11.250.000 toneladas de mercancias.

La industria siderúrgica se está incrementando lo más posible, e industrias desconocidas en nuestra Patria, se encuentran ya en un estado muy apreciable de desenvolvimiento. Tractores de diversos tipos, camiones, rodamientos de bolas, aviones, películas, aparatos ópticos, termómetros, motocicletas de diversos tipos, plásticas de tipo fenólico, son ya realidad entre los productos de nuestra industria.

En estrecho contacto con el vasto plan de construcción de pantanos, nuestras industrias eléctricas se están incrementando extraordinariamente, si bien es cierto que una serie de años con fuertes sequias han deslucido este esfuerzo realmente extraordinario. Con todo, en 1948, por ejemplo, se produjeron 12.300 caballos de vapor más de energia eléctrica que en 1947. En 1949 se aumentaron otros 350.000 caballos y el programa de este año es también vasto. Piénsese en que además de las centrales térmicas, desde el triunfo de nuestro Movimiento, pasan del medio centenar los pantanos que se han iniciado o concluido. Hay entre ellos pantanos a la altura de los más notables de Europa, capaces de embalsar mil millones de metros cúbicos de agua.

Por otra parte, más de 350 pueblos han sido dotados de agua y más de 200.000 nuevas hectáreas pueden ser regadas, con la mejora social que esto supone para nuestros campesinos.

Los ferrocarriles, que sufrieron al igual que los puertos y los caminos, destrozos muy considerables, han sido especialmente atendidos y su plan de electrificaciones, de enorme importancia, esta en marcha; por otro lado se han inaugurado ocho nuevas lineas y se trabaja con toda la actividad posible en otras. El tren Talgo ha sido inaugurado por el Jefe del Estado hace pocos dias.

A los once años de la Victoria

Más de 55,000 millones de pesetas vale nuestra ganaderia

VAN REPOBLADAS MAS DE 250,000 HECTAREAS

Se ganó la guerra, que hoy hace exactamente once años terminó, pero se abria el interrogante de la paz, en la que con otras armas habia que continuar luchando por la grandeza de la Patria. La guerra mundial y causas bien conocidas de todos, frenaron el colosal esfuerzo de reconstrucción y producción (el más vasto emprendido en nuestra Patria en el último siglo), pero pese a ello, la labor realizada ha sido extraordinaria en todos los aspectos.

La ganaderia fué siempre una de las principales fuentes de riqueza española. Después del paréntesis creado por nuestra Cruzada surgieron las naturales dificultades de la postguerra, que fueron vencidas una a una, y ya, a los once años de la Liberación española, las ferias de ganado, fiel exponente de nuestra riqueza ganadera, despierta el interés de cuantos las visitan, por la cantidad y variedad e lo que se expone. — (Foto Cifra)

En lo referente a Agricultura, el interés y el esfuerzo han tenido que ser muy notables, no sólo porque durante la guerra ganaderia y montes experimentaron nuevos daños sobre los que años de abandono e incuria habian ya acumulado, sino porque el crecimiento incesante de nuestra población, indice, por otra parte, de la pujanza de un pueblo en todos los aspectos, exige cada dia más recursos alimenticios.

Los montes, tan fundamentales en la economia del pais, exigian un cuidado y una atención preferentes, y a ello se fué. Lo primero se dictó una legislación protectora que evitara los abusos y las cortas esquilmadoras, y asi se hizo, aparte de aumentar y robustecer la guarderia. Inmediatamente después se comenzó una labor repobladora, no ya sólo sin precedentes en nuestro pais, sino a la altura de las más enérgicas emprendidas en el Mundo.

En 1941 nuestros viveros produjeron sólo de pino 100.000 kilos de semillas En 1943, habia ya en marcha 161 viveros y en 1947 se llegaron a entregar por los viveros unos 400 millones de plantas de todas las especies.

Hoy más de 250.000 hectáreas van ya repobladas, y pese a las marras que naturalmente se producen, una gran masa arbórea se habrá conseguido.

También en nuestro Protectorado marroquí está en marcha un importante plan de repoblación que se efectuará en diez años. Igualmente se cuidan con esmero los magníficos bosques de nuestra Guinea, puesto que actualmente recibimos por año más de 75.000 toneladas de madera de aquel pais.

La caza, fuente no despreciable de alimentos, asi como la riqueza piscicola, han sido mejoradas. En 1948 se pescaron más de 1.000 salmones, y en estos últimos años esta cifra se ha superado. Este es el resultado de la vigilancia cuidadosa y de la creación de cotos fluviales, repoblaciones y construcción de escalas salmoneras.

Nuestra producción agricola ha sido incrementada todo lo posible en estos años, en los que, por cierto, ha habido que luchar varias veces contra la sequia. Un vasto plan de pantanos, terminados unos y en marcha otros, ha permitido que se puedan regar más de 200.000 hectáreas de tierra. Se han recibido por otra parte en los últimos años, algunos millares de tractores y empezamos a fabricarlos en España con buen éxito; al mismo tiempo se procura por todos los medios incrementar nuestra producción de abonos nitrogenados sintéticos. Su Excelencia el Jefe del Estado, acaba de inaugurar en Valladolid unas importantes fábricas.

Desde 1945 a hoy, la producción sedera se ha multiplicado por cinco y puede que en un plazo prudente se consiga llegar a obtener anualmente un millón de ilos de capullo.

Se ha logrado producir unos 15 millones de kilos de tabaco anuales y unas 8.000 toneladas de algodón.

La ganaderia que sufrió durante la guerra daños sin cuento, se recupera en estos últimos tiempos de paz, aunque las sequias han vuelto a producir disminuciones. Dada la limitación que al número impone nuestras disponibilidades de pasto y suelo, los esfuerzos han tendido principalmente a la mejora y selección de la raza. En este aspecto, se han obtenido éxitos muy notorios y se han conseguido ejemplares de vacas lecheras de producción muy notable, así como ganado de carne de peso extraordinario.

Experiencia excelente lo ha sido la cria del ganado de raza karakul. Más de 2.000 pieles magnificas es la actual producción.

En 1947 se declaró una infección de peste aviar, que produjo más de siete millones de bajas en nuestros gallineros. Hubo que tomar enérgicas medidas y preparar eficaces vacunas. Hoy nuestro censo ganadero, valuarlo en más de 55.000.000.000 de pesetas, cuenta con más de 30 millones de gallinas; 19 de ovejas; 8 de conejos; 5 de cerdos; 4 de vacas 4 de cabras; un millón largo de mulas; 800.000 asnos y 600.000 caballos.

JERUSALÉN

Síntesis de las glorias y tormentos de Israel, teatro de los acontecimientos más trascendentales de la Historia y, sobre todo, de la pasión y muerte en cruz del Redentor, es considerada Jerusalén como la "Ciudad Santa" por excelencia.

Su historia es extremadamente compleja. Nos limitaremos aquí a dar un rápido esbozo de su configuración geográfica en tiempo de Jesucristo. Después de su doble destrucción, el año 70 y el 135 d. C., fué reedificada bastante más al norte, de forma que, por ejemplo, el Cenáculo, que antes caía dentro de las murallas, quedó fuera, mientras que se incluyó (ya desde Herodes Agripa I) dentro de ellas el Calvario y el Santo Sepulcro, que en tiempo de Cristo estaban fuera de la ciudad.

Estaba edificada sobre dos colinas: la occidental (770 metros aproximadamente), más alta y la oriental (740 metros aproximadamente), menos elevada y más estrecha, en forma de lengua. Esta última se llamaba *"Ophel"* ("colina"), y en ella estaba la *"Ciudad de David"*, o *"Sión"*, que, en tiempo del rey profeta, no tenía más extensión que esta estrecha lengua amurallada. Posteriormente se aplicó el nombre de "Sión" a toda la ciudad de Jerusalén y, aun más concretamente, a la colina occidental.

Entre ambas colinas corría un valle, que Josefo Flavio llama *"Tyropeon"*. La occidental quedaba además aislada en la parte oeste y sur por el llamado *"Valle (del hijo) de Hinnon"* (o sea, *"Gehenna"*); mientras que la oriental estaba aislada al oeste por el *"Valle (o "torrente") Cedrón"*, que confluía al SE. de la ciudad con el Tyropeon, y luego con el Hinnon. De forma que los dos collados quedaban perfectamente aislados al oriente, occidente y mediodía por un profundo y escarpado foso natural, protegido al otro lado por una verdadera muralla natural de montañas ("Monte de los Olivos", "Monte del Escándalo", "Monte del Mal Consejo", etc.). Sólo por la parte norte se unían a la altiplanicie, y, consiguientemente, sólo por esta parte era accesible la ciudad a un ejército invasor. Por lo cual tenía allí, en tiempo de Cristo, una doble muralla defendida por dos formidables fortalezas: la "Torre Antonia", al oriente, y el "Palacio de Herodes", con sus tres torres septentrionales, al occidente. El templo estaba edificado sobre la prolongación septentrional del "Ophel", llamada vulgarmente "Monte Moria".

Actualmente tiene unos 135.000 habitantes. No sabemos cuántos tenía exactamente en tiempo de Cristo. Flavio Josefo, judío casi contemporáneo, le señala unos 120.000. Pero Flavio Josefo exagera las cifras algunas veces, por lo que, ateniéndose a otros indicios, hay autores modernos que calculan su población en tiempo de Cristo entre unos 30 y 40.000 habitantes.

SÁBADO DE PASION

8 de Nisán del año 783 de la fundación de Roma.
1 de abril del año 30 de la era cristiana.

LA CENA DE BETANIA

Procedente de Jericó, llega Jesús a Betania el viernes, y descansa allí el sábado, día de reposo obligado.

Sería entonces Betania un hermoso pueblecito, recostado en la vertiente oriental del Monte de los Olivos, a unos dos kilómetros y medio de Jerusalén (según Jn. 11, 18, 15 estadios, o sea (15 × 185) 2.775 metros) por el camino hacia Jericó. Vivían en él familias acomodadas, como la de Lázaro y la de Simón el Leproso. Hoy es Betania un mísero villorrio musulmán (edificado alrededor del sepulcro de Lázaro, al oriente del antiguo pueblo), que llaman en árabe "el-Azariéh". Tiene unas 60 casas.

Los de Betania hicieron a Cristo un recibimiento cordialísimo. Simón el Leproso le preparó un convite. Lázaro, el resucitado, era uno de los comensales. Marta ayudaba al servicio de la mesa. María derramó sobre la cabeza y pies de Jesús, durante la cena, una libra (327 gramos) de esencia de nardo "auténtico". Judas protestó contra aquel "derroche", que él valoraba justamente en más de 300 denarios (el salario medio de un obrero durante un año; v. Mt. 20, 2.). Jesús defendió a María, aceptó aquel obsequio como una anticipación de su sepultura, y profetizó que en todo el universo sería alabada María de Betania por aquella acción hermosa.

DOMINGO DE RAMOS

9 de Nisán del a. 783 de Roma.
2 de abril del a. 30 de la era cristiana.

ENTRADA TRIUNFAL EN JERUSALEN

Jesús se encamina hacia la Ciudad Santa, rodeado de una muchedumbre

Al saber que Jesús estaba en Betania, una multitud de judíos de Jerusalén fueron a su encuentro. Debió de suceder esto después de la tarde del sábado, una vez terminado el reposo sagrado.

Amaneció el domingo, y el Señor manifestó su intención de ir a Jerusalén. Los discípulos que le habían acompañado desde Jericó, muchos vecinos de Betania y los judíos recién llegados de la capital le acompañaban.

Jerusalén está separada de Betania por el "Monte de los Olivos". Podían rodearlo por el valle, pero escogieron el camino derecho que pasa por la cumbre. Así, pues, empezaron a subir la cuesta de su ladera oriental.

Al acercarse a Bethfagé, toma un pollino y monta sobre él

Por aquel camino, y a un kilómetro escaso de Betania, había un pueblecito llamado Bethfagé (= "casa de los higos verdes"), donde abundarían seguramente las higueras. Toda la montaña estaba entonces cubierta de olivares, palmeras y exuberante vegetación. Desde la guerra romana es un yermo... De Bethfagé no queda más que el recuerdo, una antigua piedra labrada (1 × 1'30 × 1'10 metros), conmemorativa del paso de Cristo, y una modesta capillita edificada recientemente por los Padres Franciscanos.

Caminaban hacia Bethfagé. Poco antes de llegar, Jesús llamó a dos de sus discípulos y les dijo: "Id a la aldea que está enfrente de vosotros, y luego hallaréis una asna atada, y con ella un pollino; desatadlos y traédmelos (Mt.). Cumplieron el encargo, y encontraron los animalitos "delante de una puerta, fuera, en la encrucijada" (Mc.). Los desataron y los llevaron al Maestro. Se despojaron de sus mantos y con ellos engualdraparon la cabalgadura, para que la montase el Señor.

El "camino triunfal". Los fariseos protestan

Al regresar los discípulos con la cabalgadura, un entusiasmo contagioso se apoderó de la muchedumbre, y estalló en una imponente manifestación popular.

La comitiva engrosaba por momentos, por la llegada de los peregrinos que vivían en Jerusalén, o acampados, en tiendas de campaña por las faldas del monte, y se encaminaban aquella mañana hacia Betania para ver a Jesús.

Unos tendían sus mantos por el camino, para que el Señor pasara por encima...

Otros arrancaban ramas de palmeras, olivos y follaje florido de los campos, y con ellos en las manos aclamaban todos a Cristo como Mesías y Rey de Israel.

Entre la turba había unos fariseos Cuando ya se acercaban a la vertiente occidental, se llegaron a Jesús diciéndole que impusiera silencio. "Si ellos callasen — dijo el Señor — ¡las piedras darían voces!"

"Dominus flevit" ("El Señor lloró")

Llegaron a la cumbre del monte, que domina la ciudad, la cual, oculta hasta entonces, apareció a la mirada de los manifestantes.

Era un espectáculo imponente. A poco más de un kilómetro se levantaba la mole del templo, que, herida por los rayos del sol, parecía una montaña de oro y nieve, al decir de Flavio Josefo. Al norte, el formidable bastión de la Torre Antonia. Al occidente, el palacio real de Herodes defendido por las tres torres que Tito juzgó inexpugnables. Toda la ciudad apretada de casas, entre las que destacaban las modernas edificaciones de los últimos gobernantes. Al verla, *"el Señor lloró"*, y profetizó la destrucción de Jerusalén.

Cuarenta años más tarde, Tito Flavio Vespasiano cumplía a la letra, sin saberlo ni quererlo, la profecía de Jesús.

El año 1891, los PP. Franciscanos edificaron una iglesia sobre el lugar, señalado por la tradición desde el siglo XIV, donde *"el Señor lloró"* la ruina espiritual de su patria queridísima. Por eso la llaman *"Dominus flevit"*.

Entrada en la ciudad y en el templo

Siguió el cortejo triunfal, bajaron por la cuesta occidental del monte, pasaron junto a Getsemani, cruzaron el torrente Cedrón, entraron en la ciudad por una de las puertas orientales y se encaminaron al templo, término natural de la manifestación religioso-popular.

Los ciudadanos de Jerusalén, con un acento mezcla de ironía y desdén, preguntaban al pasar Jesús por sus calles: *"¿Quién es ése?"*. Y la muchedumbre (los "provincianos", entusiastas del Maestro) respondía: "¡Este es el *Profeta Jesús*, el de Nazaret de Galilea!".

Ya en la explanada del templo, se le acercaron unos ciegos y cojos, y los curó.

Allí siguieron los vítores por boca de los niños.

Los enemigos de Cristo, sacerdotes judíos y escribas, protestaron segunda vez...

El Señor examinó detenidamente todas las cosas del templo.

REGRESO A BETANIA

Declinaba el día. Todos sabían que los dirigentes judíos habían condenado a muerte al Señor, y que buscaban ocasión para echarle mano. A la luz del día y en muchedumbre, el "pueblo" se manifestaba entusiasta. De noche, nadie se atrevería en la ciudad ingrata a ofrecerle hospedaje. Y Jesús tenía que buscarlo fuera de las murallas, en el "Monte de los Olivos", ya en Betania (que forma parte del "Monte de los Olivos", por el este), ya en la finca llamada Getsemani (en la vertiente oeste), ya, quizá, deteniéndose a descansar y orar en Getsemani, y prosiguiendo luego su camino hasta Betania.

Así, pues, durante el día enseñaba en el templo; pero por las noches, saliendo, moraba en el monte llamado de los Olivos", dice San Lucas.

Este camino de ida y vuelta Betania-Jerusalén lo recorrió el domingo, lunes y martes. El miércoles lo pasó en la intimidad de Betania, con sus apóstoles. El jueves vino de Betania a Jerusalén, pero a la mitad del regreso de Jerusalén a Betania, en el mismo "Monte de los Olivos", fué prendido por las turbas que capitaneaba Judas. Iendo, moraba en el monte5x"M

(Continuará)

M.C.D. 2022

Termina la reunión del Consejo de Europa

NO HAY ACUERDO EN NINGUNO DE LOS PRINCIPALES TEMAS PLANTEADOS

La Cámara yanqui aprueba la concesión de tres mil cien millones de dólares

WASHINGTON, 1. — La política exterior del presidente Truman ha recibido un considerable apoyo mediante la aprobación por la Cámara de Representantes de 3.100 millones de dólares para el programa de ayuda económica, según han declarado algunos miembros del Congreso. Esperan ahora una pronta aprobación por el Senado.

El presidente de la Cámara, Sam Rayburn, al invitar a sus colegas a que aprobasen la medida de ayuda, insistió en que la próxima guerra sería librada en el hemisferio occidental a no ser que se tenga algún lugar de apoyo en la Europa continental. Efe.

Temas palpitantes de la actualidad periodística mundial

"¡HOLA!"

una revista para toda la familia

El semanario mejor impreso de España

—¡No me vengas con historias! ¡Tengo la certeza de que mi marido está aquí!

PENSAMIENTOS

El socialismo solamente puede tener éxito en el Cielo, donde es innecesario, o bien en el infierno, donde ya lo tienen implantado.

—Cuando una mujer que conduce un automóvil saca el brazo para indicar que va a realizar una maniobra, solamente se puede estar seguro de una cosa: ¡de que la ventanilla está abierta!

—Muchos hombres enamorados de un simple hoyuelo, cometen la enorme equivocación de casarse con toda su propietaria.

SEPARACION

En la ciudad americana de Atlanta un individuo solicitó el divorcio alegando que su esposa había disparado contra él. El juez, para aclarar un punto legal, le preguntó al marido cuándo empezó a apartarse de su mujer.

—¡Me disparó cinco veces, señor juez! —replicó el esposo—, ¡al primer disparo ya empecé a separarme y al quinto ya me había separado totalmente!

¿QUE ES UN HIPOCRITA?

—Johny, preguntó el profesor, ¿Sabes tú lo que es un hipócrita?

—Un hipócrita, contestó Johny después de pensarlo un momento, es un niño que viene al colegio con cara sonriente.

UN PLATO DIFICIL DE SERVIR

—¡Camarero!, exclamó el cliente del restaurante, tráigame en seguida una ración doble de faltas de ortografía.

—¿Cómo dice el señor...?, balbució el asombrado camarero. Temo que no le vamos a poder servir, señor; no tenemos.

—Y si no tienen, concluyó el cliente, ¿quiere decirme por qué las ponen en la minuta?

Invicta Radio

Un gran receptor al alcance de TODOS

SOLICITE UNA DEMOSTRACION

LUCARDA

RBLA. CATALUÑA, 8

Envían la invitación oficial a Alemania

ESTRASBURGO, 1. — *La Junta de ministros del Consejo de Europa enviará hoy las cartas oficiales que fueron aprobadas ayer y que contienen las invitaciones a Alemania Occidental y al Sarre a unirse al Consejo como miembros asociados.*

En los círculos parlamentarios de Bonn se declara que el Gobierno alemán ha aplazado el debate sobre esta invitación hasta que el canciller Konrad Adenauer regrese de su viaje a Munich dentro de dos o tres días. — Efe.

Siguen discutiendo las recomendaciones sobre la Unión Económica Europea

ESTRASBURGO, 1. — Los ministros de Asuntos Exteriores de las naciones del Consejo de Europa, han seguido discutiendo las recomendaciones sobre la Unión Económica Europea, pero, al parecer no han logrado adelantar gran cosa en los planes de estrechar las relaciones monetarias, coordinar políticamente los créditos y fomentar el comercio libre.

El ministro de Asuntos Exteriores francés, Schuman, anunció la decisión del Consejo de terminar la segunda reunión de éste, en el día de hoy. — Efe.

Fracaso de un Congreso filocomunista en Montevideo

MONTEVIDEO, 1. — En medio del boicot absoluto de la Prensa uruguaya y, prácticamente, a puerta cerrada, los delegados filocomunistas de seis países sudamericanos, han clausurado su Congreso de Sindicatos Obreros de Vicente Lombardo Toledano. La Prensa uruguaya ha atacado a este Congreso desde el primer momento, habiendo prohibido los delegados la entrada de los periodistas, so pretexto de que los temas eran de interés exclusivo de dichos delegados.

El periódico "El Día", ha censurado al Gobierno por permitir la celebración de tal Congreso, diciendo que los delegados eran comunistas y perturbadores argentinos, chilenos, bolivianos, brasileños y paraguayos. "El País" llamó al Congreso "Conferencia de indeseables", agregando: "¿Ha de darse siempre a los enemigos de la Democracia, las libertades democráticas, cuando si pudieran serían ellos los primeros en suprimirlas?"—Efe.

Un diario mejicano critica el proyectado mitin izquierdista contra González Videla

MEJICO, 1. — El periódico "Novedades" critica en un editorial al poeta comunista Pablo Neruda y a otros extranjeros por proyectar la celebración de un mitin de masas mañana, domingo, para atacar al presidente González Videla, de Chile. Dice el periódico que con esos actos se viola la hospitalidad mejicana. En el mitin hablarán, además, varios izquierdistas, entre ellos el guatemalteco José Manuel Fortuny.

"Los extranjeros deben recordar, sin exceptuar a los que gozan de consideración mundial como figuras intelectuales—dice el periódico—que Méjico les ha dado asilo, pero no para que se aprovechen de su situación en nuestro país, vaciando su mentalidad política de resentimientos contra sus países o, quizá, contra sus Gobiernos. Méjico no puede mantener la tesis del respeto a los demás y permitir actividades y campañas políticas contra nada ni nadie que esté fuera de sus fronteras."—Efe.

Total aniquilamiento de las fuerzas comunistas desembarcadas en Hainán

A LOS ONCE AÑOS — Por Kin

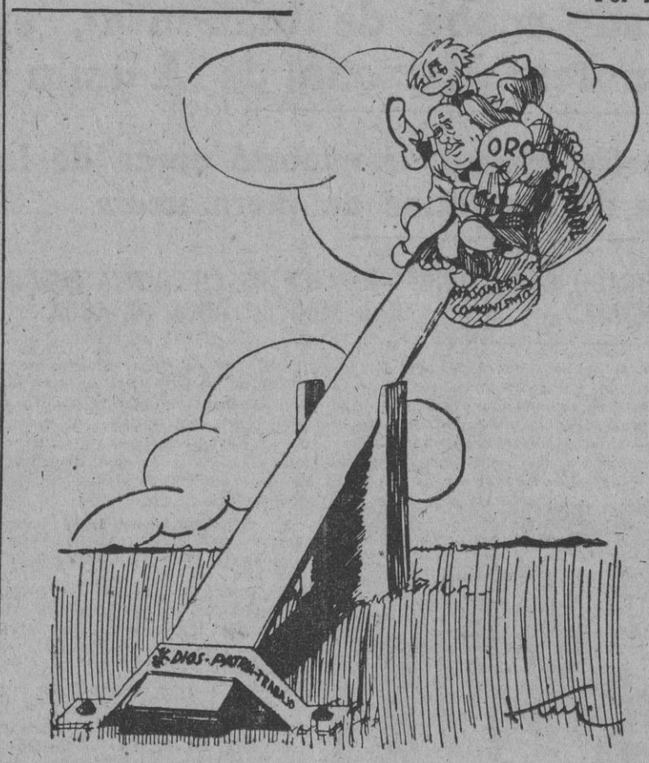

¡Ya no pesan nada!

En Miami han fotografiado un "platillo volante"

Se publica en el "Daily News", junto con un reportaje periodístico

Crónica de Miami

MIAMI, 1. — (Servicio especial de crónicas de la Agencia Efe, para LA PRENSA. — Prohibida la reproducción.) — En esa ciudad se ha obtenido una fotografía de un disco volante. La población entera se halla preocupada, desde hace tiempo, por la frecuente aparición de esos misteriosos "platillos", que surcan el cielo límpido de Miami fugazmente, aparecen y desaparecen, sin dejar de su paso más rastro que el de una estela luminosa, que se extingue en pocos segundos.

El interés despertado por la primera fotografía conseguida, en América, de un disco volante es extraordinario. Los comentarios aumentan y la pasión de los comentaristas sube de punto, al chocar las opiniones contrarias. La preocupación que domina aquí es la de descifrar este misterio, repetido tantas veces sin que nadie haya podido dar todavía una explicación satisfactoria. Las teorías son dispares y abundantes, desde los que opinan que se trata de un vehículo de observación interplanetario hasta los que piensan que es simplemente un nuevo invento de los hombres de la era atómica, sin olvidar a los escépticos que no creen en él y a los superrealistas que intentan dar una explicación natural y astronómica al fenómeno.

Pero todas esas teorías han quedado ensombrecidas con la publicación en el "Daily News" de una fotografía de un disco volante, junto al reportaje de uno de los redactores del periódico, compuesto después de una jira de investigación, que le obligó a recorrer más de tres mil kilómetros.

Las fotografías, los artículos y la entrevista con un comentarista de radio —que afirma saber lo que son los "platillos volantes" y "para qué se utilizan" son de la exclusiva propiedad del periódico en cuestión. El autor del reportaje —Bull Baggs— dice que ha hablado con infinidad de personas, testigos del fenómeno, desde una mujer del Estado de Nueva Jersey, que dice haber obtenido fotografías de uno de los "platillos". Hasta un piloto de ciertas líneas aéreas, quien ha confesado que, en efecto, él ha visto "discos volantes", pero no se había atrevido a decirlo por temor a que la gente creyese que estaba "algo tocado".

La señora de Nueva Jersey afirma que en su fotografía puede verse que el "disco volante" es "un objeto circular y de un color claro", según el testimonio de dicha señora el "platillo" surgió del mar, a poca velocidad, en dirección sudeste, y, después de un rato de evoluciones, desapareció por el mismo punto de procedencia. Antes de que desapareciese, la señora logró sacar una fotografía del "misterioso objeto", a decir verdad, en la fotografía, el "objeto" se parece más bien a "un ojo humano, de tamaño exagerado, que sobresale en un fondo oscuro y tiene un pequeño halo a su alrededor".

«Rusia está anexionándose la provincia china de Sinkiang»

"En virtud del reciente acuerdo hará suyo la mitad de su petróleo"

WASHINGTON, 1. — *El secretario de Estado Acheson, ha manifestado que Rusia está anexionándose la provincia china de Sinkiang, como prueba de lo cual ha citado el anuncio oficial soviético del establecimiento de empresas mixtas para la explotación de los recursos minerales y petrolíferos de Sinkiang, la mitad de cuya producción irá a Rusia.*

Acheson aludió también a las conversaciones celebradas en Moscú entre los dirigentes soviéticos y el jefe comunista Mao-Tse-Tung, en el pasado diciembre.

El secretario de Estado llamó la atención de los pueblos de Asia sobre el hecho de que Rusia hace que China, empobrecida como está, envíe a la URSS la mitad de los productos naturales de una de sus mejores provincias. Efe.

«Sólo es cuestión de tiempo un levantamiento en la U. R. S. S.»

Declara a los periodistas el jefe de los insurrectos antibolcheviques de Ucrania, Stepan Bandera

Este afirma contar con más de 200,000 hombres divididos en pequeñas bandas

MUNICH, 1. — *Flanqueado por robustos guardias personales, Stepan Bandera, que se dice jefe del Ejército clandestino en la Ucrania soviética, se ha entrevistado con los periodistas en un escondido punto, completamente secreto entre las montañas y ha dicho que "sólo es cuestión de tiempo un levantamiento en la Unión Soviética".*

El presunto jefe ucraniano, que cuenta 41 años de edad y dice haber sido buscado por todo el Mundo por agentes soviéticos durante más de 10 años, no fijó la fecha del alzamiento, pero, en cambio, dijo que estaba próximo.

Expresó que sus fuerzas "haderovitsi" desarrollan suma actividad en la República soviética de Ucrania, y añadió:

"Esperamos, al crecer nuestra organización, atacar la vanguardia del régimen soviético, las tropas de policía secreta en Ucrania y paralizar la estructura del Estado. Llevaremos el ataque contra el mismo régien bolchevique y sabemos que otras naciones sometidas a éste, están también preparadas como Ucrania".

La entrevista, que fué la primera concedida por Bandera, se organizó en secreto, y se llevó a cabo en las montañas cercanas a Munich.

Bandera ha declarado que tiene esposa y tres hijos, y que su Ejército contaba ya en 1944, con más de doscientos mil hombres, y que opera dividido en pequeñas bandas. — Efe.

La lucha ha durado dos días

HONG-KONG, 1. — *Las tropas comunistas que establecieron una cabeza de puente en la isla de Hainán a principios de esta semana, han sido liquidadas después de dos días de lucha. Los despachos procedentes de la isla ya no hacen mención de la suerte de millares de soldados rojos que pusieron pie en tierra el pasado lunes.*

Los repetidos intentos de desembarca en la isla de Hainán por pequeñas unidades comunistas indican que los rojos están preparando un gran asalto desde tierra firme.

Se ha divulgado la noticia de que entre los asaltantes figuraban unos 3.500 japoneses, probablemente como tripulantes de los buques de invasión y como técnicos de artillería terrestre y antiaérea. Los japoneses, marineros por naturaleza, tienen mucha más experiencia náutica y de operaciones anfibias que los chinos. — Efe.

Chiang-Kai Shek ha visitado la zona ocupada por los nacionalistas en el Continente

HONG-KONG, 1. — *Según se informa del frente ocupado por las fuerzas que atacaron el 15 de marzo la costa continental, éstas no se retiraron, sino que fueron sustituidas para realizar una operación similar una semana después en la parte sur de Shanghai.*

Una información no confirmada dice que el propio Chiang-Kai-Shek, ha visitado la zona ocupada por los nacionalistas y que dicha zona pueda ser un buen lugar para la agrupación de los guerrilleros nacionalistas en la costa. — Efe.

Temblores de tierra en Formosa

TAIPEH, 1. — Dos temblores de tierra han roto los cristales de las ventanas de las casas de esta ciudad.

El primero, a las 10.12 de la mañana, ha durado varios segundos, seguido por otro más débil a las 10,24. — Efe.

Terminan dos conferencias internacionales

ONCE ministros de Defensa y trescientos jefes militares de los respectivos Estados Mayores, han terminado hoy, en La Haya, una serie de reuniones en las que, según dicen los informadores, queda ultimado el plan conjunto de defensa de las naciones adscritas al Pacto Atlántico. Otros tantos ministros, con no menor número de funcionarios en su alrededor, acaban también hoy, en Estrasburgo, una reunión del titulado Consejo de Europa, en la que no han podido ponerse de acuerdo acerca de ningún tema importante, salvo el de invitar a Alemania y al Sarre a que individualmente ingresen en la organización.

Nada se sabe en concreto, como es lógico, acerca del plan de acción militar convenido en La Haya, sino el dato indirecto de que la Comisión de fuerzas armadas del Congreso norteamericano ha decidido aumentar en 647 millones de dólares las cifras propuestas para el presupuesto de la defensa nacional del próximo ejercicio económico. Demócratas y republicanos han votado dicho incremento por unanimidad, tras habérseles informado del curso de las reuniones de La Haya.

ALEMANIA, AL CONSEJO DE EUROPA. — El acuerdo de admitir a Alemania en el Consejo de Europa fué tomado en noviembre último, durante la reunión periódica celebrada por el mismo también en Estrasburgo. La actitud adoptada a partir de entonces por Francia respecto del Sarre, de cuyas minas se ha incautado por cincuenta años, perturbó hasta ahora el cumplimiento de la referida medida. El Gobierno de Bonn, antes de aceptar la solicitud de ingreso en la organización occidental, ha pedido a las tres grandes Potencias que la encabezan, que le digan lo siguiente: 1.º, si consideran que su entrada en la Unión Europea es deseable; 2.º, qué seguridades le dan de que la pertenencia del Sarre al propio organismo ha de ser provisional, y 3.º, que se le garantice que la permanencia de Alemania en la categoría secundaria de "miembro asociado" ha de ser breve, estando entre tanto representada en el Consejo que forman los ministros, por un observador.

Parece ser que tanto Inglaterra como Francia y los Estados Unidos, se han negado a acceder al tercer punto, si bien aceptan los dos primeros, proponiendo una fórmula transaccional para facilitar la aceptación de Adenauer, en el sentido de asegurarle que la permanencia de Alemania en la categoría subalterna durará poco tiempo, pasando después a formar parte directamente del Consejo, pero sin que entre tanto tenga acceso de ningún género al estamento superior.

NO HABRA REARME ALEMAN. — En cuanto al rearme de Alemania, tema que ha sido debatido largamente en la reunión, ha prevalecido el criterio prohibitivo expuesto por Bevin en su discurso del martes en la Cámara de los Comunes, donde declaró lo siguiente: "Estamos todos en contra —dijo—; sería una tremenda decisión. Expuestos los hechos que aconsejan en contra del rearme de Alemania, a esto nos tenemos que atener. Si deseamos acercar mutuamente a franceses y alemanes, creo que al hablar de un rearme alemán bajo cualquier forma, equivale a retrasar el reloj por un tiempo considerable."

Lo malo será si por el temor de que se pueda retrasar ese reloj, paran definitivamente el otro reloj principal de la eficaz defensa occidental frente a la avasalladora potencia acampada en el Este.

F. BARATECH

MULATA ESTACO

BOLERO

(El Salón de los grandes espectáculos)

Presenta todos los días, tarde y noche, el sensacional programa con

ANA MARIA

LOLITA NARANJO

YOLENA - HERMANAS TELLO - C. PIQUERAS. LOLITA ALEGRIA - MARUJA GUMBAU

y las estrellas microfónicas

MAGALI

ANGELA M.ª VARGAS

4ª VENTAJA

NI LA PRENDA MAS DELICADA TENDRA QUE LAVAR A MANO

SI POSEE UNA DE LAS MAQUINAS DE LAVAR TURMIX-BERRENS QUE LE OFRECE LA AGENCIA OFICIAL

Casa Edison

Por no tocar la ropa ninguna pala ni pieza en movimiento — según ya se dijo en el anuncio anterior — nuestra máquina es la única del mercado español que puede lavar las prendas que las señoras no confían a la lavandera, sean de lana o seda, medias de gasa o nylón, o blondas de las más finas y además la máquina igual lava las sábanas que un grasiento mono de mecánico, o los platos y cubiertos

Todas estas ventajas unidas a la de que la máquina es transformable en espirador de polvo, permite calificarla de verdaderamente sensacional.

Casa Edison

Agencia Oficial TURMIX-BERRENS

APARATOS ELECTRICOS Y DE RADIO

Siempre garantía de calidad y buen servicio

RONDA UNIVERSIDAD, 12 · BARCELONA · TEL. 22 60 32

Tel. de LA PRENSA: 23 14 14

LA VENGANZA DE RAWLINS

Por PIÑANA

4 NOTICIAS interesantes de ULTIMA HORA

1

CIUDAD DEL VATICANO, 1.— Su Santidad el Papa recibió esta mañana la visita de su médico privado, después de la ligera indisposición que sufrió ayer cuando oficiaba la misa. Hoy recibirá a 25.000 peregrinos en una audiencia general en San Pedro. "Su estado de salud no inspira temores, pero Su Santidad debe descansar más", ha declarado el doctor Ricardo Galiazzi después de visitar al Padre Santo ayer; después de descansar unos minutos a consecuencia de una indisposición, volvió al altar y continuó la misa. A continuación recibió a peregrinos y varias personalidades. — Efe.

2

PARIS, 1. — Mañana, domingo, habrá eclipse total de luna, a las 21 horas 29 minutos. — Efe.

3

VIENA, 1. — La radio de Praga ha dado cuenta de que otro sacerdote, además del Padre jesuita Silhan, el Padre Stanislaz Partak, del Monasterio de Nova Risa, se ha declarado inocente ante el tribunal que juzga a los 10 sacerdotes católicos por supuesto delito de espionaje. — Efe.

4

ROMA, 1. — La Prensa italiana asegura que un ex oficial de las S. S. llamado Paul Steiner posee una serie de cartas secretas cruzadas entre Winston Churchill y Benito Mussolini entre 1940 y 1944.

Steiner nació en las comarcas de habla alemana del Tirol italiano y se hizo con los documentos durante la lucha contra los partisanos italianos en la última fase de la guerra. — Efe.

Pasatiempos

Por VELLUTO

Jeroglífico núm. 2.618

PARA QUE QUEDASEN DE ACUERDO...

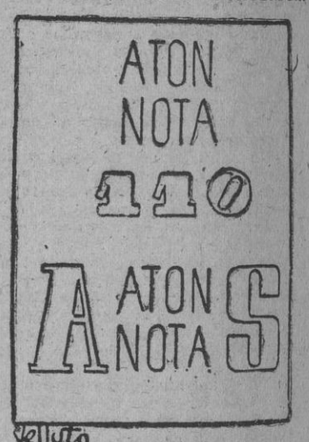

Solución al núm. 2.617

A LA MISA DE DOCE

Crucigrama núm. 2,704

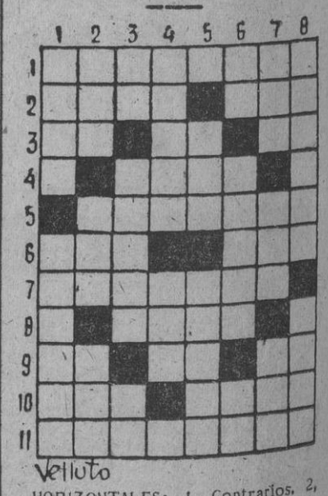

Velluto

HORIZONTALES: 1, Contrarios. 2, Nombre de varón - Repetición. 3, Voz en la milicia - Del verbo Ser - Al revés: Nota. 4, Al revés: Cierto tejido. 5, Extinta. 6, Nombre de una letra - Título etiope. 7, Molusco. 8, Al revés: Roedor. 9, Naipe - Preposición - Nota. 10, Lista - Criba. 11, Engalanará.

VERTICALES: 1, Verbal - Arrojará. 2, Conjunto de dos - Estima - Al revés: Número. 3, Vocal repetida - Recurre - Artículo. 4, Nombre de mujer - Sujeto con cuerdas. 5, Al revés: Fluido aeriforme - Brotan. 6, Nombre de una letra - Cesar - Dios egipcio. 7, Ansar - Donar - Verbo. 8, Acostumbrabas - Planta medicinal.

Solución al núm. 2,703

HORIZONTALES: 1, Consumir. 2, adO - Sisa. 3, Mi - Sa - Au. 4, Iiba. 5, nairatA. 6, Osa - Oro. 7, Adornos. 8, Orea. 9, eR - Do LI. 10, Tela - naC. 11, Adelanto.

VERTICALES: 1, Camino - Beta. 2, odI - Asa - Red. 3, No - Liado - lE. 4, Sir - ordaL. 5, Usaba - Reo. 6, Mi - atonA - NN. 7, isA - Aro - laT. 8, Raul - osoicO.

M.C.D. 2022