Redacción, Administración y Talleres:
VILLARROEL, 91
Apartado de Correos número 442
Redacción 36131
Administración. 31417
PRECIOS DE SUBSCRIPCION
Mes . 6'00 Ptas. || Sem. . 36'00 Ptas.
Trim. 18'00 " || Año . 72'00 "

Año IV - Barcelona - Número 988

La Prensa

DIARIO DE LA TARDE DE INFORMACION MUNDIAL

Sábado, 29 de julio de 1944

Precio del ejemplar: 25 céntimos

EN la vida no hay nada casual; todo es consecuencia de actos o esfuerzos, si no es el designio divino el que lo mueve. Por ello en nuestro caso hay una parte importante, consecuencia lógica de nuestros esfuerzos, pero hay sobre ella otra suprema, que es la voluntad de Dios constantemente ayudando a nuestra causa."

(Del discurso del Caudillo, ante el Consejo Nacional)

ENCARNIZADOS COMBATES AL SE. DE VARSOVIA Y CERCA DE SIELDCE

Los aliados ocupan Coutances y alcanzan el mar, al sur del río Sienne

Un gran ataque aéreo precedió la ruptura de las defensas enemigas

Los alemanes se retiran de todas sus posiciones al oeste de Saint Lo

NOTICIAS DE LONDRES

CUARTEL GENERAL DEL CUERPO EXPEDICIONARIO ALIADO, 29. El comunicado del general Eisenhower, correspondiente a hoy, sábado, declara:

"Coutances se encuentra libre de enemigos y las fuerzas blindadas aliadas han alcanzado el mar al sur del estuario del río Sienne. Las zonas de resistencia al norte de este sector están en vía de ser rápidamente reducidas. Nuevos progresos se han realizado hacia el sudoeste de Notre Dame Le Centilly." — Efe.

Las fuerzas alemanas se retiran de sus posiciones al oeste de Saint Lo

CUARTEL GENERAL DEL CUERPO EXPEDICIONARIO ALIADO, 29. — «Las fuerzas alemanas —declara un comunicado de este Cuartel General— se retiran de todas sus posiciones al oeste de Saint Lo. Los elementos blindados norteamericanos de Périers y Saint Lo operan conjuntamente en las cercanías de Coutances.

La infantería, transportada en camiones, y la artillería siguen a los carros para afirmarse en los puntos capturados y limpiarlos de enemigos, que se encuentran cortados en sus comunicaciones.

La retirada alemana se efectúa ordenadamente. Las tropas alemanas, del noroeste y oeste de Coutances, a lo largo de la costa, cuentan con comunicaciones.» — Efe.

La guerra en los pueblos normandos

La batalla de la invasión va reduciendo a ruinas los pueblecitos normandos, entre cuyos restos se hallan enterrados miles de franceses que vivían pacíficamente (Foto Transocean)

El ataque aéreo aliado en la zona de Coutances ha revestido gran intensidad

WASHINGTON, 29. — El ataque aéreo preparatorio de la ruptura de las defensas alemanas en la zona de Coutances por las fuerzas norteamericanas, ha sido uno de los más intensos que se han efectuado hasta ahora en Normandía, dice un corresponsal de la Prensa combinada americana en Europa.

Sin embargo, no se emplearon bombas de más de 70 kilos, con el fin de no producir en el terreno grandes cráteres que entorpeciesen después el avance de la infantería.—Efe.

104 carros y 84 automóviles alemanes, destruídos por la aviación aliada

FRENTE DE NORMANDIA, 29. — Los caza bombarderos aliados destruyeron ayer 104 carros y 84 transportes automóviles alemanes, según anuncia un corresponsal británico que acompaña al noveno ejército norteamericano en Francia.—Efe.

(Pasa a la página octava)

Potentes ataques rechazados por los alemanes al este de Saint Lo

Los aliados han conseguido progresar en dirección SO.

Las divisiones germanas se han replegado a ambos lados de Coutances

INFORMACION DE BERLIN

GRAN CUARTEL GENERAL DEL FUHRER, 29. — El Alto Mando de las fuerzas alemanas, comunica: "En la parte occidental de la cabeza de desembarco de Normandía, se extendió ayer, todavía más, el ataque enemigo de gran envergadura. Al este de Saint Lo, fueron rechazados potentes ataques locales, que lograron algunas penetraciones sin importancia. Al sur de la ciudad, cerca de Moyon y Villebaudon, fueron dispersadas cuñas de ataque enemigas en una contracción alemana. Al oeste de aquella zona, el enemigo ha logrado, llevando a la lucha nuevas fuerzas y tras encarnizados combates, seguir progresando en dirección sudoeste.

En el ala occidental de la cabeza de desembarco, nuestras divisiones se han replegado a ambos lados de Coutances, en lucha con el enemigo que sigue sus movimientos. Todos los ataques adversarios a las nuevas posiciones alemanas, han sido rechazados.

Aviones torpederos alemanes averiaron gravemente un buque de carga enemigo, de 6.000 toneladas, frente a la cabeza de desembarco. Lanchas rápidas alemanas han hundido, en la noche del 27 de julio, dos lanchas rápidas británicas en aguas de El Havre, resultando averiadas otras varias unidades enemigas de esa clase y fué perdida una de las propias.

En territorio francés han sido muertos, en combate, otros 189 terroristas."—Efe.

Destrucción de un mercante de 6,000 toneladas, por aviones alemanes

BERLIN, 29. — Con ocasión del ataque efectuado por bombarderos alemanes contra buques aliados en las aguas territoriales del nordeste de Barfleur, en el curso de la noche del 28 de julio, un barco mercante de 6,000 toneladas fué tan gravemente averiado por la acción de las bombas, que hay que dar por descontada su pérdida.

Otras bombas fueron arrojadas contra dos contratorpederos y varios buques de desembarco. Como quiera que las unidades navales aliadas se envolvieron rápidamente en niebla artificial, no hay posibilidad de comprobar los efectos del ataque de los aparatos alemanes. — Efe.

VI CONGRESO NACIONAL DE PEDIATRIA

Lectura de comunicaciones

SANTANDER, 29. — El VI Congreso Nacional de Pediatría ha continuado sus actividades, dividiéndose en dos secciones para dar término a la lectura de las comunicaciones solicitadas y de las libres, que en gran número han sido presentadas.

De las primeras, se han leído las siguientes: "La terapia de onda corta de las supuraciones broncopulmonares en la infancia", por el doctor Francisco Arce Alonso; "Tratamiento del kalazar", por el doctor Boix Barrios, pediatra valenciano, jefe de los Servicios de Puericultura del Estado; "La oblación infantil en la epidemiología del paludismo", por el doctor Clavero del Campo; "Resultado de la cura sanatorial de la tuberculosis oteoarticular del niño", por el doctor Marina Bocanegri; "Abdomen agudo en el niño", por el doctor Noailles Pérez; "Meningitis curable", por los doctores Ramos Fernández y Torres Martí;

El ministro de Justicia, en Valencia

VALENCIA, 29. — Poco después de mediodía ha llegado a esta ciudad el ministro de Justicia, don Eduardo Aunós.

En Requena fué recibido por el capitán general de la Región, el gobernador civil y jefe provincial del Movimiento y el presidente de la Audiencia. Su primera visita en Valencia ha sido para la Virgen de los Desamparados, ante cuya imagen oró breves momentos.

Después revistó una compañía de infantería de la guarnición, que le rindió honores. El público le ovacionó a su paso por las calles hasta el hotel, donde fué cumplimentado por las autoridades civiles y militares, jerarquías del Movimiento y una representación de todos los Cuerpos de la guarnición.

El viaje lo hizo acompañado de su esposa. Está tarde asiste a la corrida de toros y luego colocará la primera piedra del templo de Nuestra Señora de Gracia, primera de las iglesias que se construyen por el Arzobispado para dotar de parroquias a los barrios del Ensanche.

Fracasa un intento soviético de atravesar el Vístula, en la gran curva del río

Los ataques rusos rechazados entre Dunaburgo y el Golfo de Finlandia, así como en el glacis de los Cárpatos

SCHAULEN, EVACUADA POR LOS ALEMANES

43 carros bolcheviques, destruídos

BERLIN, 29. — El Alto Mando alemán comunica:

"En el frente del Este, fueron rechazados fuertes ataques soviéticos, en el glacis de los Cárpatos, algunos de ellos por medio de un contraataque.

En el este de la gran curva del Vístula, el enemigo avanzó con importantes fuerzas hacia el río. Un intento de atravesarlo fracasó. Al SE. de Varsovia y cerca de Sieldce continúan los encarnizados combates. Entre el Bajo Bug y Kovno nuestras tropas han rechazado todos los intentos de penetración enemigos. En el sector de Kovno-Riga la presión enemiga aumentó.

A pesar de la encarnizada resistencia ofrecida por la guarnición, el enemigo entró en la ciudad de Schaulen.

Las fuerzas soviéticas que intentaban penetrar en Mitau fueron rechazadas de la ciudad en el curso de un contraatque.

Entre Dunaburgo y el Golfo de Finlandia fueron rechazados numerosos ataques soviéticos. Cuarenta y tres carros enemigos fueron destruídos. Formaciones de aviones de batalla destruyeron otros cuarenta y cinco tanques, numerosos cañones y varios centenares de vehículos.

En el curso de la noche bombarderos pesados alemanes realizaron un ataque concentrado contra la estación de ferrocarril de Molodezno, y ocasionaron grandes incendios y fuertes explosiones entre los trenes de transporte que allí se encontraban. Los cazas alemanes derribaron doce aparatos enemigos en un ataque soviético contra la ciudad de Kirkenes." — Efe.

La guarnición de Brest-Litovski consigue unirse a las tropas alemanas

BERLIN, 29. (Del redactor militar de la Agencia Transocean, teniente coronel Alfred von Volvergk). — La enorme presión del ejército soviético en los Cárpatos, Galitzia y Gobierno General de Polonia ha dado lugar a que el Mando alemán retire sus posiciones de defenso en esta zona. Allí existían dos frentes alemanes, uno detrás del otro, y ante el más oriental se desarrollaban duras luchas con las fuerzas principales soviéticas, mientras que fuertes secciones motorizadas y blindadas habían atravesado esta línea amenazándola por la espalda.

Por ello se decidió un movimiento de repliegue de gran envergadura, en el curso del cual fueron dejadas al enemigo las ciudades de Lemberg, Bialistock y Brest-Litovski. En el curso de este movimiento de retirada se desarrollaron al sur y al oeste del San, así como en el gran recodo del Vístula, entre las desembocaduras del San y del Poeprz, intensas luchas con las divisiones soviéticas, que sufrieron graves bajas. Entre el Bug superior y el Wieszrz la situación es análoga y continúa la fuerte presión rusa, a pesar de lo cual la guarnición alemana de Brest-Litovski logró separase del enemigo y alcanzar las líneas alemanas.

Entre el Pripet y el Dvina lograron los rusos, en algunos puntos irrupciones que dieron lugar a la evacuación de Bialistock. Las posiciones alemanas entre Grodno y Kaunas resistieron todos los ataques bolcheviquec. Al NO. de esta última ciudad intentó una brigada del general Bragamjam irrumpir de nuevo en dirección al mar Báltico.

A lo largo de la línea Panepezy-Seduva pudo ser frenada la marcha del adversario. Prosigue aun la batalla de tanques en dicho sector.

En el norte, entre Dunaburgo y el Golfo de Finlandia, no ha cambiado la situación. Unicamente la guarnición de Dunaburgo ha abandonado la ciudad, que ha sido ocupada por el enemigo. En todo el frente hasta el lago Peipus, fracasaron los ataques soviéticos ante la tenaz resistencia alemana.

Enfermeras del Reich

Enfermera alemana, trabajando en el laboratorio ante el microscópico. (Foto Weltbild)

El conflicto yanqui-argentino, primera crisis grave del panamericanismo

La Prensa chilena hace un llamamiento a la unidad del Continente

El incidente se halla en un punto muerto por la diversidad de puntos de vista

SANTIAGO DE CHILE, 29. — *Los editoriales de la Prensa empiezan a hacerse eco de la preocupación chilena ante la situación creada entre Argentina y Estados Unidos, que se considera la primera crisis grave del panamericanismo, desde que estalló la guerra. En dichos editoriales se hace un llamamiento a la unidad del Continente y se muestran deesos de que la actitud de todos los países sea una contribución para resolver el actual distanciamiento entre la Argentina y Norteamérica. En los círculos allegados a la Cancillería, se guarda la más estricta reserva.*

La última impresión es que el incidente se halla en un punto muerto, y se cree que es inminente que pueda llegarse a una inteligencia. Las últimas declaraciones de Cordell Hull, y del discurso de Peluffo, aunque sin estridencias de lenguaje, se interpretan como un síntoma de que ambos países mantienen puntos de vista diferentes.

Existe la impresión de que Chile, Brasil y Paraguay, son los países más interesados en que se resuelva el problema sin que, no obstante, pueda hablarse de mediación alguna.—Efe.

COMENTARIOS

"OBRAS SINDICALES"

LA Delegación Nacional de Sindicatos de F. E. T. y de las J. O. N-S., ha reunido en un amplio y lujoso volumen valiosas informaciones y reportajes acerca de la misión y contenido de sus Obras Sindicales. Estas constituyen la más adecuada proyección de los principios sindicales llevados al terreno de la práctica, es decir, transformados en actividades al servicio de los fines del Estado Nacional-sindicalista. Y el libro de referencia es, por tanto, un estimable y jugoso compendio de cuanto es y representa el Sindicato en su tarea colaboradora con respecto al Poder público.

"Se propone, no un fin de propaganda, sino de meditación, de examen, de autocrítica", según se expresa resueltamente en las primeras líneas del artículo que encabeza el volumen a manera de prólogo. Y así es, según confirman el texto y las estadísticas que siguen, abordando los distintos problemas planteados, no sólo analizándolos implacablemente en lo que son y representan, sino esbozando la misión de cuantas soluciones debieran aplicarse. Que todo llegará, no cabe duda. Que con el tiempo irán cubriéndose las distintas etapas prefijadas, es innegable. Basta echar una ojeada sobre el camino recorrido, para darse cuenta de que no ha podido hacerse más en menos tiempo. "Los problemas económicos abordados aisladamente, de espaldas a la realidad social y a la idea de la Patria, han llevado a grandes masas de hombres a la miseria. Una situación semejante puede resolverse sólo mediante la integración de todos los elementos de vida de la comuindad a su puesto y en función de la comunidad exclusivamente". Este es el enfoque general de las cuestiones, tal como lo llevan a cabo los Sindicatos falangistas: dando frente a la realidad social, por cruda y amarga que sea. A ello ha de ayudarnos, indudablemente, nuestro carácter racial, hecho a la aceptación real de las cosas, por trágicas que sean, sin lamentos ni posturas teatrales. Descarnadamente, con el mismo implacable y austero estilo con que nuestros clásicos sondaban y exponían todas las cuestiones humanas y sociales. No fué otro el ánimo con que José Antonio proclamó su amor y el amor de la Falange a una Patria incapaz de gustarnos, por entonces al menos.

Otros días, y en sucesivos artículos, expondremos más detalladamente el contenido de este libro. Por hoy, nos limitamos a consignar esta primera impresión que nos sugiere el primer repaso de sus páginas: la sinceridad que en ellas campea.

MEJICO DEFIENDE EL IDIOMA

UNA Comisión especialmente nombrada por la Academia Mejicana de la Lengua va a proceder a la depuración del castellano en aquel país. Es saludable medida de higiene cultural que quisiéramos ver constantemente estimulada en todos los pueblos hispánicos, sin excluir la Metrópoli. Cierto es que España, en estos últimos años, ha adelantado no poco en el expurgo de vocablos extranjeros; pero, a pesar de todo, alguno se va infiltrando solapadamente, y aun pretende tomar carta de naturaleza, tras un proceso de adaptación fonética y gráfica que atenta casi por igual contra el idioma de origen y contra el nuestro.

Siempre hemos distinguido en el pueblo mejicano dos recios elementos de fuerza y de acción: el aborigen y el hispano. El primero lleva en sí la savia que fluye y vivifica, el ambiente característico y diferencial de la nacionalidad; el segundo, el creado e infundido por España, es fundamental para su identificación en el plano superior del Mundo civilizado. Lo integran la fe, el idioma y la historia, bienes espirituales generosamente vertidos por nuestra Patria en tierras y hombres ávidos de comunicación cordial con todo lo divino y lo humano. El gran escritor hispanoamericano, Pablo Antonio Quadra, en uno de sus "Pasos de la Conquista", trata de ofrecer una visión casi plástica de lo que debió ser el momento germinal del idioma en Centroamérica. En la obra referida, se ve cómo el indio recibe con gozo la palabra española, y la extática y dulce indolencia aborigen se anima en fervores místicos y en poesía genial y creadora. Después vendrá la sistematización, la Gramática, que ya Nebrija compuso pensando en lo necesaria que sería al servicio de la expansión española; y, tras varios siglos de asimilación, desde aquel instante de efusión comunicativa, apasionada, llegamos a este caracterizado por la seriedad con que la Academia Mejicana toma a su cargo la defensa del castellano.

El gesto tiene, en sí, mucho de aquel espíritu que España infundió a los pueblos por ella alumbrados y criados hasta su mayor edad: Espíritu de independencia, sobre todas las cosas. Muy español, nadie lo dude. Por ello nos enorgullece y congratula sobremanera el acuerdo que comentamos, ya que, de este modo, Méjico afianza su papel de barrera protectora de la Hispanidad y de su cultura. De "barrera" y no de "transición", como algunos han llegado a decir. "Transición" es tanto como cambio, mutación, trueque. Y tal término no es exacto en este caso.

¡GONG!

EL popular locutor de Radio Barcelona, Gerardo Esteban, está recibiendo diariamente pruebas incontrovertibles de admiración. Anoche, en la verbena patrocinada por nuestro querido colega "El Noticiero Universal", el director cinematográfico José Luis Sáenz de Heredia se fijó en él más de dos horas. Estamos seguros que los rasgos de Gerardo lograron interesar al director para que éste protagonice su próxima película. Y es que estos rasgos están aureolados por juventud, belleza y lozanía.

*

NINI Montiam está en Barcelona ambientándose para su próxima obra que estrenará en la capital de España con una compañía nueva que causará sensación; tanto o más que la que nos causó a nosotros el sombrero de Nini que era algo así como una torre de Pisa.

*

LOS antiguos boticarios chinos, a la par que boticarios, eran magos que confeccionaban medicamentos naturales y sobrenaturales, constituyendo estos últimos los ingresos más saneados del negocio.

*

LAS comisiones francesas médicas del Servicio de Transfusión de Sangre informan que acaban de adoptar la unificación en las tarifas utilizadas para remunerar a los dadores de sangre en los hospitales. El precio de un gramo de sangre ha sido fijado en un franco 75 céntimos. La sangre contenida en un organismo adulto suele ser de cinco litros, resultando que cada francés dispone de 7,500 francos, sin contar las especulaciones del mercado negro.

*

CON higos se puede fabricar un vino muy rico en materias fosfatadas y pobre en taninos y ácidos, lo que le hace aún más apreciable.

Las fuerzas soviéticas, en Varsovia

TAMBIEN hoy las noticias del frente ruso contienen hechos del máximo interés: Kaunas, capital de Lituania, ha caído en poder de las fuerzas soviéticas; las tropas del general Koniev, han tomado Przemisl, rebasando, además, en 45 kilómetros, la fortaleza de Stanislav, desde donde comienzan a tirar en dirección de los pasos de la capital; y, en el sector central de Polonia, el ejército rojo que manda Rokososky, se halla a las puertas de Varsovia, en cuya ciudad trataba de penetrar hacia el mediodía de hoy.

La caída de Narva, Dunaburgo y Kaunas, amenaza inminente las posiciones alemanas de los Países Bálticos, y el ejército del mariscal von Lindeman, se halla en peligro de ser dividido en fracciones por el alud bolchevique, que ha tomado la dirección de dicho mar, siguiendo las distintas vías de comunicación que atraviesan de Este a Oeste los territorios de Estonia, Lituania y Letonia.

En el frente de Normandía los norteamericanos han logrado también un éxito interesante: después de combatir duramente en el sector occidental, sufriendo una fuerte resistencia alemana, han lanzado cinco columnas de tanques aprovechando la circunstancia de replegarse los germanos a nuevas posiciones, y han logrado llegar a la ciudad de Coutances; el grueso de las fuerzas de von Kluge se ha retirado hacia el sur.

Sin que tenga comparación el avance yanqui de Normandía con el que acontece en el frente ruso, la conquista de Coutances pone en manos del Mando aliado la totalidad de la Península de Cotentin, permitiéndole mayor libertad de movimientos y la posibilidad de emprender operaciones más vastas desde las bases o puntos de apoyo de Coutances, Saint Lo y Caen, nudos de comunicaciones importantes, a cuya espalda queda un ya ámplio campo de recepción y organización de fuerzas. Una desventaja tiene, sin embargo, dicho avance: el que la primera línea de fuego queda fuera del radio de acción de la escuadra.

El pleito polaco-ruso-anglo-norteamericano sigue en pie. El jefe del Gobierno refugiado en Londres llegó ayer a El Cairo y hoy sigue su viaje hacia Moscú. En Londres comienzan a desentenderse con buenas palabras de dicho Gobierno. A nuestro juicio, el pleito está fallado en favor de Rusia desde hace mucho tiempo, es decir, desde que el general Sikorski, máxima representación del extinto Estado polaco, murió, juntamente con algunos jefes de su Estado Mayor, al estrellarse el avión cuatrimotor en que se dirigía a Londres, minutos después de haberse elevado dicho aparato en el aeródromo de Gibraltar.

Por otra parte, ¿qué podrían hacer la Gran Bretaña y Norteamérica en favor del aludido equipo gubernamental? Lo que podrían hacer, no lo harán, pues todas las referencias, más o menos autorizadas, procedentes de Londres y Wáshington, relativas a la conferencia celebrada en Teherán por Stalin con Churchill y Roosevelt, coinciden en afirmar que en dicha reunión se accedió a las demandas del dictador rojo, acerca de las reivindicaciones rusas sobre Polonia y los Balcanes. El envío del señor Nikolaioski a Moscú, puede ser una manera elegante de desprenderse de él, mientras se busca un sustituto más dócil a los apetitos de la U. R. S. S.

La situación en el Este es, no solo delicada, sino gravísima, pues, descontada la caída inminente de Varsovia, y con ella la pérdida de la línea del Vístula, los alemanes van a tener que luchar dentro de muy pocas jornadas para defender su propio territorio.

F. BARATECH

La fiesta de la Patrona de los Hosteleros

En honor de Santa Marta, Patrona del Sindicato de Hostelería y Similares, se ha celebrado esta mañana un solemne oficio en la Basílica de Santa María del Mar. En la primera foto, el abad coadjutor de Montserrat, P. Escarré, que ha oficiado de pontifical. — En la otra, el gobernador civil y jefe provincial del Movimiento, camarada Correa, y el alcalde, don Miguel Mateu, oyendo el divino oficio. — (Fotos Pérez de Rozas)

ARTE y LITERATURA

La hora en el ARTE

El espíritu del retrato en Vázquez Díaz

Por JULIO TRENAS

QUEDE aquí inicialmente, nuestro afán de plantear el problema del retrato en Daniel Vázquez Díaz. Tema movido, en la literatura y crítica de arte, este del retrato sobre el cual tanto hay que puntualizar, deslindar y descubrir. El retrato no es la figura—y perdónesenos la aclaración con ribetes de perogrullada—ni mucho menos la atmósfera o delineación de la cosa humana. El procedimiento plástico, utilizado como medio con que dejar constancia de una época o ambiente, esto es, con función histórica a cumplir, acaso sea lo que más se acerque a la concepción ideal que del retrato tenemos.

Autorretrato, por Vázquez Díaz

También hay que entender el retrato como la función más noble a desempeñar en la pintura. Y conste que al hablar del retrato no nos limitamos a un entendimiento individualizado de la figura humana, sino que abarcamos el plafón mural o el cuadro de composición, siempre que los elementos integrantes de ellos logren captar una volición o psicología humana.

Buen ejemplario tenemos en la pintura española para mostrar a los despistados en el tema: Desde el salomónico retorcimiento velazqueño del Conde Duque, en el que toda la figura canta soberbia y pasión de poder, hasta el encendido cirio del Teothocópulis, en el Caballero de la mano al pecho, o el rostro de ceniza en el retrato del cardenal Tavera del mismo pintor. Un retrato no es sólo la faz del retrato, lo externo.

Esa proyección o rebusca de lo que la piel oculta, la persecución de lo que la carne encierra y escapa, como llamarada, en la transparencia fosfórica de los ojos o la humedad temblada de una sonrisa, es lo que debe distinguir al buen retratista del nulo. Del que sólo busca coincidencia de líneas con que obtener la vulgaridad significada por el parecido físico.

No es malo insistir en una cita de D'Ors, porque la cita es buena: Quería Xenius que el buen retrato se pareciese al retratado diez años después del momento en que el trasunto plástico se hubiese realizado. Y el deseo no obedecía a una elucubración literaria ciertamente. Sin miedo a error, podemos decir que la obra del cretense refleja mejor ahora a los hombres de la España de Felipe II, que cuando fuera realizada. Y que resulta mucho más interesante esta exactitud a distancia que nosotros apreciamos, que la exactitud coetánea a degustar sólo por el círculo momentáneo que rodea a los modelos y al pintor.

Mucho de esto puede ocurrir con la obra de Daniel Vázquez Díaz. Muy posible resulta que los modelos actuales del pintor onubense no queden satisfechos cuando se miren en el lienzo, fijados por el pintor. Entiéndase que nos referimos a esas personas que entienden la pintura como un halago o patente de riqueza. Para los dados al arte-confort o al arte-lujo—en el sentido peyorativo y no en el de complementación subjetiva, estética—, los retratos de Vázquez Díaz tienen que resultar casi siempre—y podríamos forzar el adverbio—desconcertantes.

Ante un retrato de Vázquez Díaz se nos suscitan interrogantes múltiples: Uno sobre todo: ¿Qué persigue el pintor? Y, cosa curiosa, para responder a la pregunta-inicio no hay más remedio que volverse sobre la obra total del artista. Digamos, ante todo, que la realización pictórica total de Vázquez Díaz está presidida por un módulo arquitectónico. Y, cosa de importancia suma, ejecutada por uno de los pocos artistas que, como Picasso, sean capaces de dibujarse, memoriativamente una figura humana desde los pies a la cabeza. Este dominio del dibujo y la preocupación arquitectural mandan lo mismo en el paisaje que en la figura y el retrato del pintor que nos ocupa.

Hay también una obsesión de color: El artista no se asusta de ser un colorista desbordado, porque tiene la seguridad de que nunca el color sepultará al dibujo y de que en él siempre lo cromático se dará en masa, en totalidades constructivas y sólidas.

Del Vázquez Díaz colorista y del Vázquez Díaz dibujante, surge, en una conjunción perfecta, el pintor de retratos. El persigue, al situarse un modelo ante el caballete, concretar su visión psicológica, espiritual y física. No cree, y de aquí su valentía de ejecución, que el retrato tenga que esclavizar al pintor hasta el punto de hacerle abjurar momentáneamente de sus premisas plásticas. Así, si nos fijamos detenidamente en el procedimiento, no encontramos diferencia alguna en el modo como Vázquez Díaz empasta una playa terrosa con tres barcas, y aquel con que se realiza la encarnación total de una cabeza, que puede ser la de un pensador incluso.

Sin huir, como decimos, de su procedimiento plástico habitual, simplificando al máximo la figura, la faz, el rostro de sus modelos, logra Vázquez Díaz la versión más exacta posible de los hombres de su tiempo. Versión que podemos asegurar quedará en lo futuro, aparte de su valor plástico, por su interés de dato y ambiente de una época.

Nos encontramos ante un pintor—nos lo ha dicho él mismo más de una vez—que no se ha volcado, como tantos otros, en el retrato con voracidad mercantil. El, no pinta más que aquellos retratos que quiere. Los que le dicen algo. Aquellos de los que puede obtener mayor botín plástico y psicológico. Esto explica que Daniel Vázquez Díaz haya realizado, en su vida de pintor, nada menos que tres retratos de don Miguel de Unamuno.

El propósito del artista queda definido en esta bifurcación: espíritu, verdad, psicología. Y luego: armonización plástica, color, dibujo y arquitectura. De esto, tan raro, tan esotérico en la pintura española actual, ha devenido, naturalmente, la novedad tremenda de los retratos de Vázquez Díaz. Pueden no gustar. Pero siempre tendrán un valor plástico y subjetivo muy por encima de todo el fárrago de pintura comercial que nos inunda incluso, ¡ay!, en los artistas consagrados.

Hemos ilacionado estas líneas, sugeridas por una exposición actual del pintor en la que sólo hay tres retratos y de ellos uno solo, el del doctor P. G. D., que obedezcan a la manera madura de Daniel Vázquez Díaz. Sin embargo, nos ha saltado a los puntos de la pluma el tema que ilustramos imaginativamente con aquel retrato de Rubén Darío, cartujo en Valdemosa, con el de Cajal, con ese último retrato de Unamuno que, sin terminar, guarda Vázquez Díaz en su estudio y con los dos, recientísimos y logrados, del ministro secretario general del Movimiento y del embajador de España, camarada Fernández Cuesta, en los que Vázquez Díaz se muestra en su total potencia de pintor, operando con libertad y rango plástico ahora inaudito para lograr el problema que casi ningún pintor se siente capaz de plantearse: el del espíritu en el retrato.

NOTICIAS DE LIBROS

BIOGRAFÍA DE LOPE DE VEGA. — Estos días se está dando fin a la distribución en todas las librerías de Barcelona de la biografía del célebre poeta y dramaturgo Lope de Vega. Editado este libro con toda pulcritud lujosamente, ha de interesar a todos y especialmente a la juventud, que bajo la brillante pluma de Luis Astrana Marín encontrará en él la fina descripción de las vicisitudes y honores del que está considerado como uno de los más gloriosos y famosos dramaturgos que ha tenido España. Un éxito de venta ha de acompañar a la editora, Ediciones Bebé, Montera, 9, de Madrid, por su acierto en la presentación y en la elección del tema.

* * *

Es curioso observar que en esta temporada de verano, en la que tan pocos libros se venden, como en todos los veranos, esté a punto de agotarse un libro recientemente aparecido: la "Mariona Rebull", de Ignacio Agustí, novela de una ambición tremenda y... lograda.

* * *

La Editorial Montaner y Simón ha puesto en venta en estos días, dentro de su colección "Tolle Lege", el tratado "De la brevedad de la vida", de Séneca.

* * *

Hemos leído en estos días la noticia del grave accidente de aviación que estuvo a punto de costar la vida al hijo de Mr. Churchill y al capitán Evelyn Waugh, en Yugoslavia. El avión cayó de de una altura de 400 metros y se incendió al tocar tierra, salvándose milagrosamente sus ocupantes. Evelyn Waugh es un joven novelista inglés, premio Hawthornden 1936, ex pintor y ex carpintero, autor de la famosa novela "Un puñado de polvo", publicada recientemente por Ediciones Aymá. Evelyn Waugh nació en 1903, profesa el catolicismo desde 1930 y se incorporó a las fuerzas navales británicas en 1939. Ha publicado también "Black Mischief", cuya traducción castellana conoceremos pronto a través de Ediciones Aymá.

NOTICIAS DE Exposiciones

Continuando las subastas de verano, en la Sala Vilomara, el próximo miércoles día 2, se celebrará otra subasta en la que figuran obras de los pintores Melfrén, Ramón Casas, Mateo Serra, Félix Mestres, José María Marqués, Tolosa, Cuéllar, Asensio y otros más.

Ensayos

Prisa, mucha prisa

R. J. SALVIA

Si a un filósofo clásico le fuera dable contemplar el espectáculo callejero de la ciudad moderna no cabe duda de que tendría muchos motivos de estupor. Pero es de esperar que aquellas cabezas sólidamente construídas lograrían reponerse pronto de tanta sorpresa. Por lo menos de las sorpresas ocasionadas por los aparatosos medios mecánicos de que disponemos. Probablemente tardarían bastante más en acostumbrarse, si es que se acostumbraban, a nuestras actitudes.

Es cosa curiosa, en efecto, que cuantos más procedimientos acopiamos para evitarnos quehaceres y preocupaciones, más agitado es nuestro quehacer y más aguda la preocupación. Como disponemos de muchos vehículos que nos transportan de prisa, nunca tenemos tiempo de nada. Es una lógica de locos.

Y cualquiera que se pasee por las calles de una gran ciudad moderna tendrá que darme la razón. Si hay algún sistema veloz de locomoción es sin duda el "metro". Bueno, pues a la salida de las estaciones la sólita actitud de la gente es de echar a correr o poco menos. En las escaleras nunca falta algún presuroso que empuja, entre gruñidos, a la pareja de tardos ancianos que trepa con lentitud escalón a escalón. Cuando inventamos la escalera "que sube sola" no fué para experimentar la dulce sensación de sentirnos remontados, sino para sumar esfuerzo con esfuerzo. El ciudadano que toma un taxi, corre en su busca, y cuando lo deja, sale corriendo. La cuestión es ganar tiempo. Siempre parece que sea tarde.

"Siempre es tarde. ¿Para qué es tarde?", preguntaba Azorín en uno de sus libros. Sería interesante saberlo, pero es de temer que no podamos aclararlo nunca. Cada uno de los diligentes a quienes interrogásemos nos daría una explicación plausible de su propia presura. Pero no se trata aquí de conocer el motivo de cada caso particular, sino del general y vertiginoso espectáculo. ¿Qué extraña cosa es la que acucia al Mundo entero?

Personalmente me temo que la escuela manchesteriana nos gastara una pesada broma con su rotunda frase "el tiempo es oro". Este género de frases concisas y expresivas siempre tienen mucho éxito. A veces, demasiado. Quiérase o no, la gente reacciona más a la idea poética que a la práctica. Y "el tiempo es oro" es una metáfora; una metáfora tan brillante que alcanza fuerza de sugestión. Se ven los minutos como monedas echadas a rodar por el suelo. Hay que perseguirlas. ¿Quién no se sentirá afanoso de velocidad si sólo de ella depende el atrapar a las fugaces moneditas? Pero, ¿y cuándo ya se tienen? ¿Cuándo se ha corrido durante un largo día en su persecución y se ha logrado apuñar unas cuantas en la faltriquera? Entonces parece que ha llegado el momento de gastarlas. Y se gastan a toda prisa. La misma aceleración se emplea en el trabajo que en las diversiones. Si los dineros del sacristán iban y venían a todo cantar, los de todo el Mundo van y vienen a todo correr. Y lo peor es que nosotros corremos con ellos.

Hemos distribuído las jornadas en parcelas tan escuetas que a cada paso andamos saliéndonos por una u otra linde. Medidas las costumbres al minuto, el más leve retraso atropella a todos los que vienen detrás. Hemos querido aprovechar el tiempo de un modo tan sensato e inteligente que nos obliga a obrar en continua torpeza. Sigue la lógica de orates.

Y lo grave, lo verdaderamente grave, es que para la ocupación más importante de nuestra vida apenas nos queda un segundo utilizable. A la meditación no le hemos concedido ni la porción más exigua. Se supone, equivocadamente, que hay lugar bastante para las íntimas reflexiones en los ratos perdidos. Por culpa de ese error resulta luego que a la hora de la muerte también hay prisas.

No me gusta hacer citas, pero no resisto a estampar una de Séneca —que era pagano—. "Cuando las cosas a que se debe poca estimación —dice— me piden mucho tiempo, luego me vuelvo al ocio." Sí, vale más no hacer nada, y pensar, que hacer muchas cosas inútiles maquinalmente. Y Marco Aurelio, escéptico sobre pagano, decía: "Mira no te distraigan los negocios exteriores; procura desocuparte para aprender algo más, y déjate de andar girando como una devanadera."

OTROS LIBROS Y PUBLICACIONES

Labor de la Vicesecretaría Nacional de Ordenación Social

EDICIONES

LA Vicesecretaría Nacional de Ordenación Social de la Delegación Nacional de Sindicatos, a través de su Departamento de Divulgación, ha editado un folleto que es todo un libro, con el título «Recopilación de disposiciones laborales».

Tan importante nos parece esta edición que es justo le dediquemos algunas consideraciones y comentarios.

No nos admiraría que en una obra emprendida por particular, con fines comerciales, dentro del decoro científico y honradez profesional, se desplegase una labor de estudio y paciencia para seleccionar los elementos y materiales que respondiesen ajustadamente a la finalidad perseguida en todo el libro.

Lo que nos admira y por lo mismo hemos de alabar cumplidamente es que se emprenda con tan buen sentido y orientación una publicación de esta naturaleza, completamente gratuita y sin más interés que la prestación de un servicio desinteresado, con vista sólo al mejor cumplimiento de los deberes sociales, en favor de aquellos que se acercan a nuestra Organización en demanda de la protección de sus derechos.

En los medios sociales de la ciudad el productor encuentra dentro y fuera de la Organización Sindical elementos suficientes para aclarar sus dudas, surgidas en los conflictos o relaciones de trabajo. En los medios de escasa población la falta de letrados o personas especializadas en materias sociales, crea con frecuencia situaciones de desánimo, cuando no de abandono, en la solución de los problemas que se le plantean al productor en el terreno laboral.

En este sentido, aun en los medios rurales, pueden las personas encargadas del asesoramiento y defensa de los intereses del obrero, completar sus conocimientos no profesionales con los materiales que de un modo claro, ordenado y sistemático, se le ofrece para consulta bien orientado.

El folleto «Recopilación de disposiciones laborales» llena ya en un aspecto esta necesidad sentida.

En él se recogen lo concerniente a salarios, jornales y bases de trabajo en la agricultura; en materia laboral, lo referente a leyes protectoras del trabajo de mujeres y niños, menores, aprendices, jornada mercantil, con los reglamentos de estas leyes. Se hace una relación de lo concerniente a leyes, normas y régimen de Subsidio Familiar.

Se dice en el folleto que es el volumen primero. Y esto es lo interesante: que la publicación no es aislada, ni queda reducida a agotar la materia de una publicación determinada. Se intenta llegar a la colección de una serie o pequeña biblioteca de materias sociales, en la que en cada volumen se hará un apéndice de las modificaciones que vayan sufriendo en orden a legislación, las materias consignadas en el volumen anterior, para tener siempre al día los textos legales de las disposiciones.

No se diga que los índices legislativos o repertorios de legislación llenaban ya esta necesidad, pues, aparte lo gravoso de su adquisición no son siempre medio apto para el manejo de los no versados. Además, en ellos se da la disposición legal escueta; mientras que en las publicaciones que comentamos se añade en cada caso las notas que el recopilador cree oportunas para la mejor interpretación y, por consecuencia, su más clara aplicación.

Y ahí queda, en letra impresa, esa labor callada, de superación, de los que acaso criticados por egoísmos, como servidores de una empresa nacional y de una tarea común al bien general, no tienen más respuesta a la maledicencia, que el espontáneo elogio que nace de su obra, sin más interés que éste: servicio.

LA PLUMA en el PAPEL

PRÍMULA

Por ESTER DE ANDREIS

(Ediciones Mediterráneas)

ES curioso observar a lo largo de toda nuestra literatura el sentimiento de la tierra en la poesía femenina. Analizando hondamente nos sería fácil interpretarlo como una faceta más de la ternura maternal. La mujer, que ha nacido única y exclusivamente para amar, se da cuenta de ello en un amor que la desborda hacia todo lo que le rodea, que llega, en el fondo, a ser un poco hijo suyo. La ternura hacia la naturaleza es casi exclusiva de la mujer; nadie advierte sus bellezas, tan por instinto, como ella y nadie las consigue para sí tan a lo vivo.

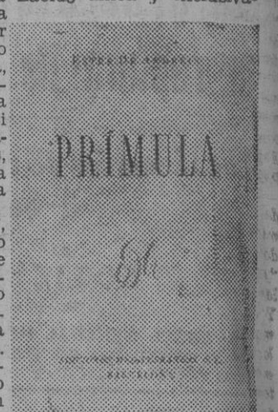

Este libro, "Primula", nos trae ese sentimiento de una mujer, Ester De Andreis, a quien ya conocíamos como poetisa, pero no tan profunda y realmente como después de la lectura de estos poemas. Salta a la vista que hombre alguno hubiese escrito este libro, tan sencillo, sin embargo, tan desprovisto de todos estos alardes —¡ay, tan penosos!— de la poesía de hoy, que más lo parece de laboratorio que del corazón. Y ésta nace de lo más profundo de un corazón femenino, que es como decir corazón dos veces.

Parece como si Ester De Andreis se hubiera situado frente a Dios y a la Naturaleza y dejado mirar a los ojos para que dijeran las palabras lo que los ojos veían.

Muy bella esta edición de Ediciones Mediterráneas.

"STALKY & C.ª"

Por RUDYARD KIPLING

(Ediciones Nausica)

UN libro autobiográfico. Los primeros años del inolvidable autor del libro de Las Tierras Vírgenes. La "Public School", donde el autor colocó sus primeros años frente a la vida, primeros años que se llevan una buena parte de su estancia en la metrópoli. La India, luego, hará de él el Kipling exótico que todos conocen. Y este libro no lo es, excepto en sus últimas páginas. Es el "Tom Sawyer" del gran poeta angloindio, pero un "Tom Sawyer" más que superado, en el que se señalan vivamente los rasgos del gran poeta que será luego en "Los siete mares" y en tantos otros libros.

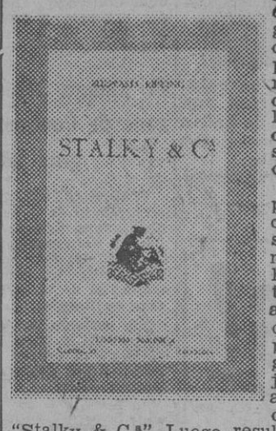

Realmente, primera parte de "Kim", donde no cuenta nada más que cosas de su propia vida. El narrador ha dejado paso al hombre que cuenta la historia de sus primeros años; las causas que han de influir en su vida. Después de haber conocido algo de Kipling no puede dejar de leérsele después sin apasionamiento, sin devoción. Y así se lee este "Stalky & C.ª". Luego resulta difícil delimitar lo que es apasionamiento y lo que es valor, tan difícil que ambas llamémoslas cualidades se confunden. Los libros de Kipling, como el de Emily Bronte, son ya textos escolares en Inglaterra. He ahí el apasionamiento, pero también el valor.

"Stalky & C.ª" son recuerdos de adolescencia donde es fácil identificar a Beetle con el autor y a tantos otros personajes de la actualidad con los de la novela, por ejemplo, el propio Stalky, que es el general Corkran.

Es uno de los libros más gratos que he leído en estos últimos tiempos. Excelente traducción la de Ribera Jordá y, también, apasionado su prólogo. ¿Cómo había de ser menos?

"La Casa de Muñecas"

Por KATHERINE MANSFIELD

(Librería Mediterránea)

OTRA nueva obra de la Mansfield, es decir, otras obras más, porque se trata de un libro de cuentos, de esos cuentos que la hicieron famosa en el mundo de las letras y que han sido traducidos a todos los idiomas. "La Casa de Muñecas" es el título de uno de ellos, pero difícil se hace determinar si realmente—por selección—debe ser el que encabece a los demás y dé título al volúmen. Todos tienen la misma gracia, idéntico encanto y análoga belleza.

Nadie como Katherine Mansfield para contar en breves páginas tanto y tan delicioso, para poner al desnudo, con una sola palabra a veces, toda un alma exquisita, femeninamente universal y universalmente femenina. No es posible hallar quien pueda parangonarse a ella en este difícil aspecto de la literatura. Es un Kipling femenino en el que ese **the quick sceneshift'ng of India** del poeta inglés puede ser convertido en **the quick sceneshifting of woman**. Porque nadie como la Mansfield conoce el alma femenina y la hace mujer misma, jugando a niñas muchas veces. Pero de niña a mujer y de mujer a niña habla con el lenguaje de todas las mujeres del Mundo y también de todas las niñas de la tierra.

Todo ese mundo casi sin palabras, de ternura tan solo, tan difícil de conseguir en la novela, ha sido alcanzado por Katherine Mansfield y nos lo devuelve en esas páginas tan llenas de emoción y de bondad de este libro de cuentos, uno de los más bellos que se han publicado.

Ester De Andreis ha traducido, con toda corrección, esta obra difícil.

ENORME Y DELICADA

ASÍ calificó a la Edad Media, certeramente, el pobre Pablo Verlaine que hacia ella hubiera querido navegar, con su corazón al pairo, huyendo de aquellos días parisienses que le tocó vivir, de espíritu carnal y de carne triste. Hastiado de otra suerte de amores el contrito poeta de Sagesse ya no quería amar más que a la Madre del Hermoso Amor:

Je ne vieux plus aimer que ma mère Marie.

El pobre huérfano, el pobre pródigo era menesteroso de ternuras maternales. Pero penitente ya y vulnerado en su carne, que era indigna de dolor, todavía eran cobardes sus manos y eran concupiscentes sus ojos. Y la Madre Celestial descendió a la profunda y sollozante miseria del pecador de París, cuyo llanto ardiente, a fuerza de contrición, era puro y fresco como un vagido:

Elle baissa mes yeux et me joignit les mains
et m'enseigna les mots par les quels on adore

No otra cosa hacen las madres terrenas con sus hijos pequeñitos: les hacen bajar los ojos, les juntan las manos breves y les enseñan el balbuceo de la oración y el ademán de la humildad con que se adora.

Pero no es del amor a María del **pobre Lelian** como a sí mismo se llamaba Verlaine cual si fuera un mendigo, que quiere escribir hoy, sino de otro poeta también, **enfant terrible** de París, que confundió en un mismo amor, adorablemente, el de su madre anciana y pobrecita y el de la otra Madre que está en el cielo.

Es éste el autor de aquella inefable balada que hizo **Villón a súplicas de su madre para implorar a Nuestra Señora**. Para que nada tuviera este gran desheredado de todo, si no de genio, ni el nombre de Villón es suyo. Es el nombre prestado de uno de los bienhechores de su familia; y con él ha ido a la posteridad y a la gloria. Llamáronle **François de París** y por él se compuso este dicho:

François de París
gibier de potence et de Paradís

Carne de cadalso y ave del paraíso es la más exacta definición que de él pueda hacerse. Efectivamente, fué condenado a la horca. Jamás de las negruras de una cárcel ha salido un canto de alondra más puro.

He dicho jamás y he de corregirme. De las cárceles episcopales de Toledo, en los tiempos del arzobispo Gil de Albornoz con un siglo de antelación, salieron cantos purísimos en loor de la Estrella de la mañana en forma de **Gozos de Santa María**. Quien cantaba así tan dulcemente era Juan Ruiz, arcipreste de Hita, gran pecador y gran poeta que enviaba al cielo estas saetas seráficas:

¡Oh, María!
Luz del día,
Tú me guía,
Todavía...

Es un extraordinario caso de afinidad literaria el del autor **Grand Testament** que vino al Mundo un siglo más tarde: 1431-1484. Ambos, de su propia vida hicieron el tema de su obra poética: obra goliardesca, llena de cinismos y de salacidades, más recatadas en nuestro arcipreste; obra llena de candor procaz y de confesiones desvergonzadas de puro ingenuas, hechas en un idioma deliciosamente agraz de lozano verdor, henchido de jugo acedo y de ricas promesas de sazón.

En el **Pequeño Testamento** jocoso que compuso el genial maleante antes de que la justicia de París pusiera en él sus manos, nos dice cuáles eran sus amigos, puesto que a todos les hace un grotesco legado: Regnier de Montigny, a quien no le valió su condición clerical y murió en la horca; Perrenet de la Barre, jugador tramposo y tratante de blancas; Jean Le Soup y un tal Chollet, ambos ladrones de gallinas. Y fué, asimismo, asiduo visitante del barrio chino de aquel París y de aquel tiempo. La gesta por la cual mereció el patíbulo fué la de asaltar el Colegio de Navarra, vaciando de escudos de oro un cofre previamente descerrajado.

Erase en las cercanías de Navidad del año 1456. En la taberna llamada de la Mula, frente a Saint Matlmrin, convidados a cenar por Villón, habíanse reunido unos cuantos malandrines, entre ellos un monje exclaustrado de la Picardía, a quien la cuadrilla de bandidos llamaba ceremoniosamente don Nicolás, y un ladrón novel llamado Guy, que fué quien reveló el desaguisado. Levantados los manteles, salieron cautelosamente los conjurados y fuéronse a casa de un amigo, complicado lejano, donde cambiaron de ropa y se dirigieron al Colegio de Navarra; penetraron en él con ayuda de una escalera. Guy, el ladrón inexperto, guardaba los vestidos y vigilaba. Entrados en el colegio, sobre las diez de la noche, salieron de él a las doce dadas. Mostraron a Guy el fruto de su rapiña: un pequeño saco de tela grosera estallante de oro. Dijéronle que le matarían si les descubría y se aseguraron de su silencio con diez escudos de oro y con la promesa de un banquete opíparo que celebrarían al día siguiente para celebrar el tiento feliz. Mas, el sigilo fué roto y dictóse pena de muerte a los ladrones. El bandido poeta entró en la prisión con su delito y con su genio.

De François Villón hacen arrancar los historiadores de la literatura francesa el comienzo de la poesía moderna. Es el postrer parto de la Edad Media enorme y delicada. Este maleante, doblado de poeta, ha tenido la más envidiable de las fortunas literarias. La cristiana melancolía que nuestro Jorge Manrique comunicó a sus coplas; aquel **¿Qué se fizo el rey don Juan?** Resuena profundamente en la **Ballade des Seigneurs du temps jadis**. Allí pregunta dónde se ha ido **le preux Charlemagne**, y aquel rey de España, del cual en su ignorancia de poeta fullero no sabe el nombre, sino la bondad. Pero mucha mayor emoción tienen las estrofas de la **Ballade des Dames du temps jadis**, al final de cada una de cuyas estrofas, henchidas de melancolía y de miel triste se repite aquel verso famoso que por su insistencia llega a punzar como una espina:

Mais, où sont les neiges d'antan?

Una de las nieves de antaño es Juana de Arco, **la buena lorenesa que los ingleses quemaron en Rouen**. Pero el lirio más tierno que emerge de su obra contradictoria es la oración que pone en los labios mustios de su madre, cuando a los treinta años de su edad y sumido en la cárcel donde le pusieron los crímenes, en espera del cadalso, dicta su **Grand Testament**, y a su madre le deja la implorante balada inmortal. A ambas madres, a la del cielo y a la de la tierra, reconoce Villón que ha causado muy amargo dolor y mucha tristeza. Así comienza el canto divino

Dame du ciel, Regente terrienne
Emperière des infernaux palux...

Señora del Cielo, Reina de la tierra, Emperatriz de los lagos infernales, acoged a vuestra humilde cristiana en medio de vuestros elegidos, a pesar de mi ninguna valía... Pídele la pobre mujer que diga a su Divino Hijo que ella es suya; que se digne perdonarle los pecados como los perdonó a la Egipcíaca y al clérigo Teófilo que había vendido su alma al diablo; que a ella, preserve de hacer tal; que la haga recibir dignamente el sacramento que se consagra en la misa. Ella es mujer, es pobrecita y es anciana, no sabe nada; no sabe de letras. En la iglesia de que es parroquiana ve pintado el Paraíso con arpas y laúdes y ve el infierno donde los malos son hervidos. Este le espanta; aquél le da alegría. Pide a la alta Señora que le dé el gozo y que le colme de fe, sin fingimiento ni pereza, porque en esta fe quiere vivir y quiere morir.

El milagro del perdón de Teófilo ha sido cantado por nuestro Gonzalo de Berceo. — LORENZO RIBER.

M.C.D. 2022

La Prensa

¡EL PAPA PIDE LIMOSNA!

TODOS los mendigos del mundo sólo tienen una fórmula eterna de súplica: ¡Una limosna, por amor de Dios! Hoy el Santo Padre tiende su mano a todos los católicos del mundo para ayudar a las víctimas de la guerra, de esta guerra que absorbe lo mejor del mundo en riquezas y juventud, en valores morales y materiales. Quedan pocos oasis de paz; por esto dijo el Papa: "Somos poco ante la enormidad de miserias que quisiéramos socorrer". Entre estos oasis de paz, afortunadamente podemos contarnos nosotros; como católicos, nuestra limosna, nuestro donativo, nuestra aportación de ayuda a las víctimas, a todas las víctimas de la guerra, es un acto de generoso universalismo; y, como españoles, es precisamente un acto de absoluta y exquisita neutralidad.

El catolicismo, la religión del amor, tiene un código por el cual serán juzgados los hombres precisamente según su caridad: "Tuve sed y me diste de beber; tuve hambre y me diste de comer; estuve enfermo y me visitaste". Ante el espíritu belicoso contra el cristianismo, ante el frente del odio, entablamos una batalla; y nuestra arma no es más que esa una limosna, por amor de Dios. Una limosna para ayudar a todos los hermanos que luchan, que sufren el dolor que siempre se cosecha tras el odio. El dinero que demos con amor, estará impregnado del sentido de paz que emana de todos nuestros corazones y del concepto de buena voluntad y de buenos deseos que es hoy el espíritu de todos los españoles.

Que nuestra caridad, que nuestro amor llegue al griego, al judío, al cismático, al escita, al circunciso, al incircunciso, al publicano, al samaritano, a toda la humanidad doliente, cualesquiera que sean las razas que la necesiten, que mañana puedan dar, precisamente ellas, testimonio de Dios.

Frente al futuro que se ha de construir, después de la magna destrucción actual, no precisamente de construcciones materiales, sino espirituales, el Santo Padre debe decir las palabras decisivas, las palabras de máxima eficacia. Para ello, debe ir precedida de un gran ejemplo de amor, de un valor apologético de caridad. Todos los que quieren hoy la paz, todos los que se sumen en adelante a estos deseos, dirigirán sus miradas a la colina vaticana. Por esto quiere sembrar hoy para cosechar mañana, y nosotros, sus hijos más queridos, debemos ayudarle con todas nuestras fuerzas para dar así la sensación al mundo que España no ha perdido su idea primordial de misionalidad ecuménica, pagando así al mismo tiempo el inmenso beneficio de nuestra paz.

Los tiempos son difíciles, sí; pero debemos renunciar hoy a algo de nuestros goces sensualistas y materialistas para que Dios nos permita disfrutar lo restante de nuestras haciendas; no sea que, queriéndolo guardar todo, lo perdamos todo... hasta la salvación del alma. "¿Quiénes sino las naciones que disfrutan del beneficio de la paz son las que han de volcar en esto sus dádivas?", ha dicho Su Santidad. Y en este favor providencial estamos nosotros, los españoles, y añadimos: Y si, además de la paz, disfrutamos de las doctrinas de la Revelación, de la Verdad; si somos hijos amados de la Iglesia Romana, ¿qué menos podemos hacer que dar generosamente, con munificencia, al contemplar todas las mañanas la bella luz del sol vivificante sin temor de oír el bramido horrísono de las bombas destructoras de los hogares, de las haciendas, de las familias, de las riquezas...?

Todas las regiones de España tienen grandes obras a construir, obras necesarias, obras que los marxistas destruyeron en la pasada lucha interior, algunas de ellas en marcha; pero siendo todo ello necesario, la tarea elemental de España, la que no admite dilación, la que puede contribuir a la salvación de la civilización occidental, y con ella a la salvación del mundo, la que nos pone en contacto con Dios por medio de la caridad, es esta ayuda al Papa, para que él, a su vez, ayude a todos los infortunados, a todos los desgraciados, a todos los damnificados por la guerra.

¡Una gracia de caridad, por el amor de Dios!

El Papa exhorta a los prelados españoles

Telegrama de Su Santidad a la Asamblea Nacional de Seminarios que se celebra en Vitoria

VITORIA, 29. — *En el Seminario diocesano de esta ciudad se celebró, ayer, la sesión inaugural de la Asamblea Nacional de Seminarios de toda España.*

A las diez se trasladaron al Seminario el arzobispo de Valladolid y los obispos de Vitoria y Pamplona que integran esta Comisión, siendo recibidos en el vestíbulo por los rectores de todas las diócesis de España.

En la iglesia del Seminario ofició el rector del de Vitoria, cantándose la misa de Tomás de Vito y de Ravanello.

A las once se celebró la sesión inaugural, que fué abierta por el arzobispo de Valladolid. Después desarrolló su primera ponencia el obispo de Vitoria. Intervinieron varios rectores de distintos seminarios. A las cinco se celebró la segunda sesión, desarrollando su ponencia el obispo de Pamplona.

Al terminar el arzobispo su discurso inaugural, leyó a la Asamblea un telegrama del Santo Padre, que dice lo siguiente:

"Excmo. Sr. nuncio apostólico: Su santidad ve con particular agrado Asamblea rectores seminarios convocada por la Comisión episcopal para promover pujanta vida dichos centros que formen fervorosos sacerdotes capaces ocupar dignamente lugares vacíos de quienes murieron por Cristo. Y a ese fin, augusto pontífice, alabando propósito fraterna e inteligente colaboración, exhorta celo Asamblea emplee todos medios posibles para santa necesidad labor bien almas, edificación iglesias, renovación gloria clero español. Santo Padre complácese otorgar cordialmente prelados y asistentes trabajos especial bendición apostólica, concediendo facultad decir misa Espíritu Santo día inauguración Asamblea. — Montini, substituto."

Después de la lectura de este documento que fué acogido con grandes aplausos, el arzobispo de Valladolid anunció a los asamblistas que el nuncio de Su Santidad presidirá la sesión de clausura, que se celebrará, mañana, día 30. — Cifra.

Clausura de un turno del campamento femenino de San Ildefonso

La delegada nacional de la Sección Femenina ha presidido el acto

SAN ILDEFONSO, 29. — A las siete y media de la tarde de ayer, llegó la delegada nacional de la Sección Femenina, camarada Pilar Primo de Rivera, para asistir al acto de clausura del primer turno de pequeñas camaradas que se hallan en el campamento "María de Molina".

Asistieron también el gobernador civil, delegada provincial, coronel de la Escuela de Instrucción Premilitar Superior, regidora de la Sección Femenina del Frente de Juventudes de Valladolid, delegado provincial de la Vicesecretaría de Educación Popular, alcalde de San Ildefonso y otras representaciones locales, así como diversas personalidades.

goza con razón de un prestigio al igual que la suprema calidad de un producto cumbre. Años de investigación y experimentación científica proporcionaron a la industria fotográfica europea la preponderancia y estimación de que goza en el mundo entero. También ahora al realizarse el máximo esfuerzo por el porvenir de Europa, se trabaja en mejorar aún la calidad del material fotográfico, cuyo suministro cubre las necesidades europeas.

CONSULTE A SU PROVEEDOR

Agfa

¡Campesino español!:

Si venías percibiendo el subsidio familiar, solicita rápidamente en la Delegación de la Caja Nacional de Subsidios Familiares o de la Organización Sindical los nuevos modelos de declaración de familia, a fin de que no te sea interrumpida la normal percepción de tu subsidio.

Homenaje a la memoria del arzobispo Gelmírez, en Santiago de Compostela

Vigilia extraordinaria en el Cerro de los Angeles

Se celebrará en la noche del 5 de agosto

MADRID, 29. — Con motivo de cumplirse el día 7 del próximo mes de agosto el octavo aniversario de la destrucción del monumento al Sagrado Corazón de Jesús d l Cerro de los Angeles, ha sido organizada por la Obra Nacional del Cerro de los Angeles una vigilia extraordinaria en las ruinas del monumento, que tendrá lugar en la noche del sábado día 5 al domingo día 6 de agosto.

El tren especial tendrá su salida a las 10'30 de la noche del 5, para regresar a las 5'45 de la mañana del 6.

De la Plaza de Neptuno saldrán asimismo unos autobuses a las 11 de la noche, regresando a la misma hora que el tren.

Todas aquellas personas que deseen asistir a esta visita extraordinaria de reparación deberán tomar sus billetes con antelación en las oficinas de la Obra Nacional del Cerro de los Angeles (San Bernardo, 66). Desde el lunes, día 31 de julio, y horas de 9 a 2 de la mañana. El precio de los billetes es de 10 pesetas en autobús y 3'25 pesetas en tren.

"Gaceta de la Prensa Española"

EL NUMERO 24 CONTIENE INTERESANTES TRABAJOS

Hace unos días ha aparecido el número 24 de la "Gaceta de la Prensa Española", publicación que, con el fin de orientar las actividades periodísticas españolas, tanto en el plano profesional, noticioso como técnico, edita la D. N. P.

El actual número como todos los anteriores, cumple una finalidad que hasta la aparición de esta revista ninguna publicación española había enfocado siquiera. Distribuídos por sus habituales secciones de prensa española, prensa extranjera, técnica, historia, asociaciones de la Prensa, etc., aparecen trabajos interesantísimos debidos a firmas competentes.

Entresaquemos el editorial titulado "Del estilo periodístico", debido a Melchor Fernández Almagro, en el que el destacado escritor y periodista aborda de modo interesante capaz de situar la cuestión en un plano de conformación aceptable, la discutida dualidad de estilos entre el periodista y el literato, quien, a la vez, es las dos cosas.

Un interesante trabajo debido al caricaturista filipino Luis Lasa León, se dedica a hacer "divagaciones, confidencias y secretos sobre la caricatura personal". Dicho estudio se ilustra con seis láminas debidas al mismo Lasa en las que, de un modo original, se enseña a apresar en sincretizaciones geométricas la psicología de los caricaturizados.

Destaquemos asimismo un interesante trabajo "Contribución al estudio de la política de Prensa alemana durante la guerra mundial de 1914-18", la habitual sección de Pedro Gómez Aparicio, "la Prensa en el Mundo mes por mes", los interesantes trabajos de tipo histórico "cómo llegó la imprenta a América", de Felipe Maldonado, y "la influencia masónica en la Prensa del año 1919".

Informando de la "labor de la Delegación Nacional de Prensa", se publica un reportaje explicando la historia y funcionamiento del periódico confeccionado en la Escuela Hogar de San Isidro por los huérfanos de periodistas.

Finaliza el número con un interesante noticiario nacional y extranjero y la habitual relación de altas y bajas habidas durante el mes en la Prensa nacional.

Preside los actos el ministro de Marina

SANTIAGO DE COMPOSTELA, 29. — Han dado comienzo los actos conmemorativos de homenaje al primer arzobispo de Compostela y precursor de la Armada Española, don Diego Gelmírez, de cuya muerte se cumple el octavo centenario.

A las diez de la mañana se concentraron en la Plaza de España las fuerzas de Marina llegadas ayer de El Ferrol del Caudillo, integradas por una compañía de marinería y otra de Infantería de Marina, con banderas y banda de música. Igualmente acudieron al lugar de la concentración de las fuerzas tres compañías de alumnos de la Escuela Naval Militar de Marina, con bandera, bandas de cornetas, tambores y música.

Las fuerzas formaban ante el Ayuntamiento y en la fachada del Obradoiro de la Catedral, para recibir al ministro de Marina, don Salvador Moreno Fernández, que momentos antes había llegado a Santiago procedente de El Ferrol del Caudillo para presidir las ceremonias de homenaje que la Armada española rinde a su primer almirante.

También esperaban al ministro los gobernadores civil y militar de La Coruña, jefe provincial del Movimiento, gobernadores civiles de Lugo y Orense, el comandante director de la Escuela Naval de Marín, el rector de la Universidad, Ayuntamiento en corporación bajo mazas, y demás autoridades, jerarquías y representaciones oficiales de Compostela.

Momentos después de las diez llegaba a la Plaza de España el ministro de Marina, acompañado de sus ayudantes, del capitán general del departamento de El Ferrol del Caudillo, don Francisco Moreno Fernández, y del general de Ingenieros de la Armada, señor Rocha.

Las bandas militares y la Municipal interpretaron el Himno Nacional. El ministro pasó revista a las fuerzas que le rindieron honores, y a continuación fué cumplimentado por todas las autoridades, jerarquías y representaciones oficiales.

Don Salvador Moreno, acompañado de las personalidades citadas, se trasladó después al salón de sesiones del Ayuntamiento para presidir la comitiva que había de dirigirse a la Catedral. Al aparecer el ministro nuevamente en la Plaza de España, las fuerzas rindieron honores. La comitiva, presidida por el ministro de Marina atravesó la Plaza de España ante las fuerzas de Marina situadas a uno y otro lado de la puerta del Obradoiro. El ministro ocupó en la capilla un sitial preferente, al lado del Presbiterio, con sus ayudantes, y al pie de las gradas, lo hicieron las autoridades, jerarquías, personalidades y representaciones invitadas a tan solemne ceremonia. En el centro de la nave, ante la capilla mayor del Apóstol se instaló un soberbio túmulo sobre el que fué colocado un báculo y, rodeando al túmulo, cubierto con crespones negros, había numerosísimos blandones encendidos. Ofició de pontifical en el acto el obispo de Mondoñedo. A esta ceremonia fúnebre asistieron también el obispo de Lugo y el abad mitrado de Samos.

La misa fué cantada por la "Schola Cantorum" del Seminario y desde el púlpito, pronunció la oración fúnebre el canónigo magistral de la basílica de Santiago.

Terminada la solemne ceremonia religiosa, las fuerzas de Marina desfilaron en el Paseo de la Alameda ante el ministro de Marina y demás autoridades y jerarquías. A estos actos han asistido igualmente la esposa e hijas del ministro y la esposa del almirante Bastarreche.

A las dos de la tarde, la Archicofradía del glorioso Apóstol Santiago ofrecerá una comida al ministro de Mariana y a las demás autoridades y jerarquías, y, por la tarde, se celebrará en la Plaza de Quintana el anunciado acto de homenaje al arzobispo don Diego Gelmírez, en el que harán uso de la palabra el presidente de la Archicofradía, el rector de la Universidad, el alcalde de Santiago, y, finalmente, el ministro de Marina.—Cifra.

Homenaje a la Patrona de Murcia

MURCIA, 29.—Como solemnes actos de reparación y desagravio a la profanación que las turbas realizaron hace ocho años en el Santuario del Monte donde se venera la Patrona, Virgen de la Fuensanta, han sido organizados unos actos religiosos, a los que ha asistido todo el vecindario que llenaba completamente el templo.

Por la noche, continuarán las solemnidades, celebrándose a las cuatro y media de la madrugada una misa de comunión general y una solemne minerva por el atrio del Santuario. Millares de fieles permanecerán todo el día de hoy, hasta mañana, adorando a la Patrona, Virgen de la Fuensanta.—Cifra.

Inauguración de un templo, en Sevilla

SEVILLA, 29.—En Morón de la Frontera ha sido bendecido e inaugurado un templo en sustitución del que, en el año 1936, fué arrasado por la horda marxista.

El nuevo templo ha sido colocado bajo la advocación de María Auxiliadora. Ofició en la ceremonia el obispo pector de los P.P. Salesianos, el gede Cádiz y asssitieron a la misma el inspector gobernador militar de Cádiz y otras autoridades y jerarquías provinciales, así como todas las autoridades eclesiásticas. Una vez terminada la ceremonia fué trasladado procesionalmente el Santísimo, desde la capilla próxima del colegio a la nueva iglesia.—Cifra.

El Jalifa recibe a los piragüistas del S. E. U.

Han entregado a S. A. I. un emblema de la Falange

TETUAN, 29. — Las jerarquías y piragüistas del S. E. U. visitaron hoy a S. A. I. el Jalifa.

Eran esperados en el palacio por el jefe de la Sección Política de la Delegación de Asuntos Indígenas, teniente coronel De Miguel, ayudante de S. A. Imperial y otras personalidades.

A la llegada al salón del trono, el inspector del S. E. U. dirigió a Su Alteza respetuosas palabras de salutación y le hizo entrega de una carta del jefe nacional del S. E. U., camarada Valcárcel, así como de un estuche conteniendo un emblema de la Falange de oro y esmalte con una dedicatoria, en plata del ministro secretario general del Movimiento a S. A.

Este agradeció vivamente el presente y se interesó por los detalles de la travesía del Estrecho, felicitándoles efusivamente. Les manifestó que para que guardaran un grato recuerdo de Marruecos ingresaban todos en la Orden de la Medahuía con la categoría que pudieran corresponderles.

Los piragüistas del S. E. U. salieron vivamente impresionados de su visita.—Cifra.

Visita al campamento de la Legión

TETUAN, 29.—Jerarquías del S.E.U. y los piragüistas que han realizado la travesía del Estrecho han visitado el campamento de la Legión, acompañados de las jerarquías territoriales del norte de Africa, delegada de la Sección Femenina y jefe local de la misma.

En el campamento esperaban a los expedicionarios el coronel García Valiño, el teniente coronel Ramas y el comandante Miró, con los oficiales del destacamento. Después de recibir la bienvenida, los excursionistas presenciaron diversos ejercicios gimnásticos rítmicos. Más tarde recorrieron con todo detenimiento las dependencias del campamento y fueron obsequiados con refrescos. El jefe nacional de Deportes del S. E. U. ofreció al coronel de la Legión, con patrióticas palabras, un banderín bordado en oro, con una inscripción que decía: «El S.E.U. a la Legión».

El coronel García Valiño, al aceptar el presente que la juventud dedica a la Legión, expresó el agradecimiento en nombre de la misma con patrióticas palabras y dió después las voces reglamentarias de los legionarios, que fueron contestadas con el mayor entusiasmo por todos los concurentes.

Los expedicionarios abandonaron el campamento para dirigirse al cuartel de Reksiná, en Tetuán, donde fueron recibidos por el teniente coronal Asensio, jefe del Batallón, y por el de Regulares, señor Ramos. En la sala de armas, los camaradas y jerarquías del S. E. U. presenciaron varios asaltos de florete y sable, realizados en su honor. Después de visitar las dependencias del cuartel, los excursionistas fueron obsequiados con un aperitivo. El inspector del S.E.U. hizo ofrenda de un banderín al Batallón, con palabras llenas de entusiasmo patrio y de expresión del amor al Ejército por las juventudes de España. Terminó con los gritos de ritual. El teniente coronel del Batallón agradeció la ofrenda y terminó con vivas a España, a Franco y al Ejército. — Cifra.

El colegio de María Cristina, de El Escorial, adscrito a la Universidad de Madrid

Otras disposiciones oficiales

MADRID, 29. — El "Boletín Oficial del Estado" publica, entre otras, las siguientes disposiciones:

HACIENDA. — Se refunden las tarifas de comisiones a percibir por los agentes y comisionistas de Aduanas en concepto de remuneración por la intervención que les está asignada en las operaciones de despacho que corresponde realizar a las Aduanas.

EDUCACION NACIONAL. — Se reconoce al Real Colegio de Estudios Superiores de María Cristina, de El Escorial, como adscrito a la Universidad de Madrid; se deroga la Orden de 18 de noviembre de 1943 sobre asistencia de los alumnos a los campamentos de la Milicia Universitaria; se nombra director honorario del Instituto Nacional de Enseñanza Media de Salamanca a don Manuel Jerónimo Barroso. — Cifra.

COLABORACIÓN

"Por qué combatimos"

Por FRANCISCO DE CÁCERES

LOS periódicos extranjeros—una revista alemana y un diario inglés—tuvieron no hace mucho una iniciativa semejante. La primera en forma de movido reportaje gráfico, y el segundo a través de una encuesta realizada entre muchachos estudiantes, ofrecían a sus lectores respuestas concretas a este peliagudo interrogatorio: ¿Por qué luchamos?

El confort, la cultura, el libre disfrute de los bienes del espíritu, son ideas repetidas en los dos trabajos periodísticos a que me refiero. Luchamos por un hogar acogedor que nos compense del esfuerzo de cada día, se dice, por ejemplo, en la revista, al pie de la fotografía de una estancia alfombrada, tapizada de libros, iluminada por un buen número de primorosas lámparas, llena de cómodos butacones, de muebles finos, de bellas estampas, de bien compuestos ramos de flores, y en la cual una sencilla chimenea, donde se adivina el fuego crepitante, sugiere la idea de un ambiente dulcemente caldeado.

Casi en las mismas palabras repítese idéntica aspiración en el diario de allende el Canal de la Mancha. Redactadas por muchachos muy jóvenes, las contestaciones a la difícil cuestión tenían precisiones encantadoras. Uno de los preguntados anhela, entre otras cosas, abundancia de agua caliente para los hogares de la postguerra. Otro sueña con la asequibilidad creciente de los transportes, que ponga los dones impagables del campo a las puertas mismas de la ciudad. Hay, pues, evidentes matices en la ensoñación del paraíso postbélico, mas el común denominador de lo que los jóvenes anglosajones desean es, a lo que parece, literalmente, lo mismo que lo que anhelan los alemanes.

La casual coincidencia en la lectura de tan interesantes trabajos periodísticos, sume una vez más al espectador neutral en la pavorosa certidumbre de asistir a una contienda en la que no se combate por nada profundamente razonable, por motivo alguno confesable, por nada que no sean esas palabras tan ampulosas como inconcretas o, si se prefiere, tan inconcretas por ampulosas. La libertad, la familia, el hogar sosegado y culto, el disfrute de los bienes del espíritu... Bien, pero todo ello se dice desde ambas vertientes de la línea de fuego, y una de dos, o se confiesa abierta y egoístamente que lo buscado es privar a los demás de lo que para sí se anhela a manos llenas, o lo anhelado por cada bando es tratar de conseguir a cañonazos y para todos aquellos que, también para la Humanidad entera y no con menor violencia, pretende obtener el adversario. Lo que por mucho que nos empeñemos no surge por ninguna parte—y menos aún si se analiza la compleja fisonomía de cada uno de los dos conglomerados combatientes—es el distingo ideológico que separe con rigor a los que entre sí luchas y justifique con lógica el esfuerzo, el sacrificio de todos los días, en tantos millones de cristianos como en la hora actual padecen por una causa que, por lo visto, es común a todos.

De todos, claro es, menos del enemigo común que progresa sin tregua mientras Europa discute a tiro limpio si son galgos o podencos...

BARCELONA

La festividad de San Ignacio

La Sociedad Civil de Inútiles para el Trabajo celebrará mañana, con motivo de la festividad de San Ignacio de Loyola, Patrón de dicha Sociedad, un oficio solemne en la parroquia del Carmen, a las diez. Durante la función religiosa tendrá lugar la bendición de una imagen del santo. Predicará el sermón el P. Baldomero Ortoneda, S. J. Luego serán obsequiadas las autoridades e invitados con una copa de vino español en el local social.

Por la tarde, se celebrará un concierto en el local social a cargo de la Orquestina de la Sociedad, exclusivamente para los afiliados y sus familiares.

Pasado mañana, día 31, a las diez de la noche, se celebrará en el Palacio de la Música un gran festival artístico, en el que colaborarán eminentes artistas, entre ellas: Margarita Sierra, Elisenda Ribas, Esteban Guijarro, Manuel Assensi, José Paltré, Juana Luisa Gamazo, maestro Gabriel Rodó, y maestro Font Palmerola, con su cuadro juvenil de arte.

Nota de la Obra de Ejercicios Parroquiales

EJERCITANTE.—El santoral de este mes termina con la fiesta de San Ignacio, nuestro Patrón, 31 de julio.

Te renovamos el recuerdo de este día para que te prepares a celebrarla con dignidad de ejercitante y de hombre agradecido.

Debemos mucho al Santo Patriarca de la Compañía de Jesús, que al dictado de la Santísima Virgen escribió aquel áureo libro, minúsculo de tamaño, pero de inmenso valor espiritual y eterno, que tantos millones de almas ha llevado al Cielo y que tanto fruto y tanto bien ha producido en nuestras almas.

Aprovecha, pues, hermano ejercitante, la coyuntura de tan señalada efemérides para rendir piadosa acción de gracias al Santo Patrón de la Obra de Ejercicios Parroquiales, ratificando tus propósitos de continuar, perseverante, en la ruta de ascensión espiritual que te propusiste cuando meditaste las santas lecciones del penitente de Manresa.

¡San Ignacio, celestial Patrón de la O. E. P., rogad por nosotros!

El día 31.—A las siete y media de la tarde, en la capilla de la Casa Sacerdotal (Durán y Bas, 9), solemne Hora Santa con sermón, a cargo del reverendo Dr. D. Jaime Garreta, Pbro.

Es practicada una operación quirúrgica al cónsul general del Uruguay

El estado del paciente es satisfactorio

El cónsul general del Uruguay en España, don Alberto Montaldo de León, ha sido operado, hoy, con éxito, de las lesiones que sufría en la garganta, contraídas a consecuencia de una septicemia que padeció, en Francia, antes de ser evacuado.

La intervención quirúrgica fué llevada a cabo por el famoso especialista doctor Azoy. Se espera que dentro de una semana el señor Montaldo se reintegre a sus actividades.

NOTICIARIO

FESTIVAL INFANTIL EN EL «PUEBLO ESPAÑOL» (MONTJUICH)

Mañana, en el «Pueblo Español», tendrá lugar una fiesta dedicada a los niños, y que por su originalidad hará también las delicias de los mayores, pues se ha procurado combinar la actuación de excéntricos, imitadores, payasos, polichinelas, evasionistas, malabaristas, equilibristas, etc., con la original y cómica parodia «Cesáreo, agente artístico».

Habrá la acostumbrada elevación de globos y un servicio especial de borriquillos para deleite de la gente menuda.

CONSULADO GENERAL DEL URUGUAY

Para asuntos de interés se cita ante este Consulado General, calle Lauria 10 (horas de oficina de nueve a una), a la señorita Matilde Roca Vicens, a la persona que entregó el poder destinado al señor Luis Valls Sanchís, en Montevideo, y a la señora Josefina R., viuda de Castells.

«La palabra de Dios, que es consigna de luz, le dice a España:

«Salva el amor del seno del odio y de la guerra»

España ha de responder:

He aquí la esclava del Señor, hágase en mí según tu palabra»

(Discurso de D. José María Pemán en el acto de la Catedral de Madrid, de 29 de junio de 1944)

¡Católico español: Vence al odio, dando con amor tu limosna para las víctimas de la guerra!

ANUNCIOS ECONOMICOS

ESTOS ANUNCIOS SE RECIBEN EN NUESTRA ADMINISTRACION EN LAS AGENCIAS

A. G. A., Fontanella, 10
GABERNET, Pelayo, 62
GISPERT, P. Cataluña, 8
INTERNACIONAL, Ronda Universidad, 6
NOGUERA, Layetana, 12
NUEVA LUZ, Pelayo, 38
OESTE, A. G. Franco, 389
ORTO, Caspe, 26, 3.°
PUBLIA, Cjo. Ciento, 281
PUBLICITAS, Pelayo, 44
ROLDOS, Vergara, 11
VERONA, P.° Gracia, 59
VOX, Pelayo, 12

y en el quiosco FOTOS - MARCA (Rambla Canaletas - Plaza Cataluña)

DEMANDAS

La Ley de 27 de noviembre de 1931 y el Decreto de 3 de mayo de 1910, establecen que la contratación entre empresarios y productores deberá hacerse forzosamente a través de las Oficinas de Colocación, y que el incumplimiento de tales obligaciones se sanciona con multas hasta de 300 pesetas.

Para la inserción de anuncios en esta sección debe solicitarse la debida autorización de la Jefatura Provincial de Estadística y Colocación. Vía Layetana, 16, sin cuyo requisito no serán publicados.

REPRESENTANTE bien relacionado en el comercio, muy formal, desearía Casa seria para Valencia y zona Levante. Escr.: C. C. Ador (Valencia).

ENSEÑANZA

ENSEÑANZA rápida por maestra especialista a Sras y Srtas. atrasadas. Clases particulares individuales espec. y reservadas. Cultura gral., escritura, cuentas Diputación, 445, 4.° 1.ª junto Monumental

MEDICINA

CLINICA MORA
(Plaza Universidad, 1)
VIAS URINARIAS, PIEL. SANGRE, ANALISIS
Director: Dr. C. GARCIA
10 a 1 y 4 a 8. Fes. 10 a 1
(Aprob. Cens. San. 426)

CLINICA
VIAS URINARIAS - PIEL
SANGRE - ANALISIS
DR. F. FREIXAS
Unión, 19, entr. de 10 a 1 y 4 a 9. Festivos, 10 a 1
(Cens. San. 10)

SEXOLOGIA
DEBILIDAD NERVIOSA y SEXUAL, NEURASTENIA, AGOTAMIENTO. Dr. Juan Jiménez Vilches. Aragón, 277. Frente Apeadero. De 5 a 7. Festivos: 11 a 1.
(Ap. Cens. Sani. 140)

CLINICA RAMBLAS
Dr. Conrado Caussa Vilert
Plaza del Teatro, 1, pral.
(esquina Escudillers)
VIAS URINARIAS
Piel, análisis clínicos
Visita: 10 a 2 y 4 a 9. Fest. 10 a 1. (Ap. Cens. San. 8)

COMPRAS

Ningún artículo usado podrá venderse, según lo dispuesto en la legislación vigente, a mayor precio del 80 por 100 del señalado en la tasa.

LIBROS COMPRO. Lib. Central Muntaner, 42 T 35255

MUEBLES

DORMITORIO, 975 pts., comedor, 425; recib., 200, y otros. Ocasión Riera Baja 7

ATENCION Precios de ganga: Recibidor, 250 ptas; comedor, 1.000 ptas. dormitorio, 1.200 ptas; tresillo, 500 ptas.; despacho Renacimiento, 1.300 ptas. LA UNICA, Talleres 48

VENTAS

Ningún artículo usado podrá venderse, según lo dispuesto en la legislación vigente, a mayor precio del 80 por 100 del señalado en la tasa.

MONTFALCON. Cuadros al óleo. Grabados, Relieves, Santas Cenas, Imágenes, Tapices, Marcos, Molduras, Boters, 4, fin. Puertaferrisa

RADIO 5 lámp., 2 ondas, t. alcance. San Quintín, 286, C. Arpa.

TEATRO

FIGURA DEL TEATRO

Jacinto San Emeterio, actor que alcanzó en la compañía del teatro Infanta Isabel, durante su actuación en el teatro Barcelona, merecido éxito

ESPAÑOL
TARDE, 5'30
NOCHE, 10'30
EN PUNTO.
EL EXITO
DE LOS EXITOS
VIENA ES ASI
SE DESPACHA
CON DIEZ DIAS
DE ANTICIPACION
TELEF 11702.
UNA
PRODUCCION
KAPS-JOHAM

María Espinalt sufre un accidente

Ayer tarde cuando salía de la casa de su modista la eminente cantante María Espinalt, tuvo la desgracia de caerse de la escalera, siendo llevada rápidamente a la clínica del doctor Bastos, donde se le apreció fractura de la pierna izquierda.

Una vez hecha la primera cura y enyesada, pasó a su domicilio.

Lamentamos este desgraciado percance ocurrido a nuestra gran artista, deseándole un pronto y total restablecimiento.

Se habla que Manolo Morán vuelve al teatro

Manolo Morán, el gracioso actor del cinema, parece ser que tiene muchos deseos de volver al teatro.

Y decimos volver, porque antes de ahora Morán ha pertenecido a la grey de la farándula o sea que ha formado parte de alguna compañía teatral.

En efecto: durante la guerra, Morán perteneció al tetatro de la Falange, con el que recorrió España y obtuvo grandes éxitos en los "graciosos" del teatro clásico.

Y como ahora le han hecho algunas proposiciones que están muy bien, Manolo Morán piensa, reflexiona, medita sobre la conveniencia de dejar el cine por una breve temporada y ponerse en contacto directo con el público y sus aplausos.

Tres noticias recogidas al vuelo, en Zaragoza

—¿A qué se debe este viaje a Zaragoza, amigos Pepe Alfayate, Luis Muñoz Lorente y Luis Tejedor?

—Yo vengo a cumplir una promesa a la Virgen del Pilar—nos dice Alfayate—, agradecido de haberme salvado después de dos intervenciones quirúrgicas.

—Y nosotros venimos—añaden los aplaudidos autores Muñoz Lorente y Tejedor—a acompañar a Alfayate y a leerle a Paco Melgares una comedia.

—¿Cómo se titula?

—La de Melgares, "El Pintamonas". Y la que les hemos entregado a Davó-Alfayate, "Las tres B".

—¿Cuándo reaparecéis, amigo Alfayate?

—El día 24, en el Príncipe de San Sebastián. De allí, al Ayala, de Bilbao. Después, unos días en Santander, y a primeros de septiembre, al Victoria de Madrid.

—¿Con la misma compañía que llebabais al parar?

—Sí; sólo habrá dos o tres cambios, sin importancia.

Y nos despedimos con el afecto de viejas amistades.

* * *

—¿Qué tal, Conchita Montijano?

—Muy bien. Aquí, de paso para Tarazona, para que los abuelos vean a esta preciosidad de nieto, y luego unos días de descanso en San Sebastián.

—¿Cuándo reanudáis la actuación con Rafael Rivelles?

—El día 2 de agosto, en Bilbao. De allí, a San Sebastián, y ya toda la temporada sin tregua.

—Lo cual es una tranquilidad.

—¡Y una gran alegría para los que tenemos que ganarnos la vida con nuestra labor personal!

—Y Rivelles, ¿qué hace?

—¡En Valencia, para presenciar las corridas de la Feria! No olvides que Rivelles es valenciano. Y que torea su gran amigo Vicente Barrera.

—Pues hasta dentro de unos días.

* * *

—¿Hablo con María Guerrero?

—No, soy Pepe Romeu; pero pregunta lo que quieras. Estamos a tu disposición, lo mismo aquí en Galicia, que en otra parte cualquiera.

—Agradecido. ¿Os ha leído ya don José María Pemán su comedia?

—Sí, amigo mío, y aun estamos emocionados de entusiasmo todos los que hemos escuchado su nuevo poema dramático "La hidalga limosnera".

—¿Es de ambiente actual?

—No. El asunto es de fondo histórico y religioso, y se desarrolla en el siglo XVI. Está ambientada en las luchas por la fe cristiana que entonces se desarrollaron.

—Entonces, ¿confiáis en ese estreno?

—Estamos seguros del éxito. Hay drama y el poeta raya a gran altura. Quedas invitado al estreno en Madrid. Porque esto de Galicia te queda lejos.

—Muy agradecido. Saludos a María y enhorabuena a todos.

EN EL DESCANSILLO

En Segovia, y por la compañía Bassó-Navarro, se ha estrenado, con lisonjero éxito, la comedia "El hijo de Curro Molina", original de Romero Marchent y Lope de la Hera.

* * *

Rambal actúa en Madrid, y con el éxito de siempre, en el teatro Fuencarral. Su presentación la hizo con "Rebeca".

* * *

Un error de nombre en Madrid, nos ha hecho conocer que la señorita María Luisa Jiménez es la única "Venus de Oro" que existe en el arte de Talía.

* * *

En el Calderón, de Madrid, sigue brillantemente la reposición de las obras más destacadas de nuestro género chico. Las últimas representadas han sido "Los aparecidos" y "La fiesta de San Antón".

* * *

Un amigo de Estrellita Castro ha dicho lo siguiente a un periodista madrileño:

"Estrella está ya totalmente restablecida. Buena prueba de ello es su participación, y como siempre, para triunfar, en la reciente fiesta de gran gala celebrada ante el Cuerpo Diplomático en La Granja.

—¿Pero cantó y bailó?

—Cantó sólo. Donde baila ya es en su casa y ante personas como Fernando Delgado, el maestro Villajos, que por cierto le ha hecho unos números preciosos, y el modisto Alfonso, creador de los figurines que próximamente lucirá la estrella de nuestra canción y del cinema.

—¿Entonces, va a trabajar pronto?

—Estrellita quiere descansar antes en estos días de pleno verano y acabar de reponerse, pero no por ello descuida el montaje del espectáculo que con ella al frente se presentará en el Calderón el día 1.º de septiembre.

—¿...?

—Es que Estrellita está como nunca. El desgraciado accidente por ella sufrido, ha servido para demostrar cómo y cuánto se la quiere y admira, y a estas manifestaciones la artista quiere corresponder superándose en su arte, si ello es posible.

Por eso, en pleno verano, habla con los maestros y modistos y no cesa en el trabajo preparatorio de su próxima reaparición ante el público madrileño."

ANECDOTAS TEATRALES

Fatuidad

Cierto vanidoso actor decía una noche ante un grupo de admiradores, en un momento de "sinceridad":

—Nuestra Patria no puede, en realidad, ufanarse de haber dado al Mundo más que tres grandes cómicos: Don Julián Romea, don Antonio Vico y yo. Y conste que los cito por orden cronológico.

El tío de los cien duros

En un sainete que se estrenó con poca fortuna en el teatro Apolo, de Madrid, había un personaje —llamado el "señor Damián" e interpretado por Mesejo—, hombre terne y jactancioso, que a cada paso alardeaba de posibles y decía:

—¡Porque yo llevo siempre en la cartera 100 duros para gastármelos con los amigos!

Esto lo repetía en el curso de la obra cinco o seis veces, sin que, en realidad, fuera absolutamente necesario decirlo.

En el tercer cuadro del sainete —un cuadro de calle corta—, el personaje estaba de cháchara con unos amigos a la puerta de un colmado; en un momento preciso, llamaba al chico de la taberna, y dándole un billete de cinco duros, le decía:

—Toma, vete al estanco de ahí al "lao" y tráeme unos puros de lo mejor que "haiga".

A poco, el muchacho volvía con los cigarros y con la vuelta del billete, que el señor Damián, siempre generoso, dada al chico en calidad de propina.

Y llegó el final del cuadro, y cuando el señor Damián, llevado de su afán presentuoso, volvió a decir:

—¡Porque yo llevo siempre en la cartera 100 duros...!

Un espontáneo del paraíso interrumpió, gritándole:

—¡¡¡Noventa y cinco!!!

DEPORTES

FUTBOL

REGRESO DEL A. AVIACION DE LAS PALMAS

SANTA CRUZ DE TENERIFE, 29.—Los jugadores del Atlético Aviación regresarán a la Península a bordo de la motonave "Villa de Madrid".

Quedarán en Santa Cruz de Tenerife Arancibia, Martín, Abel y Calixto, y en las Palmas, Mesa y Campos. Todos se reintegrarán al equipo a fines del próximo mes de agosto.—Alfil.

EN BUSCA DE UN DEFENSA

GRANADA, 29. — Para substituir al defensa Díaz, el Granada gestiona actualmente la firma de un buen defensa catalán. Las negociaciones marchan por buen camino.—Alfil.

¿EL CANARIO FARIAS, AL AT. DE AVIACION?

SANTA CRUZ DE TENERIFE, 29.—El Atlético Aviación ha llegado a un acuerdo con el Marino, de Las Palmas, para el traspaso del medio ala de este quipo, Farias. Irá a Madrid para ser probado y si da resultado firmará el contrato. Cuenta 21 años, considerándole como uno de los mejores medios de Canarias. Parece ser que ésta será la única adquisición que hará el Atlético Aviación en Canarias.—Alfil.

ROIG II AL CELTA DE VIGO

SANTA CRUZ DE TENERIFE, 29.—En la próxima temporada actuará en las filas del Club Celta de Vigo, el extremo derecha Roig II, hermano de otro jugador del mismo club.

Roig II ha jugado en el equipo del Pric, de Tenerife, y se encuentra actualmente en la Península, donde marchó para tomar parte en los campeonatos militares de Toledo. El año pasado estuvo en Barcelona para gestionar su entrada en el Real Club Deportivo Español.—Alfil.

Pida FLUOL a su barbero
Es el masaje del día

ATLETISMO

ANTE LOS CAMPEONATOS NACIONALES EN BERAZUBI (TOLOSA)

TOLOSA, 29. — Todo se halla preparado para las jornadas atléticas nacionales que comenzarán mañana, domingo, y ante las que reina extraordinario entusiasmo.

Todos los atletas que van examinando el magnífico estadio de Berazubi, coinciden en ponderar las magníficas condiciones de las pistas.

Una de las grandes sorpresas de este campeonato, en el que se espera sean batidas varias marcas nacionales la constituye la instalación de un nueva clase de vallas, que se adaptan maravillosamente a las pruebas de obstáculos de 110 y 400 metros, y que reúnen todos los requisitos reglamentarios exigidos hoy día.

Ayer, al mediodía, llegaron los veintisiete atletas que componen la Federación Castellana. Por la noche llegaron los componentes de la Federación levantina, y de la catalana ya se encuentran en esta ciudad tres atletas y de la vizcaína, uno. — Alfil.

JESSE OWENS TRIUNFA SOBRE UNA EXCELENTE ATLETA

CHICAGO, 29. (Servicio especial de Alfil.) En el parque de baseball de esta ciudad se ha celebrado una emocionante carrera entre el negro Jesse Owens, ganador de los cien metros en los Juegos Olímpicos de Berlín, y la famosa corredora Hellen Stephews, también ganadora de los cien metros, prueba femenina, de los Juegos Olímpicos de Berlín.

La prueba fué presenciada por un gentío enorme.

Jesse Owens dió diez metros de ventaja y triunfó, si bien por escasísima diferencia.

La prueba se celebró sobre cien metros y no fué cronometrada. — Alfil.

LA JORNADA DE MAÑANA

PELOTA BASE. — En el campo del Europa tendrá lugar un encuentro entre los primeros equipos del Europa y Frente de Juventudes, a las 10 horas.

CICLISMO. — En Sabadell, tendrá lugar el clásico Campeonato de Ciclismo IX edición, con la excelente carrera abierta a todos los «ases».

En San Martín tendrá lugar, a su vez, una importante carrera para terceras y cuartas categorías, para disputar el Trofeo Jefatura Local de F. E. T. y de las J.O.N-S., a las 9 horas.

HOCKEY SOBRE PATINES. Con motivo de la Fiesta Mayor de Sabadell, tendrán lugar en dicha localidad los siguientes encuentros de hockey sobre patines: Español - Sardañola (campeón de España y subcampeones) y Sabadell - Patria.

NATACION. — En la piscina del C. N. Reus tendrán lugar las últimas pruebas del campeonato regional para veteranos, cadetes infantiles y femeninos.

BALON A MANO. — En Mataró, tendrá lugar otro interesante partido de presentación de este deporte, enfrentando a los equipos C. F. Barcelona y Frente de Juventudes.

FUTBOL. — En el campo del Júpiter se enfrentarán dos potentes selecciones en partido homenaje a Pedro Pujol, excelente y pundonoroso jugador del Gladiador.

CENTRO DE LOCALIDADES
Instalado en el vestíbulo del
FRONTON CONDAL
Paseo de Gracia, 105
APERTURA DIA 1.º
Teléfono 70936

AJEDREZ

DIAGRAMA NUM. 133

F. NOVEJARQUE. BARCELONA

Segunda mención del tercer Concurso Temático de la S. E. P. A., tema «Ida y vuelta»

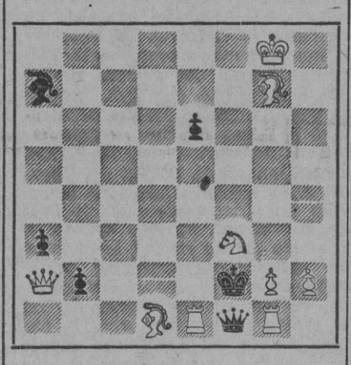

Mate en dos jugadas

(La solución el próximo sábado)

SOLUCION AL DIAGRAMA NUM. 132 PROBLEMA DE JULIO PERIS. VALENCIA

Jugada clave: Da1. El mecanismo de la variante temática es idéntico al primer premio. Doble clavada de pieza negra por captura por el Rey. El juego secundario es inferior aunque se hallan ingeniosamente precisados los mates por las torres blancas como resultado de sendas aperturas de línea blanca. Afean este trabajo los duales que siguen a 1..., Df6, De5 y Dc3.

ACTUACION DE ARTURITO POMAR EN OVIEDO

OVIEDO, 29. — Anoche en el Departamento provincial de «Educación y Descanso» jugó una partida de 14 simultáneas Arturito Pomar, que obtuvo la victoria en doce tableros, haciendo tablas en una partida y perdiendo otra. Alfil.

La salud de tus obreros aumentará tu rendimiento. Afíliatos en la Delegación Provincial del Instituto Nacional de Previsión, Junqueras, núm. 2, Barcelona, y en sus agencias comarcales.

CICLISMO

REPARTO DE PREMIOS DE LA CARRERA CINEMATOGRAFICA

La «Agrupación Velocipédica Hostafranchs», comunica a todos los corredores clasificados del 1 al 25 de la «Carrera Cinematográfica», celebrada el pasado martes, día 25, que mañana domingo, día 30, se celebrará el reparto de premios de dicha carrera, en el local social de esta Entidad, Cruz Cubierta, 52, de 1 a 2 de la tarde.

También hace saber que todos los corredores que tomaron parte en dicha prueba, tienen derecho a un premio cedido galantemente por «Ciclos Garriga» y para el cual deben proveerse del indispensable ticket, el mismo día del reparto de premios.

A TODOS LOS ASOCIADOS DE LA A. V. HOSTAFRANCHS»

Teniendo a su cargo esta Entidad parte del controlaje de la carrera que, con motivo de la Fiesta Mayor del Paralelo, organiza la «A. C. Montjuich», rogamos a todos los asociados se presenten en el local social mañana domingo, día 30, a las 9 horas de la mañana, para recoger el dorsal y banderines y series designados los lugares del controlaje. Advirtiendo, además, que dicho controlaje puntúa para el Campeonato excursionista del presente año

FIESTA MAYOR DE SAN JUSTO

Con otivo de la Fiesta Mayor de San Justo Desvern, organiza esta Agrupación, para el día 7, a las 7 de la tarde, una carrera ciclista, reservada a los corredores de tercera y cuarta y principiantes, con una nutrida lista de premios y un circuito fácil y corto, como es el clásico de Esplugas, Cornellá, S. Juan Despí y Esplugas; tres vueltas: en total, 30 kilómetros.

BOXEO

VELADA DE AFICIONADOS

Esta noche en el campo de la Unión Deportiva de Sans, se celebrará la primera velada nocturna de boxeo a cargo de elementos aficionados.

Los púgiles que contenderán pertenecen a los clubs de la Unión Graciense y la citada Unión de Sans.

Figuran en la velada los siguientes combates: 1, Berdasco II contra Garrido; 2, Paco - Latorre; 3, Martínez - Chavanel; 4, Díaz - Biaplana; 5, Subirá-Torres; 6, Muñoz - Aurelio, cerrando como combate de fondo la gran esperanza graciense, Berdasco I contra Arias, brillante campeón del Trofeo Tomás Cola y gran noqueador.

NATACION

PROXIMA TRAVESIA A NADO DE ABELARDO LOPEZ

EL FERROL DEL CAUDILLO, 29. — El famoson adador de largas distancias, Abelardo López Montovio, se entrena estos días para realizar varias pruebas de envergadura. Uno de estos días efectuará el recorrido Ferrol del Caudillo-Nugarios.—Alfil.

Piscinas y Deportes
EN SU GRAN PISCINA tomará usted su mejor baño
EN SU PERGOLA, todos los días
Baile - Espectáculo
GERDA VON NERFU
Una bailarina de ópera
EN SU RESTAURANTE, la más exquisita cocina
Coches ,entrada libre al recinto

CINEMA

ESTRENOS

«Sugestión», en el cine Astoria

Buena, en principio, la intención del director de esta producción basada en la novela de Benson «Los nigromantes», pero falsa en la realidad.

Cuando se trata de filmar temas de cierta envergadura, como son los temas psicoanalíticos, hay que tener una preparación completa no solamente de la psicología de los personajes, sino del ambiente en que se desarrollan estos sugestivos asuntos que por el interés que producen en el público, éste aquilata sus más insignificantes variantes, y lo que puede ser una película de tesis, se convierte en una serie de espectaculares escenas sin consistencia ni ritmo que, como en «Sugestión», producen decepción entre el público, que, con una preparación solamente superficial sobre los misterios del más allá, puede apreciar en este fim una serie de errores imperdonables. Falseadas las escenas y fuera de ambiente los intérpretes, la película transcurre carente de interés, y, lo que quiso ser un episodio trágico de la vida de un iniciado en el espiritismo, se convierte, en gracia a una mala dirección, en un episodio de mediocre comedia bufa.

Sus principales intérpretes están también a la altura de la realización y seguramente Derek Farr Vera Lynsandaí y Frederich Liester no serán nuevas constelaciones cinematográficas con películas de esta calidad.

VICENTE MORO

DESDE LA CABINA

Se celebró en los estudios C. E. A. una fiesta cinematográfica, organizada por la nueva productora Ariadna Films, con motivo del comienzo de rodaje de su primera película «El testamento del virrey».

Al acto, que resultó brillantísimo, asistieron el jefe de la Sección de Teatro y Cine de la Vicesecretaría de Educación Popular, camarada Fraguas; presidente de la Subcomisión Reguladora de la Cinematografía, camarada Soriano; numerosos artistas, directores, técnicos, críticos y personajes del mundillo cinematográfico, que fueron atendidos cumplidamente por los jefes de la nueva casa.

Ante los asistentes se rodaron las primeras escenas de «La herencia del virrey», que dirige el laureado y gran director Ladislao Vajda e interpretan Mercedes Vecino, Manuel Luna, Manolo Morán, Ana María Campoy, Tony d'Algy, Raul Cancio, Milagros Leal y Juan Calvo en los papeles principales, actuando de operador Cecilio Paniagua y de jefe de producción don Felipe Gerell.

* * *

Orson Welles, este es el hombre que revolucionó el cine en Norteamérica hace unos años. Joven —no pasa de los 34 años— sus ideas estéticas aplicadas a la dirección y a la cámara venían llenas de innovaciones geniales que a muchos parecían excentricidades. Fué muy criticado, pero triunfó. Su capacidad es múltiple, y en una producción puede asumir las funciones de director, jefe de producción, operador, figurinista, maquetista, escenógrafo y guionista. Algunas veces hasta ha llegado a incorporarse a la figuración con su propia persona. El hombre de mayor originalidad en el cine, que consigue consagrarse con sólo dos películas «Citizen Kane» y «The magnificent amborsons», va a dejarse admirar con esta su segunda producción que en España será conocida con el título de «El cuarto mandamiento»

* * *

El gran actor de carácter Otto Gehühr, intérprete inolvidable de la histórica figura de Federico el Grande, en la película «El gran rey», incorpora en el film «El lago de mis ensueños», el personaje del padre de Erich Jurgens.

PRIMER PLANO

Jon Hall, primer intérprete del film tecnicolor "Las mil y una noches"

CAPITOLIO - METROPOLI
LUNES, ESTRENO DE OTRO
GRANDIOSO PROGRAMA DOBLE
Una película de «gangsters» la mar de divertida
GORDON HARKER y JOHN LODGE en
El conductor RELAMPAGO
EXCLUSIVAS "BALART"
Musica PROHIBIDA
MARIA MERCADER
TITO GOBBI
Deliciosa comedia de ambiente refinado

Ida Lupino, la continuadora de una estirpe de artistas

Esta bella e inteligente rubia que es hoy una de las primeras figuras femeninas de Hollywood, desciende de varias generaciones de actores. Durante doscientos cincuenta años los Lupino han formado parte de las compañías teatrales inglesas. Su padre, Stanley Lupino, era famoso en Europa y Norteamérica, como comediante y danzarín. Su madre, Connie Emerald, es también una notable actriz que ha aparecido junto a su esposo en la mayoría de sus obras. Juntos trabajan durante dos años en el Teatro Cosmopolita de Nueva York, interpretando "La traviesa Riquette".

Su abuelo, Jorge Lupino, fué un célebre mimo y danzarín y antes que él lo fué su padre, el bisabuelo de Ida, Jorge Lupino. Primos suyos son Wallace Lupino y Lupino Lane, que son figuras sobresalientes de la escena londinense, y por parte de madre tiene dos tíos y cinco tías que trabajan en los escenarios y en los estudios.

No es de extrañar, por lo tanto, que desde la primera infancia se sintiera atraída por el arte familiar. Así, sin apenas haber cumplido los siete años, ya representaba con su hermana Rita en un escenario de la finca que poseen sus padres. A los diez se sabía de memoria los papeles de todas las heroínas de Shakespeare e interpretaba las escenas como una actriz consumada.

Pocos años después, su primo, Lupino Dane, con el fin de que practicara en el cine, le procuró trabajo de "extra" en los estudios British International y a los ocho o diez meses el director americano Allen Dwan, que trabajaba en los estudios de Elstree (Inglaterra), la eligió para protagonista de "Su primer tropiezo". Unánimemente fué aclamada como un "descubrimiento" por la crítica y los espectadores.

A esta película siguieron "Dinero por velocidad", "Vivir contigo", "Príncipe de Arcadia" y "La cámara fantástica".

Pasó a Hollywood contratada por la Paramount y luego lo ha sido por otras varias productoras. Sus más recientes películas son: "París en primavera", "Niña bien", "Una tarde de lluvia", "Titanes del mar", "Lobo de mar", "La vida es dura", "Atracción lunar" y "El alegre bandolero", cinta de la que es protagonista con el gran tenor y astro de la radio y la pantalla Nino Martini, en compañía de Leo Carrillo y Mischa Auer.

¡UN TEMA ETERNAMENTE DISCUTIDO!
ASTORIA
Sugestión
Deal FARR
Vera LINDSAY
Frederic LEISTER
DIRECCION JOHN HARLOW
OTRO EXITO ROTUNDO
MAÑANA, MATINAL
Preferencia, 5 -- Anfiteatro, 3

PELICULAS DE ESTRENO

Una escena de la película "Música prohibida", que el próximo lunes será estrenada en el Principal Palacio

ARENAS TOROS MONUMENTAL
Hoy, sábado. Noche, a las 11
Festividad de Santa Marta, Patrona de la Industria Hotelera y Confitería.
REPETICION DEL MONUMENTAL ESPECTACULO
RADIO
Toreo serio, cómico y filarmónico
BRAVOS ERALES
Fuegos artificiales
GRAN BAILE
amenizado por la Banda de la Cruz Roja y Radio, que durará hasta la madrugada.
Domingo, tarde, a las 6 y media
GRANDIOSA CORRIDA DE TOROS DEDICADA A LA INDUSTRIA HOTELERA Y CONFITERIA
Repetición del torero mejicano
CARLOS ARRUZA
6 Toros de Herederos Tovar
ORTEGA
ARRUZA
ANDALUZ

CARTELERA

TEATROS

BARCELONA. (Tel. 13751.) — Compañía Fifí Morano. Hoy y mañana, 6 y 10'45. El éxito cómico: «La señorita Polilla». Creación de Fifí Morano. Fin de fiesta con Bonet de San Pedro y los 7 de Palma en sus nuevas creaciones. Mañana, domingo, matinal de música moderna, con Bonet de San Pedro y los 7 de Palma, actuando además F. Masmitjá, Conjunto Virginia. Orquesta Club Trebol, con su cantor Paul Philipps, y conjunto Midas; vocalistas, M. Rosselló, F. Rovira-lta y Marioia.

CIRCO CAPITOL. (Frente a Olimpia.) — Sábado, 29, y domingo, 30 tarde y noche. ¡Ultimis días del verdadero circo! 10 grandes atracciones, 10. La mejor silla, 8 ptas. 2.ª clase, 6 y 5 ptas. General, 2 ptas. Medias entradas para menores de ocho años, 1 pta.

COMEDIA. (Tel. 15172. Refrigeración ultramoderna.) Compañía de Lola Membrives. Hoy, 10'45 y mañana, a las 6 y 10'45, triunfo apoteósico: «Vacaciones». Primer premio de obras argentinas. Magistral creación de Lola Membrives.

COMICO. (Tel. 38820. El único teatro de verano. Delicioso jardín. Clima ideal.) — Dirección, maestro Guerrero. Hoy, 10'30 y mañana, 5'30 y 10'30. El éxito cumbre: «¡5 minutos nada menos!». Risa para un año. La mejor butaca, 15 ptas. Se despacha con cinco días de anticipación.

ESPAÑOL. (Tel. 11702.) — Tarde, 5'30, y noche, 10'30 en punto. El éxito de los éxitos: «Viena es así». Producción Kaps-Joham. Se despacha con diez días de anticipación. Mañana, domingo, tarde, a las 5: «Viena es así».

POLIORAMA. (Tel. 10773.) — Compañía comedia cómica Pepe Alba. Hoy 10'45, y mañana, 6 y 10'45. Grandioso éxito de risa: «¡Viva el Mundo!».

TIVOLI. (Refrigerado. Tel. 14252.) — Compañía del Teatro Infanta Isabel, de Madrid. Hoy noche, 10'45. ¡Exitazo! «Las 5 advertencias del diablo». Intriga, emoción, interés. La mejor comedia de Jardiel Poncela. Una gran creación de Isabelita Garcés.

VICTORIA. — Noche, 10'30 y todas las noches, clamoroso éxito: «Barcelona, gran ciudad», por Giménez, Clement, Mena Avelli, Marigot, Rodríguez, Miret, Miras, Segura, Bartual, Aparici. Mañana, domingo, el gran éxito: «Barcelona, gran ciudad».

CINES

ALCAZAR. — 4 tarde, 10 noche: «El sueño de Butterfly» y «Malvaloca». Mañana, último día temporada: Matinal a las 10'30. Tarde continua de 4 a 8. Noche, a las 10. Butaca, 9'90.

ARNAU. — «Sueños de príncipe», «Cásate y verás» y Noticiario «NO_DO». Mañana matinal a las 10'30.

ARENAS. — En la pantalla: «En la luna» y «Las dos huerfanitas». En escena: Chelmy, Conchita Gracia, Hermanas Nieto y Orquesta Martín de la Rosa, con su cantor Michel.

ASTORIA. — Hoy, noche, 10'15: Noticiario «NO-DO» y éxito de «Sugestión». Mañana, matinal a las 11.

ATLANTICO CINEMA. — Desde 11 mañana. Butaca, 2 ptas. «Del olivo a la mesa», «Buscando rarezas del reino animal», «Instantáneas de Hollywood», «Variedades n.º 4», «Penachos y arneses», «Pájaros azules» y Noticiario «NO_DO» n.º 82 A.

AVENIDA y GLORIA. — «La fiera de mi niña» y «Vidas en peligro». En Avenida por la noche, cine en la terraza.

AVENIDA DE LA LUZ. — Desde 11 mañana: Dibujo Walt Disney en tecnicolor, «NO_DO» (fotogramas bombas volantes, reportajes), «Campeón ciclista» (Bocazas).

BARCELONA. — «La mujer invisible» y «Agárrame ese fantasma».

CAPITOLIO METROPOLI. — «Sonriamos de nuevo», por Flanagan y Allen; «El diamante de Peterville», por Ann Crawford y Donald Stewart, y Not. «NO_DO». Mañana, en Capitolio, matinal 10'30.

CATALUÑA. (Clima primaveral permanente.) — «Otra reunión de acusados» por William Powell y Myrna Loy; «Lloyds de Londres» y Noticiario «NO_DO». Mañana, domingo, matinal a las 10.

CONDAL. — En la pantalla: «A las 9, lección de Química» y «Ninotchka». En escena: Leonaitis y Vera, Rocío de Sevilla, Adelina Moreno, Les Athenas y Los Cinci. Mañana, matinal a las 10'30.

DORADO. — «La llama de Nueva Orleans», «El agente especial», «Un Jaimito» y Noticiario «NO_DO».

EDEN. — «Lobos del Norte», por George Raft; «Luz de gas», por Diana Wynyard y A. Walbrook, y Noticiario «NO_DO». Los domingos y festivos matinal.

EMPORIO. — «Luz en las tinieblas», «Un marido rico» y Noticiario «NO_DO».

EXCELSIOR. — «Cristina Guzmán», por Marta Santaolalla; «La espía de Castilla», por Jeannette Mac Donald, y Noticiario «NO_DO».

FANTASIO. — Hoy, noche, a las 10'15: Noticiario «NO_DO». Documental y éxito de «Si no amaneciera», por Charles Boyer y Olivia de Havilland (copia nueva).

FEMINA. — 4 tarde 10 noche: «La culpa fué del tren» y «Niña revoltosa» (Gloria Jean). Mañana, matinal a las 10'30. Tarde, continua de 4 a 8. Butaca, 9'90.

GOYA. — «La mujer invisible», «Agárrame ese fantasma» y Noticiario «NO_DO».

HORA. (Tel. 19177.) — Todo en español: «La hija de Drácula», «Cien mil dólares» y Noticiario «NO_DO».

INTIMO. — «Argel», por Charles Boyer y Hedy Lamarr; «Buffalo Bill» por Gary Cooper, y Not. «NO_DO».

IRIS. (Tel. 70688.) — «Sangre vienesa» y «Las cinco revoltosas». En escena: Variedades.

KURSAAL. — Noche, 10'30: Documental, Noticiario «NO_DO» y última semana del film 20th Century Fox «El signo del Zorro», por Tyrone Power, Basil Rathbone y Linda Darnell. Mañana, a las 11 matinal; tarde, a las 6, numerada.

LIDO. (Paseo de San Juan 29.) — «El lazo sagrado» «La sensación de París» y Noticiario «NO_DO».

MIRIA. — «Amanda» y «Cadenas invisibles».

MISTRAL. — «Cristina Guzmán», por M. Santaolalla; «La espía de Castilla», por J. Mac Donald, y Noticiario «NO-DO». Mañana, matinal a las 10'30.

PALACIO DEL CINEMA. — «El prisionero de Zenda», «Tarzán y su hijo», por Johnny Weismüller y Noticiario «NO_DO». Mañana, matinal a las 10'15.

PARIS. — «Angel», por M. Dietrich y M. Douglas; «Los cuatro hombres justos» y Cómica. Mañana, matinal 10'30 y continua desde 3'45.

PLAZA, Maryland. (Salón refrigerado.) — Sesión continua: «Arizona», por Marlene Dietrich; «Crimen y castigo» y Not. «NO-DO». Mañana, matinal a las 11.

PRINCIPAL PALACIO. — Hoy, programa doble de estreno: «Sacrificio» Marietta Lotti y Claudio Gora; «Fiebre», Mary Carrillo, Tamberlani y Paola Barbara, y Noticiario «NO_DO» (estreno).

PROYECCIONES y MUNDIAL. — «Bajo dos banderas», «Vive como quieras» y Noticiario «NO_DO».

PUBLI. (Clima «Carrier».) — Desde 11 mañana: Noticiario «NO_DO», «La V. 1 sobre Londres», «Jaimito en peligros a granel» «Aquel Madrid de Goya», «Recreo y economía», dibujo color Walt Disney, y «Explorando Pamir».

RAMBLAS. (Rambla del Centro, 36. Tel. 18972.) — «Piloto de pruebas», por Clark Gable y Myrna Loy; «Jugando a la misma carta», por Robert Taylor y Jean Harlow, y Noticiario «NO_DO». Los domingos y festivos, matinal.

REX. — «Agárrame ese fantasma», por Butb Abbot y L. Costello; «La mujer invisible» y Noticiario «NO_DO».

ROXY. (Salón refrigerado.) — «Arizona», por Marlene Dietrich; «Crimen y castigo» por Peter Lorre y Mr. Marxh y Noticiario «NO_DO».

SAVOY. (Clima artificial.) — Hoy, noche: «NO_DO». Una hora de cinelocura con: «La ruina de don Tadeo», «¿Quién mató a las ostras?», «El doctor Jaqueca», «Bailando al revés» «Los cheroquíes se diviertem», «La bomba volante». Mañana: Matinal y tarde: «Su primer beso» (Kay Francis, en español).

TALIA. — Hoy, no hay función.

UNION. (Unión, 7. Tel. 19944.) — «Sor Angélica» y «El cura del penal», Variedades con Teresita Riera.

VERGARA. (Salón refrigerado.) — «Jugando a la misma carta», por Jean Harlow y Robert Taylor, y «Piloto de pruebas», pol Clark Gable y Myrna Loy. Mañana, domingo, matinal a las 11.

DIVERSIONES VARIAS

BAILE ATRACCIONES APOLO. (Conde Asalto-Marqués del Duero.) — Hoy sábado, noche: Soberbio baile en la mejor terraza de verano. Orquesta California.

BOLERO. (Rambla Cataluña 24. Tel. 25640.) — Orquesta Luis Rovira. Salida de teatros.

EMPORIUM. (Muntaner, 4.) — Nina Gracia, Hermanas Rey, Orquesta Ramón Evaristo.

GAVINA AZUL. — Hoy sábado, noche: Extraordinario baile, Orquesta Cataluña, con las últimas melodías.

MARISOL. (Funicular Montjuich.) — Hoy, noche, y mañana, tarde y noche: Tés-danzantes. Orquesta Bertrán y Conjunto Aloma.

SALON CIBELES. — Hoy sábado, noche: Gran baile. Orquesta Panqueleros. Vocalista, Sandra.

SALON VENUS DEPORTE. (Tigre, 27.) — Hoy, sábado, noche: Gran baile. Orq. Creación. Vocalista, Sandra.

TERRAZA SOL Y SOMBRA. (Frente Plaza de Toros Monumental.) — Hoy, noche, y mañana tarde y noche: Grandes bailes por la magnífica orquesta Los Rapsodas.

FRONTONES

FRONTON NOVEDADES. — Hoy, sábado, noche: Argoitia-Gutiérrez contra Charroalde-Marcue. Mañana, tarde: Chacartegui-Echenique contra Sarasua-Olalde.

M.C.D. 2022

ECONOMIA NACIONAL

Excelente producción de lino y fibras duras

Una de las épocas en que mayor esplendor alcanzó en nuestra Patria el cultivo del lino fué en los siglos XVIII y XIX, pero debido a la competencia hecha por el algodón de importación y a las propias fibras de lino que del extranjero se traían a España, hizo que el lino español tuviese una depreciación enorme.

Por otra parte, no hay que olvidar que el lino que se importaba a España era una fibra mucho mejor preparada que entonces lo estaba la española, y esta cualidad hacía que el lino español no contase para nada en la economía española y que apenas se prestase atención al escaso cultivo que de esta fibra se hacía.

En la actualidad el cultivo del lino ha aumentado considerablemente en España. La escasez de fibras que se padece en todo el mundo y la necesidad de una producción netamente española, han hecho que los agricultores se fijen en este producto y se decidan a cultivarlo. La producción de lino se obtiene especialmente en Andalucía, Navarra, Aragón, Palencia, León y toda Galicia. En las provincias andanzas, especialmente en Sevilla, Cádiz y Granada, se ha intensificado notablemente este cultivo, dedicándose las primeras producciones a la obtención de las semillas, pues de ellas se saca una excelente calidad de aceite de linaza.

Las 9.000 hectáreas de tierra que en toda España se dedican a la producción del lino, hacen pensar que en un futuro no lejano se podrá abastecer todo el mercado nacional con la producción de lino español y además se podrá dedicar esta fibra a la sustitución del algodón. Si bien esta sustitución no puede ser para todas las necesidades donde el algodón se emplee, sí podrá utilizarse como su sustitutivo en muchas aplicaciones, y de esta forma se habrá llenado otra necesidad de nuestra economía nacional.

Se espera que en la próxima cosecha, el lino que se obtenga sea de excelente calidad, ya que una de las dificultades con que se tropezaba era ésa precisamente. El lino obtenido hasta ahora ha sido excelente, lo que ha hecho que su empleo en diversas aplicaciones haya dado unos resultados magníficos.

También están alcanzando unos resultados sorprendentes, tanto por la cantidad como por la calidad, las llamadas fibras duras. Estas han constituído un producto extraordinariamente necesario en toda España y por sus múltiples y variadas aplicaciones, han decidido a los agricultores de nuestra Patria a dedicar cada vez mayores extensiones de terreno a este tipo de producción.

El esparto es una de las fibras que más aceptación han tenido en la Península por lo que a su cultivo se refiere. No ha sido necesario fomentar mucho su cultivo, pues como se ha empleado en diversas producciones, especialmente como substitutivo de otras materias y fibras, y, especialmente, como materia prima en la industria papelera, los labradores se han convencido rápidamente de su utilidad y han dedicado las mayores extensiones de terreno posibles al cultivo del esparto.

Como la calidad del esparto producido en España es muy buena, el empleo adecuado de esta fibra para sus peculiares aplicaciones, no hará posible el alto precio de especulación que se ha venido pagando en estos últimos años, pues cuando se alcancen épocas de normalidad y de paz en el Mundo, el esparto alcanzará una serie de precios razonables, que en tan buenas condiciones se produce en nuestro suelo, ya que a su cultivo se han dedicado terrenos que hasta la fecha estaban incultos.

El Instituto de Fomento de la Producción de Fibras Textiles del Ministerio de Agricultura dedica todos sus esfuerzos y todos sus desvelos al fomento y mejoramiento de cultivo y de calidad de todas las fibras de España y en la actualidad presta todo el apoyo —moral y económico— a los cultivadores de fibras para que la producción y el comercio español vayan abriendo nuevas rutas de engrandecimiento.

También se presta extraordinaria atención a la implantación, en España, del cultivo del henequén, cuyos primeros ensayos se están llevando a cabo en Málaga y en Canarias.

Como puede apreciarse, el cultivo de las fibras en España —así como su producción— lleva un camino ascensional envidiable. Los organismos competentes no solamente prestan atención a los trabajos de cultivo, sino también a los precios y a la utilización adecuada de cada fibra, con objeto de que la producción, el cultivo, los precios y el consumo estén estrecha y directamente relacionados en beneficio directo de nuestra Economía nacional.

BOLSA DE BARCELONA

Breve impresión de la contratación semanal

Semana de tres días, como la anterior, en la que parece remitir algo la fiebre alcista que predominó en la precedente, con su consiguiente repercusión en los totales de la contratación, que se ha realizado más sosegadamente en todos los corros, pues hasta los de obligaciones y fondos públicos parecían sufrir la influencia de la animación reinante en el de acciones.

Decimos que ha cedido algo la presión alcista, y al término de la semana el ambiente parece más de expectación, como si los especuladores parecieran preguntarse a qué causas obedecía aquel desenfreno de días pasados, pagando por el papel que salía al mercado de las emisiones favoritas entero sobre entero en relación a la operación anterior. Las aguas quizá vuelvan a sus cauces, pero no cabe dudar que el avance dado en determinados valores no será fácilmente anulado, y algo quedará de las ganancias conseguidas, además de la impresión que estos movimientos, indudablemente influenciados por el clima de ansia de paz que en el Mundo impera, y que en las Bolsas españolas tan marcada impresión han dejado en estos días pasados.

He aquí las cifras de operaciones realizadas en cada grupo que, respectivamente son, como al principio queda consignado, inferiores a las correspondientes de la semana anterior:

	Pesetas nominales
Deuda Interior	972.200
Deuda Exterior	172.000
Deuda Amortizable	11.652.500
Obligaciones Tesoro	4.258.500
Ayuntamientos	1.201.000
Obligaciones industriales	3.916.200
Acciones de sociedades	3.914.100

El profesor Logendio disserta en la Universidad de Denver

NUEVA YORK, 29. — El profesor Ignacio Logendio, catedrático de Derecho político de la Universidad de Sevilla, ha dado tres conferencias en la Universidad de Denver (Colorado), sobre los temas "El mito político", "Las condiciones económicas de la libertad" y "La colaboración internacional".

El conferenciante desarrolló estos temas con su acostumbrada erudición, profundidad y amenidad, y fué muy aplaudido. El claustro de profesores ha organizado varias recepciones en honor de Logendio, quien, después de algunos días de estancia en Denver, ha salido para San Francisco de California, donde dará otra serie de conferencias. — Efe.

«LEA SIEMPRE

Arriba

que publica, además de una amplia información e interesantes reportajes sobre las últimas noticias, páginas especiales dedicadas cada día de la semana a DEPORTES, TOROS, CINE, AGRICULTURA, ECONOMIA Y ARTE».

Aumenta la compensación bancaria

Se trata de uno de los índices más interesantes para poder seguir la evolución de nuestras transacciones mercantiles, dado que en la Economía moderna viene desempeñando un apreciable papel como auxiliar de la circulación fiduciaria. Es importante observar la favorable evolución que presenta esta actividad cuyo índice ofrece aumento constante en los años de liberación:

Media mensual en millones ptas

Año	Compens.	Liquidac.	N.º efectos
1932	3.774,4	359,4	173.357
1933	3.821,3	360,7	179,911
1934	4.790,7	540,7	188,383
1935	5.501,6	706,5	198,813
1936 (1)	6.161,6	816,0	199,276
1940	5.338,8	1.008,1	153.883
1941	7.419,3	1.235,3	190,772
1942	9.875,6	1.662,2	218,485
1943	8.731,8	1.315,5	237,109
Enero-Mayo: 1944	10.037,3	1.565,6	271,338

(1) Media mensual del primer semestre.

LA PRENSA en el extranjero

El teniente general norteamericano Mac Nair, cae en el frente de Normandía

Había sido jefe de las fuerzas terrestres de los Estados Unidos

WASHINGTON, 29. — El Departamento de Guerra ha anunciado que el teniente general Lesley J. Mac Nair, que fué jefe de las fuerzas terrestres de los Estados Unidos, ha encontrado la muerte en el campo de batalla de Normandía. Había nacido en Vernadale, Estado de Minnesota, el 26 de mayo de 1883, terminando sus estudios en la Academia Militar de West Point en 1904.

El general Mac Nair se había encontrado varias ocasiones en peligro de muerte en otra ocasión. Fué en la primavera de 1943, al explotar una granada muy cerca de su puesto de observación en el frente de Túnez. La metralla le hirió en el hombro y en la cabeza. Un trozo le atravesó el casco. Al abandonar el hospital, después de una estancia de un mes, se hizo de nuevo cargo del mando, pero el 19 del corriente abandonó su puesto para ocupar lo que se calificó como "un importante destino en ultramar". — Efe.

Banquete en honor de los participantes en el concurso de tiro de Lisboa

Fué presidido por el embajador de España

LISBOA, 29. — En el Casino de Estoril se ha celebrado un banquete en honor de los participantes en las pruebas de tiro de pichón, organizado por la Sociedad de Propaganda de la Costa del Sol y que presidió el embajador de España.

A los brindis el presidente de la Sociedad saludó al embajador español y felicitó a los participantes en el concurso. Don Nicolás Franco agradeció el saludo.

Se brindó por los jefes de Estado de ambos países y por España y Portugal. — Efe.

¡¡ZARAGOZA llama a Cataluña...!!

Toda España estará representada en su

IV FERIA OFICIAL NACIONAL DE MUESTRAS

30 septiembre -- 15 octubre

Grandes fiestas del Pilar

Alemania censura la actitud yanqui respecto a la Argentina

CRONICA DE BERLIN

BERLIN, 29. (Crónica especial transmitida por radio). — *La grave crisis en que las relaciones de los Estados Unidos y la República Argentina han entrado después de la retirada de las respectivas capitales de los embajadores de los citados países, ha causado fuerte emoción en Alemania, donde no sin sorpresa se ha tomado nota de la declaración oficial del Departamento de Estado de Wáshington, que contiene tan graves como infundadas acusaciones contra el Gobierno bonaerense, con el que no tiene desde hace tiempo relaciones diplomáticas.*

Las afirmaciones de Cordell Hull relativas a la supuesta ayuda material prestada por Argentina a Alemania, son refutadas en la Wilhelmstrasse, al declararse que el contacto con Buenos Aires se perdió hace ya tiempo, cuando, teniendo que ceder a la presión norteamericana, aquel Gobierno tomó la iniciativa para suspender sus relaciones con las potencias del Eje y expulsar del territorio nacional a todos los súbditos de estos países.

La intención que guía a los Estados Unidos—se declara en Berlín—, es clara; repetidamente se ha comentado aquí la política de la Casa Blanca frente a las repúblicas latinoamericanas, para que deba volverse otra vez a destacar el carácter expansionista de la influencia que Wáshington quiere imponer a sus vecinos. La imposibilidad de oponerse a los manejos del presidente Roosevelt hizo sucumbir a otros países menos fuertes que la República Argentina, sometiéndolos a la voluntad del Departamento de Estado; pero ahora éste encuentra frente a sí un país celoso de su personalidad y su independencia, que cedió a las presiones yanquis hasta el punto en que consideró podía hacerlo sin menoscabo de la dignidad nacional.

Cuando se ha pretendido atentar contra ésta, pueblo y Gobierno argentinos han reaccionado violentamente; tanto que no parece que haya posibilidad de llegar a un arreglo satisfactorio en aquella cuestión por vía amistosa; porque ya comienzan a apuntarse en Wáshington los comienzos de un bloqueo político y económico, frente al que la reacción de los injuriados puede ser más violenta. Las declaraciones del general Orlando Peluffo, ministro de Relaciones Exteriores, explicando la razón de ser de la política argentina y demostrando lo injustificado de las acusaciones lanzadas impremeditadamente, según él, contra la política del país—acuasda sin fundamento de tendencias antiamericanistas—, reflejan una firme voluntad de no ceder ante ninguna clase de presión, porque ello sería—ha dicho Peluffo—tanto coom renunciar a la propia iniciativa en beneficio de intereses que no son los nacionales, por los que ha de velar el Gobierno del general Farrell.

La simpatía que se siente en Berlín por la república sudamericana, blanco de todos los ataques imaginables del Departamento de Estado, nace de un sentimiento romántico, que no del agradecimiento que pudiera despertar una ayuda a Alemania en esta guerra, porque tal ayuda no existe. La afirmación de que ésta se presta a Alemania no es más que el pretexto de que hoy se vale Wáshington para intentar justificar ante los ojos de los demás Estados del hemisferio occidental y ante el Mundo su política agresiva hacia un régimen que no ha tenido para Wáshington el menor gesto de hostilidad. Si no se hubiese dado con este pretexto, se hubiese buscado cualquier otro para apoyar la acción de sometimiento que tan inhábilmente conduce Mr. Hull. Y aquí se califica así, porque las cosas se han puesto en un punto en que es probable que la reacción sudamericana no sea tan unánime como Wáshington espera ni se produzca en la forma en que se ha pensado; y no se descarta la posibilidad de que sea por aquí, por esta crisis, por donde llegue la ruptura de la armonía política interamericana que Roosevelt, con una política poco agradable para los afectados por ella, ha intentado alcanzar, sin éxito según se ve, por lo que recurre a los procedimientos violentos que desdicen la lealtad norteamericana a los principios inviolables de la carta del Atlántico.

Los aliados, desagradablemente sorprendidos por la constitución del Comité polaco de Liberación

CRONICA DE LISBOA

LISBOA, 29. (Crónica de nuestro corresponsal.) — La constitución de la Comisión Nacional Polaca de Liberación, de la que forman parte algunos destacados comunistas, un general expulsado por soborno y varios ciudadanos desconocidos en la vida pública de su país, no ha dejado de causar dolorosa sorpresa en los aliados, según se reconoce en ciertos medios periodísticos lisboetas próximos a la opinión anglosajona. La decisión rusa sobre Polonia, no sólo abre, o por mejor decir, ahonda una brecha ya existente en el bloque de las Naciones Unidas, sino también echa por tierra una serie de principios que la política aliada había consagrado como intangibles. Ciertamente, la noticia de la creación de un organismo con poderes ejecutivos y que a sí propio se define como "Gobierno provisional y legal", integrado por elementos polacos de Moscú, tiene —a juicio de cierto comentarista— el aspecto cortante de los hechos consumados con que se intenta cerrar el camino del desenvolvimiento jurídico y pacífico de las relaciones entre los pueblos".

"Pretender someter el suelo polaco libertado —escribe por su parte un órgano tan caracterizado y nada sospechoso de germanofilia como "Journal do Comercio" — a una Comisión forjada adrede para facilitar futuras negociaciones y transferencias de territorio es una mixtificación que ni Londres ni Wáshington pueden aceptar dentro de los principios establecidos, de las afirmaciones pronunciadas y de los compromisos adquiridos."

Sobre este mismo tema, y dentro de un orden general, en ciertos medios periodísticos se pone hoy de manifiesto que la política de los rusos en relación con Polonia está siendo conducida fuera de los moldes establecidos por los aliados y puestos en práctica en otros países ocupados. ¿Por qué no hay un "Amgot" para Polonia o, cuando menos, un Comité de fiscalización del que formen parte Gran Bretaña y Estados Unidos? He aquí la pregunta que cabe hacerse hoy con estos mismos términos, que formula un conocido comentarista lisboeta en su sección periodística habitual. Tal vez la respuesta no sea tan obvia que no necesite pronunciación. La homogeneidad del bloque aliado es un tanto relativa por obra y gracia de la inclusión de la pieza rusa, probablemente la más vital e imprescindible a los efectos estrictamente bélicos.

No obstante, la cosa polaca, con la constitución de este Gobierno comunista de liberación, ofrece tal novedad intrínseca y sintomática que hay que esperar una adecuada reacción de los Gobiernos aliados, incluso en su propio y común beneficio. Porque, en último término —como hoy escribe un periódico de Lisboa—: "Toda la confianza en el futuro de Europa y del Mundo desaparecería si la "liberación" de un pueblo se realizase por el mismo proceso con que se hizo su ocupación, cambiando solamente la nacionalidad de las bayonetas."

L. DE LA BARGA

EL TORERO Y EL TORO

La octava de Feria, en Valencia

VALENCIA, 29. — Octava de feria. Un toro del señor duque de Tovar para el rejoneador Alvaro Domecq, y seis de Muriel, para Belmonte, "Manolete" y "Andaluz". Buen tiempo. Lleno. Preside el delegado gubernativo asesorado por "Guerrillero". Las reses, mansas, llegaron aplomadas al último tercio, pero sin malas intenciones.

Toro de rejones. Manso. No embiste a pesar de los alardes de Domecq y es devuelto al corral. Sale en su lugar uno de Boyero. Bravo y noble. Domecq lo espera en la puerta de los chiqueros y hace una exhibición de toreo a caballo, entre aplausos. Clava tres rejones de castigo. Cambia de jaca y al son de la música clava tres pares de banderillas magníficos, un rejón de muerte, resultando la jaca con un puntazo. Cambia de montura y pone otro rejón de muerte un poco delantero. Luego, con una espada ordinaria, y a caballo, marca un buen pinchazo. El sobresaliente, Pepe Alcántara, después de unos muletazos, termina de una estocada. (Ovación, vuelta y saludos.)

Lidia ordinaria:

Primero. — Manso. Sale suelto de la suerte de varas. Nada en quites. Tres varas y tres pares. Belmonte lo dobla por bajo con buenos pares. Continúa con pases por la cara y otros por alto. Dos pinchazos, una casi entera y descabello al primer golpe. (Pitos.)

Segundo. — "Manolete" lancea para fijarlo. Cuatro varas y un marronazo. Tres pares de banderillas. El toro está hecho un marmolillo. "Manolete" lo dobla con tres pases por bajo superiores. Un natural. El toro no acude al engaño. A fuerza de porfiar y meterse en el terreno de su enemigo, "Manolete" logra sacar varios ayudados por alto y en redondo. Termina de media estocada. (Ovación.)

Tercero.—Andaluz lancea atropellado. En su quite oye palmas. Cuatro varas y tres pares. Andaluz realiza una buena faena, pero sin ligar. Empieza con tres pases por alto y un natural. Sigue con otro por alto, dos naturales más, varios en redondo y tres "manoletinas" (Ovación) 2 naturales y un afarolado (música). Tres "manoletinas" que son jaleadas. Un pinchazo, otro sin soltar y media estocada. (Ovación y vuelta.)

Cuarto.—Tres varas y tres pares. Belmonte, con la muleta, torea por la cara. Luego da unos pases por alto y varios derechazos. Termina de un pinchazo hondo y descabella al primer golpe. (Pitos).

Quinta.—"Manolete" lancea para fijar al toro. Cinco varas. Nada en quites. Dos pares y medio. "Manolete" realiza una faena enorme entre las aclamaciones del público y a los acordes de la música. La inicia con tres ayudados por alto magníficos, citando dentro del terreno de su enemigo, que está aplomadísimo, da seis naturales enormes. En el último es cogido sin consecuencias. Se levanta y entre grandes ovaciones, da varios derechazos y dos naturales más, molinetes, "manoletinas" y varios adornos. El público, puesto en pie pide la oreja antes de que entre a matar. Acaba de dos pinchazos tirándose muy bien, media y descabello al segundo golpe. (Gran ovación, oreja, vuelta y saludos.)

Sexto.—El toro sale suelto de la suerte de varas. Nada en quites. Tres varas y un refilonazo. Tres pares. Andaluz dobla al toro valerosamente. Continúa con pases por la cara, tendiendo a igualar. Para un pinchazo y una entera que mata.

Los toros pesaron en canal: el de rejones, 235 kilos, y los de la lidia ordinaria: 238, 245, 238, 249, 257 y 243 kilogramos, respectivamente.—Cifra.

LA IGLESIA CATOLICA SALE AL CAMPO DESOLADO DE LA LUCHA EUROPEA CON LA ANTORCHA DE SU FE PARA DERRAMAR BALSAMO SOBRE LOS HERIDOS. CONTRIBUYE A LA COLECTA DEL PAPA.

VIDA MARITIMA

La reconstrucción de nuestra Marina de guerra

Se destinan 179 millones de pesetas para la presente anualidad

También la Marina de guerra recibe el aliento vivificador que caldea la actual presente etapa de reconstrucción nacional. Lo que hemos dicho en nuestra página del jueves último acerca del estado en que se hallaba la flota mercante al final de la guerra de Liberación, puede extenderse, ampliado, a la Armada.

En histórica sesión del Consejo de ministros, fué abordado el problema de nuestras fuerzas navales, acordándose la creación de una nueva flota de guerra de acuerdo con las características que aconsejaban las experiencias de los últimos años. Hasta ahora, las factorías militares han trabajado intensamente en la reconstrucción, reparación o adaptación de los buques existentes al entrar en vigor la nueva organización dada a la Escuadra. Desde ahora entra en ejecución el nuevo plan de construcciones, en el que figuran 47 nuevas unidades.

Hoy podemos recoger una nueva nota halagüeña en este sentido: el "Boletín Oficial del Estado" del día 22 de los corrientes publica una ley trascendental, concediendo dos suplementos de crédito, importantes en junto 179 millones de pesetas, al Ministerio de Marina, destinados a satisfacer los gastos que ocasione el desarrollo del programa naval en curso y demás atenciones comprendidas en el Presupuesto extraordinario del Departamento.

Declara la mencionada ley, que habiéndose calculado los créditos del Presupuesto extraordinario en vigor del Ministerio de Marina a base de utilizar totalmente los concedidos en años anteriores, es decir, sin tener en cuenta que los remanentes de los mismos habían de ser anulados al terminar el ejercicio económico último, se ha producido con dicha anulación un déficit de disponibilidades que debe remediarse mediante la concesión de créditos suplementarios que permitan la realización normal y completa de los planes previstos para el año.

En su virtud, concede los referidos suplementos, cuyo detalle es como sigue: 1.º Para el desarrollo del programa naval: buques, bases, factorías y otros, etc., 175 millones de pesetas. 2.º Para ampliación del dique y construcción de una nueva ramura en el arsenal de Cartagena, etc., 4 millones de pesetas.

En un trabajo próximo expondremos en detalle cuanto se ha publicado oficialmente acerca del plan de reconstrucción de nuestra gloriosa Marina de guerra. — F. B. A.

La flota de la Empresa nacional «Elcano»

Tienen siempre en España el máximo interés los temas del mar. Ahora, sin embargo, pone nuestra Patria un esfuerzo considerable en la reconstrucción y ampliación de su Marina mercante. Aumentar el tonelaje, perfeccionar las líneas de navegación, capacitar mejor a los futuros marineros, ampliar los astilleros, tener mayor número de diques, y, en fin, meter en la gente la cultura y el gusto del mar: he aquí lo que se pretende.

La Empresa nacional "Elcano", podemos decir que es la entidad que alienta y rige las cuestiones relacionadas con la Marina mercante. Esta entidad tiene hoy en construcción dieciocho buques de distintos tipos, y espera tener, para fines de este año, diez o doce unidades más. Algunas serán las mayores construídas en España, y estarán destinadas a los servicios trasatlánticos.

De su flota actual tiene arrendadas, además, a los navieros particulares, más de veinte unidades, y ahora se está ultimando la venta de ocho buques. Tal vez a fines de año puedan ofrecerse en venta a los navieros particulares cuatro unidades más. La flota de esta empresa, el 1.º de julio actual, se componía de los siguientes buques: 20, en explotación directa; 21, en arrendamiento, y seis, en reparación o situación especial. Son, pues, 47 buques, que arrojan 162.248 toneladas de peso muerto y 105.052 de arqueo bruto. Los buques en explotación directa tienen 648 hombres a su servicio, de los que 137 son oficiales de cubierta y máquina, 39 alumnos de náutica y máquina y 472 forman el resto de la tripulación.

Desde el 1.º de julio del año pasado al 1.º de julio de este año, los 20 buques en explotación directa han transportado 729.874 toneladas, han recorrido 297.256 millas y han realizado 274 viajes. Puede decirse que todo este volumen ha ido en aumento mes por mes, o, al menos, proporcionalmente. Así, por ejemplo, las toneladas transportadas en julio del año pasado fueron algo más de 58.000, y en mayo último llegaron a más de 71.000. El aumento en el recorrido es más considerable. En septiembre y noviembre del año pasado no llegó a 18.000 millas cada mes, y en junio último, por ejemplo, se llegó a las 30.500. Como es natural, han aumentado también los viajes, que en junio último llegaron a 30, siendo éste el mes en que más viajes se hicieron. Y de semestre a semestre, en el último de 1943 hubo 125 viajes, poco más de 119.000 millas recorridas y 353.943 toneladas transportadas. En el primer semestre de este año, esas cifras han sido, respectivamente, las siguientes: 149 viajes 178.235 millas y 375.931 toneladas. Todos estos son datos elocuentes de cómo va prosperando nuestra Marina mercante, al menos en lo que se refiere a los buques que directamente explota la Empresa nacional "Elcano".

Movimiento en el Puerto

Buques llegados: Procedentes de Valencia, han entrado los vapores «Cabo Silleiro», con carga general; «Monte Jarindo», en lastre, y el motovelero «San Sebastián», también en lastre. De Palma de Mallorca, el vapor correo «Rey Jaime I», con pasaje y mercancías, y los motoveleros «Cala Antió» y «Virgen Dolorosa», con mercancías diversas. De Denia, con chatarra, el «José Ferrer». De San Feliu de Guíxols, con sal, el motovelero «Cala Portals». De Ibiza, «Pedro», y de Alicante, el vapor «Tormes», los dos con mercancías diversas.

Buques despachados: Con cargamento de cemento, han sido despachados «Sebastián Roca», para Castellón; «Teresa» y «María del Pilar», para Valencia; «José Alberto» y «Nebrí», para Cartagena. Para este último destino lo fué también el vapor «Condecorado», en lastre. Para Valencia, con carga general, el vapor «Carmen» y el «Sebastián». Para Vallcarca, «Virgen Dolorosa». Para Vinaroz, «Castillo Vera». Para Alicante, con abonos, «Cala Galiota». Y para sus acostumbrados destinos, en Canarias y Baleares, la motonave «Dómine» y el vapor «Rey Jaime I».

Prensa MUNDIAL

La U. R. S. S. y el oro

"Por el momento, esta crisis no nos alcanza, pero podemos considerarla, porque existe, sobre todo en el Africa del Norte, y sus consecuencias pueden tener repercusiones en el terreno político, abriendo además nuevos horizontes al imperialismo soviético, que pretende intervenir y asegurar una posición en un terreno reservado hasta entonces a los más capitalistas de los capitalistas.

La U. R. S. S. se esfuerza, activamente, en aumentar su producción de oro, declarando incluso que actualmente ocupa el segundo lugar entre los países productores, lo que no tiene nada de extraño, si se considera que los Estados Unidos y el Canadá han cerrado sus minas desde hace ya dos años.

Moscú tiende a controlar el mercado del oro, con lo que tiene una doble ventaja: poder pagar sus importaciones y utilizando lo que hasta ahora llamaba su "recurso capitalista", crear en el mercado mundial una sólida posición de preminencia económica, pero el Africa del Sur no parece estar dispuesta a dejar que le arrebaten el primer lugar que ocupa en este terreno."

(De "Le Petit Journal", de Clermont Ferrand.)

En favor de la población civil

"Hoy publicamos otro alegato en favor de la población civil.

Una vez más pedimos que se supriman algunas de las restricciones que han existido durante los pasados cinco años.

La población civil ha tenido una parte muy dura en esta guerra, y la del sur de Inglaterra sigue soportando grandes daños.

Han vuelto las noches pasadas en los refugios, siendo posible que el término medio de estos sea seguro, pero se encuentran muy lejos de proporcionar el mínimo de espacio que se requería antes de la guerra para un dormitorio.

La salud es cuestión que depende tanto del espíritu como de la carne.

El aburrimiento y la rutina pueden resultar más mortíferos que el más duro trabajo y, precisamente ésta, ha sido una guerra sumamente monótona.

Muy pocos desfiles se han celebrado con Bandas militares, ni se han visto colores llamativos y ceremonias emocionantes, como las que siempre acompañaban a los anteriores conflictos bélicos, incluyendo al último.

Además de la falta de vivacidad marcial, simultáneamente hemos tenido que habituarnos a las bombas, al obscurecimiento nocturno, al racionamiento, a las inspecciones, a la organización, al amontonamiento de gentes y a una absoluta carencia de variedad en todos los órdenes.

No puede argüirse que la "bomba voladora" hace que resulte ridículo el obscurecimiento nocturno, porque el enemigo todavía posee numerosos bombarderos.

La verdadera respuesta a esta restricción, está en que, con obscurecimiento o sin él, los pilotos de hoy día pueden alcanzar exactamente cualquier blanco que se encuentre a su alcance."

(De "Daily Mail", de Londres.)

EL HUMOR EN EL MUNDO

TAMBIEN LOS CABALLOS

—¡Bah! Lleva el mismo sombrero que el verano pasado

TRUCO

—La base de mi fortuna fué que mi hija aprendió el piano.

—¿Es posible?

—Sí, porque pude comprar las casas inmediatas a mitad de precio.

—Este pescado no está fresco.

—Pues no le quepa duda de que lo acabo de sacar del hielo.

—Entonces, será el hielo el que no está fresco.

—¡Pero, hombre, tú tan elegante siempre, y con ese sombrero tan viejo!

—¡Es que mi mujer ha prometido que hasta que me ponga otro no sale conmigo!

PREGUNTA EQUIVOCA

La solterona: —¡Chofer! ¿Está usted libre?

—¡Señora! ¡Casado y con seis hijos!

—Perdone la indiscreción. ¿Qué edad tiene usted, señora?

—Cada uno tiene la edad que representa.

—Pues yo la creía a usted más joven.

M.C.D. 2022

PAGINA DE LA Mujer Y DEL NIÑO

CUENTO

Yo soy la protagonista

EN un principio, creyó Alejo Ducal, que cual otra de tantos, venía a solicitar un autógrafo en una de sus innumerables novelas. Miróla de arriba a abajo, deteniéndose en la observación, como si de repente hubiese adivinado en la visita algún interés especial. Tal vez la señorita estuviese enamorada de él, cosa nada extraordinaria, puesto que era joven y célebre. Bajo tal idea fué menos arisco, familiarizóse rápidamente con ella y hasta observó con detenimiento las correctas facciones. Entonces, ocurrió algo inesperado. "¿Dónde he visto esta cara antes de ahora?" Dió vuelta rápida a la manivela del recuerdo sin conseguir allanar la cuestión. "Sin embargo, no me es desconocida. Esos ojos claros, ámbar puro, en su colorido acariciante, no los veo por primera vez. Era obscura la piel, la boca grande y medianamente carnosa, el pelo fino, negro, suelto a lo Alida Valli, las manos blancas, largas y nerviosas, siempre repicando en su punto de apoyo, la mirada curiosa, infantil y sincera, ese aire inconfundible de soñadora despierta..."

—¡Qué raro! Acaso esté confundido.

Alejo Ducal quiso salir de dudas.

—¿Tendría inconveniente en decirme su nombre, señorita?

—Todo lo contrario, señor Ducal. Me llamo Luisa-Enriqueta Medina.

—¿Cómo dice? Que usted se llama...

—No solamente me llamo así, sino que además soy "ella".

—¡"Ella!" Naturalmente que era "¡ella!". ¿Cómo no se dió cuenta? ¡Pero si era un personaje irreal creado por su imaginación!

El escritor estaba aturdido ante el insólito caso. Jamás creyó en algo semejante y no sabía qué actitud tomar. Al fin, se decidió:

—Señorita, esta agradable coincidencia...

—Señor Ducal, no trate de eludir la explicación que vengo a exigirle. Ni mi nombre ni mi personalidad constituyen coincidencia alguna con la protagonista de su novela "Idilio roto". ¡Soy yo misma la protagonista! Usted sólo ha hecho que copiar mi vida paso a paso, captar mi psicología, meterse en mis sentimientos, robarme ideas, sensaciones y reacciones. Y ello allanando mi morada espiritual, procediendo en la clandestinidad, subrepticiamente. ¡Usted es un ladrón, señor novelista!

—¡Señorita!

¡Silencio y no se haga el ofendido! Vea en mí solamente al juez. Y a un juez no se le pueden hacer reproches. He dicho que es un ladrón y voy a demostrárselo. Tome usted uno de los ejemplares de "Idilio roto". Ese mismo, busque la página 48.

—Ya está.

—Lea el párrafo segundo.

—"Luisa-Enriqueta, al apagar la luz, se hizo el siguiente reproche: "No he debido dejar bailar a Ana-María con Ernesto. Sé que ambos me traicionan. Me vengaré."

—¡Basta! ¡No siga! Eso es cierto, señor Ducal. Exactamente tomé tal resolución la noche en cuestión. ¿Pero, le he dado yo permiso para publicarlo?

—¿Pero?

—Espere aún. Abra la página noventa y seis.

—"Nuestra heroína poseía tales virtudes y por ellas captábase la simpatía y admiración de cuantos la rodeaban, sin embargo, al lado de las mismas, surgía su defecto, un grave defecto, de tozuda irreflexión, capaz de dar al traste con las ventajas logradas. Confiamos sin embargo, en su juicio y regeneración..."

—¡Un momento! ¿En virtud de qué atribuciones se erige en mi mentor, señor Ducal? Estoy muy satisfecha de ser así y no cambiaré. No cambiaré aunque usted fracase con su novela. Sin embargo, le perdono. Olvido cuanto ha pasado hasta ahora. Realmente no tiene una decisiva importancia. Mas tenga la bondad de leer el comienzo del capítulo 29 que, si mal no recuerdo, es el último. ¡Vea..., vea!

—"Paseaban ambos Paseo de Gracia arriba, silenciosos, después del violento altercado sostenido durante más de media hora. Indudablemente aquel idilio habíase cortado para siempre. Tal vez, el chocar de unos caracteres voluntariosos y soberbios, impidieron una última conciliación, necesitada de ambos, puesto que se querían. Torcieron por la Gran Vía de José Antonio y, al llegar frente al "Oro del Rhin" se encontraron dentro sin darse cuenta apenas. Era la hora del concierto y, por estar llena la sala, descendieron al salón silencioso y familiar. Frente a uno de los tapices representando escenas de cacerías, Ernesto observaba con ojo crítico, uno de los caballos que en salto elegante mostraba sus líneas puras. Manifestó en voz alta su opinión y fué para disentir de la de su novia, que no encontraba gracia ni arte en la figura. Aquello fué definitivo. Ella levantóse airada:

—¡Hemos terminado, Ernesto! Es una tontería el seguir, pues nos haríamos la vida imposible. ¡Adiós!"

Dijo y, sin volver la cabeza, desapareció. Ya no volvieron a verse más..."

—Cierre ya el libro, señor Ducal. Como anteriormente he dicho, perdono su osadía al robar mi personalidad. Pero lo que no puedo permitir es la difusión de una falsedad como la que usted escribió en esas páginas finales. Aquella tarde no paseamos ni estuvimos en el salón que cita. Pasamos la tarde en una biblioteca y a la salida fué cuando reñimos. Mas, no con carácter definitivo, pues volvimos a encontrarnos poco después y nos reconciliamos. Mas, he aquí, que al siguiente día, mi novio me esperaba a la puerta de casa con un ejemplar de esta novela, me invitó a leer el final y sintiéndose encarnado, personificado, glorificado héroe de la misma, me soltó:

—Luisa-Enriqueta. En razón a nuestros sentimientos, deberíamos amarnos eternamente, pero como ves aquí, nos separan y no cabe otro remedio. Con la discusión del caballo o sin ella, nuestro amor ha de morir, mejor dicho, ¡ha muerto!

—Y a eso vengo señor Ducal; a exigirle responsabilidades por tal acto. Vengo a acusarle; mató mi amor. ¡Usted es un asesino!

—Estoy avergonzado señorita. Avergonzado y confuso. ¿Qué quiere usted de mí?

—Simplemente; recoja la edición de "Idilio roto", recupere los ejemplares vendidos y haga honor a la verdad.

—¡Eso no puede ser, Luisa-Enriqueta

—¡Eso tiene que ser! Yo tenía un amor, una felicidad que usted ha roto. Devuélvame todo porque es mío y va en ello mi vida.

Sumido en un océano de confusiones, Alejo Ducal recorrió nervioso el despacho, yendo y viniendo, sin atinar con una solución. Aquella mujer tenía razón. Era un miserable por desfigurar los hechos. ¿Por qué habíalo hecho? ¡Ah! ¡Su protagonista le había ganado la voluntad y no podía permitir!...

—¡Tengo la solución, señorita! Escuche. Confieso que lo hice todo deliberadamente, quería que mi protagonista rompiese con aquel hombre.

—¿De modo que...?

—¡En efecto. Estoy solo, amo a usted desde que empezó a hablar. ¿Quiere ayudarme a llenar las tiernas y blancas cuartillas de mi corazón? ¿Aceptas, Luisa-Enriqueta?

—¡Pues... acepto, Alejo Ducal!

—Acércate ahí, comencemos: "su amor surgió durante cierta visita en que..."

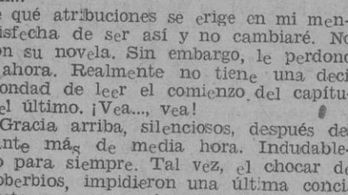

PEDRO IBAÑEZ GARCES

El arriero y el pedagogo (maestro)

BUENO, muchachos: Me felicito y os felicito, porque habréis conseguido un colosal **"sobresaliente"**, y el que no lo haya conseguido en julio, lo conseguirá en septiembre, de **segundas nupcias**. En esto, como en todo, es cuestión de mucha paciencia, como veréis al leer lo que sigue:

Juan Vinagre, el "Veterano",
Con sus burros caminaba,
(Arriero de dura mano)
Que votaba y revotaba
Como si fuera un pagano.
Una recua desigual
De burros lerdos y flojos
Exaltaba su genial:
Unos mancos y otros cojos.
Sin hablar del **"Carbonero"**,
Que era un burro de pujanza,
El **"Pulido"** y el **"Tendero"**
Cumplían bien la ordenanza,
Disputándose el sendero.
Después, a paso taimado,
Seguían la caravana
El **"Portugués"** y el **"Pintado"**;
Pero de maldita gana
Les seguía el **"Renegado"**.
Notó la holgazanería
El arriero, por instinto;
Y acudió a Santa María:
Sacó la vara del cinto,
Y despertó al que dormía.
Dobló se el burro de un lado
Temiéndole a la candela,
Pero se halló en un poblado,
Frente a frente de la escuela
Y de un maestro afamado.
Que al ver aquel vapuleo
Paró al arriero y le dijo:
"Aunque en tu justicia creo,
Sosiégate, mi buen hijo,
Y modera tu deseo.
¿Tú quieres hacer trotar
Al que a penas andar puede?
Déjate de delirar,
Que si al castigo no cede,
Vas a hacerle tropezar.
Tente, infeliz, y medita
Que arriero también soy.
Y que en mi recua bendita,
Si un niño dice: "Aquí estoy."
Toda la fama me quita."

CURIOSIDADES

La golondrina vuela hasta una velocidad de 166 kilómetros por hora, y la mosca hasta 200.

Enciclopedia Menuda

I.—UNA... DOS... TRES...

1. ¿Qué monarca español es conocido con el sobrenombre de "El Prudente"?
2. ¿Por qué son actualmente 50 las provincias de España?
3. ¿Cuál de las tres costas españolas es la más extensa?

II.—¿DONDE ESTA EL ERROR, MUCHACHOS?

III.—ADIVINANZA

Aunque yo estoy en la gloria,
en misa no puedo estar;
ni menos en el altar,
pero estoy en la custodia.

¿Qué es?

CASI HUMOR

—Diga usted, Godínez: ¿De dónde viene pescado?
—De pescar.
—¿Y cuartilla?
—De cuarta.
—¿Y ferro-carril?
—De... muy lejos.

SOLUCIONES

I.—*UNA... DOS... TRES...*

1.° Felipe II. — 2.° Porque el Gobierno del General Primo de Rivera dividió en dos provincias el territorio de las Canarias. — 3.° La del Mediterráneo, 1.663 Kms.

II.—*¿DONDE ESTA EL ERROR, MUCHACHOS?*

No fué en Trafalgar, sino en el Callao (Perú), en 1866.

ADIVINANZA.—

La letra o.

J. P.
PROF. TARUGO

SECRETOS DE TI PARA MI

ROMEO PREOCUPADO. — Lo mejor, casi lo único que puede hacer, es ir prescindiendo paulatinamente de sus relaciones amistosas con esa muchacha. Al no haber usted formalizado ningún compromiso con ella, que ni siquiera estaba en su ánimo, está excusada la ruptura. Las amistades no necesitan dar explicaciones de un desvío. Ello le facilitará además el comprobar hasta qué grado alcanza la estimación que por ella siente, ya que al dejar de verla a menudo se dará cuenta de si desea o no su compañía. No es de esperar que ella solicite aclaraciones cuando advierta que cada vez se ven con menor frecuencia; pero si así fuera usted no tiene por qué plantear ninguna cuestión, sino hablar lisa y llanamente de quehaceres, compromisos de amigos, etc., hasta que ella se vaya desengañando poco a poco.

TORREJON. — Le advierto previamente que voy a contestar completamente en serio sus preguntas y que no debe interpretar torcidamente mis palabras aunque la índole de su consulta haga que a veces puedan tomarse en sentido chancero. ¿Usted no ocnoce el refrán "el hombre y el oso, cuanto más feo, más hermoso?" Conozco a muchos hombres físicamente agraciados de quienes las mujeres se ríen a mandíbula batiente y conozco a muchos hombres capaces de dar un susto al miedo, casados con mujeres bellísimas. En el hombre las prendas más estimables no son físicas, sino morales: el ingenio, el valor, la simpatía, la entereza varonil, el aplomo... Si sabe mostrarse agradable en el trato, no tropezará con mayores inconvenientes. Si bromean a costa de sus facciones, bromee usted también. Antes de que hablen de sus imperfecciones, menciónelas usted con gracia. No sienta ningún complejo de inferioridad al dirigirse a una mujer. Demuestre lo que vale y para qué vale y ríase de su propia cara. Por lo demás, y ya que cita el tamaño de su nariz, sepa que muchos grandes hombres de la Historia, casi la mayoría, han tenido narices de proporciones desusadas, hasta tal punto, que los especialistas en fisiognómica incluyen este detalle entre los favorables.

ROMERO DE GUZMAN

LA CAJA DE PERMANENTE INDIVIDUAL Solriza DEBE ABRIRSE EN SU PRESENCIA

CAJA NACIONAL DE SEGURO ESPAÑOL:

"La salud llevará moral y alegría al hogar. Este es el mejor acicate para quienes creemos en la hermandad cristiana de los hombres." — José A. Girón.

DE COCINA

PATATAS CON LOMO DE CERDO. — Para seis personas aproximadamente prepararemos un kilo y medio de patatas, un cuarto de litro de leche, una cebolla pequeña, un tomate un cuarto de kilo de lomo de cerdo, pudiendo (de no tenerlo a mano) carne curada del mismo, cien gramos de aceitunas y dos huevos. Se cuecen las patatas con agua y Sal. Se escurre el agua y se dejan enfriar.

En dos cucharadas de aceite se fríen la cebolla y el tomate bien picados; cuando a este último le falte poco para estar frito, se añade el lomo partido en trozos pequeños y las aceitunas sin hueso. Se deja que hierva hasta que la cebolla esté dorada. En el mortero se machacan las patatas con la leche, y en la misma cacerola en que se haya de servir el plato se pone la mitad de la pasta de patata, encima todo lo de la sartén, extendido por igual, y encima el resto de patata, en la misma forma.

Batidas las yemas de los huevos, se echan por encima formando hilitos y se introduce en el horno, dejando que se dore la capa superior para servirlo.

Este plato, aparte del agradable sabor y su fácil factura, por su aspecto y presentación sirve para comidas en las que asistan convidados.

MERLUZA EN SU JUGO. — Las mismas personas que en la anterior receta. Cantidad: Tres cuartos de kilo de merluza o pescadilla deshuesada, cebolla y limón.

El fondo de una besuguera se espolvorea de pan rallado, colocando en él las rodajas de merluza; se exprime sobre cada rodaja un chorrito de limón, un poco de sal y una rama de perejil, si se tiene aceite unas gotitas en cada rodaja. Luego, al horno hasta adquirir el punto de cocción, pero sin dejarlo dorar. Puede servirse para enfermos de esta manera que acabamos de indicar, o sino antes de ponerla al horno, cubriéndola con una capa compuesta de cebolla muy picada hasta formar una masa, cuatro tomates igualmente picados y que se vaya asando. Como grasa, una cucharadita de manteca sacada de cáldo de huesos.

BIZCOCHO DE CHOCOLATE. — Noventa gramos de chocolate amargo, treinta gramos de azúcar, doscientos gramos de harina, sesenta gramos de mantequilla, una cucharada y media (grande) de leche, doscientos veinticinco gramos de azúcar, dos huevos, ciento sesenta y seis gramos de leche, ocho gramos de bicarbonato y un gramo de sal.

Se cuecen lentamente los noventa gramos de chocolate, los treinta gramos de azúcar y la cucharada y media de leche. Desleída la mantequilla, se le añade el azúcar y se bate bien, agregándola a la primera mezcla; luego se incorpora la leche y poco a poco la harina mezclada con la sal y el bicarbonato.

Por último, se incorporarán a la masa las claras de huevo batidas a punto de nieve. Puesta en un molde se cuece al horno por espacio de cincuenta o sesenta minutos.

CURIOSIDADES

Las minutas de hoy son sencillas y breves, pues los dos platos, es el uso corriente, y en servicios de gran etiqueta, podremos poner cuatro; pero ahora, a título de féminas, vamos a saber una minuta que servir para anunciar la comida que se dió el día 13 de junio del año 1647 en la corte de Hannover.

Primera serie: dos copas de vino, espalda de corzo, aves asadas, pasteles, pecho de cabrito relleno, biércola, jamón de jabalí, asado de ternera, pavo, pollitas, carne de buey y ciprinos (estos últimos son una especie de carpa de color rojo dorado). En la segunda serie, asado de cabrito, torta de higos, fruta de sartén, lucios (pescado de río, su carne muy apreciada), ciervo, alcachofas, carne de buey en albóndigas, carne de ternera, carne en adobo, cangrejos, lechón, callos y pies de buey, y luego una porción de postres; y como fin, Liselotte, la cronista elegante, que tantas notas nos ha dejado de la sociedad de aquella época, refiere que vió comer una vez a una sola persona en una comida cuatro platos de sopa, un faisán entero, un gran plato de ensalada, un plato de estofado irlandés, dos grandes lonjas de jamón, fruta y confitura.

Hoy en día, si tuviéramos el mismo apetito, serían insuficientes todas las subsistencias que se expenden en los mercados. ¡Vale más!

El verano transcurre, fino y sedoso, con la alegría simbólica de que, siempre en él, procuramos que tengan lugar nuestras vacaciones. ¿Por qué será? Pues la lógica parece demostrarse: el tiempo convida al descanso, los miembros buscan el placentero reposo, la luz que nos rodea es brillante, fuerte y juguetona. Todo lo ambienta una sensibilidad exquisita; las fiestas se suceden; no hay lugar por pequeño que sea que no celebre sus días en jolgorio y franca camaradería. El cuerpo, como digo, pide el descanso; pero no es ello precisamente el resultado, sino que nos ajetreamos más. Es al trabajo al que le ponemos un mohín de desagrado y éste tiene que ser sustituído por la distracción que cambie por unos días completamente nuestros usos y costumbres de vida.

Debe de hacerse, no hay lugar a dudas, y supongo que las playas y ciudades del campo habrán acogido con benevolencia a esas pléyades de jovencitas que a ellas recurren a buscar ozono para robustecer sus cuerpos y acopios de vitalidad para poder contrarrestar el vaivén cotidiano de la ciudad.

El verano es muy bonito, al menos para mí, es una opinión que no pretendo llevar la parte contraria a nadie; todos pueden escoger lo que más guste. Mas la alegría parece invadir todo. La Naturaleza prodiga sus esfuerzos y nos ofrece, todos sus frutos y colores para que, nosotras, hagamos una feliz aceptación.

Los vestidos juegan un papel muy importante y nos presentamos vestidas con tonos claros: blancos, azules, rosas, rojos, amarillos...; campanillas humanas que vamos paladeando las delicias estivales.

El hilo y semihilo, esta temporada se está haciendo favorita, es decir, entre las telas, y es debido a que la limpieza es de muy fácil ejecutoria y el planchado le da un apresto encantador. El vestido siempre parece sumido en el simpático tacto de lo nuevo.

Al llevarse los vestidos tan sencillos, la mujer nunca debe de olvidar de sus prendas de lencería. Aquí está el punto culminante y en el que también la moda ejerce un gran dominio. Una cosa es lujo; otra buen gusto.

En las combinaciones, se puede perder la imaginación: los encajes y el incrustado se pierden entre las mil y una demarcación, en estas ropas interiores tan adictas a la individualidad de cada una. También se exhiben modelos, pero las más de las veces nosotras mismas, nos lanzamos a crear.

Las piezas de ropa interior merecen un capítulo aparte; cada día la fantasía hace en ellas un verdadero derroche y la personalidad de los encajes son el complemento directo de la acción que en ellas es el adarme de la vistosidad y del refinamiento máximo del gusto.

El camisón y combinación son dos prendas que pueden hacerse bajo el mismo modelo, llamándose el juego de ropa. Los hay de sencillo estilo y, casi estoy por confesarlo, pues para el uso diario, y debiendo de lavarse a menudo pueden francamente soportar todos los rigores del cálido jabón y de la plancha.

Lo más usual es el crespón lavable para estas prendas de uso interior, y los más de los casos con una filigrana de tul colocada en sus remates, hacen un buen conjunto, ahora que todas queremos tener unas exquisitas prendas, puesto que el vestir bien empieza por el interior; aun más diré, hay opiniones que merecen ser muy respetadas, que es a lo que del vestir femenino le da más importancia: La ropa interior.

También a ella ponían, como pauta principal, aquellas damas que la cubrían con metros y más metros. Como ejemplo documental citaremos a la famosa Sofía Arnould, que pudieron robarle en su finca de Clichy, en 1789, diecisiete enaguas blancas de batista y de algodón.

Las cintas cocardas, encajes y bullones eran los consabidos adornos. En cambio, nuestro estilo es más esbelto; los encajes no sobresalen, forman caprichosos dibujos que van incrustándose en la tela y no abultan para nada la línea, que siempre debemos procurar sea estilizada y elegante, además no hay ni la menor duda que para saberse vestir exteriormente debe una saber vestir interiormente.

En algún camisón he podido apreciar el rizado de pliegues. Es muy bonito, pero no lo veo práctico, pues siempre este adorno al lavarlo pierde, a no ser que sea esta prenda utilizada para salto de cama, y ya entonces pasa a otra categoría no de tanto uso. De todos modos, muy bonito y digno de figurar en todo equipo de novia.

Las pequeñas manteletas, tan coquetas como suaves, también alternan amistosamente entre volantitos de encaje corto y tul rizado, prenda muy femenina, que también toma el nombre de «mañanitas», de punto de ganchillo y aguja, resultan finísimas.

Recuerdo aquella frase que, indignada profirió la marquesa de Coislin a Chateaubriand:

—«¿Qué tontería es esta? ¡Ha visto usted! En mi tiempo no teníamos más que dos camisas que nos mudábamos cuando estaban inservibles, pero en cambio llevábamos faldas de seda y manteletas.»

Somos más prácticas y más higienistas. La ropa interior merece especial mención, sobre todo, que para hacer valer el ingenio y la mentalidad de la mujer de hoy, no es preciso caer en el tiempo de nuestras abuelas que llevaban un ajuar que ha llegado todavía intacto a manos de las nietas. Ni lo uno ni tampoco lo otro, lo necesario, fino y de delicado gusto que, al traslucirse por los sencillos y transparentes vestidos, se denote la limpieza y el marchamo de la mujercita que pasó por nuestro lado.

GILINES

UN HOMBRE DE NEGOCIOS, por Conti

M.C.D. 2022

BARCELONA

RELIEVE DE LA CIUDAD

EL ARBOLADO

UN mal hijo basta para desacreditar una familia; así nos sucede en Barcelona, donde la incultura de una exigua minoría es suficiente para producir destrozos y desperfectos en las vías públicas que obligan a dirigir advertencias generales a la población que, de rechazo e indirectamente, carga con el sambenito que sólo merecen unos pocos.

Con regularidad anual, la Alcaldía ha de recordar que los árboles que con el esfuerzo y el trabajo van replantándose en nuestros montes y más especialmente en lugares tan próximos a la ciudad como Vallvidrera y el Tibidabo, son de todos, y no hay ningún derecho para que los considere como de su absoluta propiedad aquel que a su sombra se siente, y que por ello considere que tiene derecho a destrozarlo si le apetece para hacer leña, o por el solo gustazo de hacer daño, y menos para dejar descuidadamente rescoldos de las hogueras encendidas para preparar la campestre comida, que a las pocas horas ocasionan fuegos en el arbolado que, pese a los servicios de vigilancia y protección, se cifran casi siempre por la destrucción de un número importante de árboles.

Y lo que pasa en los montes, ocurre incluso en las calles de la ciudad. Tiernos arbustos, recién plantados en nuestras vías para dotarlas de un adorno y una sombra que a los pocos años serán tan beneficiosos para todos los vecinos de la ciudad, que podrán transitar sin ser abatidos por la fuerza de los rayos solares, aparecen un día y otro tronchados por la perversión de algún "gracioso", que se cree todavía "protegido" por los mangantes rojos, bajo cuyo mando todo desmán y toda destrucción eran no sólo tolerados, sino hasta aplaudidos.

Hora es de terminar esta vergüenza. Acertadísima la advertencia de la Alcaldía, impónganse con el máximo rigor las sanciones máximas a los que sean sorprendidos infraganti, y que éstos paguen con su escarmiento por los que escapen al merecido castigo. En materia de decencia urbana, todo rigor nos parecerá siempre poco.

RELIGIOSAS

EVANGELIO DE LA DOMINICA IX DESPUES DE PENTECOSTES

En aquel tiempo: Cuando Jesús estuvo cerca de Jerusalén y vió la ciudad, lloró por ella, diciendo: ¡Jerusalén! ¡Jerusalén!, si pudieras conocer por lo menos en este día que te es dado, lo que puede traerte la paz! Pero esto está ahora oculto a tus ojos. Vendrán sobre ti días desgraciados en que tus enemigos te rodearán de trincheras, te sitiarán y te cercarán por todas partes. Mucho más, te echarán por tierra, te destruirán a ti y a tus hijos, que están en tu seno, y no te dejarán piedra sobre piedra, porque no has conocido el tiempo en el cual tu Dios te ha visitado. Habiendo entrado en el templo comenzó a arrojar a los que vendían, diciendo: Está escrito: mi casa es casa de oración, y vosotros la habéis convertido en una cueva de ladrones. Y El enseñaba todos los días en el templo.

(San Lucas, IX 41-47.)

SANTOS DE MAÑANA

Dominica IX después de Pentecostés. Santos: Abdón y Senén; santas: Máxima y Donatila.

CUARENTA HORAS

Mañana terminan en la parroquia de Santa Mónica.

Días 31 de julio y 1 y 2 de agosto, en la iglesia del Buensuceso.

SANTOS DEL LUNES

Santos, Ignacio de Loyola, Germán y Firmo; santa Gema. (Jubileo en los Jesuitas.)

VIAJE DEL DOCTOR MODREGO

Mañana saldrá para Aragón, donde permanecerá unos días, el reverendísimo señor obispo, con objeto de descansar.

LA FIESTA DE SAN ABDON Y SENEN EN LA BASILICA DE NUESTRA SEÑORA DE LOS REYES

Mañana, fiesta de San Abdón y San Senén, a las 10, el Montepío de Hortelanos de Barcelona y su Llano (Antiguo Gremio del siglo XII), bajo la advocación de los Santos Abdón y Senén y de Nuestra Señora de la Merced, conmemorará la festividad de los santos mártires con oficio solemne, cantándose la «Misa Te Deum laudamus» de Perosi, con instrumentos de cuerda, por la Schola Cantorum de la Basílica, ocupando la Sagrada Cátedra el Rvdo. Dr. Jaime Armengol, presbítero, y adoración de las Reliquias de los santos mártires. Después del Oficio, misa en sufragio de los consocios difuntos.

ASOCIACION CATOLICA DE MAESTROS

Mañana tendrá lugar el acto final de los Ejercicios espirituales que están celebrándose en la Casa de San Ignacio de Sarriá. Participan en la tanda muchos maestros. La Asociación invita a todos los compañeros a los actos de conclusión. Esta tendrá lugar a las ocho y media de la mañana.

La limosna del Papa

DONATIVOS RECIBIDOS EN EL OBISPADO

F. T. P., 1.000; U. C., S. A. 500; tres hermanas, 500; Empresa Cañellas y Subirats, 1.187'20; Caja de Ahorros y Monte de Piedad de Barcelona, 15.000; Banco Vitalicio de España, 5.000; una católica, 500; Conductores Eléctricos Roqué, S. A., 1.000; Hijos de F. Torres, 250; Joaquín Gual Roca, 500; Delegación Provincial de la Organización Nacional de Ciegos, 200; Elizalde, S. A., 5.000; Personal de Elizalde, S. A., 315'35; Carmen Biada, 3.000; Antonio Elizalde 1.000; Miguel Elizalde, 1.000; Arturo L. Elizalde, 500; Julio de Rentería, 1.000.

FIESTAS MAYORES

La del Parque Güell

Existe mucha expectación para el baile concurso de corbatas que tendrá lugar esta noche en la magnífica pista instalada en la plaza de la Naturaleza del Parque y en el cual se darán premios a los concursantes y obsequios a todos los caballeros que asistan a este baile y a las corbatas más originales y nudos más perfectos.

Mañana, domingo, último día de la fiesta mayor, por la tarde, gran baile obsequio, y por la noche, audición de sardanas.

Las del Paralelo y Pueblo Seco

CONCURSO DE PEINADOS

Con ocasión de la fiesta mayor, esta noche, a las doce, tendrá lugar en el Salón Amaya un concurso de peinados, invitándose a los profesionales del ramo.

FALANGE ESPAÑOLA TRADICIONALISTA Y DE LAS J. O. N-S.

Los campamentos del Frente de Juventudes

INAUGURACION DEL CAMPAMENTO «SANTA TERESA DE JESUS»

Ha dado comienzo el primer turno del campamento femenino «Santa Teresa de Jesús», instalado por el Frente de Juventudes en Cabrera de Mataró, en la hermosa finca que la señorita doña María Teresa Amatller ha cedido para reposo y formación de las juventudes femeninas. Asisten a este primer turno un centenar de Flechas Azules de Barcelona.

EL CAMARADA CORREA VISITA ALGUNOS CAMPAMENTOS

El gobernador civil y jefe provincial del Movimiento, camarada Correa, visitó los campamentos del Frente de Juventudes, instalados en Campins, Gualba y Villalba, pasando revista a los pequeños camaradas acampados que asisten actualmente al segundo turno de campamentos de verano. Asimismo visitó la Estación Preventorial del Frente de Juventudes establecida en Arenys de Mar.

Le acompañó en su visita el secretario provincial del Frente de Juventudes, camarada Gómez del Valle. Asimismo giró una visita de inspección a los campamentos del Frente de Juventudes de San Celoni, el camarada Fuentes Martín, acompañado de otras jerarquías de la organización.

LA REGIDORA PROVINCIAL DEL FRENTE DE JUVENTUDES INSPECCIONA LOS CAMPAMENTOS

La regidora provincial del Frente de Juventudes, camarada María L. Iglesias acompañada por la auxiliar provincial de Campamentos y Albergues y el asesor médico, ha realizado en el curso de la presente semana varias visitas de inspección a los campamentos femeninos. El día 27 visitó el campamento «María Luisa Terry», instalados en Vallensana, y el campamento «Sagrario Muro», de Villafranca, y hoy el campamento «Carmen Tronchoni», instalado en San Hilario. Todos los campamentos funcionan con toda normalidad, pudiendo comprobar personalmente la regidora que las camaradas acampadas gozan de perfecta salud y de un magnífico espíritu.

DIVERSOS ACTOS PARA MAÑANA

El gobernador civil y jefe provincial del Movimiento, camarada Correa, presidirá mañana, a las nueve y media, diversos actos organizados por la Sección de rurales en la vecina población de San Vicente dels Horts, con motivo de celebrarse la Fiesta Mayor.

Asimismo en Berga tendrá lugar la entrega de títulos a los socios protectores e imposición de Medallas de la Constancia, brazaletes de Falanges Juveniles de Franco y los diplomas a los camaradas que han asistido al Campamento Nacional «Sancho el Fuerte».

C. N-S.

SINDICATO PROVINCIAL DE HOSTELERIA Y SIMILARES

Se pone en conocimiento de los industriales de Hostelería y Similares que el actual reparto de azúcar, bacalao, café y jabón que efectúa la Cooperativa de este Sindicato, finaliza el lunes.

* * *

Todos los Enlaces Sindicales que no hayan retirado las solicitudes para los nuevos carnets sindicales, deberán efectuarlo por todo el lunes.

Asociación de la Prensa

CREACION DE DOS BECAS DE ESTUDIOS PARA HIJOS DE PERIODISTAS

Condiciones para su obtención

La Junta de Mandos de la Asociación de la Prensa, entiende que los beneficios asistenciales y culturales que dispensa esta Entidad a sus asociados, deben hacerse extensivos a sus familiares más allegados, como en la práctica acontece, puesto que así promueve la interior satisfacción del periodista, que se siente asistido por solidaridad afectiva de sus compañeros de profesión.

Una de las fórmulas tn que puede ex-tenderse la tutela social de la Asociación de la Prensa a los familiares, es patrocinar, inicialmente en número limitado, los estudios de los hijos de los asociados, a cuyo efecto se hace público el siguiente acuerdo:

1.° La Asociación de la Prensa de Barcelona crea, inicialmente, dos becas: una para estudios de segunda enseñanza, y otra para estudios de carácter superior o universitario, de las cuales serán beneficiarios los hijos de los periodistas necesariamente socios de la Entidad.

2.° La beca consistirá en sufragar los gastos de matrículas y libros de los beneficiarios, los cuales percibirán, además, ocho mensualidades de ayuda, mientras dure el curso, de cien pesetas cada una.

3.° Las solicitudes serán presentadas en la Asociación, Rambla de Cataluña, 10, pral., durante el mes de agosto, del año en curso, firmadas por el socio peticionario, quien razonará suficientemente los motivos económicos o de otro tipo en que fundamenta la petición.

4.° La Junta de Mandos de la Asociación de la Prensa apreciará libremente las circunstancias de cada caso, concediendo las becas en conciencia a quienes tuvieran más necesidad de ellas y, en igualdad de condiciones, a los beneficiarios que, por sus dotes de inteligencia y aplicación, hicieran concebir más fundadas esperanzas de aprovechamiento.

5.° Nunca podrán coincidir las dos becas en dos hijos del mismo asociado ni concederse a quienes gocen de otro beneficio análogo. La Asociación se reserva el derecho de conceder ambas becas para estudios de segunda enseñanza, o enseñanza superior o universitaria, si así lo aconsejaren las particularidades de las instancias presentadas.

6.° Durante el curso, la Asociación de la Prensa se informará de la conducta del becario y podrá suspender los beneficios de la beca si así lo hiciese necesario la desaplicación del mismo.

7.° Este acuerdo se refiere al curso académico 1944-1945. Si en los años sucesivos la Asociación de la Prensa decidiese patrocinar otras becas, ampliar las presentes, etc., hará pública su nueva convocatoria, estableciendo las condiciones que juzgase pertinentes.

CAPITANIA GENERAL

REGRESO DEL CAPITAN GENERAL

De un viaje de inspección por el norte de la región catalana regresó anoche a nuestra ciudad el excelentísimo señor capitán general de la Región, don José Moscardó.

VISITAS

Han cumplimentado a S. E. el capitan general: los coroneles Pérez Sales y Pumarola; el marqués de Valero de Palma; doña Teresa Fernández Segarra; doña Angeles Fernández Teruel; don Fausto Arnal Mazo, y don Alejo Ripoll Noble.

GOBIERNO MILITAR

VISITAS

Han cumplimentado a S. E. el gobernador militar: el general Jordá y el coronel De Peray

REVISTA DE COMISARIO

Todos los cabos y soldados transeúntes en esta Plaza, en uso de permiso, licencia por enfermo, disposición Juzgados, y comisión servicio, se personarán en el Negociado de Transeúntes de este Gobierno Militar para pasar la Revista de Comisario correspondiente al mes de agosto, los días que a continuación se detallan:

día 1: Arma de Infantería; día 2: Arma de Artillería; día 3: demás Cuerpos.

PAGOS DE NOMINAS DEL MES DE JULIO

Día 29 julio. — Por la mañana: Habilitados y generales. Por la tarde: Jefes, oficiales, suboficiales, mutilados y C. A. S. E.

Día 31 julio. — Por la mañana: Jefes, oficiales, suboficiales, mutilados y C. A. S. E.

Día 1 agosto. — Por la mañana: Jefes, oficiales, suboficiales, mutilados y C. A. S. E.

Día 2 agosto — Por la mañana: Incidencias.

HORAS DE PAGO

El primer día de 9'30 a 12'30 y de 17'00 a 17'30.

Los restantes de 9'30 a 12'30.

A los señores generales el primer día en sus domicilios, de 11 a 12.

Para percibir el Subsidio Familiar del mes de julio será preciso presentar el sobre correspondiente a la paga del mes en el Negociado respectivo.

Se ruega a los señores que tengan pendiente de cobro honorarios por peritajes en los Juzgados militares, se presenten en esta Pagaduría a hacerles efectivos.

VIDA DE RELACION

VIAJE DE NOVIOS

Han regresado a Barcelona, después de su viaje de novios, don Jorge Ros Bofarull, conocido artista decorador, y su bella esposa, doña Nuria Guilera Albiñana.

Felicitamos a los jóvenes esposos por el término feliz de su viaje, y les deseamos una eterna luna de miel.

DIPUTACION

VELADA ARTISTICA

Ayer tarde, en la Diputación Provincial, se celebró una velada de arte para presentación de la soprano dramática, señorita Margarita Elías, de distinguida familia manresana, y la rapsoda Aurora Bautista, que se ha educado, artísticamente, en el Instituto del Teatro, de la Diputación.

Con tal motivo, el presidente obsequió a las autoridades y a distinguidas personalidades barcelonesas, reuniendo en su torno al capitán general de la IV Región, teniente general Moscardó; el gobernador militar, general Moreno Calderón; al jefe de la Base Aérea, teniente coronel Yáñez; al ilustre poeta Eduardo Marquina y otros invitados. Se hallaban presentes en la ceremonia los diputados provinciales Ramírez Pastor, Fontes de Albornoz, Delás, Prunés y Abadal.

Tanto la soprano señorita Margarita Elías, como la rapsoda señorita Aurora Bautista dieron gran relieve a la velada actuando brillantemente, la primera cantando fragmentos de escogido repertorio y la segunda en un interesantísimo recital, dando expresivas pruebas de sus dotes interpretativas y exquisita sensibilidad artística.

Terminada la velada, los invitados fueron obsequiados con un refrigerio.

En cada capital: Un crítico.
En cada plaza: Un reportero gráfico.
Todos los martes:
Crítica e información gráfica en
«EL RUEDO»

¿QUE TIENE VD. QUE HACER ESTOS DIAS?

Recuerde que...

La Cooperativa de la Industria del Taxi, advierte a los asociados que no hayan entregado a tarjeta de neumáticos al entregar la d gasolina, que lo hagan rápidamente, pues de lo contrario sufrirán serios retrasos en las entregas de cupo de gasolina.

* * *

Hasta el día día 10 de agosto, serán puestos al cobro en recaudación voluntaria los recibos correspondientes a la primera decena de dicho mes del Impuesto de Lujo d la Contribución de Usos y Consumos (antiguo Subsidio) del Gremio Fiscal de Hostelería y Similares. Transcurrido el citado plazo se procederá al cobro en recaudación ejecutiva. El pago debe efectuarse en la Caja de la Banca Arnús Ramblas, de nueve a doce de la mañana, si bien se practicará conjuntamente el cobro a domicilio.

* * *

El día 8 d agosto se pondrán a la venta en pública subasta en la Central de la Caja de Ahorros y Monte de Piedad (San Jaime, 6), las ropas y efectos correspondientes a todos los préstamos pendientes d renovación, de vencimiento anterior a 1.o de mayo y a 1.o de julio los sin prórroga.

* * *

Los beneficiarios de la Obra Sindical "18 de Julio", según ordenan las disposiciones vigentes, seguirán encuadrados en la misma al implantarse el Seguro Obligatorio de Enfermedad, de no manifestar por escrito su deseo en contra. Igualmente se recuerda a las Empresas la obligación que tienen de respetar este derecho de sus productores.

* * *

Se ha convocado concurso-oposición para proveer 36 plazas de la Escala Técnica de ayudantes de meteorología del Servicio Meteorológico Nacional. Los aspirantes deberán justificar: Ser español, tener más de 18 años y menos de 35 al solicitar la oposición, acreditar la posesión del título de Bachiller y tener aprobadas las asignaturas de aná isis matemático, Geometría métrica y Geometría analítica. Los exámenes darán comienzo el día 3 de noviembre próximo. Oportunamente se publicarán en la tablilla de anuncios del Ministerio del Aire y en la mencionada Oficina Central, las fechas y locales donde se verificarán el reconocomiento médico y los diversos ejercicios. Los cuestionarios de las materias, así como las restantes normas de esta convocatoria se insertan en el "B. O. del Ministerio del Aire", núm 72, correspondiente al día 17 de junio de 944, y en el "B. O. del Estado", del día 21 de dicho mes.

* * *

La Dirección y Oficina central del Servicio de Reemplazos y Atenciones Militares de este Ayuntamiento ha quedado instalada en la Rambla de Santa Mónica, núm. 22 bis, segundo.

COMANDANCIA DE MARINA

REQUISITORIA

Un individuo llamado Antonio, de unos treinta y cinco a cuarenta años de edad, moreno, delgado, de ojos pequeños, teniendo un ancla marcada con tinta china en una de las manos, comparecerá ante el juez instructor de la Comandancia Militar de Marina de Barcelona, en la inteligencia que de no verificar su presentación será declarado rebelde.

BOLETIN DEL TIEMPO

FACILITADO POR EL SERVICIO METEOROLOGICO NACIONAL

SITUACION GENERAL. — Continúa nuestra Península sometida al régimen anticiclonico. En España el cielo se halla bastante nuboso en Galicia, golfo de Vizcaya y en algunos puntos del litoral mediterráneo. En el resto, la nubosidad es muy escasa.

ESTADO DEL TIEMPO. — El cielo, en general, aparece muy nuboso en la mitad oriental y con pocas nubes en el resto. En las últimas doce horas se han registrado precipitaciones únicamente en el llano de Barcelona, que no excedió del decilitro por metro cuadrado.

PREVISION DEL TIEMPO. — En Cantabria y Galicia, aumento de la nubosidad y ligeras precipitaciones. Resto de España, buen tiempo. En Cataluña, buen tiempo en general, que podrá ser perturbado por algunas ligeras precipitaciones.

AVANCE DE PREVISION PARA MAÑANA. — No es de esperar cambio importante en la situación actual.

DATOS DE BARCELONA A LAS ONCE HORAS DE HOY. — Presión atmosférica al nivel del mar, 762'8 mm. Temperatura del aire, 27'6 grs. Humedad, 59 por 100. Cielo, 8 décimas cubierto. Viento, O., de 10 kilómetros hora

DATOS DE VEINTICUATRO HORAS. Temperatura máxima de ayer, 29'8 grados, a las 12'50 horas. Temperatura mínima de hoy, 22'6 grados, a las 5 horas. Insolación de ayer, 11'45 horas. Recorrido del viento, 314 kilómetros. Intensidad máxima del viento, 58 kms. del O-SO., a las 16'55 horas.

Los gremios de Hostelería y similares dedican un altar a Santa Marta, en Santa María del Mar

EL GOBERNADOR CIVIL Y JEFE PROVINCIAL DEL MOVIMIENTO Y EL ALCALDE DE LA CIUDAD HAN ACTUADO DE PADRINOS

Esta mañana, en la iglesia de Santa María del Mar, se ha verificado el solemne acto de honrar el gremio de Hostelería y Similares a su Patrona, Santa Marta, dedicándole un altar que ha sido costeado por el susodicho Gremio.

El sitio de honor lo han ocupado los padrinos del altar, gobernador civil y jefe provincial del Movimiento, camarada Correa Véglison, y el alcalde de la ciudad, señor Mateu. En otros sillones estaban el presidente de la Diputación, señor Argemí, el delegado de Hacienda, señor Laborda y, enfrente, el decano del Gremio de Hostelería, recientemente condecorado con la Medalla del Trabajo, señor Badó; presidente del Gremio, señor Massó; el jefe de la Sección Fiscal Hotelera, señor Esteban Sala; el delegado provincial de Sindicatos, camarada Ribó Vaqué, y otras personalidades del Gremio. También hemos visto al jefe de ceremonial y Guardia Urbana, señor Ribé. Una sección de la Guardia Urbana, de gran gala, daba escolta de honor a la ceremonia, así como una sección, también de gala, del Cuerpo de Serenos. Numeroso público llenaba totalmente las amplias naves de Santa María del Mar.

A las diez y media se ha procedido a la bendición del altar. Ha efectuado la ceremonia el Rdo abad don Aurelio María Escarré, O. S. B., del Real Monasterio de Santa María de Montserrat, y, a continuación, se ha celebrado un solemne Oficio de pontifical, celebrando el P. Abad coadjutor de Montserrat. Ha efectuado la plática el P. Ricardo de Olot, F. M. C., que ha glosado las virtudes de la Santa que hoy celebramos, exhortando a todos los presentes a tenerla como símbolo y ejemplo de sus actos.

A continuación ha proseguido el oficio y, una vez terminado éste, se han adelantado los señores Badó y Massó, portando las medallas de Cofrades Mayores, que han sido acuñadas con motivo de la reinstauración de la antigua "Cofraria de Hostalés i Tabernés", fundada bajo el patrocinio del rey Juan II en 1390. Estas medallas han sido impuestas a los padrinos, excelentísimos señores Correa y Mateu, por el abad coadjutor de Montserrat.

A continuación se ha dado por terminado el acto.

A las dos de la tarde, y en el restaurante "La Rosaleda", se ha verificado un almuerzo con que el gremio de Hostelería ha obsequiado a los invitados a la ceremonia de esta mañana. El acto ha transcurrido en el mejor ambiente y cordialidad, asistiendo nuestras autoridades.

La verbena de anoche, de «El Noticiero Universal», constituyó un rotundo éxito

No era la primera verbena que Dios nos envía, como dice el cancionero popular por la de San Antonio de la Florida. Es la primera que nos envía la Asociación de la Prensa y que, organizada por nuestro fraternal colega «El Noticiero Universal», tuvo lugar anoche en «El Cortijo», en un ambiente de distinción, de organización magnífica y de realización artística, que puso bien alto el pabellón de la selección y buen tono, del ambiente agradable y de la fiesta que guardarán grato recuerdo quienes asistieron a ella.

Nuestros camaradas de «El Noticiero Universal» rompían el camino verbenero que la Asociación de la Prensa de Barcelona patrocina para sus fines benéficosociales, y que seguirán los demás diarios de nuestra capital en su momento y días que oportunamente se señalarán, y tal arte y guisa se dieron, que bien ponen en un aprieto a los demás periódicos, que habrán de superarse para llegar al mismo límite que anoche, como botón de muestra y broche de oro al mismo tiempo.

Todas las mesas de «El Cortijo» estaban llenas de un público selecto y distinguido. La animación se mantuvo hasta altas horas de la madrugada. Hubo optimismo y se derrochó buen humor. Y hubo también, aparte de rendirse culto a Terpsícore, una velada de arte, donde actuaron Filo Feliu, Maruja Blanco, Rosario de Alba, Marlene Yanwey, Lolita Benavente, Carmen Cebrián, Pilar y Fina Borrull, Luisita Gargallo, Manolo Martínez, Manolo Bulerías, Carmencita Cruz, Marika Magyari, Peter, Casaravilla, Fernando Ochoa y María José Simó. El éxito de estos artistas fué grandioso y el público ovacionó con cariño y admiración sus respectivas actuaciones.

Las orquestas de Mario Visconti, Elsie Bayron, con Napoleón, y F. Mestler, con su conjunto melódico, y Pierre Michel, amenizaron el espectáculo. Y la orquesta Bonet de San Pedro y los 7 de Palma dieron realce al festival con su actuación desinteresada, obteniendo los mejores aplausos del público.

El popular locutor Gerardo Esteban hizo la presentación de los artistas y actuó de mantenedor de la fiesta, con sus chispeantes e ingeniosas ocurrencias.

En resumen, un éxito para «El Noticiero Universal» y nuestra felicitación más cordial.

El expreso de Madrid ha llegado con tres horas de retraso

El expreso de Madrid, de esta mañana, ha llegado alrededor de las dos de la tarde a consecuencia de haber tenido que hacer vía por Tarragona, por encontrarse interceptada la línea general a consecuencia del descarrilamiento de un tren mercancías entre las estaciones de San Vicente y Reus.

Construcción de viviendas protegidas para obreros portuarios, en la Barceloneta

Firma de la escritura en el Ayuntamiento

Este mediodía, en el despacho de la Alcaldía, se ha verificado la ceremonia oficial de la firma de escritura del convenio entre el Ayuntamiento y la Delegación de Trabajo, referente a la construcción de viviendas protegidas con destino a obreros portuarios, las que serán emplazadas en la nueva urbanización de la calle de Alfredo Calderón, de la populosa barriada de la Barceloneta.

Al acto de la firma de escritura han asistido el gobernador civil y jefe provincial del Movimiento, camarada Correa; el alcalde, don Miguel Mateu; el delegado regional de Trabajo, don José M. Fernández Faes; los tenientes de alcalde señores Ribas Seva, Sagnier y Trías y el secretario de la Corporación municipal, don Enrique de Janer

SERVICIOS DE LA GUARDIA CIVIL

172 KILOS DE ARROZ, ABANDONADOS

En la estación de Martorell, y al apearse varios viajeros, vecinos de la localidad que se dedican al negocio clandestino de géneros intervenidos, advirtieron la presencia de la pareja de vigilancia, dándose a la fuga y abandonando los paquetes de que eran portadores.

Se recogieron en total 172 kilogramos de arroz, 65 de pan y 8 litros de aceite, que fueron depositados en la Delegación local de Abastecimientos y Transportes.

INFORMACION ESCOLAR

COMISION PROVINCIAL DE EDUCACION
ADJUDICACION DE ESCUELAS A LOS MAESTROS PROVISIONALES

El pasado día 27, en el Grupo Escolar «Collaso y Gil», se procedió a la elección de vacantes por riguroso orden de lista, correspondiendo a los siguientes nombramientos:

Maestros. — A la Graduada núm. 9, «Pedro Vila», don Antonio Pérez Trespuentes, don Juan Vázquez Parra, don Jesús García Penedo, don Sebastián Holgado Pérez, don Domingo Pérez García, don Florencio González Calonge; Graduada núm. 13, don Juan Plaja Costal; Graduada número 18, «Perú», don Rafael González Martínez, don Benjamín Gómez Blanco, don José Carreras Carrera, don Antonio Roldán Fernández, don Florencio Navarro Gaye; Graduada número 22, «Calvo Sotelo», don José Domingo Jover; Graduada número 25, «General Mola», don Francisco Borrás Morgades; Graduada núm. 26, «Ramiro de Maeztu», don Julián García García; Graduada núm. 34, don José Argelés Compte; Graduada núm. 9, «Pedro Vila», don Manuel Rodríguez González, don Juan Vila Farré, don Pedro Dallarés y don Canuto García.

Maestras. — Graduada número 26, doña Mercedes Mir y doña Coloma Torroja; Graduada núm. 34, doña María Ramón Urgell; Graduada núm. 37, «José Antonio», doña Eulalia García Merino; Graduada núm. 33, «Ramiro de Maeztu», doña María Aparici Revuelto, doña Mercedes Chifré Gomá; Graduada núm. 7, doña Pilar Serrano Langarita, doña Isabel Vera Iznardo; Graduada núm. 14, «Pedro Vila», doña Concepción Casañas Cerdá, doña Aurora García Navarro, doña Ramona Font Fa, doña Ana Fajas Ribas, doña María Artigal Bosch, doña Elena Sacarrera Ciurana, doña Dolores Vila Cañadas, doña Enriqueta Carbonell Reig, doña María Teresa Vallvé Basora, doña Emilia Llanas de Piniés, doña Presentación Malo García, doña Rosa Sánchez Juan, doña Marina Sánchez Martínez; Unitaria número 41, doña Teresa Argemí Meliá; Graduada número 21, doña Sofía Molleda Arenas; Graduada núm. 22, doña María Coll Arnalod, doña Mercedes Sancerni Sesé; Graduada núm. 23, doña Pilar Costells Salidos; Párvulos número 20, doña Dolores Gárate Ugarteburu; Graduada núm. 18, doña Amparo Serrano Teruel; Graduada núm. 38, doña Pilar Ubierno Rodríguez; Graduada número 25, doña Josefa Sanjuán Piera.

CONCURSILLO

Próximamente la Superioridad decretará la adjudicación de vacantes en concursillo entre los titulares procedentes de las últimas oposiciones a escuelas en localidades de diez mil y más habitantes.

PAGO DE HABERES

El habilitado de Barcelona pagará los haberes de julio a partir del día 2 del próximo agosto. El de Manresa y Berga, el 1.° de agosto por la tarde, y el día 2, por la mañana, en Barcelona; el día 3 en Manresa y el día 4 en Berga. Los habilitados de los demás partidos, el día y hora de costumbre, así como la gratificación por casa en el excelentísimo Ayuntamiento.

CITACION

Interesa la presentación de la maestra doña Modesta Salavert en la Habilitación de los partidos de Manresa y Berga, para un asunto de su personal incumbencia.

CONSULTORIO

F. — La Orden de corrida de escalas últimamente producida en el escalafón de Escuelas Normales, por jubilación de doña Carmen Raposo, es de 9 de los corrientes, publicada en el «Boletín del Estado» núm. 183 y «Boletín del Ministerio de Educación» del 17 de los corrientes.

Cumple ahora medio siglo

Día 29 de julio de 1894

BARCELONA.— A las cuatro de esta tarde, en Mataró, se dará la segunda corrida, rejoneando los novillos de tres yerbas, Rafael Sánchez "El Bebé". Si no fuesen muertos de rejón serán estoqueados por Rafael Martínez "Cerrajilla".

Anoche, a las once y media, un cochero de plaza promovió un fuerte alterca o en la Plaza de Cataluña, frente al teatro Eldorado, insolentándose con tres jefes de la Escuadra inglesa que le habían alquilado el coche. Los citados jefes le dieron por la carrera dos pesetas y el cochero les exigía a voces tres pesetas y media, queriendo cobrar dos carreras. Alegaba en su defensa que durante el camino tuvo que parar para que uno de los ingleses pudiese recoger el sombrero que el viento se llevó. Un individuo de la ronda de vigilancia que oyó los gritos acudió en seguida e hizo retirar al cochero que se marchó apostrofando a los ingleses y a las personas que salieron en defensa de ellos.

* * *

MADRID. — En la novillada de ayer, el segundo cogió al banderillero "Cartujano", causándole herida grave. Salió en la cuadrilla del "Gorete" y durante el tercio de banderillas, la res, que era de Udaeta, llamada "Piamonte", infirióle una cornada en el hipocondrio izquierdo, de la que falleció el 27 de agosto siguiente. Su nombre era Cándido Carmona y Martínez. Contaba 25 años de edad y era natural de Sevilla.

* * *

TOKIO. — Ha ocurrido un combate naval cerca de la isla de Fontaa. La escuadra japonesa ha apresado, en Toaokian, un buque chino y echado a pique a un transporte de guerra chino, cargado de soldados.

ABASTECIMIENTOS

Es del dominio público que en la época actual del año comienza a verificarse la recolección del trigo en el campo español; las existencias de la cosecha anterior están tocando a su fin, y es preciso enlazar el remanente del pasado año con la cosecha actual; una inexcusable previsión obliga a estos servicios a reducir la ración de pan que normalmente se venía distribuyendo, a fin de intentar que no se llegue a una falta absoluta del indicado artículo. Ya con anterioridad se había intentado reducir al mínimo el consumo de trigo, para lo cual se venían usando diversas clases de harinas panificables que, mezcladas a la de trigo, disminuían la cantidad de esta harina que diariamente se suministraba; hay que reconocer que la calidad del pan en algunas ocasiones no ha satisfecho la esperanza de conseguir un producto que, resultando agradable para el consumo, produjese el ahorro buscado de harina de trigo, a costa de sustituirla por harinas procedentes de otros cereales utilizables pero menos aptos que el trigo para la panificación.

Como consecuencia del problema planteado, se adoptan sin carácter alguno de permanencia, sino solamente durante el tiempo necesario hasta poder consumir normalmente la cosecha que se está recogiendo, las siguientes medidas de restricción, con la consiguiente bonificación económica:

Cartillas de primera categoría, recibirán cincuenta gramos de pan.

Cartillas de segunda y tercera categoría, recibirán cien gramos, al precio de veinte céntimos por ración.

Para atenuar las molestias que al público ocasiona la reducción de la ración, se aprovecha la abundancia actual de patata para intensificar el racionamiento de este artículo, que compensará la disminución de pan, y para dar la máxima facilidad en el consumo de la patata, se harán los suministros de aceite a razón de medio litro por persona, con vistas a resolver el problema de la condimentación de aquel artículo. Con esta medida y con poderse asegurar la excelente calidad de la ración de pan, ya que el Gremio de Panaderos recibirá harina altamente panificable, puede decirse que la pequeña restricción necesariamente adoptada, no entraña molestias para la población, y desde luego, no supone una disminución en la alimentación.

RACIONAMIENTO EXTRAORDINARIO DE ACEITE

El próximo martes, día primero de agosto, se suministrará al público un racionamiento extraordinario de aceite, a razón de un cuarto de litro por persona, contra entrega de la tira V de la semana 58, al precio de 4'80 pesetas litro.

JUNTA PROVINCIAL DE PRECIOS

La Secretaría General Técnica del Ministerio de Industria y Comercio, en virtud de consulta formulada sobre fijación de venta del cemento por los almacenistas, ha resuelto que el precio de venta del cemento por intermedio de almacenistas, será el que resulte de aplicar estrictamente lo dispuesto en las órdenes de la Presidencia del Gobierno de fechas 13 de mayo y 26 de junio de 1942, teniendo en cuenta que en los márgenes comerciales fijados en dichas disposiciones, están comprendidas toda clase de mermas y que los gastos de acarreos y transportes habrán de ser fijados por los mismos almacenistas, siendo de la exclusiva responsabilidad de éstos la correcta aplicación de lo dispuesto en dichas órdenes, y debiendo tener los justificantes oportunos a disposición de cualquier inspección que pueda realizarse.

Sinfonía De Los Malolores

EL GABINETE DE LOS BESOS

No cabe duda que la sensibilidad es diferente en cada individuo, lo que determina que unos sufran y gocen no sólo más o menos intensamente, sino que les engendre el dolor en mayor o menor proporción unos u otros sufrimientos. Esto mismo ocurre en lo que se relaciona con las sensaciones amables. Todas las personas no cultivan las mismas caricias para demostrar el cariño ni todas las personas da a todas las caricias el mismo valor amatorio. Entre las caricias más amables se destaca la del beso. Son numerosas las personas que han rendido culto a esta expresión de cariño.

La princesa Abamehk-Lazarew, de Florencia, perteneciente a la familia moscovita de Domidoff, se hizo construir en su famosa villa de Pratchin en las afueras de la citada capital italiana, un gabinete dedicado al beso. Los cuadros, los muebles, las lámparas, todo lo que constituía el decorado de la estancia estaba inspirado en el beso. El arte de besar se hallaba estudiado en todos sus aspectos. Amor, cariño, respeto, devoción e incluso dolor, eran expresados por medio del beso en escenas pintadas, esculpidas y labradas no faltando entre dichas escenas las que representaban el beso de aves, insectos y animales.

Los cuadros de las escenas históricas o novelescas de los más famosos besos se destacaban sobre todo. Y la princesa, que tardó varios años en reunir su extraordinaria "colección del beso", llamaba a su gabinete "el gabinete del beso".

UN HEROE CABALLERESCO FRANCES, GLORIFICADO EN ALEMANIA

El héroe de las novelas caballerescas, Rolando, paladín de los tiempos de Carlomagno, posee tantas estatuas en Alemania como tal vez no se le haya erigido en su mismo país. La variedad de esas estatuas es grande, habiéndolas en piedra y madera y todas con su coraza y su lanza, no faltando en algunas el caballo.

Las más notables son las que presenta al legendario personaje galo montado a caballo con la espada en alto, erigida en la ciudad de Neuhaldersleben; el colosal Rolando de Brema, la del Brazo de Rolando, en Munster; la efigie en piedra del famoso guerrero en Obermasberg; en busto sobre una gran columna, en Burg-Magderburg; la de la lanza de Rolando, en Brakef, y el Rolando de madera, en Potzlew.

(Ilustraciones por Nogueras)

LA PRIMERA REVISTA ESPAÑOLA DE CINE ES
PRIMER PLANO
Administración: Carretas, 10 . Madrid

La Prensa

DIARIO DE LA TARDE DE INFORMACION MUNDIAL

NO en vano toda obra de Gobierno constituye en sí una empresa política: la labor administrativa ha de estar al servicio de un destino político; si le falta la esencia política, le faltaría a la obra su unidad y su contenido y perecería pronto ante la indiferencia, cuando no la oposición de los eternos descontentos."
(Del discurso del Caudillo, ante el Consejo Nacional)

FRACASA UN GRAN ATAQUE ALIADO, EN EL SECTOR DE FLORENCIA

Las 10 divisiones atacantes no lograron éxito alguno

SENIGALLIA HA SIDO OCUPADA POR LAS TROPAS POLACAS DEL VIII EJERCITO

Otras fuerzas aliadas se hallan a tres kilómetros de Empoli

BERLIN, 29. — El Alto Mando alemán, comunica:
"En Italia el segundo ataque en gran escala contra Florencia ha sido deshecho con cuantiosas pérdidas del enemigo. Diez divisiones aproximadamente, apoyadas por un fuego de artillería intensísimo, atacaron repetidamente nuestro frente sin obtener ningún éxito. Después de estos combates extraordinariamente duros, librados con calor tropical, nuestras posiciones fueron conservadas. Veinte carros enemigos fueron destruídos.

En el resto del frente el enemigo redujo su actividad a ataques menores al oeste del Tiber y en el sector costero. Estos ataques no tuvieron resultado."—Efe.

Los aliados, a tres kilómetros de Empoli

CUARTEL GENERAL ALIADO AVANZADO DEL MEDITERRANEO, 29. — El comunicado de hoy, sábado, dice:

"Las tropas del VIII ejército se aproximan, ahora, al Arno, en un amplio frente al oeste de Florencia, y se encuentran a tres kilómetros de la localidad de Empoli.

Más al este, las tropas del VIII ejército libran una batalla intensa por una altura dominante de Florencia, a ocho kilómetros al sudoeste de esta ciudad.

En la costa del Adriático, las tropas polacas han penetrado en la localidad de Senigallia, y han ensanchado su cabeza de puente sobre el río Mise.

En el frente del V ejército, la actividad se limitó a la actuación de patrullas y de intensos duelos de artillería."—Efe.

Ráfagas DE HUMOR

Actualidades rimadas

SOL DE TUBO

LAS jóvenes de hoy día
se compran sol
y se tiñen las piernas
con su arrebol.
Sólo les basta
cubrirse la epidermis
con una pasta

y, sin dejar sus propias
habitaciones,
se quedan convertidas,
en dos sesiones,
en bronceadas
sílfides veraniegas
recién llegadas.

Después, con las amigas,
todo es hablar
de aquél sol calcinante
de Arenys de Mar...
¿Y dónde estuvo?
¡Dos horas en su casa,
dándole al tubo!

JOTACHE

Crucigramistas y novelistas

Invitado por unos amigos estoy pasando unos días de vacaciones en una hermosa casita de La Floresta. Jugando al tenis, al ejedrez y matando mosquitos he fortalecido nuevamente mi cuerpo, algo fofo por la vida sedentaria, pero soy hombre de gran actividad mental y el forzado reposo de mi imaginación me desconcertó un poco los primeros días de asueto. ¿A qué podía dedicarme? Opté por los crucigramas, pero al hacerme con los periódicos y sentarme regocijado en un rincón como perro con su hueso, descubrí con rabia que todos los problemas de palabras cruzadas habían sido resueltos exactamente por Pepito, un niño de la casa que tiene tres años.

En fin, desistí de mis propósitos y, divagando, divagando, encontré una solución aceptable, escribiría una novela. Esta idea me entusiasmó y al poco rato estaba sentado con un lápiz y un cuaderno a la sombra de un robusto pino; aspiré con satisfacción el oxigenado aire de la mañana y escuché extasiado a las frenéticas cigarras que a miles interpretaban un gran concierto salvaje haciéndose trizas de tanto cantar. Acto seguido comencé a trazar un guión y dividirlo en capítulos. Pero pronto me di cuenta que estaba confeccionando una obrita ochocentista e impublicable en los tiempos actuales. Yo había soñado con una novela selecta y muy moderna, de esas editadas con preciosas ilustraciones en las que sobre un fondo borroso se aperciben unos rostros enfermizos de ojos apagados. Deposité mi cuaderno sobre la hierba, en donde pronto fué invadido por gruesas hormigas, deseosas de gozar aquella improvisada pista de baile. Yo voy a escribir un cuento, pensaba, en el cual el bueno será bello, arrogante e inteligente; por otra parte, el malo como un ser contrahecho, más feo que Picio y tonto perdido... El público está cansado de esto, necesita cosas nuevas y sobre todo originales hay que tergiversar un poco las almas, los malos que resulten un poco buenos y los buenos un poco malos, así se produce esa mescolanza psicológica o neurasténica, como quieran ustedes llamarlo, que el autor algunas veces no entiende, pero el lector celebra. Si los personajes están un poco chiflados la novela resulta más apasionante. La gente se interesa en cuanto el prólogo le promete una serie de extravagancias, y atentamente va desenredando el ovillo de un argumento disparatado mientras almuerzan o esperan en la cola del trolebús. Todo muy bonito, pues el bueno resulta que es morfinómano y se suicida pegándose un tiro en la nuca, mientras la inocente doncella se convierte a través de las páginas en un ser perverso y se casa con el malo, hombre trabajador que al final derrocha toda su fortuna en tabaco rubio para su mujer.

Después de estas solitarias reflexiones quedé unos instantes perplejo, pero al fin reaccioné y comprendí que, haciendo una vida sana y alegre, es imposible escribir así. Necesitaría encerrarme varios días en un lóbrego cuartucho y fumar opio rodeado de botellas de ginebra para que brotasen en mi mente tamañas ideas literarias. Prefiero quedarme sin la gloria de escribir y pasar mis ratos de ocio abusando de mis derechos de invitado, o sea arrebatándole a Pepito algún semanario infantil para leerlo a escondidas, pues me divierten enormemente y no he de torturarme el cerebro tratando de comprender a seres imaginarios, con espíritu de jeroglíficos y productos de una originalidad sin ingenio.

CONTI

GOBIERNO CIVIL

VISITAS

S. E. el gobernador civil ha recibido en el día de hoy, las siguientes visitas:

Secretario político del distrito V, camarada Pradilla; jefe de la centuria «Azul», camarada Terrán; reverenda superiora general de las Hermanas Marías; delegado sindical comarcal de Badalona, camarada Pallés; procurador en Cortes, camarada Torra Balari; comisión de productores de Industria Raudi; comisión de productores de Industria Martí, Llopart y Prats, S. A.; jefe de la Sección local del Sindicato Textil, camarada Maese; señor administrador del Asilo Durán; secretario provincial del Sindicato del Vidrio; procurador en Cortes, camarada Emeri.

Los actos organizados por el Sindicato de Hostelería

Comida de hermandad

A las dos de la tarde se ha celebrado la comida de hermandad organizada por el Sindicato Provincial de Hostelería y Similares. Ha sido presidida por el Excmo. señor gobernador civil y jefe provincial del Movimiento, a quien acompañaban el alcalde de la ciudad, don Miguel Mateu, con el teniente de alcalde, señor Ribas Seva; el presidente de la Diputación, señor Argemí, con los diputados camaradas Fontes de Albornoz y Ramírez Pastor, el delegado de Hacienda, el delegado provincial del Trabajo, el delegado provincial sindical, las jerarquías del Sindicato y otras autoridades.

Al final del ágape, el señor Massó, presidente del gremio fiscal de Hotelería, ha agradecido a las autoridades su asistencia y eficaz cooperación a los actos celebrados.

El camarada Correa ha pronunciado a continuación un breve discurso, congratulándose de la unidad lograda en el Gremio, y destacando la importancia social que el mismo tiene en la vida de la nación. Recuerda que hace unos años lo más importante de la industria hotelera de Barcelona estaba en manos extranjeras, y que la competencia, actividad y patriotismo de esta profesión habían logrado nacionalizarla totalmente. "Hoy constituye el Ramo de la Hostelería barcelonesa una escuela magnífica de formación, cuyos frutos redundan en bien de nuestra Patria." Termina felicitando a las jerarquías del Sindicato por haber logrado la unidad del Gremio, que se refleja en este acto.

Seguidamente se interpretan algunos números de danzas catalanas, terminando el acto al cerrar esta edición.

Elección de la Reina del Paralelo y Pueblo Seco

Anoche, en el Price, se verificó, con motivo de las Fiestas del Paralelo y Pueblo Seco, la elección de la Reina de las mismas, que recayó en la señorita Paquita Moliner, que aquí vemos rodeada de su Corte de Honor y del Jurado que la eligió. — (Fotos Pérez de Rozas)

La aviación aliada ataca Hamburgo, Stuttgart y Francfort

Encarnizados combates en la isla de Tinian (Marianas)

El centro de gravedad de la lucha se desplaza hacia su parte meridional

"Fortalezas volantes", bombardean la ciudad de Moukden

TOKIO, 29 (S. E. T.).—Desde una base nipona del Pacífico central se informa que prosiguen los encarnizados combates en la isla de Tinian, del grupo de las Marianas. El centro de gravedad de las luchas se ha desplazado hacia la parte meridional de la isla.

En la mañana del 26 de julio el frente seguía la línea que va de las plantaciones de caucho a la estación de radio, en la parte oriental.—Efe.

La aviación aliada podrá ya utilizar un aeródromo en la isla de Tinian

WASHINGTON, 29.—El aeródromo de Ushi Point, en el extremo norte de la isla de Tinian, se encuentra ya en condiciones de utilización por los aviones aliados, según informa un corresponsal de la Prensa combinada americana. Este aeródromo fué conquistado al asalto, hace unos días, por las tropas norteamericanas que desembarcaron en la isla.—Efe.

"Fortalezas volantes" bombardean la ciudad de Moukden, en Manchuria

WASHINGTON, 29.—Se anuncia oficialmente que "fortalezas volantes" han bombardeado esta mañana objetivos de Moukden, en la Manchuria.

La información no añade ningún otro detalle, pero se supone que los bombarderos norteamericanos partieron de bases chinas.—Efe.

Los norteamericanos continúan avanzando en el interior de la isla de Guam

WASHINGTON, 29 — El departamento de la Marina de guerra, declara que las fuerzas norteamericanas han obtenido importantes progresos en todos los sectores de la isla de Guam.

Formaciones japonesas destruyen 55 aviones enemigos

TOKIO, 29. — Formaciones de bombarderos japoneses han efectuado un ataque por sorpresa contra el aeródromo chino de Liuschan, en la provincia de Kuansi central. Se declararon varios incendios y fueron destruídos 36 aparatos que se hallaban en el suelo y otros resultaron incendiados. También han sido provocados incendios en dos puntos de la pista de despegue.

Otros aparatos, operando aisladamente, atacaron el aeródromo de Ching-Kiangs y destruyeron 19 aviones que se encontraban en el suelo. En otros dos lugares han sido incendiadas las instalaciones militares. Las fuerzas aéreas niponas han destruído en estas dos operaciones realizadas el 27 de julio, 55 aparato en total, según se declara oficialmente.—Efe.

Noventa y siete aparatos fueron derribados por los alemanes

CONTINUA CONTRA LONDRES EL FUEGO DE REPRESALIA DE LA «V-1»

LONDRES, 29. — El Ministerio General del Aire, comunica: Durante la noche pasada, el servicio de bombardeo envió mucho más de mil aviones al ataque. Los principales objetivos fueron Sttutgart y Hamburgo. Hacia la terminación del ataque contra Stuttgart, las nubes dificultaron la observación de los resultados del bombardeo.

En cambio, sobre Hamburgo había menos nubes y nuestras tripulaciones declaran haber visto grandes incendios en la zona de los objetivos.

Una formación de mosquitos atacó Francfort.

Se libraron numerosos combates aéreos sobre Alemania y nuestros aviones derribaron por lo menos 21 cazas enemigos. Además, destruyeron probablemente o averiaron a otros muchos.

Sobre el norte de Francia, dos grupos de Halifax efectuaron nuevos ataques contra un depósito de aprovisionamientos cerca de Watten, en el paso de Calais. También fueron arrojadas minas sobre aguas enemigas.

De todas estas operaciones no han regresado 62 aviones propios.—Efe.

Comunicado alemán

BERLIN, 29. — El Alto Mando alemán comunica:

"Bombarderos norteamericanos atacaron durante el día localidades del centro y oeste de Alemania, entre ellas Wiesbaden y Merseburgo.

En el curso de la noche sufrieron ataques terroristas Stuttgart y Hamburgo. Las fuerzas de la defensa derribaron 97 aparatos, de ellos 95 bombarderos tetramotores." — Efe.

Prosigue el fuego de represalias contra Londres

BERLIN, 29. — El Alto Mando alemán anuncia:

"Continúa el fuego de represalias contra Londres." — Efe.

1,100 bombarderos yanquis han atacado las fábricas de gasolina sintética de Leuna

LONDRES, 29. — Más de 1.100 bombarderos pesados de la Octava Fuerza Aérea norteamericana han atacado esta mañana las fábricas de gasolina sintética de Leuna, por segunda vez en dos días, según se anuncia oficialmente.

También fueron bombardeados los objetivos de las cercanías de Bremen. — Efe.

Los ingleses perdieron 60 aviones sobre Stuttgart

BERLIN, 29. — Las fuerzas aéreas británicas que bombardearon Stuttgart la noche última perdieron 60 aviones en combate con los cazas nocturnos alemanes, según anuncia la Oficina de Información Internacional.

Otras formaciones aliadas que atacaron Hamburgo perdieron 21 bombarderos, también por la acción de los cazas nocturnos alemanes.

La O. I. I. dice que, sin tener en cuenta los aviones derribados por la D. C. A., las cifras antes indicadas representan el 20 por 100 de los efectivos empleados por la aviación aliada en sus incursiones contra Alemania. — Efe.

Bombardeo de las refinerías de petróleo de Ploesti

CUARTEL GENERAL AVANZADO ALIADO DEL MEDITERRANEO, 29. — Aviación: Formaciones medias de bombarderos pesados atacaron ayer refinerías de petróleo de Ploesti, en Rumania, y la estación de Florina al norte de Grecia.

Los aviones tácticos continuaron sus ataques contra las comunicaciones y líneas de aprovisionamiento enemigo, así como contra otros objetivos militares del norte de Italia, de la zona de batalla y de Yugoslavia. En el curso de estas operaciones, doce aviones enemigos fueron destruídos y veinticinco de los nuestros no han regresado, a consecuencia de estas operaciones nocturnas del 27 al 28 de julio.

La aviación aliada del Mediterráneo efectuó cerca de 1.700 salidas. — Efe.

Bucarest y la región de Ploesti, bombardeadas por la aviación angloyanqui

BUCAREST, 29. — El comunicado militar rumano dice que "en el Dniester inferior, en Besarabia central y en el frente de Moldavia la actividad de combate fué poco importante.

En el curso de la noche la aviación aliada efectuó un ataque contra la capital, siendo arrojadas bombas sobre toda la ciudad. Fueron provocados daños y víctimas entre la población civil.

También fué bombardeada la región de Ploesti por importantes formaciones de la aviación anglonorteamericana.

Treinta aparatos, la mayor parte tetramotores, fueron derribados por la defensa antiaérea germano-rumana". — Efe.

Los aliados ocupan Coutances

(Viene de la primera página)

Una columna blindada norteamericana alcanza Saint Denis le Bast

LONDRES, 29. — Una columna blindada norteamericana, ha alcanzado Saint Denis le Bast, en la carretera principal de Tesy-sur-Vire y amenaza el flanco de los alemanes que se retiran de Coutances, según comunica el redactor especial de la Agencia Reuter cerca del Cuartel General del I ejército norteamericano. Desalojados ya —añade dicho corresponsal de guerra— del sector oriental del saliente de Canisy, luchan intensamente, sirviéndose de cañones transportados personalmente y de muchos morteros, en su esfuerzo por hallar la salida por la carretera de Canisy-Saint Denis. Un importante tráfico alemán está a punto de pasar apresuradamente por la brecha entre Saint Denis y el mar, para escapar al movimiento de flanco norteamericano.

Durante toda la jornada del viernes, la artillería y la aviación norteamericanas, atacaron dicho tráfico, y, en estos momentos la artillería se opone con sus disparos a todo intento de salir de la bolsa. Se cree en este Cuartel General que la columna blindada que se aproxima a la carretera de Tesy-Brehal, ha capturado muchos prisioneros. — Efe.

Demoledor bombardeo aliado en el sector Saint Lo-Periers

LONDRES, 29. — «El bombardeo que precedió al avance de las fuerzas norteamericanas en el sector Saint Lo-Periers fué demoledor», ha declarado el general Lewis H. Brereton a un corresponsal en Normandía de la Prensa combinada americana. «Tan demoledor —añadió el general— que las comunicaciones quedaron destruídas a muchos kilómetros de distancia del frente y el Mando se vió completamente aislado de las unidades combatientes hasta una hora muy avanzada de la noche».

Los prisioneros capturados —dijo también Brereton— dicen que ese bombardeo fué el golpe más terrible que han sufrido hasta ahora.

Las tropas yanquis, a diez kilómetros al sur de Coutances

CUARTEL GENERAL ALIADO EN NORMANDIA, 29. — Las tropas norteamericanas han llegado a un punto situado a diez kilómetros al sur de Coutances, en la carretera de Brehal.—Efe.

El jefe del Gobierno polaco de Londres, en El Cairo

DE PASO PARA MOSCU

EL CAIRO, 29. — El jefe del Gobierno polaco establecido en Londres, Mikolajczyk, ha llegado a esta capital, de paso para Moscú.

NECROLOGICA

FALLECIMIENTO DE LA ESPOSA DEL PRESIDENTE DEL C. DE F. BARCELONA

En la tarde de ayer, y en San Hipólito de Voltregá, falleció doña Eugenia Alazar de Vendrell, esposa del presidente del C. de F. Barcelona, nuestro querido amigo el coronel don José Vendrell Ferrer.

El sepelio se verificará mañana, a las once, en Tarragona, donde hanr sido trasladados los restos de tan virtuosa dama.

Expresamos al señor Vendrell el sentimiento que nos ha producido tan inesperada e irreparable pérdida.

5 NOTICIAS interesantes de ULTIMA HORA

1

LONDRES, 29. — El rey Jorge VI ha inspeccionado los aeródromos del frente italiano y ha regresado en avión al Cuartel General de Alexander.—Efe.

2

BERLIN, 29. — El comandante Rudel, condecorado con la Cruz de Caballero de la Cruz de Hierro, Hojas de Roble, Espadas y Brillantes, se ha colocado a la cabeza de los aviadores alemanes de asalto, con la destrucción de 351 carros en el frente del Este. De ellos 272 fueron destrozados con las armas de a bordo de grueso calibre y durante ataques efectuados en vuelos rasantes; los 79 restantes, fueron destruídos por medio de bombas.

Rudel pertenece a la Vieja Guardia de pilotos de asalto, que adquirieron experiencia con los «Stukas». — Efe.

3

BOMBAY, 29. — *Informaciones recogidas en esta capital indican que existe el decidido propósito de preparar una conferencia entre Gandhi y el jefe de la Liga Musulmana de la India, Jinnah, para procurar la consecución de un acuerdo entre los partidos rivales que dirigen ambos prohombres nacionalistas. Se cree que la entrevista se celebrará en la segunda semana de agosto, en Bombay.*—Efe.

4

TOKIO, 29.—El Gobierno thailandés ha presentado la dimisión, anuncia la Agencia Domei.

En dicho Gabinete el primer ministro, mariscal Luang Pibul Songgram, desempeñaba también las carteras de Defensa y Asuntos Exteriores.—Efe.

5

MONTEVIDEO, 29. — **Ha llegado Víctor Perowne, jefe del Departamento Iberoamericano del Foreing Office, que realiza un viaje a los países sudamericanos para estrechar los lazos de amistad Visitó al ministro de Relaciones Exteriores, acompañado del embajador británico.**

También se encuentra Quinwarren, comandante nacional de la Legión americana, y Michael Kelleher, presidente del Comité de Defensa Nacional de dicha Legión, los cuales visitaron también al ministro de Asuntos Exteriores.

Pasatiempos

Por VELLUTO

Jeroglífico núm. 807
DE AQUELLOS CIGARROS...

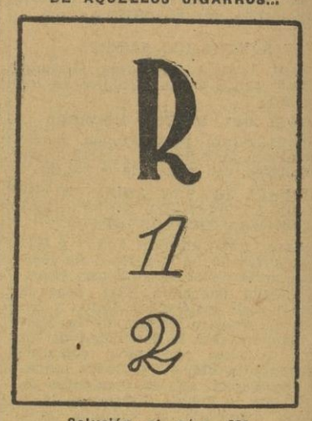

Solución al núm. 806
ES QUE LE TOCO LA CUCHILLA

Crucigrama núm. 956

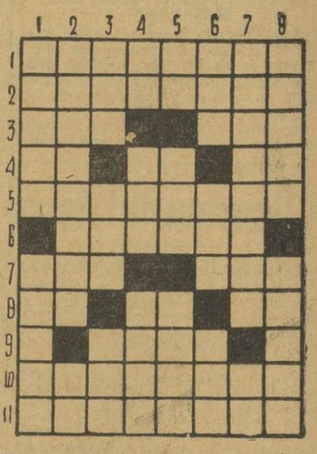

Horizontales: 1, Instrumento musical. 2, Reemplazado. 3, Al revés: Loca-En los huesos. 4, Nombre de una letra-Al revés: Nombre de una letra-Nota. 5, Al revés: Canción popular. 6, Inventáis. 7, Embarcación-Al revés: Repetición. 8, Al revés: Nota-Interjección-Al revés: Interjección. 9, Al revés: Carta de la baraja. 10, Retardada. 11, Medidas agrarias usadas en Vizcaya.

Verticales: 1, Para la tierra-Al revés: Aparato con ruedas que se ajusta al calzado. 2, Darías-Nombre de una letra. 3 Al revés: Rey de Troya-Chifiado-Anillo. 4, Nota-Nombre de una letra-Al revés: Natural. 5, Quinientos cinco- Serpiente Oxido de sodio. 6, Al revés: Da en el suelo con el cuerpo-Corriente de agua-Al revés: Entregas. 7, Esclava turca-Dona. 8, Al revés: Calcañar-Al revés: Brinqué

Solución al núm. 955

Horizontales: [illegible] Embalaje. 2, Noé-roP. 3 aF-Ta-Tu[illegible]aC. 5 Arre. 6, Litera. 7, Lav[illegible] No-aN-Ta. to anU[illegible]

Verticales: [illegible] 2, Mofa-Dona. 3 [illegible] Tartana. 5 Atrevan. 6 [illegible] M-Na. 7, Jota-étoN. 8, épucO Osado.

UN REPORTAJE TOSTADO

POR NOGUERAS

M.C.D. 2022