AÑO IX MADRID NUM. 2.117

SUSCRIPCIONES

Madrid, un mes..... 2 ptas
Provincias, trimestre.. 9 „

25 EJEMPLARES 1,75 PESETAS

LA LIBERTAD señala a sus lectores y anunciantes : : que es el periódico de mas grandes tiradas: :

La Libertad

MARTES 4 DE ENERO DE 1927

Toda la correspondencia debe dirigirse al Director
Apartado de Correos 981

Casa de LA LIBERTAD { Redacción: MADERA, 8. Administración: SAN ROQUE, 7

Los anuncios se reciben en nuestras oficinas, de diez de la mañana en adelante.

Número suelto, 10 céntimos

HEMEROTECA MUNICIPAL MADRID

DE LOS GRANDES PROBLEMAS

España y el trigo

En un trabajo titulado «Le futur d'Europe», y publicado por la «Revue Hebdomadaire», decía Lucien Romier, hace dos años, que Europa deberá pagar cada día más caro el derecho de trabajar y de vivir, y que toda parte no agrícola del Viejo Continente ha de llegar a verse en peligro de asfixia.

Obstinadamente se viene luchando contra la importación triguera. En vista de esta resistencia, las naciones habitualmente exportadoras reducen poco a poco la extensión de sus cultivos. ¿Bastan los de los otros pueblos productores para atender a su propio consumo y escapar a la amenaza que se encierra en la atinada profecía de Romier? He aquí una cuestión que no estará de más dilucidar, por lo que afecta al porvenir de España.

El culto agricultor D. Jesús Cánovas comenta en «El Progreso Agrícola y Pecuario», de 30 de Noviembre último, un resumen de «El Norte de Castilla», donde se hace constar que 3.900.000 hectáreas han producido, en 1926, 34 millones y cuarto de hectolitros de trigo.

El promedio, por hectárea, es de 8,6 quintales métricos, que, vendidos al precio corriente, valdrían alrededor de 400 pesetas, y el Sr. Cánovas declara que esta cifra es inferior a la del coste del cultivo, sin que el de los otros cereales proporcione ganancia que indemnice del déficit al productor.

La deplorable consecuencia es, por lo tanto, que durante todo un año, diez, veinte, o tal vez treinta provincias, cuya base de vida económica es la producción de cereales, han trabajado en pura pérdida.

Los especialistas, sin embargo, no se atreven a llamar completamente mala a la cosecha actual. Estudiemos, para comparación, alguna de las buenas.

El año 1916 publica la Liga Agraria un artículo francamente optimista sobre la explotación agrícola de España. Según su autor, que firmaba «Un campestre», se habían producido 50 millones de hectolitros, que, vendidos a 20 pesetas, representaban 1.000 millones de valor.

Claro está que vendida a ese precio una cosecha valdría ciertamente 1.000 millones si, en efecto, se hubiesen producido alguna vez 50 millones de hectolitros, y además hubiesen nacido de balde; pero como inmediatamente declaraba que el costo, por fanega, era de 6,25 a 7,10 pesetas, o sea, en cifras redondas, unas 15 pesetas por hectolitro, venía a deducirse que los 100 millones de fanegas, aproximadamente equivalentes a 50 millones de hectolitros, habían costado unos 700 millones de pesetas, más otros 80 que era preciso deducir para ocho millones de fanegas para siembra del año siguiente.

Provecho líquido: 220 millones.

Se admitía también que en el cultivo suelen emplearse 1.100.000 gañanes, dos millones de braceros y 300.000 segadores y agosteros. En total, cuatro millones de trabajadores. Dividiendo entre ellos el provecho líquido, habrían logrado producir, cada uno, ¡55 pesetas anuales! ¿Puede así extrañar a nadie la ruina del campo?

En 1921, cuando todos los factores del costo se habían ya encarecido, decía A. de Castilla en LA LIBERTAD que a él le costaban 49 pesetas los 100 kilos de trigo, y para ganar algo necesitaba venderles a 53; luego toda la ganancia agrícola de España es de cuatro pesetas por cada 100 kilos; luego en una producción usual de 38 millones de quintales métricos, la ganancia real es de 152 millones de pesetas, y como necesita dos años, por la dificultad de suprimir el barbecho en los secanos, se reduce a 76 millones de pesetas por cada año, y como hay cuatro millones de trabajadores en el campo, resultaría haber producido cada uno, en todo el año, la inverosímil cifra de ¡19 pesetas! Aquí hay un absurdo que salta a la vista y que indudablemente debe provenir de errores estadísticos. O se produce mucho más o cuesta mucho menos; pero para subsanar, por tanteos, el error, dupliquense las cifras del producto, tripliquense, cuadripliquense, multipliquense, aunque sea por diez, y siempre resultará una cantidad insuficiente para el sostenimiento de la vida humana. La agricultura, como las demás industrias, no puede hacer progresos si no hace beneficios. ¿Cabe algún progreso en esa situación? Dando por supuesto que el problema triguero es de extensión, se pide la parcelación de latifundios para aumentar el número de tierras sembradas y de gentes dedicadas a sembrar; pero el sabio ingeniero D. Emilio H. del Villar, en su gran libro «El valor geográfico de España», dice con pleno convencimiento: «En una enseñanza práctica quiero, sin embargo, insistir: en la de que no siendo el gran problema rural español de extensión, sino de intensificación, el continuar roturando cada vez más tierras de secano y destruyendo el monte, aunque se trate de monte bajo, es ir convirtiendo, cada vez más rápidamente, el suelo de la nación en un desierto. Es decir, que por este procedimiento, en lugar de hacer al país capaz de sostener mayor número de habitantes, cada día a lo que se tiende, a la larga, es a hacerle inhabitable, con excepción de las zonas de regadío, que a su vez sufrirían también por el desfavorable régimen de drenaje que acarrea la destrucción del tapiz vegetal.»

¿Quedamos en que el problema es de intensificación? Pues oigamos otra vez a don Jesús Cánovas en el lugar citado: «No se diga que hay que forzar la producción; que hay que esmerar el cultivo aplicando las enseñanzas de la técnica y del progreso, porque quien esto escribe las practica hace más de treinta años, dedicando sus energías a intensificar la producción del suelo, teniendo acumulados los mayores y mejores elementos de material moderno para conseguirla, y, sin embargo, ve con dolor, más que mediada su vida, que la ha malgastado, por su interés en esa noble empresa, y que sigue malgastándola, pues a cualquiera otra manifestación de trabajo que la hubiera dedicado estaría cansado de ser rico, y todo lo que ha podido lograr, con mucho orden y economía en su casa, es no malbaratar la hacienda que heredó de sus padres, y que si pudiera transformarla en valores del Estado le produciría mucho más de lo que obtiene corriendo innumerables riesgos y peligros de no sacar nada de provecho del empleo conjunto de su personal esfuerzo y de su capital.»

Resultado: que, en concepto de los especialistas más dignos de fe, ni se trata de un problema de extensión ni de otro de intensificación.

Tampoco parece ser asunto de arancel, puesto que ningún recargo arancelario ha conseguido mitigar el malestar.

Tampoco es cuestión de falta de dinero, puesto que los más ricos propietarios de terrenos cultivables acuden a la suscripción de empréstitos y no dedican a la producción agraria sus capitales disponibles, lo que prueba, con toda evidencia, que el producto de la agricultura, aun practicada en grande, es inferior al 5 por 100 del cupón; contra lo que tuvo la comodidad de suponer la Casa Urquijo, que, en su libro «Anuario» de hace un par de años, atribuía a la industria agrícola un rendimiento de 12 por 100.

En su famosa conferencia de 25 de Mayo de 1904, dada en el Ateneo, con asistencia del rey, el señor conde de San Bernardo (q. e. p. d.) delineaba el estado de nuestra agricultura con sólo estos tres trazos magistrales: «Una industria que no enriquece al que la ejerce, que tiene a sus obreros en la última miseria y que se confiesa incapaz de abastecer el mercado nacional, es evidente que está mal planteada.»

Debe tratarse, por lo tanto, de plantear mejor el cultivo triguero más bien que de reemplazarlo por otros, como también se ha propuesto, porque la exacerbación de la barbarie nacionalista en la postguerra da efectiva significación de realidad al peligro de disolución por hambre que Lucien Romier profetizaba a los países no trigueros.

Las apelaciones al Gobierno servirán de poco. No hay Gobierno capaz de resolver este problema sin la ayuda colectiva, porque se trata de hacer realmente fértil siquiera una mitad del suelo laborable; de dar valor al continuo sacrificio, hasta hoy inútil, en que agotan su energía cuatro millones de trabajadores, y de acabar, para siempre, con el crónico estado de miseria, que parece un estigma de inferioridad racial: enorme empresa de reconstrucción nacional, para la que hacen falta la colaboración de todos los espíritus y la concurrencia de todos los esfuerzos, puesto que a todos nos importa emancipar a nuestra patria de las veleidades en los precios y en la exportación con que parecen complacerse en amagarnos sin cesar otras naciones, cada día, por lo visto, más dispuestas a renegar de sus antecedentes democráticos y a prescindir de todo vínculo de solidaridad humana

JULIO SENADOR GOMEZ

El rey Fernando, a París

Bucarest, 7.—Se anuncia oficialmente que el rey Fernando marchará a París en los primeros días del mes corriente para ponerse en tratamiento de radio en el Instituto Curie. Se añade que el estado de salud del rey es satisfactorio, y que se le ha prescrito dicha cura para completar los efectos beneficiosos de la operación practicada por el doctor Hartman.

Sin embargo, generalmente se cree que lo que se desea es mandar al rey a morir al Extranjero y dejar a la reina María encargada de la regencia.

Una familia aplastada

Granada, 3.—En el pueblo de Alhendín, durante la madrugada, se hundió la techumbre de la casa habitada por la anciana de ochenta años Isabel González Morales; sus hijos, Manuel y José; nieto, Miguel, y su esposa, Ana Rubio, y los hijos de este matrimonio, Josefa, Mercedes y María.

Al estrépito del hundimiento acudieron numerosos vecinos, que comenzaron seguidamente los trabajos de salvamento, y con grandes trabajos lograron extraer entre los escombros los cadáveres de la dueña de la casa, Miguel, Mercedes, María y Manuel.

Las víctimas presentan grandes mutilaciones.

La desgracia ha causado gran impresión en el pueblo, donde eran muy queridos los fallecidos.

La Redacción de LA LIBERTAD está formada por Joaquín Aznar, Director; Antonio de Lezama, Redactor-Jefe; Ricardo Hernández del Pozo, Secretario de Redacción; Augusto Barcia, Carlos Bonet, Manuel de Castro Tiedra, Antonio Dubois, Teresa de Escoriaza, Heliodoro Fernández Evangelista, José Manuel Fernández Gómez, César García Iniesta, Antonio García Romero, Rafael Hernández Ramírez, Manuel Machado, Eduardo Ortega y Gasset, Manuel Ortiz de Pinedo, Darío Pérez, Arturo Pérez Camarero, Pedro de Répide, Alfonso R. Kuntz, Alfonso Sánchez, Luis de Sirval, Lázaro Somoza Silva, Luis de Tapia, Alejandro y Antonio de la Villa, Antonio Zozaya y Luis de Zulueta

Coplas del día

4 de Enero

Del nuevo año
tres días llevo,
sin que distinga
nada de nuevo.

¿Es nuevo, acaso,
que el auto, *al paso,*
nos atropelle?...
¡Viejo es el caso!

¿Es cosa nueva
la rica breva
de la Censura?...
¡Tres años lleva!...

¡Que la patata
no esté barata,
esa es ya vieja
noticia ingrata!...

¡Que haya, entre amantes,
riñas constantes
a puñaladas,
eso es lo de antes!

¡Que don Pedancio
finja cansancio
y escepticismo,
eso es ya rancio!

¡En este año,
¡oh, desengaño!,
no hay ni una muestra
de nuevo paño!...

Tan sólo hoy día,
lectora mía,
hay una nueva
telefonía...

Y... francamente,
dice la gente
que era la antigua
más conveniente

LUIS DE TAPIA

ESTE NUMERO ESTA CENSURADO

Mussolini y los atropellos

Roma, 3.—Entre las sanciones del nuevo Código las hay especialmente severas para los mecánicos que ocasionan lesiones graves o muerte por atropellos de transeuntes en la conducción de automóviles, atropellos que se calificarán de asesinatos, frustrados o no, según se produzca o no la muerte del peatón.

La política extranjera

Un discurso de Millerand

París, 3.—El ex presidente de la República, Sr. Millerand, ha pronunciado esta noche un discurso con motivo de la presentación de su candidatura en las próximas elecciones senatoriales, discurso en el que ha expuesto la política que piensa realizar en lo porvenir.

Ha proclamado que la política exterior debe tener por objeto la consolidación de las instituciones de paz. Rindió homenaje a la Sociedad de Naciones y recordó que fué él el primero, como presidente del Consejo, en desear la aproximación francoalemana, pero a condición de que la seguridad de los aliados, especialmente de Polonia, quedase asegurada, y esto es lo que aún impide que no se pueda permitir la evacuación de los territorios rhenanos.

El Sr. Millerand terminó diciendo que se presenta como candidato de la unión republicano-nacional, porque estima que la unión es indispensable al progreso de Francia.

La crisis alemana

Berlín, 3.—Parece poco probable que la fracción nacionalista del Reichstag consiga hallar a la crisis ministerial una solución favorable a sus intereses políticos y menos aún si se tiene en cuenta que los católicos se han negado a prestarles su apoyo.

En los círculos políticos se afirma que el presidente Hindenburg no parece dispuesto a aprobar la constitución de un Gobierno de técnicos, bajo cuya bandera pudieran gobernar los nacionalistas.

En vista de todo ello, se tiene la esperanza de llegar a la formación de un Gobierno de amplia coalición, en el cual participarían los socialistas o bien constituir un Gobierno formado por miembros de los partidos del centro. En el primer caso ocuparía el cargo de canciller, según todas las probabilidades, el jefe de los cristianos-sociales, Sr. Stegerwald, y en el segundo se menciona para desempeñar dicho cargo el nombre del Sr. Curtius, miembro de la izquierda del partido populista y amigo personal del Sr. Stresemann.

De todas maneras, parece descartada la candidatura del Sr. Luther.

Sin embargo, continúan las negociaciones para terminar con la crisis, y éstas pueden reservar aún ciertas sorpresas.

El próximo Senado húngaro

Budapest, 3.—En la primera quincena del corriente mes se celebrarán las diversas elecciones para la constitución de la Cámara Alta, complemento de la Cámara Baja, cuyos miembros acaban de ser elegidos.

Los miembros de la Cámara Alta se reparten en tres grupos, ya sean elegidos de oficio, por elección o por nombramiento.

Hindenburg y la paz

Berlín, 3.—En un discurso pronunciado con motivo de la recepción de Año Nuevo, el mariscal Hindenburg ha dicho que los esfuerzos realizados con el fin de llegar con Francia a una inteligencia recíproca deben continuarse sin tibieza, con el fin de realizar el ideal de solidaridad entre los pueblos.

Son derrotados los rebeldes brasileños

Y los que escapan al Uruguay son desarmados

Río de Janeiro, 3.—El secretario de la Presidencia comunica a la Prensa la nota siguiente:

«Los rebeldes que en los últimos días de Noviembre, en número de 400 hombres, entraron en Río Grande de Sul mandados por el general Zecanetto, chocaron el 25 del mes de Diciembre último al Sur de Saosepe con las tropas leales, mandadas por los mayores Esteves y Moraes.

Completamente derrotados, los rebeldes perdieron 42 muertos y tuvieron numerosos heridos. Las tropas leales tuvieron tres muertos, entre ellos el capitán Olave Motta.

Perseguidos con tenacidad, los rebeldes ganaron la frontera uruguaya con dirección a Tres Vendas.

Con dichas fuerzas rebeldes tuvieron en Santa María otro encuentro las tropas uruguayas, que hicieron prisioneros 300 hombres, los cuales fueron desarmados e internados en el campo uruguayo de Tacuarego.

Los jefes del movimiento fueron enviados a Montevideo a disposición de las autoridades brasileñas.»—Agencia Americana.

La revolución en Nicaragua

Nuevas victorias de los liberales

Méjico, 3.—El representante del Gobierno liberal de Nicaragua en Méjico ha manifestado que el ejército liberal ha derrotado nuevamente a las fuerzas conservadoras del presidente Díaz.

En la batalla que ha tenido lugar en Telica, cerca de León, los liberales se apoderaron de gran cantidad de material de guerra.

Se añade que en los últimos encuentros entre ambos bandos que han tenido lugar en Las Perlas, parece que las tropas liberales han hecho trescientos prisioneros.

Las bajas sufridas

Managua, 3.—Las últimas noticias recibidas del campo de batalla dicen que el combate de Las Perlas ha sido el más sangriento de los registrados en la actual guerra.

En el campo liberal había 1.900 hombres, contra 11.300 que sumaban las tropas conservadoras.

El resultado total de la batalla da como número de víctimas 302 muertos y 150 heridos. Muchos de éstos han fallecido posteriormente a consecuencia de la gangrena.

Opinión de la Prensa argentina

Buenos Aires, 3.—«La Nación» critica la ocupación de las costas de Nicaragua por los americanos, y escribe que la doctrina de Monroe ha perdido el espíritu que tenía de salvaguardia de la dignidad de las pequeñas naciones.

«La Razón» estima que los Estados Unidos, que quieren salvaguardar 20 millones de dólares, ignoran el valor de la dignidad de los pueblos débiles.

El periódico añade:

«No queremos creer en el imperialismo americano; pero la política de los Estados Unidos con Méjico y con otros Estados hace desaparecer nuestra confianza. Nos descubrimos ante el capital americano cuando se consagra al progreso; pero no si va unido al derecho de invasión Los Estados Unidos no deben olvidar que la América latina se ha colocado siempre al lado de los pueblos débiles atacados por Estados poderosos y que se olvidan de la justicia.»

Sublevación en Sumatra

Palchibang (Sumatra), 3.—Se ha descubierto un complot revolucionario en el Sur de Sumatra. La Policía ha procedido a la detención de diez personas, entre las que figura un miembro del Municipio.

Las autoridades dominan por completo la situación; pero no sin que antes se hayan librado algunos combates. Los comunistas atacaron la estación de Silo, cortando las líneas férreas y las telegráficas. Con este motivo los transportes han sufrido retrasos muy importantes.

A última hora se comunica que todo el distrito de Silo se ha sublevado. Cuatro indígenas han asesinado a un empleado de ferrocarriles.

Un ataque de los rebeldes contra Sawahloent ha sido rechazado.

Soldados procedentes de Padang han sido también atacados por los rebeldes; han resultado muertos siete comunistas y un teniente. A raíz de este combate se han practicado numerosas detenciones.

También se dice que ha sido destruída una estación por los sublevados.

TEMAS ACTUALES

Los apátridas

I

Entre los fenómenos que se ofrecen a la mirada de un jurista en las sociedades actuales se destaca uno que atrae singularmente mi interés y mi emoción: la categoría de individuos que han perdido su patria por acuerdos del Gobierno de su país. Los designaremos con el nombre de apátridas, porque los sinónimos vocablos «sin patria» suscitan confusión ante numerosos casos de expatriación, de emigración y desarraigamiento. El «deracine» se diferencia esencialmente del apátrida en que ha cortado por su voluntad las raíces nativas, aunque esa voluntad esté condicionada por la presión de los complejos accidentes que influyen en el Destino. Hay en tal sector siempre un elemento dramático. Los espíritus delicados se asomarán con un interés profundamente humano a ese panorama espiritual. En muchas ocasiones—y de ello nos dan muestra los compatriotas que residen en América—se trata de cuerpos distantes y errantes, cuya alma no les ha seguido. Esta es como un filtro, como una lente que, al recibir las sensaciones del nuevo país, les presta el sabor, el tono y el módulo de la patria. Recuerdo un español que habitaba en determinado trozo de la calle de Ribadavia, de Buenos Aires, y en una cierta casa que con enormes sacrificios logró adquirir, porque le recordaba la calle de la Magdalena, de Madrid, en la que vivió largos años. Este fenómeno por el cual las actividades de representación e imaginativas aislan a muchos viajeros del ambiente en torno y sólo ven reproducciones de cosas asimilables a las de su país o su pueblo, es de un delicado examen para quien acometiera el estudio de la psicología del emigrante. Conténtome hoy con reducirlo a la fórmula de que no se han ido todos los ausentes. Aparte otro aspecto que atañe a la capacidad sensible, y es el de que no todo viajero es idóneo para saber mirar en torno.

Pero ese movible mundo de caminantes, de ausentes, sigue teniendo una patria que les ampara bajo todas las constelaciones.

El problema moral, angustioso, es el de los apátridas, de los que no pueden mirar hacia el país en que han nacido sin contemplar una muralla; los que ven cortados por el bisturí de una ley cuantos derechos siguen al nacional en sus desplazamientos. Y como el concepto de la nacionalidad se encuentra no sólo desde un punto de vista abstracto del Derecho, sino en un orden concreto y aplicado, tan infundido en la personalidad humana, el problema produce una dramática dislocación. No podría servirnos en el orden físico de término comparativo la pérdida de un brazo o de una pierna. Es algo más propio y más acendrado en el sér lo que pierde el apátrida. ¿Recordáis el cuento del hombre que vendió su sombra al diablo? Este, después de hacer firmar con sangre, según es ritual en los contratos demoníacos, esgrimió unas tijeras y recortó, junto a los pies, la sombra de su víctima, la enrolló y fuese con el sutil adminículo.

Esta es la parábola, que puede darnos la sensación de lo que es el apátrida: el hombre que ha perdido su sombra.

Ahora bien; podremos alegar: ¿es que un hombre puede perder su sombra fuera de los cuentos? Evidentemente, no. Y desde un punto de vista doctrinal, es igualmente absurdo que un hombre pueda perder su patria. La nacionalidad crea una calidad indeleble, como que es un derecho natural. Ahora bien; así como un novelista puede crear extraños artificios, bellos u horribles, un legislador es también un hombre que posee una pluma con las que recorte la sombra a sus compatriotas adversos. Tal la inmensa falange de los emigrados rusos, que huyeron de su país al explotar la revolución, o fueron expulsados por el régimen bolchevista. Para suplir, en cierto modo, a la exigencia de documentación que les identifique, se creó hace tiempo, bajo el amparo de la Sociedad de Naciones, pero sin un carácter plenamente oficial, el llamado Comité Nansen, el cual expide unos pasaportes, que por particulares y tácitas convenciones, más bien benévolas condescendencias de las autoridades, aseguran la personalidad de estos infortunados. No hace muchos días, el antiguo presidente húngaro conde de Karolyi pedía para sus compatriotas, y para él mismo, análogo beneficio. Conocida es, asimismo, la situación de los italianos a quienes una ley ha desposeído de su nacionalidad y ordena la confiscación de todos sus bienes

Trátase, pues, de un hecho que por su transcendencia y generalización se ofrece al estudio de los amantes de la ciencia del Derecho. Con una plena y ecuánime objetividad vamos a dedicarle en ese aspecto, como juristas, nuestros comentarios. No soy el primero en preocuparme de tan regresivo fenómeno de nuestros tiempos Uno de los más acreditados maestros en Derecho internacional, Rubinstein, de cuyas soluciones hablaré en su momento, le ha dedicado larga y luminosa atención.

2009 Ministerio de Cultura

Aclaremos algunos conceptos, básicos e indispensables precedentes, en el examen concreto del fenómeno y sus soluciones. Nación, patria, Estado; he ahí tres palabras que para muchos van unidas en igual significación colectiva. En efecto, en numerosas situaciones esta sinonimia es efectiva. Si examinamos un pueblo en un ideal equilibrio, dotado de una perfecta capacidad y distribución de derechos, sólo el escalpelo de la abstracción podría permitirnos el separarlos. Tan es así, que los jurisconsultos norteamericanos no distinguen, prácticamente, esos conceptos, y ello provocó confusiones en el Congreso celebrado en Roma por la Unión Jurídica Internacional, que hicieron fracasar el texto prevenido para formular una «Declaración de Derechos y Deberes de las Naciones». No es mi propósito entrar en aspectos demasiado técnicos, más propios de una revista especial. Sí es indispensable hacer la distinción para que veamos cómo a las veces el Estado, órgano jurídico de la nación, puede oponerse a ésta. También puede existir una patria («terra sacra» de los antiguos, lugar de nacimiento, que, como círculo más amplio de la familia, crea un Derecho natural) que no sea una nación; esto es, el ámbito moldeado por coincidentes aspiraciones y comunidades de lengua, de raza y de amor. El tema es tan amplio, tan merecedor, además, entre nosotros de que le fijemos linderos en la mentalidad popular, que en otra ocasión me prometo abordarle. Hoy, sólo a los fines de explicar la forma dentro del fenómeno que estudiamos, en que el Estado puede armar su arco contra los nacionales, muestro la separación de tales conceptos.

EDUARDO ORTEGA Y GASSET

Hoy, el primero

Mañana, el único. No hay mejor café que el Guilis. Pruébelo. Magdalena, 17; Preciados, 24, duplicado, y Concepción Jerónima, 3.

De Cataluña

Inscribe a su nombre el hijo de una amiga

Barcelona, 3.—Se ha encarcelado a Josefa Tulia Colón, a quien una vecina encargó que inscribiera en el Registro Civil un niño, hijo de la misma.

Como la detenida no tenía ningún hijo lo inscribió a su nombre.

Meses después, al presentarse en el Registro para hacer la partida de nacimiento de su hijo, la vecina se enteró de la falsedad cometida por Tulia, denunciando el hecho.

Por no tener que comer

Esta mañana un sujeto rompió con una piedra los grandes cristales del Círculo del Liceo que dan a la Rambla. Al ser detenido el individuo, manifestó que no lo hacía con intención de robar, sino por carecer de trabajo y no tener que comer.

La venta de cocaína

En la calle de Puerta de Santa Matrona fueron detenidos Teodoro Costa y Julia Pasconil, acusados de vender cocaína. Les fueron halladas gran cantidad de estos tóxicos. Por el mismo delito detuvieron a María Campo.

Intento de suicidio

La inquilina de la casa número 30 de la calle de Clot, donde hacía tres días que no salía de su habitación una señora a quien se le había realquilado aquélla, llamada Teresa Rosch, denunció el hecho ante el Juzgado, el que personado allí se encontró tendida en medio de un gran charco de sangre y con una navaja en la mano a la mencionada Teresa Rosch, que sufría varias heridas de importancia. Fué trasladada al Hospital en grave estado.

Niño abandonado

En la casa número 4 del paseo de Gracia fué hallado un niño recién nacido, entre trapos.

Por acuerdo del Juzgado ha ingresado en la Casa de Maternidad.

De regreso

Ha regresado a Madrid el ministro de Trabajo, Sr. Aunós, siendo despedido por las autoridades y amigos particulares.

Una conferencia

Mañana, como ya anunciamos oportunamente, vendrá a esta ciudad la senadora checoeslovaca Francisca Planinkova, que dará una conferencia en la Diputación sobre el feminismo.

Los supuestos autores de una estafa

El Juzgado de la Concepción ha dictado auto de procesamiento contra Eduardo y Celestino López, supuestos autores de la estafa a Carlos Erraide, gerente de la Sociedad anónima Española de Casas baratas para la emisión de obligaciones.

Se les piden 30.000 pesetas para su libertad provisional.

El conflicto de las carnes

El gobernador, al recibir a los periodistas, dijo que en Barcelona y Badalona no se habían sacrificado cerdos.

Esta decisión obedece a no encontrarse conformes los abastecedores con la tasa impuesta por la Dirección general de Abastos, alegando que se estaban matando cerdos blancos más caros que los de clase negra.

El gobernador telegrafió al ministro proponiéndole una solución.

LA COMPAÑIA DE MADERAS

Madrid (Argumosa, 14, teléfono 689 M.). Santander, Bilbao, Gijón, San Juan de Nieva (Avilés), Pasajes, Alicante, Huelva y Murcia.

PARA HOY

En memoria de Pérez Galdós

Siguiendo la costumbre establecida, hoy 4, aniversario de la muerte de Pérez Galdós, a las once y media de la mañana, se depositarán unas flores al pie de la estatua del gran novelista, emplazada en el Retiro, no lejos de la del poeta Campoamor.

Los señores que compusieron la Comisión organizadora del Monumento, D. Serafín y don Joaquín Alvarez Quintero, D. Victorio Macho, D. José Francés, D. Marciano Zurita y D. Emiliano Ramírez Angel, invitan al público a que se sume a este sencillo homenaje en memoria del insigne autor de los «Episodios nacionales».

La situación política

Regresaron

Acompañado del jefe de la secretaría auxiliar del ministerio de Trabajo, llegó ayer mañana en el expreso, procedente de Barcelona, el ministro.

Han regresado a Madrid, procedentes de la finca La Ventosilla, el príncipe de Asturias y el infante D. Jaime.

El Brasil y la Exposición de Sevilla

El ministro de España en Río de Janeiro comunica que, a pesar del criterio de estricta economía de aquel Gobierno, y merced a la amistad y afecto del presidente de aquella República hacia España, el Brasil concurrirá a la Exposición Iberoamericana de Sevilla, donde construirá un pabellón.

Un «casi» Consejo y los presupuestos

Ayer mañana desfilaron por el despacho del presidente del Gobierno todos los ministros.

El Sr. Calvo Sotelo, preguntado por los periodistas si se había celebrado Consejo, contestó: «Casi casi, porque hemos coincidido todos en el despacho del presidente.»

Añadió el ministro de Hacienda que no se habían firmado los presupuestos por existir algunos errores materiales en la copia, que hicieron preciso copiarlos nuevamente; pero que ya se encontraban en Palacio.

Terminó afirmando que el presupuesto futuro es el más sincero de todos los hechos desde la Restauración.

La distribución de las multas

Ha sido facilitada la siguiente nota:

«La Junta designada para el reparto de cantidades procedentes de multas extrarreglamentarias ha terminado el laborioso estudio de las solicitudes recibidas y ha llegado a la determinación de las cantidades que han de distribuirse, aceptando como preferible el criterio de difundir los socorros entre los muchos aspirantes al de asignar a algunos las cantidades importantes que pedían.

Por real orden de la Presidencia, recibida a última hora, se han tenido en cuenta las calamidades públicas surgidas con motivo de los temporales.»

Despacho en Palacio

Ayer despacharon con el rey Primo de Rivera y los ministros de Estado y Gracia y Justicia.

Al salir el jefe del Gobierno manifestó que no había ninguna novedad, y que el despacho había sido ordinario.

Los ministros de Gracia y Justicia y Estado abandonaron Palacio a las doce y media, manifestando el primero de ellos que, a base de la jubilación a petición propia del fiscal de la Audiencia de Sevilla, se había firmado una pequeña combinación de fiscales. Añadió que había sido habilitada la cárcel de Guadalajara para el cumplimiento de penas correccionales.

El ministro de Estado dijo que había sometido a la firma de D. Alfonso la concesión de varias cartas reales y de condecoraciones a extranjeros.

Manifestó que se había también firmado la ratificación del Convenio de arbitraje de conciliación con Suiza y otorgando al ministro de España en Berna la plenipotencia oportuna para firmar ese Tratado.

Terminaron diciendo ambos ministros que habían informado detalladamente a D. Alfonso de los presupuestos de sus respectivos departamentos.

La Casa de España en Roma

Ha terminado sus trabajos la Comisión encargada de los estudios preliminares para el establecimiento de la Casa de España en Roma.

La Comisión presentará en breve al Gobierno el fruto de sus trabajos.

Unas preguntas

El órgano conservador, después de exponer diversos razonamientos acerca de la proyectada reforma financiera, hace las siguientes preguntas:

«¿Estamos nosotros en condiciones de reemplazar los impuestos más clásicos y arraigados por el impuesto sobre la renta, con la previa declaración del contribuyente como base? ¿No será el sistema nuevo peor para el ciudadano y de más escasos rendimientos para el Tesoro? ¿Es prudente acometer la empresa con presupuesto en déficit y saldo desfavorable de la balanza comercial, o debiera preceder el saneamiento económico y financiero a todo intento de reforma?»

De viaje

Esta noche marchará a Ubeda, para asistir a los actos que han de celebrarse en honor del cronista de la provincia de Jaén, el ministro de Estado.

Permanecerá fuera de Madrid hasta el día 8, en que tiene que asistir a un almuerzo del Cuerpo consular y por la noche a la comida anual diplomática de Palacio.

El ferrocarril de Huelva a Ayamonte

Ha sido adjudicada definitivamente a la Sociedad anónima «Construcciones y Pavimentos» la subasta de las obras de explanación y fábrica, vías y edificios del ferrocarril de Huelva a Ayamonte.

EL ARISTOCRATICO PICCADILLY CLUB

EN EL ANTIGUO

Teatro Rey Alfonso

Nicolás María Rivero, número 9, TRANSFORMADO en el salón más artístico y elegante que existe en Europa

SE INAUGURARA

El miércoles, 5 de Enero

con su original decoración e invención de efectos de luz y

Pista luminosa

Actuarán las más reputadas orquestas de LONDRES y serán presentadas varias atracciones de reconocido éxito mundial. Pistas parciales para bailar en cada piso. En los palcos, obligatorio el traje de etiqueta

MUERTE REPENTINA

Zaragoza, 3.—En una taberna de la calle de San Félix se hallaba en completo estado de embriaguez Ramón Lorda, el cual se negaba a salir del establecimiento.

El dueño salió para requerir el auxilio de los guardias, y cuando volvió con éstos encontraron a Lorda muerto.

Llevado a la Casa de socorro, los médicos manifestaron que no presentaba ninguna señal de violencia y que debió morir repentinamente de alcoholismo agudo.

El servicio telefónico automático

Rogamos al público que observe las siguientes importantes reglas generales:

1.ª No debe descolgarse el microteléfono hasta saber con seguridad a qué número se desea llamar.

2.ª No se empezará a marcar el número hasta que se oiga la señal para marcar.

3.ª Tan pronto como se oiga dicha señal, debe empezarse a marcar sin pérdida de tiempo. Cuando se llame a un abonado es necesario marcar las cinco cifras de su número, en el orden debido.

4.ª No debe descolgarse el microteléfono si no es para hacer una llamada.

5.ª Si se comete un error al marcar el número, debe colgarse inmediatamente el microteléfono y volver a llamar en la forma ya indicada.

6.ª A causa de la novedad del sistema automático en Madrid, con el correspondiente número de llamadas extraordinarias, es posible que algunas se retrasen un poco. Por tanto, si después de marcar el número no se oye la señal de llamada ni la de ocupado, en un promedio de diez segundos, debe colgarse el microteléfono y volver a llamar un poco después.

7.ª El abonado debe contestar tan pronto oiga el timbre de su teléfono.

Compañía Telefónica Nacional de España

La situación en Marruecos

El alto comisario en Madrid

Lo que dice Sanjurjo

Ayer mañana llegó a Madrid el general Sanjurjo, acompañado de su ayudante el teniente coronel Sr. López Canti.

El alto comisario visitó al general Primo de Rivera en el palacio de Buenavista. Dialogando con los periodistas, manifestó que su viaje a la corte no tenía más objeto que el ver a un hijo suyo que había llegado ayer a Madrid, procedente de Suiza.

Agregó el general Sanjurjo que volvería a Africa dentro de pocos días.

Preguntado sobre la situación de Africa, contestó que era buena, intensificándose nuestra acción política y civil. «En este aspecto—siguió diciendo—se está haciendo mucho. Ya está aprobado el proyecto de la construcción del puerto de Cala Quemado. Realmente—agregó—este puerto es de poco fondo; pero podrá satisfacer las necesidades de aquel territorio, y si con el tiempo hubiera que ampliarlo, seguramente no sería gravoso en los gastos, porque ello demostraría que aquello habría tomado también gran amplitud, adquiriendo más necesidades. Las construcciones de carreteras se realizan con gran intensidad, y, sobre todo, el estado de tranquilidad de la zona hace esperar que se haga todo lo que sea necesario hacer.»

Un periodista expuso su impresión de que la kábila más pacificada, a su juicio, era la kábila de Beni Urriaguel, y el general Sanjurjo contestó:

«En absoluto coincido con usted; y si bien los beniurriagueles eran los más guerreros y valientes, son también los más inteligentes, y creo que dominaban a los demás moros, más que por el valor, por la inteligencia, y esta inteligencia que poseen sobre los demás kabileños les ha hecho, al ponerse en contacto con nosotros, apreciar mejor la conveniencia y las mejoras que traen consigo el encontrarnos nosotros en aquellos territorios.»

El general Sanjurjo terminó insistiendo en que su viaje a Madrid sólo obedece al deseo de ver a su hijo, y anunció que dentro de pocos días volverá a Marruecos.

El comandante general de Melilla

Celebraron ayer mañana una extensa conferencia con el general Gómez Jordana el comandante general de Melilla, general Castro Girona.

Conferencian extensamente los generales Sanjurjo y Jordana

Desde las seis de la tarde hasta las nueve y cuarto de la noche duró la conferencia que con el director general de Marruecos y Colonias sostuvo ayer el alto comisario en Marruecos.

Al terminar aquélla fueron abordados por los periodistas los dos generales.

El alto comisario manifestó que acababa de leer el parte oficial de Marruecos, que denota perfecta tranquilidad. Por eso precisamente podemos estar ausentes de Marruecos los comandantes generales, el jefe del Estado Mayor y el alto comisario.

Es justo—prosiguió—que después de haber trabajado tanto la gente, tenga un pequeño descanso, que bien se lo han merecido.

Por cierto que por la circunstancia de reunirnos mañana en un almuerzo en el ministerio de la Guerra, a que nos ha invitado el presidente, las personas interesadas directamente en la cuestión de Marruecos se dirá y con razón qué hemos tratado de este asunto. Y es natural que, en efecto, así lo hagamos, porque más se adelanta en una hora de conversación que en un mes de cambio de comunicaciones oficiales. Me refiero a cuestiones de trámite, porque de otro orden, afortunadamente, no hay para qué hablar.

El almuerzo de hoy

El director de Colonias anunció anoche que al almuerzo de hoy en el ministerio de la Guerra concurrirán el jefe del Gobierno, los ministros de Estado y Guerra, el alto comisario, el comandante general de Melilla, Sr. Castro Girona; el director general de Marruecos, el jefe de la Sección civil de esta Dirección, Sr. Oliván, y el coronel perteneciente a la misma, señor Orgaz, y el jefe de Estado Mayor de la Alta Comisaría Sr. Goded, que se encuentra en Madrid.

Los presupuestos coloniales

Manifestó el general Jordana que tiene perfectamente distribuídos los nuevos presupuestos en lo que respecta a Marruecos y Guinea española, y anunció que uno de estos días hará unas manifestaciones a la Prensa en las que explicará los proyectos que con dicho presupuesto se propone implantar, singularmente en Fernando Póo.

La persecución de los huídos

Un suelto del periódico oficioso dice:

«Las últimas noticias recibidas en el ministerio de la Guerra acusan algún movimiento de partidas de huídos en las inmediaciones de Tanacob (región Larache) y el intento de incendio del aduar amigo de Homar, evitado por la presencia de tres mías de nuestras jarkas, que tuvieron cuatro bajas, de ellas tres indígenas. El general encargado del despacho no concede transcendencia a este episodio; pero no obstante, ha ordenado se incremente la persecución de los huídos para completar el desarme, que será la garantía de la total pacificación. En Beni Ulixech se han recogido dos fusiles y 300 cartuchos, y en Beni Urriaguel, 14 fusiles y un millar de cartuchos.

Resto zona, sin novedad.»

Desde Melilla

El hundimiento del torreón de las Cabras

Melilla, 3.—En vista de la imposibilidad de extraer por ahora los cadáveres de los soldados de Intendencia Vicente Mendía y José Ruiz, que perecieron en el derrumbamiento del torreón de las Cabras, las fuerzas de Ingenieros se dedican a destruir los enormes bloques derrumbados que cubren las viviendas y el almacén de donde fueron extraídas las primeras víctimas. Se han recibido cartas de las familias de los soldados sepultados que anuncian su próxima llegada. Dichas familias residen en Santander.

Llegada de aviadores

Para realizar prácticas de aviación en el Aeródromo de Tauima llegaron los comandantes Sres. Balbás, de Artillería, y Peñalver, de Ingenieros.

En la zona francesa

Un legionario mata al jefe del hospital de Mequinez

Rabat, 3.—El doctor Dormoy, médico jefe del hospital de Mequínez, ha sido muerto por un legionario, que, según se dice, se hallaba en estado de embriaguez.

Primeramente, el legionario lanzó algunas piedras contra el automóvil, y al detenerse el coche y apearse de él el doctor, el agresor hizo contra el mismo varios disparos a quemarropa. El doctor, mortalmente herido, cayó al suelo. Pudo después comprobarse que había fallecido instantáneamente.

Varios soldados se pusieron de parte del agresor cuando se intentaba detener a éste; pero reducidos todos ellos fueron encarcelados en la prisión disciplinaria.

El problema de Tánger

Roma, 3.—Estos días tienen lugar nuevas conversaciones entre los Gobiernos italiano y español acerca de Tánger. Según ciertas informaciones, Italia, que no ha aceptado el actual Estatuto de Tánger, reconoce los intereses primordiales de Inglaterra, Francia y España. Sin embargo, parece mostrarse favorable a la petición de anexión de esta zona internacional al Protectorado español, a cambio de que se concedan facilidades a su emigración y a su participación en las empresas de obras públicas y de colonización.

LOS CANSADOS DE LA VIDA

Se arroja por la ventana al patio

Anoche puso fin a su vida Fernando Solera, de cincuenta y dos años de edad, domiciliado en la calle del Tesoro, núm. 40, piso cuarto.

Para conseguir su intento, Fernando se arrojó desde la ventana al patio, recibiendo tan tremendo golpe, que su muerte fué instantánea.

El Juzgado de guardia, tan pronto recibió aviso, se personó en el lugar del suceso, instruyendo las diligencias de rigor y ordenando el traslado del suicida al Depósito de cadáveres.

Se ignoran por el momento las causas que influyeran en el ánimo de Fernando para adoptar tan fatal resolución.

ALCALA, 149 ?

DE SOCIEDAD

Boda

En la popular iglesia de la Santa Faz (Cara de Dios), adornada profusamente de flores y plantas, se ha celebrado el enlace matrimonial de la bellísima señorita María del Rosario de León Sotelo y Agudo con D. Angel Heras Ibáñez.

Como padrinos actuaron D. Manuel Heras y su esposa doña Teresa Montero.

La novia realzaba sus naturales encantos con precioso traje de novia; estaba guapísima.

Terminada la ceremonia, la concurrencia, tan numerosa como distinguida, se trasladó al restaurante Molinero, en donde se sirvió un espléndido almuerzo, organizando después un animado baile que duró hasta bien entrada la tarde.

Los novios, a los que deseamos toda clase de felicidades, salieron en viaje de novios para Valencia, en donde fijarán su residencia.

Natalicio

Ha dado a luz con toda felicidad una hermosa niña la joven y distinguida señora doña María del Río y Aznar, bella esposa del comandante juez de la Capitanía General de Madrid, D. José Manuel Ruiz Morales.

Reciban nuestra enhorabuena.

Un detenido intenta suicidarse

En las calabozos de la Dirección general de Seguridad intentó suicidarse ayer tarde Carlos Martín Lindoro, de veintidós años de edad. El detenido, para realizar sus funestos planes, se produjo dos heridas en el cuello, valiéndose de una navaja de pequeñas dimensiones que hábilmente pudo ocultar cuando fué detenido.

Una vez advertido por los vigilantes de los calabozos, Carlos fué trasladado a la enfermería de la cárcel, donde recibió asistencia facultativa y quedó recluído.

Cine Escuela

En el REAL CINEMA

Día de Reyes, jueves 6, a las once en punto de la mañana,

Gran festival infantil

La alegría de los niños

Extraordinarias sorpresas y regalos a todos los niños que asistan

Siempre películas instructivas y morales.

¡DEJAD QUE LOS NIÑOS VENGAN AL

Cine Escuela!

DE MUSICA

La Filarmónica en la Filarmónica

El maestro Pérez Casas, con su Orquesta, llenó la sesión de ayer en la Sociedad Filarmónica, y con un programa de mucho interés.

Con singularísimo gusto, y haciendo repetir algunas de sus partes, fué oída la «suite» de Ricardo Strauss, «El burgués gentilhombre», música para la adaptación que su colaborador, el autor del libro de «El caballero de la rosa», ha hecho de la comedia de Molière. La gracia elegante de Lully asoma con frecuencia en esta composición, donde la moderna visión del arte no estorba a Strauss para que luzca una inspiración lozana y burlesca. ¿Por qué desde que en 1922 fué oída esta «suite» en uno de los conciertos de Parish, no ha vuelto a ser interpretada hasta ayer, que lo fué para su audición en una Sociedad? Obra es que merece ser oída y repetida, y vale la pena de que sustituya algunas piezas demasiado consuetudinarias en los conciertos públicos. Juan Ruiz Casaux, el celebrado violoncelista, accedió a tomar parte como solista, y fué especialmente aplaudido, así como el concertino Rafael Martínez y el pianista Juan Quintero. Estrenáronse la versión para orquesta de «La oración del torero», de Turina, inspiradísima composición, que hubo de ser muy celebrada, y «Rubaiyat», fantasías para orquesta de cámara, por Adolfo Salazar, muy interesantes y de una gran maestría técnica, en las que el joven maestro recoge dulces y melancólicas melodías andaluzas y africanas, en las que vive el espíritu de Oriente.

2009 Ministerio de Cultura

ESPANTOSA TRAGEDIA

En el Hospital de Ribadeo, tres ancianos son asesinados por otro enfermo

Informes de nuestro corresponsal

En la tranquila aldea...

Ribadeo, 3.—Esta comarca, tal vez la más pacífica de España, donde puede decirse que se desconocen los delitos de sangre, está sobrecogida por la impresión ante un trágico suceso desarrollado en la noche del sábado al domingo, y precisamente en un establecimiento dedicado a rodear de las posibles comodidades y auxilios los últimos días de vida de los enfermos pobres.

Tales hermosos fines llena el denominado Hospital de San Sebastián y San Lázaro de esta tranquila villa de Ribadeo, en el cual, a falta de víctimas de la violencia humana, se atiende a los desheredados de la fortuna, cuando al llegar a la vejez quedan inútiles para el trabajo y no pueden vivir de otra manera que de la caridad.

Voces de auxilio

El sábado, poco después de las once de la noche, el silencio habitual que reina en la parte del pueblo donde está el Hospital de San Sebastián y San Lázaro, se vió interrumpido por repetidas voces de auxilio que partían de aquel establecimiento que daban las dos mujeres a cuyo cargo se hallan los enfermos.

Las peticiones de socorro fueron oídas por los serenos y algunos vecinos de las casas inmediatas, que apresuradamente las abandonaron para acudir al lugar de donde partían aquéllas.

¿Loco o cuerdo?

No tuvieron necesidad los vecinos y serenos de llamar a la puerta del Hospital para que nadie les abriera. Ya estaban a la entrada, y eran ellas las que pedían auxilio, las enfermeras, que esperaban, presas de gran terror, la llegada de alguien que las prestase el socorro que necesitaban.

Al llegar el grupo de hombres, las enfermeras señalaron hacia la primera habitación del Hospital, exclamando:

—¡«El Rulo»! ¡«El Rulo»!

Los vecinos, sin esperar más explicaciones, se precipitaron al interior de la benéfica casa, y al llegar a la puerta de la habitación indicada por las mujeres quedaron suspensos un momento.

«¡He matado a tres!»

En el centro del cuarto, en paños menores y sentado en una silla, al parecer con aspecto tranquilo, se hallaba el asilado José Soto, apodado «el Rulo».

La ropa interior estaba materialmente cubierta de sangre, que chorreaba todavía sobre sus desnudas piernas, y en el suelo, también rojo de sangre, había un pequeño cuchillo con mango de madera.

—¿Qué has hecho?—le preguntaron los que llegaban.

—¡Ahí los tenéis!—contestó «el Rulo», señalando a la sala contigua—. ¡He matado a tres! ¡Ya os decía que yo tenía los demonios en el cuerpo!

Los cadáveres

No aguardaron a oír más los hombres, pues el aspecto de «el Rulo» decía bien elocuentemente la verdad de su declaración, y mientras dos serenos se encargaban de sujetar al que se confesaba autor del triple crimen, las demás personas penetraron en la habitación inmediata, que es una sala de regulares proporciones.

En ella, y sobre su cama, aparecía el cuerpo inanimado del asilado Antonio Pérez. Le zarandearon para ver si vivía; pero inútil. Estaba muerto. Por una herida que presentaba en el quinto espacio intercostal salía todavía enorme cantidad de sangre. La cuchillada que le había dado «el Rulo» le había seccionado la aorta...

De la cama al suelo caía sin cesar un hilillo de sangre que agrandaba el charco ya formado.

Al fondo de esta sala hay otras dos habitaciones independientes.

Una de ellas estaba ocupada por la anciana doña Manolita López Peso.

La desgraciada mujer también había sido bárbaramente asesinada. Sobre el lecho revuelto aparecía el cadáver de doña Manolita con un tremendo tajo en el cuello que le seccionaba por completo el paquete vascular y la yugular.

Y todavía comprobaron las personas que entraron en el Hospital, a las cuales ya se habían agregado las autoridades, la comisión de un tercer asesinato tan horrendo o más que los anteriores.

En la segunda alcoba de la sala se veía también en la cama, boca arriba, el ensangrentado cuerpo de otro asilado, del paralítico Angel Franco, conocido con el nombre de Eudovigis, ya cadáver.

Presentaba el Eudovigis una tremenda cuchillada de arriba a abajo, desde la región epigástrica al vientre, que dejaba al descubierto el estómago y el colon transverso.

Al lado de la cama se veían un orinal mediado de sangre, que el propio criminal había echado, sin duda, inclinando el cuerpo de su víctima sobre el borde de la cama.

El criminal

Personado el juez en el lugar del triple crimen, sus diligencias se encaminaron a obtener del terrible criminal la confesión de sus delitos.

Ante todo debemos advertir que el autor del triple crimen ingresó en el Hospital hace dos meses; tomó parte en la guerra de Cuba; allí recibió un balazo en una pierna, de resultas del cual quedó con una pierna anquilosada. Regresó a Ribadeo al finalizar la guerra, y aquí desempeñó varios oficios, entre ellos el de barrendero. Hace años se aseguró que había heredado de un pariente residente en los Estados Unidos cien mil dólares; la noticia no se confirmó. Después trabajó como picapedrero en el camino vecinal que va de Ribadeo a Villaselán; allí, al parecer, fué mordido por un perro; consecuencia de la mordedura, se le presentó una úlcera en la pierna que requirió su hospitalización; esta lesión, unida al anquilosamiento de la pierna, dificultaba grandemente sus movimientos.

Algunos de los asilados en el Hospital dicen que «el Rulo» era de instintos perversos, y en varias ocasiones se vanaglorió de haber asesinado a un pordiosero en Asturias y de haber burlado la acción de la justicia. En su familia hubo dos incestos.

Interrogado el criminal, manifestó que había matado porque sí, porque le había dado por ahí. A otras preguntas, dijo que había matado para que lo matasen a él, pues no tenía el valor suficiente para hacerlo por sí mismo.

Como el juez insistiese en sus preguntas para obtener más amplias manifestaciones, «el Rulo» se limitó a decir:

—¡Tengo los demonios en el cuerpo!»

Esta es la única frase que pudiera estimarse como síntoma de desequilibrio mental, pues por lo demás, aparece tranquilo, y casi pudiéramos decir que normal ante las preguntas de las autoridades, sin denotar en las respuestas alteración alguna.

Las víctimas

Las tres personas asesinadas eran también muy conocidas en Ribadeo:

Angel Franco fué marinero, hombre bueno y desde hace años estaba hospitalizado por estar paralítico.

Antonio Pérez fué obrero en sus mocedades, y al caer de un andamio sufrió la fractura de la columna vertebral. Además estaba baldado por un ataque de hemiplejía. Hace tres años había ingresado en el Hospital por no poderse ya llevar el alimento a la boca.

Manolita López era una anciana de conocida familia, que gozó de posición desahogada y había venido a menos.

Era señora educada y culta.

El juez, después de realizar una detenida inspección ocular en las habitaciones donde se encontraron los cadáveres de las tres víctimas de este horrendo suceso, dispuso el traslado de aquéllas al depósito del cementerio, donde ayer domingo se les practicó la autopsia.

En el cadáver del «Eudovigis» se ha comprobado que el criminal metió la mano en la caja torácica de la víctima estrujando el corazón.

El arma utilizada

También recogió el Juzgado el arma con que se realizó el triple asesinato, y a su vista estremece el pensar la ferocidad con que cometió sus crímenes «el Rulo», cuando los hizo con un arma que apenas sería peligrosa en manos de un niño.

El triple crimen fué cometido con una navaja de las que utilizan los aldeanos gallegos para picar cigarros, de mango de madera y hoja corta sin punta, lo cual da idea de la decisión con que fué empleada.

La desgracia pudo revestir aún mayores proporciones, ya que este Hospital es más bien un asilo de ancianos achacosos, que difícilmente pueden oponer resistencia.

De penetrar «el Rulo» en otra sala ocupada por varios asilados, el suceso hubiera revestido caracteres de horrenda catástrofe.

La responsabilidad del asesino

Ya decimos anteriormente que «el Rulo» contesta equilibradamente a las preguntas que se le dirigen.

De manera que ateniéndose a este particular, parece patente la normalidad mental del feroz malhechor.

Ahora bien: los antecedentes de la familia, los de su propia vida, las frases de «estoy condenado» que días atrás le oyeron decir los demás asilados y hasta las mismas proporciones del tremendo delito, son pruebas más que sobradas para pensar en la locura del asesino, y es creencia general la de que el criminal cometió el hecho en un ataque de locura.

Anoche, en la celda que ocupa en la cárcel, rigurosamente incomunicado, intentó suicidarse, cortándose una vena de un pie, pero rápidamente acudió el jefe de la cárcel y evitó que se desangrara.

Desde ese momento se le han puesto vigilantes de vista, y no se le deja solo un instante.

El pueblo está horrorizado y no se habla de otra cosa que de los asesinatos de «el Rulo».

LA VILLA DE PARIS

Casa central: ATOCHA, 67 — Sucursal: Carrera de San Jerónimo, 28

Desde 1.° de año

Liquidamos

MILES DE ABRIGOS

Y

MILES DE VESTIDOS

A

Precio de inventario

DETRAS DEL TELON

Cómicos y autores

Ramón Peña

Ha regresado a Madrid Ramón Peña, después de realizar una excursión artística por provincias que duró siete meses. Desafiando todas las inclemencias, las del tiempo y la escasa producción, Ramón Peña, en plena canícula, marchó a Andalucía, y ya en Málaga, en Córdoba o en la propia Sevilla, utilizando las plazas de toros como lugares más tolerables contra el calor, pasó revista al repertorio, consiguiendo buena cosecha de dinero y no pocos plácemes del público.

Ultimamente Ramón Peña se encontraba en Orihuela. Allí le sorprendió el temporal de nieves que se ha desencadenado estos días, especialmente por tierras de Levante, y decidió regresar a Madrid, posiblemente, con el propósito de reorganizar su compañía y hacer temporada en algún teatro cortesano, o aceptar las ventajosas proposiciones que le han ofrecido algunos empresarios del Norte.

Rosario Leonís

Rosario Leonís ha salido de Apolo. No ha habido diferencias con la Empresa ni descontento de la artista por el trabajo repartido. Acabadas las cuarenta y nueve funciones del contrato, ni los hermanos Patuell pidieron continuación, ni la artista mostró grandes deseos de continuar en el teatro donde consolidó su fama y registró los mejores triunfos de su carrera.

Rosario Leonís es posible que acepte una oferta de cierto empresario de Venezuela y en unión de su hermana Rafaela, que vuelve al teatro, embarque en La Coruña en los últimos días de Febrero.

Francisco Gallego

Francisco Gallego trabajaba en el teatro Eldorado, de Barcelona. Allí le fueron a buscar los empresarios de Apolo, y allí ha firmado contrato para volver a Madrid y debutar en la primera quincena de este mes que vivimos, seguramente con «El huésped del Sevillano».

Un estreno interesante

Esta noche se estrena en el teatro Fuencarral el drama «Cinceladores del silencio», original de D. Isaac Pacheco y D. Andrés L. Solans, conocidos escritores que ya han obtenido éxitos teatrales.

Por tratarse de una obra de ambiente social, y dado el prestigio de los autores, este estreno se espera con verdadera curiosidad.

Estrenos en provincias

Se anuncia para mañana en el teatro de los Campos Elíseos, de Bilbao, el estreno de «Los extremeños se tocan».

En el Coliseo Albia de la misma capital, y por las huestes de la Zarzuela, «El caserío», de Guridi.

En el Victoria, de Barcelona, «El sobre verde», última producción de Jacinto Guerrero, que lleva letra de los madrileños Paradas y Jiménez.

En el teatro Calderón, de Valladolid, y por la compañía Sánchez Ariño, la comedia en tres actos «Por el nombre», de la que son autores Federico Santander y José María Vela.

El coro gallego «Cantigas da Terra»

Esta noche hará su presentación en el teatro de Eslava el coro gallego «Cantigas da Terra», con el siguiente interesante programa:

Primera parte.—«Canto de berce» (canción de cuna), a cuatro voces, arreglo de F. Amor: solista, Sr. Malvis; «Foliada de Noya», La Coruña; «Cantiga de seitura» (canción de siega, siglo XV), a cuatro voces, arreglo de F. Amor; «Os teus oyos», de C. Chañe, a cuatro voces; «Pandeirada de Nebra», con baile; «Terra Cha», letra, de A. Valcárcel; música de F. Amor; solista, Sr. Roque.

El coro se retirará cantando la «Troula», de Salcedo (Pontevedra).

Segunda parte.—«Alborada de Veiga», a cuatro voces. a) «Lonxe da terriña», letra de A. Pereiro; música, de Juan Montes; b) «Eu cantar, cantar, cantei», poesía de Rosalía de Castro; c) «Na morte da miña nay», ídem de Curros Enríquez; d) «Campana de Auyons», ídem de Pondal.

Estas composiciones, que expresan excelsamente la modalidad regional de aquellos insignes cantores de Galicia, serán interpretadas por las señoritas Lola y Julia Catoyra, con la cooperación del coro, que acompañará no sólo la genial melodía del maestro Montes, sino también los recitados de las poesías de Rosalía, Pondal y Curros.

Finalizará ésta parte con la presentación, por contraste, de la faceta opuesta del espíritu de la región: la exuberancia de su vida, que se manifiesta en sus gayas andeiradas y en el ritmo viril de sus muiñeiras.

Tercera parte.—«Noites de rua», foliada (Orense); «Alalá do Cebreiro» (siglo XII), arreglo de F. Amor; «Salayos», obra a cuatro voces, letra, de A. Roura; música, de F. Amor; solista, señor Las Heras; «No ruero», canto de pandero; «Negra sombra», de Juan Montes, a cuatro voces.

El coro se retirará cantando «De ruada», foliada (La Coruña).

DE SEVILLA

Un incendio destruye el convento de la Trinidad

Sevilla, 3.—Cerca de las nueve de la mañana de ayer se declaró un violento incendio en el ex convento de la Trinidad, donde tienen establecida su residencia los Padres Salesianos.

El fuego comenzó en el patio donde se halla instalado el teatro, pared por medio del cuadro de distribución de la instalación eléctrica.

Las llamas han destruído el teatro, las clases de música, dibujo y de la escuela graduada; el almacén de papel de la imprenta, gran parte de ésta, de los talleres de zapatería y encuadernación, la ropería y parte de los dormitorios de artesanos, todo ello instalado en la parte antigua del edificio.

Los alumnos han perdido en el siniestro casi todo su ajuar.

Las pérdidas son muy considerables.

En la iglesia ha sido suspendido el culto, habiéndose sacado las imágenes y los objetos de valor, ante el inminente peligro de que las llamas prendieran en ella.

El siniestro quedó dominado a las doce del día; pero los bomberos estuvieron trabajando hasta la noche, en que quedó totalmente extinguido.

El gobernador civil, el alcalde y otras autoridades se personaron en el lugar del siniestro.

Se cree que éste haya sido producido por la fusión de uno de los cables de la instalación eléctrica.

JORNADA SANGRIENTA

Un automóvil penetra en la acera del Botánico, matando a una mujer y a una niña e hiriendo a otras diez personas

El suceso

Una mujer y una niña muertas

El domingo por la tarde, y a la hora en que la concurrencia era mayor en la calle de Claudio Moyano, subían por ella a bastante velocidad, con dirección a la de Alfonso XII, dos automóviles de alquiler ocupados por algunas personas.

En el momento en que ambos carruajes emparejaban tropezó con uno de ellos otro automóvil, que se dirigía a la Glorieta de Atocha. El encontronazo fué tremendo a causa de la velocidad que desarrollaban ambos vehículos, y uno de ellos, el que subía, perdió la dirección por el golpe recibido en el juego delantero y, girando rápidamente, enganchó a una mujer, arrastrándola hasta la acera, donde penetró, atropellando a otras varias personas, hasta estrellarse contra la tapia del Jardín Botánico.

La confusión fué terrible entre los paseantes que se dieron cuenta de las proporciones del suceso. Entre varios transeuntes y algunos guardias fueron recogidos los heridos para ser trasladados a las Casas de socorro del Congreso, Centro y Hospital. Para verificar el traslado se utilizaron varios coches, que fueron prestados voluntariamente por los conductores.

La primera víctima del atropello fué Francisca Bautista Ferrer, de veintisiete años, domiciliada en la calle de Fray Luis de León, 7. La infeliz falleció a los pocos momentos de ingresar en el benéfico establecimiento. A Francisca acompañaban en el paseo sus hijos Antonio, Francisco y Joaquín Muñoz Bautista, de cuatro, dos y cinco años, respectivamente.

El primero sufría conmoción cerebral y una extensa herida en la frente, siendo diagnosticado de grave. El pequeño padecía contusiones en el cuerpo y conmoción cerebral, de pronóstico reservado, y el tercero sufría diversas heridas graves.

También fueron asistidos por los doctores Verdú y Díaz Leyva, Gabriel Villalba Sánchez, con domicilio en Atocha, 65, de una herida en la región temporal y conmoción cerebral, grave, y su hermana Gloria, de dos años, gravísima, por herida de diez centímetros en el frontal y conmoción cerebral.

A las dos de la tarde, el doctor D. Manuel Bolaños comunicó al Juzgado de guardia haber fallecido la niña Gloria a consecuencia del «shock» traumático que padecía.

El Juzgado ordenó el traslado del cadáver al Depósito judicial.

Más heridos

Josefa García Serrano, de diecisiete años, sirvienta, lesiones leves. María Dacón Navarro, de sesenta y cinco años, domiciliada en Buenavista, 49, contusiones y erosiones en diferentes partes del cuerpo. Pronóstico grave. María Encarnación Granje, de cuatro años, domiciliada en Valencia, 17, fractura de la tibia derecha y otras lesiones de carácter grave. Rosario Gómez, de veinte años, heridas contusas graves. José M. Rodríguez, de veintisiete años, habitante en Valencia, 27, lesiones de pronóstico reservado. Encarnación Ruiz, de sesenta y un años, contusiones de pronóstico reservado.

También fué curado, con igual pronóstico que el anterior, el chofer Marcial Novoa, de treinta años, con domicilio en el paseo de las Acacias, 4 y 6. Este quedó en el Hospital Provincial en calidad de detenido, pues es el conductor del coche de servicio público, número 18.565, causante de la desgracia, y del que es propietario D. Aurelio Jara.

Actúa el Juzgado

Por orden del Juzgado quedó también detenido el chofer del automóvil número 9.191, que fué el que chocó con el otro.

El juez de guardia, Sr. Rodrigo, hizo una inspección ocular en el lugar del suceso, tomando declaración a los detenidos y a los testigos presenciales Marcial Novoa Leganés, que sufre una herida contusa en la nariz, con fractura de los huesos de la misma y diversas contusiones, conmoción visceral y síntomas de conmoción cerebral. Contestó, al ser interrogado por el juez, que al ocurrir el suceso marchaba por el lado derecho de la calle de Claudio Moyano, y que un automóvil pintado de azul le dió el encontronazo, sin que ya pudiese dominar su coche hasta que se estrelló contra la pared.

Otras víctimas de atropellos

Tres heridos en el Pacífico

En el paseo del Pacífico, el automóvil A. 2.594, guiado por Aquilino San Pedro Jiménez, que habita en Melquiades Biencinto, 8, atropelló al sargento del regimiento de Intendencia D. Luis Martínez Moreno, de veintitrés años, que habita en Atocha, 29, en el momento en que el militar se apeaba del tranvía. Por evitar el accidente, el chófer intentó desviarse; pero fué a chocar contra una columna del tranvía, alcanzando con una aleta al Sr. Martínez Moreno.

Por efecto del choque contra la columna, resultaron también heridos el conductor del automóvil y D. José López San Antonio, que ocupaba el interior. Los tres fueron asistidos de lesiones de pronóstico reservado en la Clínica del Pacífico.

Una anciana muerta en la calle de Alberto Aguilera

En la calle de Alberto Aguilera, la anciana de sesenta y seis años Lorenza García, que habitaba en el número 54 de dicha calle, fué atropellada por la camioneta M. 18.519, que conducía Anastasio Martínez, de veintisiete años, domiciliado en la calle del Nuncio, 5. Trasladada la anciana a la Casa de socorro de la Universidad, falleció a consecuencia de las heridas recibidas.

Excursión desgraciada

En la carretera de Húmera volcó una motocicleta en la que iban Manuel Llorente, de treinta y dos años; su esposa, Concepción García Triviño; una hija de ambos, y la sirviente, Anastasia Valencia, todos con domicilio en Madera, 26. El Sr. Llorente, que conducía la moto, resultó con lesiones graves; los demás, resultaron ilesos.

Motocicleta atropellada

Federico Blanco Cuesta, de cuarenta y cuatro años, que vive en Princesa, 40, y Joaquín Sáinz del Corral, domiciliado en Marqués de Urquijo, 6, sufren lesiones de pronóstico reservado, que se causaron al ser alcanzada en la Cuesta de las Perdices la moto 19.908 M., en que iban, por un automóvil que no se detuvo al causar el daño. Las autoridades practican gestiones para descubrir el paradero de dicho automóvil, que se sabe es abierto y pintado de verde.

Camioneta contra un árbol

En la ronda de Segovia chocó contra un árbol la camioneta del servicio público conducida por Francisco Aruela, que vive en la calle de Salitre, 38, resultando heridos sus ocupantes: Manuel Suárez, de veintidós años; Antonio Martín, de igual edad, y Ricardo Alvarez, todos marineros, que iban de la estación del Mediodía a la del Norte. Todos fueron conducidos a la Casa de socorro y asistidos de diversas lesiones de pronóstico reservado.

Asimismo resultaron lesionados levemente el conductor y el mozo Baltasar Pacheco.

En la calle de la Esgrima

En la calle de la Esgrima, el automóvil 21.047 M., que conducía Antonio García Alonso, atropelló a Margarita Marta, de veintidós años, con domicilio en la calle de Mesón de Paredes, 58, y la produjo lesiones de pronóstico reservado.

Carretero muerto por el tren

Cerca de Villaseca, el tren número 426 arrolló a un carro, resultando gravemente herido el carretero, Cipriano del Cerro, de dieciocho años y natural de Añover del Tajo.

El público también atropella

Al intentar tomar un tranvía en la calle de Carretas la anciana Araceli Aparicio, de sesenta y siete años, domiciliada en Fernando VI, 6, fué arrollada por el público, que la tiró al suelo y la pisoteó.

Fallece una víctima

Ha fallecido en el Hospital provincial el individuo que días pasados se fracturó la base del cráneo al apearse de un tranvía en marcha. La Policía logró identificarle, resultando ser Lamberto Merino Serrano.

La ingratitud humana

Hazaña de un mendigo

Coruña, 3.—Un mendigo que era socorrido en el domicilio del doctor García Ramos, llegó hoy, llamó a la puerta, y abrió el ordenanza Francisco Ríos, de catorce años, asilado del Hospicio.

El mendigo dió un fuerte empellón a Francisco y cerró la puerta violento, hasta tal punto que sin dar tiempo a que el pobre muchacho se rehiciera la emprendió con él a pinchazos, produciéndole once, por fortuna ninguno de importancia.

Pero luego le amordazó y le ató.

Esto realizado, robó el mendigo cinco pesetas que había en una alacena y huyó de la casa.

El pobre muchacho presentaba síntomas de asfixia al ser auxiliado.

Si el ingrato y criminal mendigo le hubiera registrado la ropa, le habría encontrado 125 pesetas que guardaba en billetes.

Choque de dos vapores

Almería, 3.—En la bocana del puerto chocaron los vapores pesqueros «Recreo», de Banerma, y «Dos Hermanos», de Villajoyosa.

Resultaron heridos tres tripulantes, y las embarcaciones sufrieron grandes desperfectos.

EL CORO GALLEGO «CANTIGAS DA TERRA», QUE ESTA NOCHE HARA SU PRESENTACION EN EL TEATRO ESLAVA

2009 Ministerio de Cultura

LA VIDA DEPORTIVA

El Madrid F. C. gana muy difícilmente a la Unión Sporting

Una pésima actuación de los «merengues»

El Madrid F. C., después de una lucha desordenada y anodina, consiguió vencer a la Unión Sporting en una forma poco brillante.

Todo su conjunto tuvo una actuación muy irregular, y tan sólo Quesada, Martínez y Peña (J. M.) estuvieron inspirados en algunas fases del encuentro.

Por el contrario, la Unión Sporting logró realizar un buen juego, que no tuvo el resultado que merecía por la falta de decisión del quinteto atacante. Vicente tuvo tres momentos en el primer tiempo en los que muy bien pudo batir la meta defendida por Martínez.

Casi mediado el segundo tiempo consiguió el Madrid F. C. el único tanto de la tarde. Peña (J. M.), con un buen pase adelantado hacia el ala izquierda, colocó el balón a Del Campo en condiciones excelentes para centrar sin ninguna dificultad. Moraleda remata bien la jugada, y Vidal, bien colocado, para; pero se le escapa el balón de las manos y entra la pelota en la red.

Los equipos fueron:

Madrid.—Martínez; Quesada, Escobal; Peña (J. M.), Peña (L.), Zaraúz; Menéndez, Moraleda, Monjardín, Pérez, Del Campo.

Unión Sporting.—Vidal; Bris, Zugázaga; Joaquín, Chales, Sáez; Navarro, Vicente, Carrasco, Alvaro, Moreno.

Juzgó el encuentro Saracho, del Colegio Vizcaíno.

Varios partidos

El tercer equipo de la Gimnástica ganó al del Madrid por tres a cero.

—La Deportiva Municipal ganó al Español por tres a uno.

—El Pardiñas empató a cero con los Almacenes.

—El Montepío venció al Congosto por uno a cero.

El Barcelona vence al Viena Amateur por...

Barcelona, 3.—Ayer, en el campo del Barcelona, se verificó el segundo partido entre el Amateur de Viena y el equipo campeón.

El juego desarrollado por los del Barcelona fué arrollador, especialmente en la primera parte, en que se impuso de tal manera que desconcertó por completo a los forasteros.

Durante esta primera parte el equipo vienés se puso a la defensiva, y no pudo evitar que le entraran tres «goals».

En el segundo tiempo reaccionaron los vieneses, llegando repetidas veces ante la puerta contraria; pero la actuación de Llorens y la de los defensas evitaron que entrara el balón en la red.

Una vez que penetró el balón lo anuló el árbitro por «offside» clarísimo.

Al retirarse del campo los extranjeros fueron aplaudidos, por el juego correcto y bonito que han desarrollado.

El Deportivo vence al Racing de El Ferrol

El Ferrol, 3.—El partido de campeonato entre el Club Deportivo de La Coruña y el Racing de El Ferrol fué presenciado por un gentío enorme. Solamante de La Coruña vinieron 2.000 excursionistas, la mayoría en un tren extraordinario.

Ganó el Deportivo por 2-0, hechos por Chaco y Alonso.

Arbitró el colegiado vizcaíno Demófilo Mauri, que en el primer tiempo expulsó del campo a Ramón, del Deportivo, y en el segundo, a Pita, del Racing.

Este jugó sólo con nueve jugadores, a causa de retirarse lesionado Manolín. El encuentro, insulso sobre todo la segunda mitad, en que el equipo vencedor se dedicaba, entre las ruidosas protestas del público, a lanzar el balón fuera.

Empatan el Athlétic y el M. T. K.

Bilbao, 3.—En el campo de San Mamés se jugó ayer el segundo partido de fútbol entre los equipos M. T. K. y Athlétic de Bilbao.

Ambos equipos juegan con codicia, principalmente los húngaros, que buscan el desquite de la derrota del sábado.

Travieso recoge un pase de Egula y marca el primer «goal» del Athlétic. Poco después Areta logra el segundo tanto.

En la segunda parte los húngaros marcan otros dos tantos por mediación de Molvar y Opata, terminando el partido con el empate a dos «goals».

El delantero centro húngaro intentó agredir al árbitro, siendo preciso la intervención de varias parejas de forales para expulsarle del campo.

La Real vence al Arenas por 2-1

San Sebastián, 3.—Ayer, en el campo de Atocha, se celebró el partido amistoso entre la Real Sociedad y el Arenas. En ambos equipos faltaban varios titulares. Asistió poco público, y la lluvia persistente puso el terreno en malas condiciones.

El encuentro, regular. Se hizo juego duro; más codiciosos los vizcaínos y de mejor técnica por parte de los realistas, venciendo éstos por 2-1.

El Arenas marcó primero de un remate de Yermo, empatando la Real por obra de Trino, haciendo Urbina el «goal» del triunfo.

El Eiriña vence por 1-0 al Unión Sporting de Vigo

Pontevedra, 3.—Ayer se debió jugar el partido de campeonato entre el Eiriña y el Unión Sporting de Vigo.

Tras de la espera reglamentaria, como no se presentaron los vigueses, que llegaron después, se adjudicó los puntos el Eiriña.

Después jugaron amistosamente y el equipo local venció por 1-0 al Unión.

Empatan a cero el Oviedo y el Athlético

Gijón, 3.—Con una gran entrada se celebró ayer el partido de campeonato entre el Real Oviedo y el Athlétic de ésta.

Después de una lucha empeñada, ningún equipo consiguió marcar tantos. Zabala lanzó fuera un «penalty» con que fué castigado el Athlétic.

Arbitró un colegiado madrileño.

El Sporting vence copiosamente al Cimadevilla

Gijón, 3.—A primera hora de la mañana se enfrentaron ayer en el terreno del Molinón los equipos del Sporting gijonés y el Cimadevilla.

El encuentro fué un manifiesto dominio de los campeones. En éstos reapareció Morilla. Se destacó la labor del guardameta del Cimadevilla, que realizó paradas excelentes, a pesar de lo cual terminó el encuentro con la victoria del Sporting por ocho a cero.

El Murcia hace 3-1 al Betis

Murcia, 3.—En su campo, el Murcia venció por 3-1 al Betis de Sevilla.

Fué detenido un jugador sevillano por agresión al «equipier» del Murcia Zamora.

Partidos en Málaga

Málaga, 3.—En el campo del Málaga jugaron un partido amistoso el titular y la Balompédica Linense, ganando el primero por 2-1.

En el campo del Malagueño, éste venció a la Electromecánica de Córdoba por 6-1.

Príncipe de Asturias, 2. Victoria Eugenia, 1.

El Celta vence al Zaragoza

Zaragoza, 3.—Se verificó el segundo encuentro amistoso de los dos que había concertado el Celta con los equipos de ésta. Ayer contendió con el Zaragoza.

En el primer tiempo consiguió dominar el Celta, que no supo aprovechar la flojedad de los contrarios. Los locales jugaron mal y ni siquiera lograron inquietar la defensa gallega. Urdiroz incurre en «penalty», que tirado por Chicha es el primer «goal» para los gallegos.

El segundo tiempo es más igualado que el primero. Los zaragozanos juegan con más cohesión, dada la eficacia de sus medios. Lozano, de un soberbio tiro, consigue el empate. En una jugada personal, poco antes de terminar, Polo consigue el tanto de la victoria de un tiro de lejos, que se cuela en la red.

El Sevilla vence al Racing

Sevilla, 3.—Se ha verificado el segundo encuentro entre el Racing de Santander y el Sevilla F. C.

El encuentro ha sido magnífico, poniendo el Sevilla de manifiesto una vez más su magnífica forma en la actual temporada. Vencieron de nuevo los sevillanos, por la copiosa diferencia de seis tantos a cero.

Suspensiones

Valencia, 3.—Por causa de la lluvia se han suspendido los partidos con los que se reanudaba el campeonato en Valencia.

Otros partidos

Barcelona.—La Unión de San Andrés y el Tarrasa empataron a 2.

El Sabadell y el Martinenc empataron a 4.

Cádiz.—Constructora Naval, 3; Español F. C., 2.

Mahón.—Unión Sporting de Mahón, 3; Baleares, 2.

Avilés.—Fortuna de Gijón, 3; Stadium de Avilés, 1.

El Pasayaco vence al Stade bordelés

Burdeos, 3.—Con gran animación se ha celebrado el partido de fútbol concertado entre el equipo guipuzcoano Pasayaco y el «team» local Stade bordelés.

Los vascos, después de un interesante juego, vencieron a los bordeleses por cuatro «goals» a uno.

El Hamburgo S. B. vence al Red Star

París, 3.—El equipo Hamburger S. B. ha derrotado al Red Star, de París, por siete tantos contra cinco.

PUGILATO

Una rápida victoria de Uzcudun

Habana, 2.—Se ha celebrado una reunión pugilística ante inmenso gentío, atraído por la fama del campeón europeo de pesos pesados, el español Paulino Uzcudun.

Combatieron el boxeador americano Martín O'Grady.

El peso de los pugilistas fué el siguiente: Uzcudun, 196 libras; O'Grady, 179 libras.

Paulino, en guardia cerradísima, inició varios golpes de tanteo. El californiano llegó dos veces al rostro del vasco, sin que éste acusase los fortísimos directos. Inmediatamente Paulino se lanzó a una violentísima ofensiva, acorralando en un rincón al americano, que cayó por más de la cuenta a consecuencia de un formidable «crochet» de izquierda del español. O'Grady tuvo que ser apercibido tres veces por asestar a Uzcudun golpes bajos.

El combate duró exactamente un minuto y cuarenta y siete segundos.

La fortaleza de Paulino causó enorme impresión en el público. Presenciaron el combate varios enviados especiales de los periódicos norteamericanos, que no regatean sus elogios al púgil español, al que califican de formidable.

Amador Rodríguez, descalificado

San Sebastián, 3.—En el Frontón Moderno se celebró una velada de boxeo, con los siguientes resultados:

Arizmendi venció por puntos a Zabala, en un combate a cuatro asaltos.

Ara puso «k. o.» a Piedrahita en el segundo asalto de un combate a seis «rounds».

Tejeiro triunfó por puntos sobre Jim El Zaird, oranés.

Iznadr, de París, venció a Sulas, de Barcelona, por haber sido descalificado éste a causa de golpe bajo.

En último lugar contendieron Amador Rodríguez y Lambotín. El árbitro amonestó diferentes veces al santanderino, y al llegar al séptimo asalto le descalificó, y proclamó vencedor al francés.

Combates en Vitoria

Vitoria, 3.—Se ha celebrado un combate entre Sancho, del C. D. Logroño, y Belaúste, del Club Alavés. Venció éste, por puntos.

En otro, de pesos ligeros, Muñoz, campeón de Málaga, hizo resultado nulo contra Durcarini.

En el de pesos «welter», Puig, ex campeón de España, ganó a Echarri por descalificación de éste a causa de golpe bajo.

Prohibición en Ukrania

Kiev, 3.—Las autoridades sovietistas ukranianas han prohibido el boxeo en todo el territorio de la provincia.

Dicha decisión se apoya en el motivo de que el boxeo no produce ningún efecto práctico sobre la salud y el desarrollo físico de los trabajadores, y que es susceptible además de producir efectos peligrosos, puesto que despierta los instintos más crueles y más bajos.

PEDESTRISMO

El «cross» internacional de San Sebastián

San Sebastián, 3.—Se disputó el cuarto «cross» internacional, organizado por la Real Sociedad, participando el equipo del Metropolitain de París con el campeón de Francia, Dolques, constituyendo un éxito deportivo.

A pesar del día lluvioso fué presenciado por numeroso público, que llenaba la tribuna del campo de Atocha, donde se dió la salida a las doce de la mañana a 32 corredores, registrándose muchos «forfaits» por causa de la lluvia.

El recorrido accidentado, a campo traviesa, de 8,500 kilómetros, fué cubierto en interesante lucha, destacándose los vizcaínos, que ocupaban con los franceses los puestos de la cabeza.

Venció Dolques, campeón de Francia, aunque seriamente inquietado por Oyarbide y Campo, que hicieron una magnífica carrera.

He aquí la clasificación individual:

1, Dolques, del Metropolitain de París, en 26 minutos 5 segundos; 2, Oyarbide, independiente, de Bilbao, en 26 m. 10 s.; 3, Campo, del Athlétic de Bilbao, en 26 m. 14 s.; 4, Granier, del Metropolitain, en 26 m. 26 s.; 5, Acebal, del Lagun Artea de Rentería, en 26 m. 54 s.; 6, Peña, del Athlétic, en 27 m. 4 s.; 7, Chalot, del Metropolitain, en 27 m. 12 s.; 8, Norland, del Metropolitain, en 27 m. 34 s.; 9, José Moja, del Athlétic, en 27 m. 39 s.; 10, Andrés, del Athlétic, en 27 minutos 50 s. Siguen Gouin, del Metropolitain; Azcárate, del Añorga; Ruiz, del Lagun Artea; Cadenas, del Avión; Galarraga, del Lagun Artea; García, de la Real Sociedad; Gialceta, del Añorga; Cillerruelo, de la Real; Zárate, del Athlétic; Aguirre, del Avión; Baraton, del Metropolitain; Lasquibar, del Añorga; etc.

Clasificación del trofeo Vasconia: Vence el equipo vasco, por 25 puntos, a los parisienses, con 31.

La copa Foronda la gana el Athlétic de Bilbao, con 18 puntos delante del Lagun Artea de Rentería, con 33. La copa Photocarte se la adjudica el Athlétic, con 47 puntos, seguido del Añorga, con 108, y la Real Sociedad, con 124.

El acto de la distribución de los valiosos premios se celebró en los locales de la Real Sociedad, siendo ovacionados Dolques y los vizcaínos.

El VIII premio Jean Bouin

Barcelona, 3.—Hoy se ha celebrado la VIII carrera, premio Jean Bouin.

Sabida es la división existente entre los Clubs que forman parte del «Bloque» y los únicos federativos que quedan en sus cargos, y que pertenecen al F. C. Barcelona.

El «Bloque», al que pertenece la mayoría de los atletas, anunció que se abstendría de tomar parte en la carrera si participaban los corredores López y Ramón por el Club citado.

Ante este conflicto que amenazaba el éxito de la carrera, el presidente del Barcelona dió su conformidad para que dichos atletas concurrieran como independientes; pero hoy, a la hora de dar la salida, presentóse un individuo, perteneciente al citado Club, y con cargo en la Federación, manifestando que suspendía la prueba, lo cual originó gran confusión.

La organización de la carrera había sido bien preparada; pero por los incidentes citados quedó deslucida.

Clasificación:

Primero, Miquel (D. Español), 10 kms. en 30 minutos 45 s.; segundo, Arbulí (D. Español); tercero, Salvat (Reus); cuarto, Pera (Tagamenent); quinto, Marimón (Reus). Por equipos: primero, Español.

ALPINISMO

Ricardo Arche vence en la prueba de selección

Se ha celebrado en la Sierra del Guadarrama la carrera de selección para designar a los que han de representar a España en los campeonatos internacionales de Chamonix-Mont Blanc (Alto Savoya).

La prueba estaba organizada por el Club Alpino Español, y en ella podían participar corredores de todos los Clubs castellanos.

El recorrido fué de unos 18 kilómetros. La salida se dió en el Puerto de Navacerrada, y los corredores siguieron por la Pradera de Siete Picos, cerro del Telégrafo a Los Bogarros, bajando por Casa Quemada a Siete Revueltas. Después ascendieron por la carretera de La Granja al Puerto de Navacerrada, descendiendo por un camino entre pinos y ascender igual hasta la carretera de Los Botos al Puerto de Navacerrada, subiendo por Las Guarramillas por el camino de las Ventisqueras y descender por la Mancha, en donde estaba la meta.

La clasificación fué la siguiente:

1, Ricardo Arche (C. A. E.), en 1 h. 38 m. 3 segundos; 2, José Pina (Peñalara), 1h. 47 m. 9 segundos; 3, José Martín (C. A. E.), 1 h. 51 minutos 48 s.; 4, Enrique Parache (C. A. E.), una hora 54 m. 59 s.; 5, Juan José Arroyo (S. D. E.); 6, Carlos Marín (C. A. E); 7, Hipólito García (C. A. E.); 8, Santiago Ruano (S. D. E.); 9, G. Aguayo (S. D. E.)

Emilio Parache, que en el primer control marchaba en primer lugar, se extravió en la Pradera de Siete Picos y sufrió algunas lesiones.

TENNIS

La copa de Navidad

París, 3.—La copa de Navidad de «tennis» ha sido ganada por Lacoste, que ha derrotado a Landry por 8 a 6, 6 a 2 y 8 a 6.

PELOTA VASCA

Campeonato de aficionados

San Sebastián, 3.—En el frontón Urumea se han celebrado las eliminatorias del campeonato de pelota.

Los resultados del sábado han sido:

A pala: Yoyolaterra, 50; Unión Azpeitiana, 36. A mano: Gurez Izarra, 22; Amaikabat, 16. A remonte: Real Sociedad, 50; Esperanza, 31.

Los de ayer domingo fueron:

A mano: Real Sociedad, 22; Esperanza, 20. A remonte: Rentería, 50; Sociedad Pelota Irún, 33.

CICLISMO

Suspensión de una prueba

Barcelona, 3.—La prueba final del campeonato ciclista de Cataluña de medio fondo se suspendió a causa del mal tiempo hasta el día 16.

Gasolina P. P. P.
Petróleo Porto-Pi
MADRID

La inundación en la Malasia

Espectáculo desolador

Singapoore, 3.—A causa de estar destruídas todas las comunicaciones no se tienen noticias del interior sobre los desastrosos efectos de las inundaciones en todos los Estados malayos.

Sin embargo, un indígena que ha llegado a Pa Stag, navegando 18 millas sobre un tronco de árbol, ha declarado que Un-Gel y Simbing, los más importantes centros mineros de estaño de la región, están por completo sumergidos bajo las aguas. Los habitantes que han podido escapar a la acción destructora de la inundación se han refugiado en las copas de los árboles, pero su situación es desesperada de no enviarse auxilios rápidamente.

Gasolina
EL CLAVILEÑO

EL CRIMEN DE ARAVACA

Se conocen antecedentes del presunto culpable Félix García

Parece ser que la Guardia civil ha logrado puntualizar algunos extremos que reflejan la figura del presunto delincuente Félix García.

El comandante del puesto de El Carpio ha interrogado a la familia de Félix y practicó un registro en la casa de los padres de éste, encontrando una carta escrita en Madrid por persona de la familia, que decía:

«Querida madre: Ahí os mando lo del crimen de la hortelana de Aravaca. Buscan a Félix y a Delfín. Félix estará aquí; Delfín se encontrará en esa, y de ese modo se justificará.—*Sofía*.»

Y con la misiva se incluía un recorte de un periódico dando cuenta del crimen.

Se ha comprobado que tanto Félix como otros dos hermanos suyos, llamados Julián y Cirilo, hacía tres años que se habían separado de la familia, y que Félix, el supuesto legionario, ni es ni ha sido nunca militar, pues pertenece al reemplazo del año 1922, y quedó excluído del servicio por padecer una hernia.

Félix ha estado en Francia, en compañía de sus otros dos hermanos, cerca de un año.

¿Hay otro Félix?

La Guardia civil de dicha comandancia de El Carpio tiene noticia de la existencia de otro pariente de la víctima, llamado también Félix García, que residió en Cantalapiedra (Salamanca).

De cuando estuvo en Madrid.—Un relato de interés

He aquí un relato de la reciente estancia de Félix García en Madrid:

En relación con la firma de «Sofía» que aparecía en la carta hallada por la Guardia civil de El Carpio, se ha practicado aquí en Madrid una diligencia, en la travesía del Conde-Duque, núm. 16, domicilio del matrimonio Angel Martín y Sofía Nieto, pariente ésta de la víctima.

Tienen éstos una pequeña tienda de jabonería, cacharrería y comestibles, con la que atienden a las necesidades de la casa. Allí van a parar siempre que vienen del pueblo las personas de la familia, y en esa casa estuvo Félix García el día 16 del mes pasado.

Llegó a las siete de la mañana, llevando una pequeña maleta y un lío hecho con una manta y un abrigo que se había comprado durante su permanencia en Francia.

Sofía Nieto, que se hallaba preparando el desayuno para los suyos, preguntó a Félix el objeto de tan temprana visita, y él contestó que iba a despedirse, porque pensaba marcharse a Melilla en busca de trabajo, y que, noticioso de que le podrían facilitar los medios de trasladarse allí gratis, pensaba hacer las diligencias correspondientes. Le había aconsejado su tía que muy bien pudiera un pariente de ellos, empleado en el Gobierno civil, facilitar un billete. Y sin querer quedarse a desayunar, marchó Félix a la calle. Regresó a las diez de la mañana para decir a Sofía que había estado en el Gobierno militar, donde le habían dicho que la última expedición de obreros que podían partir gratis para Marruecos en busca de trabajo había salido ya el día 14, y que como la próxima habría de realizarlo el día 3, ya no podía marcharse hasta esa fecha.

Indicó Félix que lo mismo le daba trabajar en otra parte, y entonces, un amigo de la familia allí presente le indicó que podría irse a Fernando Poo, para lo cual tendría que ir a solicitar el pasaje al ministerio de Estado.

Félix no rechazó semejante proposición y se marchó nuevamente de la casa de su pariente para regresar sobre el mediodía diciendo que había estado en el ministerio, y que tampoco había podido arreglar el asunto, por lo que pensaba dirigirse a Aravaca para ver si se quedaba a trabajar en la huerta de su tía Asunción.

Félix volvió por la noche al domicilio de sus parientes, y dijo esta vez que tampoco había tenido suerte en Aravaca, puesto que su tía tenía ya un criado.

Se quedó a descansar en casa de Sofía, que tuvo necesidad de sacar el colchón de una de las camas, y allí, con la manta y el abrigo, se arregló el lecho de Félix, que a la mañana siguiente se levantó diciendo que no sabía de fijo si volvería.

Le recomendó Sofía que de no volver y marcharse fuera no dejara de escribirles, como había hecho en otras ocasiones, en que habían estado muchísimo tiempo sin saber su paradero.

Félix indicó entonces la posibilidad de que si no se le areglaba lo del pasaje gratis, quizá se fuera con 250 pesetas que tenía en su poder.

Desde esa fecha no volvieron a saber nada de Félix en casa de sus parientes, hasta leer en la Prensa que había sido acusado por Simeón como uno de los autores de la muerte de su tía Asunción. Entonces fué cuando Sofía dirigió a El Carpio la carta de que queda hecha mención.

También Delfín González estuvo en Madrid

Delfín estuvo también en casa de su pariente Sofía, y ello fué, a lo que parece, el 6 de Diciembre.

Entonces comentó Delfín con sus parientes el que Asunción, la víctima, hubiera dejado morir en el Hospital a su marido. Dijo palabras poco favorables a la viuda; pero que no dejaban entrever amenaza, y no volvió a hablar más del asunto.

Habló luego de los negocios, pues, según parece, era tan entendido en los del gremio de sus parientes, que ese día estuvo él despachando en el mostrador de la tienda de la calle del Conde Duque.

Antes de marchar de Madrid ofreció enviar a sus parientes muestras de aceites y garbanzos de su tierra, que habían de resultarles con más margen de ganancia.

En el Hospital de la Princesa.—Testimonio importante

El capitán del escuadrón de la comandancia del Norte, Sr. Banante Cortazar, estuvo en el Hospital de la Princesa e hizo comparecer a su presencia al enfermero de la sala de San Isidro, Juan Martín, quien confirmó que allí había estado Delfín visitando al marido de Asunción, y éste había dicho a Delfín que fuera inmediatamente a avisar a su mujer para que viniera, pues quería decirle dónde guardaba determinadas cosas.

Delfín le dijo que se lo dijera a él, porque no iba a llegar a tiempo de avisarla, y manifestó el enfermo que tomara un «taxi», que habría tiempo suficiente, y que lo que tenía que decir era a ella sola a quien importaba.

Pero, contra lo que había rogado a Delfín el marido de Asunción, ésta le encontró muerto ya, y parece que al regresar a la huerta de Aravaca se encontró todo revuelto, por lo que sospechó que su pariente Delfín había estado registrando la casa con ánimo de robarla.

Nada nuevo añadió el enfermero que no fuera puntualizar las visitas que el enfermo había tenido.

Ha sufrido dos procesos

Respecto al Delfín González, se ha logrado averiguar que ha tenido dos procesos.

Delfín se defiende

Según referencias recibidas de Peñaranda, Delfín González, que ayer fué trasladado a la cárcel de Cantalapiedra, a disposición del juez de instrucción, niega en absoluto que haya tenido participación alguna en el crimen, y asegura que cuando se cometió él estaba en Cantalapiedra.

Varios vecinos de Peñaranda han declarado ante el juez que, efectivamente, Delfín se encontraba en Cantalapiedra en el día y hora en que el crimen se cometió.

Diligencia importantísima en Aravaca

El capitán de la Guardia civil de la Comandancia del Norte, jefe de la demarcación de Aravaca, llegó en automóvil a la Cuesta de las Perdices, donde el teniente jefe de la línea, D. Julio Pérez, había ido previamente con el niño Luisito, hijo de la víctima del crimen de la Casita Blanca.

El capitán se trasladó, en unión del niño, a El Escorial para practicar determinadas diligencias.

Mientras tanto, la Guardia civil de Pozuelo y la de Aravaca, cumpliendo órdenes recibidas, se trasladaron a la finca donde ocurrió el suceso, y, dirigidas por el teniente Garrigós, practicaron un reconocimiento.

Algo más tarde, y por orden del capitán de la Guardia civil, fueron llevados a la Casa Consistorial de Aravaca, en la que está instalado el Juzgado, los tíos del criado Simeón.

Desde el primer momento se tuvo este hecho por un caso de detención.

Recaen sospechas sobre los tíos de Simeón

Los tíos de Simeón se hicieron sospechosos desde los primeros momentos de conocerse el suceso.

Hasta tal extremo llegaron las sospechas, que, aun cuando se llegó a dar como cosa cierta que los criminales eran Delfín y Félix, se vigilaba de cerca a estos parientes del criado, en cuyas declaraciones habíanse apreciado contradicciones importantísimas.

Cuando la Guardia civil quiso saber por qué Simeón había dejado su pueblo para trasladarse a Aravaca, él respondió que porque le había llamado su tío Hipólito.

Esto lo negó posteriormente la mujer de Hipólito, diciendo ella que Simeón vino a Madrid llamado por un amigo suyo, que vive en Villaverde, y que al no hallar en este pueblo colocación dirigióse a casa de sus tíos.

Los otros dos tíos de Simeón, Eduardo y Julián Hernández, dijeron a las hermanas de Asunción que Simeón vino del pueblo persiguiendo a una muchacha con la que había mantenido relaciones amorosas y que se halla sirviendo en Madrid.

Otro detalle que ofrece un indicio de cargo contra los ahora detenidos, los parientes de Simeón. La única persona que consiguió enterarse del dinero que había en la casa fué la tía del criado, que aseguró, al ser interrogada por la Guardia civil y por el juez municipal, que Asunción le había enseñado cuatro billetes de a mil pesetas.

Como la acusación de Simeón fué rotunda contra el Félix y Delfín, las diligencias todas habrán sido encaminadas contra esos parientes de la víctima. Pero ahora, recogidos los indicios mencionados con otros muchos más, llevan a sospechar y tomar las debidas precauciones, que se formalizan con las detenciones narradas.

En El Escorial

De nuestro redactor

Nueva declaración

El juez municipal, D. Eduardo Esteban Orduña, en funciones de instrucción, con el oficial habilitado, D. Manuel Martínez, han estado en la prisión preventiva realizando la diligencia de ratificación de Simeón en la primera declaración.

Esta diligencia duró tres horas.

Parece ser que Simeón ha hecho una ampliación de detalles respecto al suceso; pero el juez guarda tan absoluta reserva, que se hace imposible precisar más.

Simeón, como es consiguiente, continúa incomunicado.

La incomunicación no le ha hecho perder el apetito ni el sueño.

Esta noche es esperado el detenido Delfín González.

DETENCION IMPORTANTE

El nuevo Julio César fué apresado en la calle de Toledo

El día 24 de Diciembre de 1913 se fugó del penal de Santoña un penado que se llamaba León López Muñoz. Para conseguir su propósito se puso en combinación con gentes de fuera y logró evadirse metido en un cajón de alpargatas, de cuyo taller era encargado, y que iba facturado a Santander. En el camino saltó la tapa y se escapó.

Vivió en Santander mucho tiempo a salto de mata, y en Limpias pasó también algunas temporadas, sacando lo que podía a los peregrinos.

La Policía no supo nada del fugado hasta que hace algún tiempo el sereno de la demarcación del número 132 de la calle de Toledo advirtió la presencia de un sujeto extraño, que le infundió sospechas y que aparecía y desaparecía de dicha casa. Dió cuenta a la Guardia civil y cuando ésta intentó detenerlo se escapó por el tejado.

Posteriormente, se tuvo noticia por una confidencia de que había vuelto a frecuentar dicha casa. Y anoche, siguiendo órdenes del comisario de la estación del Norte, Sr. Castro, los agentes Sres. Maroto, Del Arco, Cubas y Poderas intentaron su detención.

Para conseguir ésta, uno de los agentes subió al tejado y se apostó en el tragaluz, por donde escapó la otra vez el León. Otros dos policías, fingiéndose empleados de Teléfonos, llamaron a la puerta del cuarto y, penetrando pistola en mano, consiguieron detenerle.

Se le encontraron varias cajas de cera, algunas llaves y otros útiles para el robo.

Actualmente, se hacía llamar Julio César Rizal, «el Argentino», y también usaba los nombres de José Sánchez Gómez y José Suárez Gómez.

El detenido había realizado últimamente distintas fechorías, como desvalijar los cepillos de las iglesias de Limpias y de Oviedo, de donde se llevó 500 pesetas.

Al ser detenido, tuvo una frase lapidaria. Dijo: —Que se vive muy bien de la propiedad ajena. Y después: —Julio César, no digo más.

2009 Ministerio de Cultura

LA OPERA EN LA ZARZUELA

"Tosca"

No podía faltar en la temporada el consuetudinario melodrama lírico, campo de lucimiento de divos, y en el que las truculencias de Sardou tienen líricamente un perfecto servidor en Puccini, maestro en hacer música de dramáticos efectos.

«Tosca» es una de las obras características de Fleta, en la que el público sabe ya todo lo que ha de darle el gran tenor, y en la que éste corresponde, como es natural, a la expectación del auditorio. Le va muy bien a su voz privilegiada y a su vibrante dramatismo, y es el intérprete más completo que se conoce de la famosa ópera. Su «Recóndita armonía», dicha cálidamente; su «Victoria», en la que llega por completo a la conjunción del actor y del cantante, y, en fin, su «Adiós a la vida», cuya versión ha desvanecido las anteriores, hacen de la «Tosca» cantada por Fleta un éxito absoluto, y así fué el del domingo, abundante en ovaciones al eminente artista.

Lo que, por otra parte, también creemos es que debiera negarse resueltamente a cantar canciones sueltas al final de la ópera. Sólo eso puede admitirlo un cantante de su categoría en una noche de beneficio o despedida; pero en manera alguna debe acceder diariamente a ello.

Olga Carrara ya nos es conocida por haber actuado el año último, y no cabe decir que haya mejorado gran cosa desde entonces. Tampoco nos cansaremos de advertirla que cuando Tosca llega al castillo del Santo Angel, viene directamente de la habitación de Scarpia, porque no hay un minuto que perder. Es absurdo que haya tenido tiempo y tranquilidad para irse a su casa a ponerse otra ropa, y, por lo tanto, ha de salir en el tercer acto vestida igual que en el segundo. Sólo es admisible que lleve sobre el vestido de la fiesta un chal o mantelo ligerísimo, y nunca, desde luego, una pesada capa de terciopelo. La acción transcurre en plena época de calor. Scarpia cena con la ventana abierta, y, además, ya dice que la noche es ardiente.

De Franceschi, cuya labor en esta temporada merece continuo elogio, fué un Scarpia excelentísimo. Artista de mérito, compone a la perfección el personaje y lo canta perfectamente también.

Nota singular de la tarde fué la reaparición de Tanci, casi podría decirse de su nuevo debut; salida motivada por una indisposición de Ferré. Villa dirigió con su pericia de siempre.

ARIEL

TRAS LA LEY SECA...

¿FUMAR TAMPOCO?

Praga, 3.—En el mes de Mayo se celebrará en esta capital un Congreso internacional de los adversarios del tabaco.

Se han recibido ya las inscripciones de 700 delegados, de los cuales hay varios que vendrán desde América y Africa del Sur.

El Congreso se ajustará a las normas preconizadas en las Conferencias internacionales, que usan como lema general «Lucha contra los narcóticos».

GACETA DE TRIBUNALES

DOS HOMICIDAS EN EL BANQUILLO

Se sientan en el banquillo dos hombres que por motivos fútiles mataron. Fué en una taberna de la calle del General Ricardos. Hallábanse trasegando vino en una mesa los hermanos Martínez, y en otra próxima Felipe Posada.

Cayó de la mesa de aquéllos al suelo un vaso y se rompió, y entonces el Posada dirigió frases molestas a los Martínez y surgió la pendencia y el reto y la riña en la calle, donde Posada recibe ocho heridas de arma blanca en el tórax, muriendo a consecuencia de ellas dos días después.

El fiscal, Sr. Martínez Acacio, califica el delito de homicidio, sin circunstancias modificativas, y solicita para cada uno de los autores la pena de catorce años, ocho meses y cuatro mil pesetas de indemnización a los herederos de la víctima.

El defensor, Sr. Salazar Alonso, en un elocuente informe solicitó la absolución.

La importación de ganados

La «Gaceta» ha publicado una real orden desestimando las peticiones de importación de ganados de Andorra, Francia, Holanda, República Argentina, isla de Chipre y Yugoeslavia; declarando en suspenso las peticiones de importación de ganados de Alemania y Portugal, y disponiendo que, por la Dirección general de Agricultura y Montes, se concedan permisos para importaciones de ganados de Marruecos, Rumania, Suiza y Estados Unidos.

Tremendas penas por atropellar a una muchacha

Leningrado, 3.—Han sido condenados a la pena de muerte siete rusos, y a diversas penas de prisión otros 19, por haber atropellado en una calle poco frecuentada de la ciudad a una joven estudiante de la Facultad obrera de Leningrado.

Después de los temporales

Un hombre muerto de frío

Murcia, 3.—En la carretera de Caravaca a Puebla de Don Fadrique ha aparecido muerto de frío el vecino del primero de dichos pueblos Alfonso Fernández García, de treinta y ocho años de edad.

Salvamento de un cazador

Alicante, 3.—Con motivo de las últimas nevadas, que aislaron pueblos, se ha tenido noticia, ahora que las comunicaciones están restablecidas, de un suceso ocurrido en el pueblo de Biar.

El vecino José Parra, que salió de caza, fué sorprendido en el campo por la nevada. Refugióse en una casita, donde quedó envuelto materialmente por la nieve.

El cazador comenzó a hacer disparos con la escopeta para que le auxiliaran.

Intentó en vano llegar a una masía próxima, y hubiera perecido entre la nieve de no haber salido en su auxilio una brigada, compuesta de 150 hombres, que pudieron llegar abriéndose paso con picos y azadones, y salvarle.

Desgracias en varios pueblos

Alicante, 3.—Aunque va restableciéndose la normalidad, las noticias que llegan de los pueblos son desconsoladoras.

En Peñasquilla hubo hundimiento de varias casas, sin desgracias personales.

En una masía del término de dicho pueblo murió de frío un anciano, cuyo cadáver sacaron los vecinos atravesando nieve de un espesor de medio metro.

Pinoso continúa aislado.

A causa de las dificultades de las nieves se ha tardado tres días en dar sepultura a un cadáver.

También de Benejama dicen que el pueblo sigue aislado.

Otro muerto de frío

Murcia, 3.—Dicen de Mazarrón que en el lugar denominado «Saladillo» se ha encontrado el cadáver de José Ríos, anciano que murió a consecuencia del frío.

EN EL PALACIO DE BUENAVISTA

DOS INCENDIOS

En la madrugada del domingo

El servicio de guardia del pabellón que en el ministerio de la Guerra ocupa la Brigada Obrera Topográfica, advirtió a las cuatro y media de la madrugada del domingo que de las ventanas del lado Este del edificio general salían espesas columnas de humo. En ese lado están instaladas las oficinas de la Comandancia de Ingenieros de la plaza, inmediatas a las de la Comandancia de las mismas fuerzas de la región.

Los ordenanzas, al darse cuenta del incendio, intentaron penetrar en dichas dependencias; pero no lo consiguieron por la cantidad de humo que amenazaba asfixiarlos.

La bomba existente en el ministerio comenzó a funcionar y rápidamente se avisó al Servicio de Incendios, que acudió a los pocos momentos con su director, Sr. Monasterio, y los jefes de zona correspondiente. También se personó el jefe de servicio en el ministerio, Sr. Aguilar.

Las llamas habían destruído ya toda la documentación de la Comandancia general de Ingenieros cuando llegaron los bomberos, así como distintos muebles y enseres. En poco más de hora y media se consiguió localizar el fuego, retirándose el Servicio de Incendios a las ocho de la mañana y quedando a dicha hora un retén de guardia.

Parece que la causa del siniestro fué algún desperfecto en la calefacción, que debió incubarse durante varios días, y prender en una de las vigas del piso.

En la tarde del lunes

A última hora de la tarde, en el pabellón que da a la calle de Prim, donde están establecidas las cocinas de la compañía de Ordenanzas, se declaró otro pequeño incendio.

Avisados los bomberos, acudió con presteza uno de los parques, que en pocos instantes consiguió sofocar el fuego. Las pérdidas fueron de escasa importancia.

El siniestro fué debido a prenderse el hollín de una de las chimeneas.

Choque de automóviles

Varios heridos

Pamplona, 3.—En la carretera de Irurzun volcó, cayendo por un terraplén, un automóvil del servicio público. El accidente fué debido a que este vehículo chocó con un autocamión que marchaba en dirección contraria. El primer coche quedó destrozado. Su conductor, José Asurmendi, resultó gravemente herido en la cabeza; Agustín Ripa sufre lesiones de pronóstico reservado, y otros viajeros contusiones de menos importancia.

UN DESCARRILAMIENTO

Sin desgracias

Tarragona, 3.—Ayer descarriló en la estación de Mora la Nueva el tren mixto número 427, procedente de Reus, saliéndose de la vía la máquina, el ténder y cuatro vagones de mercancías.

No ocurrieron desgracias.

La línea quedó interceptada hasta la una de la madrugada. A esta hora pudieron ya pasar los trenes rápido y expreso, que se hallaban detenidos por dicha causa.

La lotería del Niño

La fortuna de un millar y de una centena

Señores aficionados al juego de la lotería: hay que jugar siempre al diecisiete mil doscientos y tantos; en el «pico», en ese «y tantos», está la incógnita; pero el diecisiete mil y el doscientos no fallan. Los quince millones del sorteo de Navidad correspondieron al 17.229, vendido por doña Manolita, y el medio millón de la lotería del Niño, sorteada ayer, al 17.270, también lanzado al mundo de los afortunados por la propia doña Manolita, a quien ya debemos llamar la excelentísima señora doña Manuela. Jugar a un millar que no sea el 17 y a una centena que no sea la segunda, son ganas de perder algo más que el tiempo: el dinero.

Los ex amigos de Jorge saben muy bien que hay que jugar a la repetida, porque la diosa Fortuna no es veleidosa, como se cree; no es inconstante ni caprichosa; nada de eso; es de una constancia, de una asiduidad, de una «machaconería» verdaderamente abrumadoras; es—y que perdonen los dioses—un animal de costumbres. Hay que jugar a la repetida; la repetida en doña Manolita, acaparadora de premios, y en el 17.000 y en el 200, que tienen imán para los millones. Y si es posible hay que jugar con un carbonero, porque los carboneros, que tienen el alma rosada, son, especialmente en invierno, hombres de buena suerte.

A un carbonero establecido en la calle del Espejo, a quien hace pocos años correspondió el tercer premio del sorteo de Navidad, ha favorecido ahora el segundo, suministrado en el 27.778 por la infatigable doña Manolita.

EL MEDIO MILLON DE PESETAS

El 17.270 está de viaje

Doña Manolita vendió una serie del «gordo» del Niño; en este caso el «niño gordo». ¿A quién? No está muy segura la afortunada lotera de quién o quiénes puedan ser los poseedores. El 28 de Octubre sacó de la Casa de la Moneda la segunda serie del número premiado con el «gordo» y más de cincuenta billetes, a los que han correspondido premios de la centena y de aproximaciones. Doña Manolita sabe que esa segunda serie del 17.270 la vendió en Madrid; ¿pero a quién? Consulta los libros, repasa en la memoria y nada puede decir de una manera concreta. El billete de la segunda serie fué vendido, en efecto, en Madrid; pero casi puede asegurarse que no está entre los madrileños. Parece ser que fué adquirido por unos viajantes, y en consecuencia, la lógica hace suponer que está viajando.

La primera serie del «gordo», en San Sebastián

San Sebastián, 3.—En el sorteo de la lotería de hoy ha correspondido a San Sebastián el premio del medio millón de pesetas, en la primera serie del número 17.270. El billete fué adquirido en la Administración de la calle de Garibay, que regenta doña Julia Arrillaga, por el carnicero de Lasarte D. Ramón Yarza, persona muy conocida y popular en aquella localidad, de la que ha sido alcalde varias veces.

El Sr. Yarza se reservó las dos terceras partes del billete, y el resto lo distribuyó en pequeñas participaciones. Entre los favorecidos figuran varios carabineros y pescaderas. Una de éstas, al serle comunicada la noticia, abandonó la mercancía, y, dando muestras de gran júbilo, cantando y saltando, marchó a su casa.

Se dice que la lotera posee un décimo; pero lo ha negado.

Ramón Yarza estuvo esta tarde en San Sebastián para depositar el afortunado número en el Banco Vasco.

En la misma lotería de doña Julia Arrillaga fué vendido el 409, premiado con 15.000 pesetas.

La centena del «gordo», para los pobres de Valencia

Valencia, 3.—El lotero Sr. Bello tenía abonada desde hace mucho tiempo la segunda serie del número 17.229, que resultó premiado en la Lotería de Navidad con 15 millones de pesetas.

Días antes de celebrarse el sorteo de 22 de Diciembre último le avisaron de la Dirección General de Loterías que no era posible remitirle el billete abonado, porque en aquel sorteo no hay más que una serie.

El Sr. Bello vió con el natural disgusto que el 17.229 salió premiado con el «gordo».

Para el sorteo verificado hoy le enviaron, como siempre, al lotero el citado número, y el señor Bello, a quien muchos clientes le habían pedido décimos de este número, decidió no vender ninguno y remitir el billete íntegro al alcalde, Sr. Olias, para que si sale premiado lo distribuya entre los pobres de Valencia.

Estos han obtenido uno de los premios correspondientes a la centena.

Jugador de ventaja

Valencia, 3.—Un «vivo» que conocía el número premiado con el «gordo» recorrió las calles y encontró en la bajada de San Francisco a un vendedor que voceaba un número de la centena. Le compró tres décimos, y en la cantidad dada por su adquisición le dió un duro falso.

EL SEGUNDO PREMIO

La suerte es negra

Uno de los favorecidos ayer con el segundo premio, del que una serie la vendió doña Manolita y otra la Administración de la plaza del Angel, ha sido D. Vicente Perea, dueño de la carbonería de la calle del Espejo, hombre de suerte, a quien hace tres años correspondió el tercer premio del sorteo de Navidad.

Entonces el premio estuvo muy repartido; hubo muchos pellizquitos; el repartido en la carbonería acaso sea otro, un 27.000..., y el pellizco grande quizás lo haya cogido solo D. Vicente, con el 27.778.

No todos han de ser males

Los enfermos de una de las salas del Hospital de San Juan de Dios, de Jaén, también han sido favorecidos, para alivio de sus males, por el segundo premio.

Un enfermero pidió por carta a doña Manolita algunos décimos, y la lotera le envió los de la buena suerte.

El enfermero repartió numerosas participaciones entre los enfermos hospitalizados en la sala de San Joaquín.

EL TERCERO Y EL CUARTO

Muchos favorecidos en Valencia

Valencia, 3.—Es muy difícil en estos momentos saber quiénes son los favorecidos con el tercer premio, que ha correspondido a esta capital, porque los décimos fueron muy repartidos en pequeñas participaciones.

Son, pues, muchos los agraciados.

Cuatro décimos del cuarto

Valencia, 3.—El cuarto premio de la lotería fué vendido en la situada en la plaza de la Reina. Sólo se sabe que cuatro décimos fueron adquiridos por un vecino de Alfafar, llamado Antonio Pons, que hizo distribuciones entre gente pobre.

GUARDIA SUICIDA

Bilbao, 3.—Esta noche, el guardia municipal Segundo Aramburu discutió con su esposa, Josefa Ortiz.

En el calor de la discusión, hizo uso de la pistola, amenazando con ella; pero la mujer salió huyendo.

Entonces José volvió el arma contra sí y se hizo cuatro disparos, que le ocasionaron la muerte.

Reducción de los efectivos militares en Francia

París, 3.—Un decreto-ley autoriza al ministro de la Guerra a no incorporar en filas en el próximo mes de Mayo más que a los mozos nacidos antes del 1 de Mayo de 1907; es decir, en los cuatro primeros meses del año, en vez de los cinco que fija la ley de 1923.

La reducción de efectivos que se conseguirá con dicha medida es de unos 20.000 hombres.

Además tendrá por consecuencia preparar la vuelta progresiva a la incorporación en filas a los veintiún años.

La Asamblea Naranjera

Valencia, 3.—En el Conservatorio de Música se ha celebrado la Asamblea Naranjera, asistiendo gran número de cosecheros y exportadores de la región. Presidieron el acto los alcaldes de Castellón y Valencia.

Reinó gran entusiasmo entre los defensores del crédito de la naranja y se formularon unas conclusiones que entregaron al gobernador civil, basadas en la fiscalización muy rigurosa de huertos y almacenes de embarque.

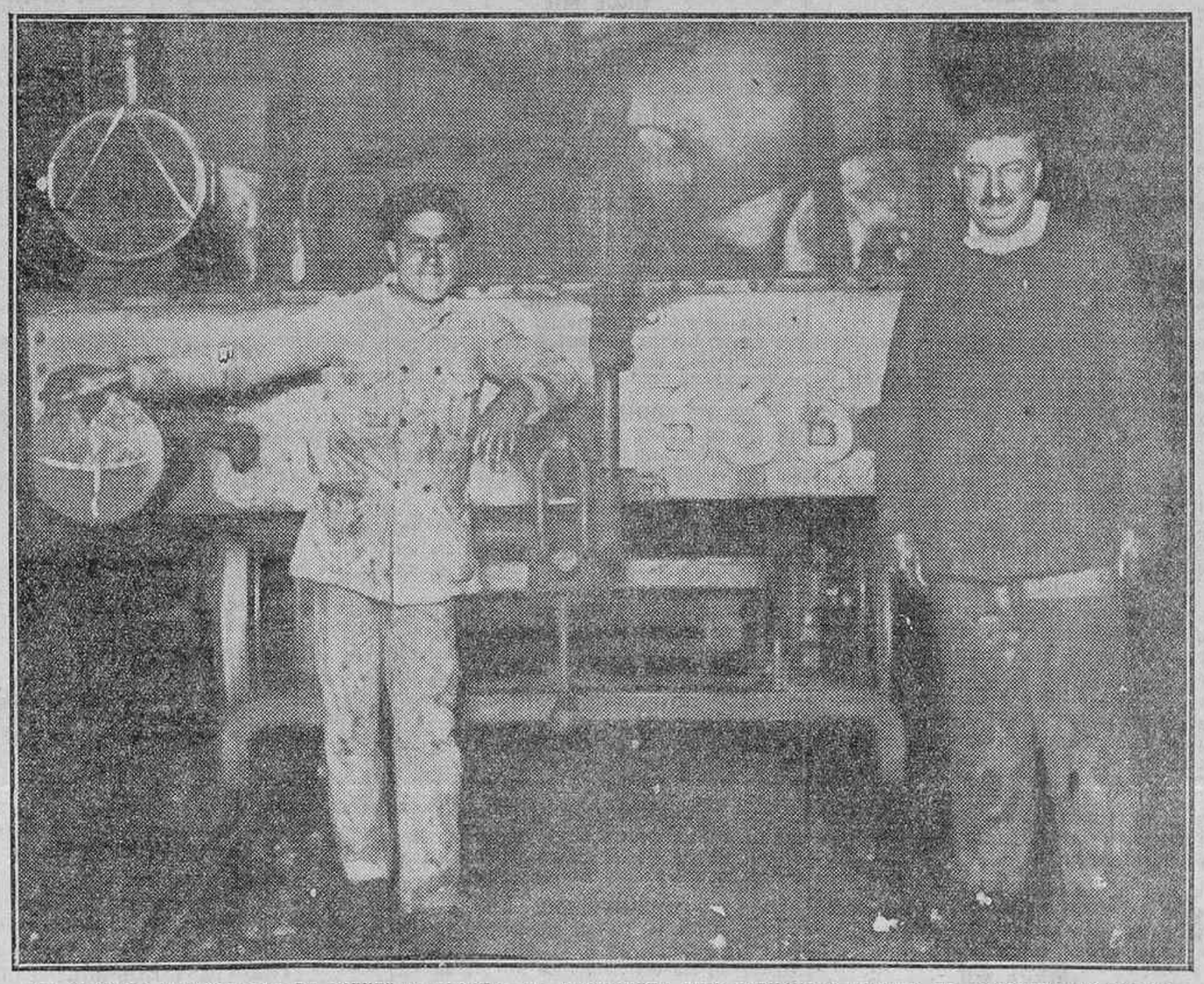

LOS GRANDES TEMPORALES DE NIEVES EN ESPAÑA.—EL MAQUINISTA LUIS FERNANDEZ LUNA Y EL FOGONERO TOMAS BENAVENTE, QUE SALVARON A LOS VIAJEROS DEL RAPIDO DE ALICANTE QUE ESTABAN BLOQUEADOS POR LAS NIEVES
(Fotografía Alfonso.)

DETENCION DEL CRIMINAL

El crimen del limpiabotas

«El Clown», sujeto a quien se buscaba como autor del homicidio del limpiabotas Francisco Rodríguez Sánchez, «el Chato», que fué hallado moribundo, al anochecer del sábado, recostado en un farol del paseo del Prado, fué capturado por la Policía en las primeras horas de la madrugada del domingo.

«El Clown», que se llama José García Erenas, de dieciocho años de edad, fué detenido en la plaza del Príncipe Alfonso por varios agentes afectos a la Comisaría del distrito del Congreso.

Al ser registrado se le encontró en una de las alpargatas que llevaba la navaja con la que dió muerte a «el Chato».

El homicida confesó de plano. Respecto a las causas del crimen, «el Clown» no dice nada referente a la rivalidad amorosa que parece existía entre víctima y matador. Ha dicho que riñó con «el Chato» porque éste se negaba a devolverle una cantidad que le había quitado. De esta discusión surgió la reyerta y luego el homicidio.

«El Clown», luego de cometido el crimen, asistió a una sesión de cinematógrafo, y después pasó unas horas descansando en el sitio conocido por La Portillera, que está inmediato a la glorieta de Atocha.

Se halla reclamado «el Clown» por los Juzgados de los distritos del Centro y del Congreso, como autor de varios delitos de hurto.

VUELCO DE UNA «MOTO»

Grave accidente en Vallecas

(De nuestro corresponsal)

Tres heridos graves y uno leve

A las diez y media del domingo, en el kilómetro 10 de la carretera de Madrid a Valencia, término judicial de Vallecas, y a consecuencia de haberse roto el eje de la rueda delantera de la motocicleta de la matrícula de Madrid número 9.258, propiedad de D. Francisco Schlosser, domiciliado en la calle de Martín de los Heros, 84, y conducida por el joven de veinticuatro años Carlos Ubierna, volcó, dando dos vueltas de campana y ocasionando las siguientes víctimas.

Dolores de Carvajal, de veintitrés años, soltera, domiciliada en Madrid, calle de Atocha, núm. 8, principal, que sufre conmoción cerebral, herida contusa en el frontal, fuerte espitaxis, y herida incisa en el mentón.

Josefa Pérez Alarcón, de veinticuatro años, soltera, domiciliada en Madrid, calle de Fernández de la Hoz, 67, fractura de la clavícula izquierda y heridas incisas en el parietal y antebrazo izquierdos.

Dalmacio Muñoz, de veinticinco años, domiciliado en Madrid, calle de Olite, 18, grandes destrozos en toda la boca, con pérdida de dientes, heridas en los labios, nariz y pabellones auriculares, erosiones en toda la cara y mano derecha y herida contusa en el temporal izquierdo.

El conductor resultó con heridas incisas en un dedo y en la nariz.

Todos los heridos fueron asistidos, y practicada la cura por el médico titular D. Jesús del Pino, quedaron hospitalizados en esta villa los tres primeros, en vista de su gravedad.

Por el juez municipal, D. Deogracias Santos, y el secretario, D. Mariano Pérez Medel, se practicaron las diligencias oportunas.

Aunque las autoridades locales, atendiendo los deseos de la opinión pública, insertos en estas columnas, han acordado ya establecer en esta villa una Clínica de socorro, sucesos como el ocurrido el domingo les hará comprender la urgencia de la implantación de este Centro benéfico, pues para efectuar la cura de los heridos, todo el interés del citado facultativo se estrellaba contra las pésimas condiciones del lugar en que tenía que efectuar las operaciones, por la carencia absoluta de material quirúrgico y de asepsia; aunque esta falta fué, no obstante, suplida por el citado doctor, quien sin los medios necesarios a su alcance para la urgente atención de los heridos supo poner a prueba su pericia en tan difícil empeño.

Es, pues, necesario que esto no se repita, y dejándose de expedienteos inútiles, se proceda al establecimiento de la Clínica.

La tierra sigue temblando

Nueva York, 3.—Se conocen detalles del temblor de tierra registrado ayer en la costa del Pacífico de los Estados Unidos, y especialmente en California. Hubo más de 50 sacudidas desde las doce y cuarto a la una de la noche.

En varios puntos el fuego vino a aumentar la confusión.

Han sufrido más daños Calexico, San Pedro, Los Angeles y otras ciudades.

PRUEBA TRAGICA

Perecen entre la nieve trece deportistas

Bregenz (Tyrol), 3.—Una avalancha de nieve ha arrastrado a dos grupos de esquiadores, formados por súbditos ingleses y alemanes, de los cuales perecieron 13, salvándose el resto con grandes dificultades.

LA SALUD EN MADRID

Consecuencia de los fríos

Según «El Siglo Médico», sigue acentuándose el predominio de las afecciones agudas del aparato respiratorio, particularmente de las bronquitis, laringobronquitis y pleuresías; las neumonías son poco numerosas y de tipo franco y congestivo. Los reumatismos musculares se presentan también en crecido número, y disminuyen las fiebres infecciosas de localización intestinal.

En los niños continúan observándose anginas benignas y escarlatina de escasa gravedad.

Los altavoces, suprimidos en París

París, 3.—El prefecto de Policía ha firmado una orden según la cual se prohibe el empleo de altavoces en la vía pública de París y su utilización en el interior de los inmuebles para realizar reclamo exterior.

Ningún altavoz deberá poder ocasionar aglomeraciones en la vía pública.

2009 Ministerio de Cultura

La fiesta nacional

EN ORIHUELA.--Paco Navarro y Vicente Barrera.--Novillos de Darnande

Orihuela, 3.—Se ha celebrado con poca entrada la anunciada corrida.

Los toros de Darnande fueron bravos.

Navarro toreó muy bien de capa y estuvo valiente y bien matando. Cortó la oreja del tercero.

Vicente Barrera, superior toreando y regular matando. Se le concedió la oreja del segundo.

En el cuarto fué cogido sin sufrir daño.

EN MELILLA.--Novillos de Santos.--Juan Cabeza

Melilla, 3.—En la novillada celebrada ayer se corrieron reses de Santos, que cumplieron.

Juan Cabeza mató dos novillos, siendo ovacionado en diferentes ocasiones.

EN MEJICO.--Toros de Santa Coloma.--Chicuelo, Villalta y Rayito

Méjico, 3.—Se celebró ayer, con buena entrada, la corrida primera del año 1927.

Se lidiaron toros españoles de Santa Coloma, que fueron bravos y nobles.

Chicuelo y Rayito fueron aplaudidos toreando. Con el estoque, los dos regulares.

Villalta fué el héroe de la tarde. En sus dos toros ligó dos grandes faenas, que pusieron al público en pie para ovacionarle, y las coronó con dos estocadas superiores.

Se le concedieron orejas, hubo dianas y en toda la tarde no dejó de ser ovacionado.

EN TAMPICO.--Toros de Piedras Negras. Marcial Lalanda y José Ortiz

Méjico, 3.—En Tampico, y con un lleno, se celebró ayer una corrida en la que se lidiaron toros de Piedras Negras, que fueron bravos.

Marcial Lalanda tuvo una gran tarde con el capote, las banderillas y la muleta, y fué constantemente ovacionado. Matando tuvo mucha fortuna y cada toro murió de una estocada. Cortó dos orejas.

José Ortiz, muy bien con el capote y regular en el resto.

Accidente de automóvil

Un muerto y tres heridos

Játiba, 2.—Cuando regresaba de Canals volcó un automóvil, conducido por Eduardo Arriba, madrileño, quien sufrió heridas graves.

Ocupaban el coche Manuel González Cicedo, de veintitrés años de edad, natural de Huelva, que resultó muerto; otro individuo, apellidado Cabranes, de Madrid, herido leve, y el cabo del regimiento de Otumba Francisco López, de Madrid, también herido leve.

El vehículo cayó al río Montesa, quedando destrozado.

Bolsa y finanzas

LA SESION DE BOLSA DE AYER

Comienza el año para la Bolsa con firmeza casi general. Las Deudas del Estado que cortan cupón mejoran 10 y 15 céntimos; Amortizables 5 por 100 pierden terreno. Están firmes asimismo los Tesoros, especialmente Febrero.

Bancos, sostenidos; Hispano descuenta dividendo y sube un entero.

Ferrocarriles, encalmados, y lo mismo las Felgueras. Corro de tracción, irregular. Unión Eléctrica, ex dividendo, sube medio duro. Las Azucareras, también sin dividendo, están firmes. Explosivos pierden un punto.

En obligaciones se opera poco. La moneda extranjera acusa debilidad, especialmente las libras, que pierden terreno, de 31,73 a 31,54; los dólares pasan de 6,53 a 6,51, y los francos, de 26 a 26,75.

A última hora los banqueros operaban sobre la base de 25,70, papel, y 25,65, dinero, para francos; de 31,56 para las libras, y de 6,495 por 6,50 para los dólares.

Oficialmente se han negociado: 125.000 francos franceses, a 25,60-75; 1.000 libras esterlinas, a 31,54, y 10.000 dólares, cheque, a 6,51.

Los cambios medios de la moneda extranjera han sido: Francos franceses, a 25,720.

*

Se han cotizado a más de un cambio: Acciones Felguera, a fin del corriente, a 58,50-75; Alicante, idem, a 459,50-59; Metro, a 136-37; Tranvías, a la liquidación, a 92,25 y 92; Norte, primera, a 70,50-60.

*

A última hora, entre particulares, quedaban: Alicantes, a 458,50; Nortes, a 493,50; Azucareras preferentes, a 96,25, ex dividendo; ídem ordinarias, a 33; Felgueras, a 58,75.

COTIZACIONES DEL DIA 3 DE ENERO DE 1927

4 por 100 Interior.—Serie F, 68,00, s. c.; E, 67,90; D, 67,90; C., 67,90; B, 67,90; A, 68,00; G y H, 68,00.

4 por 100 Exterior.—Serie F, 81,25, s. c.; E, 81,25; C, 81,60.

5 por 100 Amortizable 1920.—Serie D, 91,50; C, 91,75; B, 91,75; A, 92,00, todas sin cupón.

5 por 100 Amortizable 1917.—Serie E, 91,25; D, 91,50; C, 91,50; B, 91,25; A, 91,25.

Deuda ferroviaria.—Serie A, 99,65, s. c.; B, 99,50; C, 99,40.

Obligaciones del Tesoro.—Enero, serie A, 101,75; B, 101,50; Febrero, serie A, 102,90; B, 102,50; Abril, serie A, 102,50; B, 102,35; Noviembre, serie A, 102,35; B, 102,20; Junio, serie A, 101,95; B, 101,95; Abril, 1926, serie A, 103,00.

Ayuntamientos.—Villa Madrid, 1914, 84,00; 1918, 83,00; Mej. Urbanas, 1923, 89,25, s. c.

Garantía Estado.—C. Emisiones, primera, 83,80; Transatlántica, 1925, Noviembre, 92,00; ídem 1926, 98,40; Tánger-Fez, 97,50, s. c.

Cédulas hipotecarias.—Banco Hipotecario, 4 por 100, 88,00; 5 por 100, 95,40; 6 por 100, 106,00.

Efectos públicos extranjeros.—Cédulas argentinas, 2,705, s. c.; Marruecos, 81,00.

Acciones.—Banco de España, 630,00; ídem Hispano Americano, 162,00; ídem Central, 78,50; U. Eléctrica, 116,50, s. c.; Telefónica, 100,00; Duro-Felguera, C., 58,50; F. C., 58,75; Guindos, 104,50; Madrid, Zaragoza y Alicante, C., 457,00; F. C., 459,00; Norte España, C., 493,00; F. C., 494,00; Metro, 137,00; Tranvías, C., 91,50; F. C., 92,00; A. Hornos, 144,00; Azucareras preferentes, C., 96,00, s. c.; F. C., 96,50; ídem ordinarias, C., 32,75; F. C., 33,00; Explosivos, 340,00; ídem nuevas, 259,50.

Obligaciones.—H. Española, D, 96,00; Norte, primera, 70,60; V.-Utiel, 67,50; Valencianas, 98,25; Alicante, primera, 308,50; ídem E, 80,35; ídem I, 101,00; M. Peñarroya, 96,00.

Moneda extranjera.—Francos, 25,75; libras, 31,54; dólares, 6,51.

OTRAS BOLSAS

Bolsa de Barcelona.—Interior, 67,80; Exterior, 81,00; Amortizable 5 por 100, 91,60; Norte, 492,50; Alicante, 457,75; Andaluces, 74,05; Orense, 30,80; H. Colonial, 80,65; francos, 25,80; libras, 31,595; dólares, 6,50.

Bolsa de Bilbao.—A. Hornos, 144,00, dinero; Felgueras, 58,00; Explosivos, 341,00; Resineras, 158,00.

Bolsa de París.—Pesetas, 387,50; libras, 122,85; dólares, 25,31; francos belgas, 352,00; ídem suizos, 489,00; liras, 113,25; coronas suecas, 676,50; ídem noruegas, 645,00; ídem danesas, 675,00; ídem checas, 75,00; florines, 1.013,00.

Bolsa de Londres.—Pesetas, 31,56; francos, 122,81; ídem belgas, 34,892; ídem suizos, 25,1225; dólares, 4,8534; liras, 108,00; coronas noruegas, 19,04; ídem danesas, 18,195; florines, 12,1268; pesos argentinos, 46,40.

Bolsa de Nueva York.—Pesetas, 15,38; francos, 3,9475; libras, 4,8534; liras, 4,5050.

INFORMACION FINANCIERA

La nueva Junta Sindical

En las elecciones verificadas por el Colegio de Agentes de Cambio para la renovación de cargos que correspondían cesar, ha sido reelegido para presidente D. Agustín Peláez, y para vocales adjuntos, D. José María Castelló y López Miranda y D. Luis Martínez Osma, y para adjuntos sustitutos, D. Darío López Gutiérrez y D. Luis Sáinz de los Terreros.

El lunes, 10
se estrenará en el
Teatro del Centro
de Madrid
y a continuación en el Tívoli, de Barcelona; el Principal, de Valencia; el Arriaga, de Bilbao, y el Circo, de Zaragoza, la joya cinematográfica española, de indiscutible originalidad mundial, titulada

LA MALCASADA

en cuyo argumento, que es una humana historia de amor, intervienen, alternando con brillantes actores profesionales, y representando lo que a diario representan en los afanes de la vida, ilustres personalidades del Arte, del Periodismo, del Foro, de la Milicia, de la Política y del Toreo

Latino Film
Apartado 28
MADRID

Notas de La Coruña

El coro Cántigas da Terra

La Coruña, 3.—Esta mañana salió para Madrid el coro coruñés Cántigas da Terra con su director, el Sr. Fernández Amor, que lleva un mensaje del alcalde de La Coruña.

Para los niños pobres

El general Cavalcanti ha hecho un donativo de 100 pesetas con destino a compra de juguetes para los niños pobres, que habrán de repartirse el próximo día de Reyes, y cuya iniciativa se debe al señor alcalde.

Varias noticias

Un periodista compostelano se propone publicar muy en breve un folleto con grabados, dedicado al año santo en Compostela.

En el palacio arzobispal estuvo a punto de ocurrir un incendio, debido a un tubo de la caldera de la calefacción. Afortunadamente, pudo llegarse a tiempo, sin que ocurriera desgracia alguna.

Ha fallecido el cura párroco de Santa María de Gándara, D. Juan Parada, que era el más antiguo de la diócesis. Contaba noventa años de edad, llevando sesenta al frente de la parroquia.

Hoy se reunirá en junta general la Asociación de la Prensa para tratar, entre otros asuntos, del nombramiento de nueva Junta directiva.

Radiotelefonía

Programa de radiodifusión para hoy

Unión Radio (E. A. J. 7, 373 metros).—A las once cuarenta y cinco, nota de sintonía; informaciones prácticas; notas del día; a las doce, campanadas de Gobernación; intermedio; cierre de la estación; de dos a tres y media, orquesta Artys: «Los guapos», Alvarez Alonso; «Elisabeth», Walter Kollo; «Danza catalana», Huguet-Tagell; «Moros y cristianos», Serrano; boletín meteorológico; Bolsa del trabajo; «Carmen», Bizet; información teatral; «Hoja de álbum», Wagner; «Magnon Lescaut», Puccini; «La Fileuse», Dunkler; intermedio, por Luis Medina; «El barbero de Sevilla»; noticias de Prensa; «Dos canciones italianas», Tolpatti; a las nueve y media, décimaoctava lección del curso de iniciación de lengua inglesa, a cargo del profesor M. Vernet; a las diez, campanadas de Gobernación; señales horarias; últimas cotizaciones de Bolsa; retransmisión de la ópera del gran teatro del Liceo, de Barcelona; intermedios por el sexteto de la estación; noticias de última hora; a las doce y media, cierre de la estación.

Radio Castilla (E. A. J. 4, 375 metros).—A las cinco y media, cotizaciones de Bolsa; concierto variado por la orquesta de la estación: «Bohemios», Vives; «Los diamantes de la corona», Barbieri; «Los prodigios de la educación», rasgos psicológicos notables de los sordomudos, ciegos y anormales, por D. Antonio Sanz, profesor de ciegos, sordomudos y anormales; «La Marsellesa», Caballero; «Jugar con fuego», Barbieri; a las seis y media, primera lección del curso superior de lengua castellana, por D. Mariano Mojado; a las siete, la orquesta: «Los madgyares», Gaztambide; «Los leones de Castilla», Serano; a las siete y media, cierre de la estación.

Radio Madrileña, E. A. J. 12.—A las siete y media, apertura de la estación; «La nobleza de Aragón», pasodoble, Ulierte, por la orquesta Los Chisperos; «Aragón», fantasía, Albéniz, por la orquesta; «La alsaciana», canción del corderito, Guerrero, señorita Ferbienza; «Ya es todo tuyo», vals, Adela Naya, señorita Ferbienza; «Danza española número 5», andaluza, Granados, por la orquesta; «Chinita mía», tango, E. de Ulierte, por la orquesta; «Yo soy ardiente, yo soy morena», melodía, Siderovit, señorita Ferbienza; «Una lágrima», vals argentino, Quirós, señorita Ferbienza; intermedio y cierre oficial de la bolsa; «Mauresque», serenata, Granados, por la orquesta; «Vincet's Swance» ballet, M. Hoort, fox, por la orquesta; «Molinos de viento», carta, señorita Ferbienza; «Pensando en ti», tango, A. Anaya, señorita Ferbienza; «Pasión de esclavo», canción, J. Power, por la orquesta; música de baile; a las nueve y media, cierre de la estación.

REVIVE PONSON

Los ladrones del gran mundo

Pretendió desvalijar a una reina

Nueva York, 2.—La Policía ha detenido a John Alderson, conocido por «el ladrón gentleman», autor de un robo en una gran joyería de Nueva York, y acusado de haber tratado de despojar de sus valiosas alhajas a la reina de Rumania cuando la reina pasó por Nueva York.

El «gentleman» está condenado a diez años de presidio. Ha declarado que, en efecto, se había propuesto desvalijar a la reina de Rumania.

LOTERIA NACIONAL

PREMIOS MAYORES

Sorteo del día 3 de Enero de 1927

NUMEROS TOMADOS DE LA OFICIAL

Núms.	Pesetas	Poblaciones
17.270	500.000	Madrid-San Sebastián
27.778	250.000	Madrid-Barcelona
30.154	150.000	Burgos-Valencia-Madrid
15.844	100.000	Valencia
383	15.000	Barcelona-Santander
499	15.000	Almería-Santa Cruz de Tenerife
1.015	15.000	Madrid
4.472	15.000	Manzanares-Puente Genil
4.992	15.000	Barcelona-Madrid
5.471	15.000	Granada-Oviedo-Lequeitio
10.716	15.000	Madrid-Villarreal-Monforte
20.845	15.000	Barcelona
23.481	15.000	Madrid-Santander-Valencia
25.836	15.000	Madrid-Barcelona
27.954	15.000	Talavera de la Reina
27.990	15.000	Barcelona-Madrid
30.256	15.000	Barcelona
30.562	15.000	Pola de Siero-Madrid
34.891	15.000	Oviedo
37.591	15.000	Reus
40.491	15.000	Barcelona
41.061	15.000	Málaga
42.045	15.000	Mérida
42.557	15.000	Barcelona

99 aproximaciones de 1.500 pesetas cada una para los 99 números restantes de la centena del premio primero.

99 aproximaciones de 1.500 pesetas cada una para los 99 números restantes de la centena del premio segundo.

99 aproximaciones de 1.500 pesetas cada una para los 99 números restantes de la centena del premio tercero.

99 aproximaciones de 1.500 pesetas cada una para los 99 números restantes de la centena del premio cuarto.

Dos aproximaciones de 8.000 pesetas cada una para los números anterior y posterior al del premio primero.

Dos aproximaciones de 6.000 pesetas cada una para los números anterior y posterior al del premio segundo.

Dos aproximaciones de 5.000 pesetas cada una para los números anterior y posterior al del premio tercero.

Dos aproximaciones de 4.410 pesetas cada una para los números anterior y posterior al del premio cuarto.

PREMIADOS CON 1.500 PESETAS

UNIDAD

7

DECENA

57 68

CENTENA

121 229 252 275 293 371 387 388 407 514 529 536 665 692 740 751 796 799 834 857 875 889 932 973 984

MIL

034 052 059 082 091 103 126 131 137 140 153 168 220 242 251 253 298 326 332 354 401 445 448 470 487 506 524 527 578 585 608 656 657 670 692 768 844 861 883 893 894 922 928 933 955 991

DOS MIL

039 053 074 076 104 136 167 183 200 217 227 239 286 330 331 334 392 415 454 488 510 526 554 575 596 622 627 727 748 754 781 787 847 854 871 948 963

TRES MIL

012 025 078 095 124 132 160 206 227 241 242 277 288 205 328 339 343 360 375 449 471 524 657 665 677 714 731 758 764 841 851 856 858 883 918 921 977 983

CUATRO MIL

007 009 033 046 066 083 100 185 214 228 233 250 281 287 297 310 316 331 344 348 352 359 373 380 384 401 413 427 450 474 480 488 506 513 528 543 560 580 695 738 744 785 818 825 843 860 873 899 950 953

CINCO MIL

005 043 068 100 106 120 138 148 166 217 247 251 266 324 427 449 453 469 485 545 569 600 612 655 669 674 696 729 742 765 773 817 871 873 879 930 939 984

SEIS MIL

006 020 034 104 119 225 231 239 311 312 357 390 414 531 537 605 669 716 726 735 766 770 789 814 834 851 858 863 886 932 942 971

SIETE MIL

008 064 065 121 169 183 192 197 208 225 234 236 261 270 292 302 340 378 411 428 452 525 598 655 696 826 866 920 971

OCHO MIL

016 066 093 159 192 270 271 300 303 315 354 356 364 430 435 484 494 525 530 549 582 795 825 830 856 882 887 915 961 964 969 984

NUEVE MIL

050 076 090 132 154 207 258 334 367 371 479 486 523 546 579 581 617 641 695 784 808 857 881 935

DIEZ MIL

050 051 054 059 063 070 083 097 148 151 156 232 389 434 440 485 499 502 505 579 621 624 625 627 668 709 744 790 822 867 868 873 940 974 997

ONCE MIL

004 005 038 089 129 151 191 198 260 264 316 336 337 363 374 393 457 484 487 556 569 581 602 650 651 666 680 730 732 747 755 780 799 803 804 822 836 845 846 887 923 936

DOCE MIL

039 056 077 123 181 239 254 302 313 316 320 349 351 394 456 490 514 560 640 645 647 683 725 728 760 829 907 929

TRECE MIL

011 016 127 128 160 175 264 304 312 319 427 453 476 483 526 546 604 664 670 685 719 736 757 787 813 884 930 942 947 951 955

CATORCE MIL

035 058 059 076 080 106 119 124 148 150 199 213 286 291 297 341 361 407 421 429 430 510 524 536 578 593 626 644 645 669 725 729 747 777 780 837 870 881 891 896 913 927 974 986 995

QUINCE MIL

003 010 030 065 077 113 118 140 189 241 258 273 346 386 397 401 415 455 533 562 566 615 630 635 636 643 728 763 773 793 794 927 954 971 996 997

DIECISEIS MIL

010 023 047 074 080 108 148 174 211 217 237 265 327 339 361 368 390 409 424 466 471 537 572 602 692 790 817 821 866 886 905 920 939 942 964 971 973

DIECISIETE MIL

036 037 079 118 124 147 231 261 324 333 367 395 432 496 527 531 616 646 668 691 706 751 772 815 819 860 861 882 907 960

DIECIOCHO MIL

076 089 143 150 211 216 248 251 278 323 371 375 381 413 421 436 450 473 491 525 535 573 594 596 597 608 625 653 676 695 705 733 737 740 746 757 786 795 831 877 892 946 952 958 977

DIECINUEVE MIL

042 071 083 149 161 198 206 207 220 224 255 299 307 341 396 413 418 434 534 556 576 577 616 728 758 765 797 830 859 874 889 909 922 962 966

VEINTE MIL

022 060 061 089 141 145 171 198 202 222 225 270 286 299 334 355 375 392 397 413 444 450 465 484 500 507 593 640 686 739 745 896 905 914 918 954 955 992

VEINTIUN MIL

019 026 140 154 225 236 246 271 286 289 291 301 338 345 361 411 417 421 474 549 563 585 614 627 634 636 676 731 766 861 884 886 893 971 972

VEINTIDOS MIL

017 026 050 057 069 105 124 136 157 187 225 262 274 304 333 343 358 391 399 487 501 531 537 552 563 564 597 604 625 647 747 769 852 860 863 877 930 937

VEINTITRES MIL

012 036 047 052 119 121 147 192 237 251 254 300 338 356 431 434 494 530 606 642 661 682 692 703 707 714 734 768 844 852 879 913 924 935 973 997

VEINTICUATRO MIL

150 163 184 187 223 242 249 282 296 301 307 333 365 397 404 455 464 486 566 606 621 628 746 784 820 839 853 863 883 919 976

VEINTICINCO MIL

046 050 053 080 117 160 193 229 246 294 402 420 421 427 476 487 542 546 567 572 588 615 644 696 747 764 782 865 871 880 918 936 960 967 983 990 992

VEINTISEIS MIL

013 019 026 036 045 061 084 087 106 122 163 171 176 177 192 196 277 306 327 372 388 402 437 499 510 541 559 628 637 673 686 692 724 753 781 861 873 935 948 969 972 980

VEINTISIETE MIL

069 081 091 152 215 264 266 276 285 357 384 404 451 502 537 550 555 622 635 659 682 723 788 807 808 811 816 825 887 895 896 989

VEINTIOCHO MIL

037 046 055 058 059 060 064 110 175 339 936 423 459 484 498 606 607 616 624 658 668 699 726 737 745 750 807 826 830 850 855 921 936 971 991

VEINTINUEVE MIL

014 026 036 041 047 062 104 112 123 154 169 198 229 275 276 285 310 311 336 387 392 443 461 496 523 545 550 553 554 559 586 601 683 731 740 789 795 797 858 868 881 909 926 928 934 948 963

TREINTA MIL

012 029 078 083 106 109 146 162 192 198 218 268 284 348 352 367 404 414 448 457 469 497 502 545 561 565 592 593 602 614 629 700 707 712 723 729 763 767 771 778 856 872 889 891 936 942 956

TREINTA Y UN MIL

003 014 018 057 061 074 117 154 168 248 266 267 329 394 401 421 475 490 586 602 620 626 672 705 712 732 740 773 788 823 861 883 915 975 998

TREINTA Y DOS MIL

018 029 044 046 050 060 066 070 077 142 184 196 201 217 269 276 293 295 328 342 345 355 373 375 385 402 455 459 469 476 501 513 538 547 572 619 653 715 728 733 743 774 779 792 798 871 897 933 965 967 969

TREINTA Y TRES MIL

031 055 095 126 200 207 210 245 270 296 338 405 426 514 518 549 565 572 581 587 592 696 747 751 774 807 841 868 902 926 931 974 989

TREINTA Y CUATRO MIL

009 036 082 084 101 102 135 153 184 205 208 220 222 227 251 280 283 295 354 374 393 402 408 433 456 513 518 524 585 591 601 644 706 766 771 784 817 841 876 878 898 920 927 952

TREINTA Y CINCO MIL

015 043 056 148 163 217 221 245 274 276 287 316 325 328 336 410 444 447 456 511 514 556 575 643 653 656 693 739 759 780 794 807 849 862 918 954 957 971 980

TREINTA Y SEIS MIL

003 024 028 036 048 091 136 159 168 185 232 295 312 317 325 328 388 470 501 503 507 513 515 545 587 595 606 665 669 678 691 693 694 711 716 740 757 841 929 966 977

TREINTA Y SIETE MIL

013 016 038 041 055 070 071 104 118 128 142 145 161 170 191 237 262 283 275 298 383 394 456 481 513 516 555 582 586 601 614 620 642 668 681 697 737 750 757 777 879 908 925 970 972

TREINTA Y OCHO MIL

052 058 075 079 122 135 146 258 301 310 523 527 565 594 605 618 631 659 672 677 679 696 720 738 879 887 898 903 927 941 961 980

TREINTA Y NUEVE MIL

023 029 062 104 150 151 154 186 203 206 211 227 232 258 267 296 335 368 370 402 495 499 530 541 558 598 665 675 719 760 778 797 828 829 840 852 880 882 926 929 944 952 954 982 984

CUARENTA MIL

032 040 084 106 138 140 160 176 178 187 192 216 248 301 337 341 347 365 397 400 427 433 439 447 467 498 513 526 534 538 573 597 614 620 631 633 650 657 666 695 731 735 750 755 780 791 795 805 815 829 896 903

CUARENTA Y UN MIL

006 007 031 083 100 115 116 119 123 131 139 153 161 166 179 205 209 239 255 259 260 284 300 311 314 321 350 366 369 372 428 434 537 557 567 594 617 632 639 663 670 676 679 718 719 741 750 764 770 798 815 823 833 842 844 859 861 880 884 885 899 907 937 954 955 974 994

CUARENTA Y DOS MIL

002 011 024 029 036 086 095 100 124 128 136 174 187 207 215 218 221 225 268 274 277 298 311 325 327 371 374 379 384 388 419 450 458 492 505 583 614 622 623 643 663 665 667 682 700 723 724 739 761 779 817 820 821 842 873 891 915 965 978

CUARENTA Y TRES MIL

000

2009 Ministerio de Cultura

Institución Municipal de Puericultura

Reparto de premios

Ayer, a las once de la mañana, en la Casa de socorro del distrito de Palacio, tuvo lugar el reparto de premios a las madres lactantes que mayor cuidado han puesto en la buena crianza de sus hijos y han asistido con asiduidad a las conferencias de Maternología del presente curso.

Se repartieron 5.000 pesetas en 338 premios de a 15 pesetas.

También fueron distribuidas 1.000 pesetas en cartillas del Instituto Nacional de Previsión a 360 niñas de los Grupos escolares municipales que reciben enseñanza sobre cuestiones de Higiene infantil, dada por los médicos puericultores de la Institución.

Se premiaron al mismo tiempo con 25 pesetas a doce madres de las que asisten a los consultorios que mejor han criado sus hijos a pecho, cuyo importe ha sido sufragado por el ex director de la Institución y decano actual del Cuerpo de la Beneficencia, doctor Gómez Herrero.

El acto estuvo presidido por el teniente de alcalde delegado de Beneficencia, D. Manuel Gómez Roldán, y asistieron el presidente de la Casa de socorro de Palacio, el doctor Gómez Herrero; el nuevo director doctor Romeo Lozano, y todo el personal de la Institución.

Los servicios prestados por la Institución en 1926, han sido:

Litros de leche suministrados.....	440.592
Biberones servidos.....	2.891.279
Raciones de harinas para papillas....	463.472

SUCESOS

Muerte por alcoholismo.—Anteanoche ingresó en la Casa de socorro del Puente de Vallecas, con un fuerte ataque de alcoholismo, un individuo llamado Rosendo Moreno, de cuarenta y cinco años.

Los médicos de guardia le pusieron algunas inyecciones para reanimarle, sin conseguirlo, pues Rosendo falleció a los pocos instantes.

El cadáver fué trasladado al Depósito por orden del Juzgado de guardia.

Por jugar al toro.—Unos muchachos se pusieron a jugar al toro el domingo por la tarde en el paseo de Rosales. Para que fuera un ensayo general «con todo» de la fiesta, el que hacía de cornúpeto empuñó unas navajas a guisa de pitones.

Y uno de los «fenómenos», llamado Francisco Villagrand, de veinte años, domiciliado en la calle de Ecija, número 4, se apretó tanto en la faena que resultó cogido y con varias heridas.

El caso nuevo en los anales del toreo fué la detención del «toro», Maximino Hernández.

Sereno agredido.—Dos hombres en estado de embriaguez promovieron anteanoche un formidable escándalo en la calle de Santa Engracia.

Para apaciguarlos intervino el sereno de dicha calle; pero los borrachos se volvieron contra él y le propinaron una gran paliza, causándole lesiones en la cara y en las manos. Fué asistido en la Casa de socorro.

Los agresores, súbitamente despejados, se dieron a la fuga.

Los émulos de Zamora.—José Vega Lago, domiciliado en la calle de San Bernabé, 6, ardiente futbolista, se puso a dar rienda suelta a su pasión en la calle de San Andrés.

Con tal fe dió a la pelota, que ésta fué a estrellarse contra la luna de la huevería establecida en el número 16 de dicha calle, haciéndola añicos y de paso una gran tortilla.

La huevera, árbitro, penalizó la jugada con un «penalty» al Juzgado de guardia.

Dos caídas.—Al apearse en marcha de un tranvía en la calle de Santa Bárbara, Luis Roig de Luis, de sesenta y dos años, domiciliado en la calle de Orellana, número 9, sufrió una caída, y a consecuencia de ella, padece lesiones de pronóstico reservado.

—Igualmente le ocurrió a doña Luisa Isabel González, de veintisiete años de edad, cuando pretendió apearse de un tranvía frente al ministerio de la Guerra.

Un incauto.—En la calle de Santa Isabel por el procedimiento del «sobre» le timaron ayer, dos desconocidos, 50 pesetas a Ricardo Alcolea Escudero, de cuarenta y cuatro años de edad, y que se encuentra hospedado en la posada de San Blas.

El incauto fué a contar sus cuitas a la Comisaría del distrito.

Fallece la víctima de un suceso.—En el Hospital Provincial falleció ayer la joven de once años Mercedes Fernández Viana, víctima de las quemaduras que se produjo a finales del año en Canillas, su pueblo natal.

Intento de robo que pudo terminar en tragedia

En la madrugada del domingo, haciendo saltar un fuerte candado, los amigos de lo ajeno intentaron penetrar en la tienda de papelería establecida en la calle del Pez, número 2.

Al parecer, el propósito de los ladrones era asaltar uno de los escaparates, todo él pletórico de plumas stilográficas de gran valor, marca Waterman.

Mal hubieran comenzado el año los aludidos discípulos de **Caco** de haber logrado sus propósitos. El dueño de la citada papelería, El Arca de Noé, donde es ya la tercera vez que se intenta el robo, lo tiene todo previsto para administrar una rápida y eficaz justicia catalana. Prueben los aludidos y podrán convencerse.

Magistrados y fiscales

Los decretos de ayer

Las disposiciones firmadas ayer por D. Alfonso fueron:

Jubilando con el haber que por clasificación le corresponda a D. Antonio Antras Gómez, fiscal de la Audiencia de Sevilla.

Trasladando a la plaza de fiscal de la Audiencia territorial de Sevilla a D. Ramón Ferrer Fores, que sirve igual cargo en la de Valencia.

Promoviendo a la plaza de fiscal de la Audiencia territorial de Valencia a D. Juan Antonio Monserat y Garín.

Promoviendo a la categoría de fiscal provincial de ascenso a D. Juan García Romero de Tejada y García, fiscal de la de Logroño.

Nombrando abogado fiscal de la Audiencia territorial de Valencia a D. Rafael Balbín Villaverde.

Promoviendo a la categoría de fiscal provincial de entrada a D. Angel Ricardo Ibarra y García, abogado fiscal de la Audiencia de Oviedo.

Creando una prisión central en el edificio que en Guadalajara ha venido ocupando la prisión provincial.

Reales órdenes

El ministro de Gracia y Justicia firmó ayer las siguientes reales órdenes:

Nombrando teniente fiscal de la Audiencia de Valencia a D. Luis Matoses Márquez.

Idem íd. de la Audiencia de Valladolid a don Fernando Garralda Calderón.

Idem abogado fiscal de la Audiencia de Valladolid a D. José María Vigueras Sangrador.

Idem íd. de la Audiencia de San Sebastián a D José María Hernández Sampelayo.

Promoviendo a abogado fiscal de término a D Francisco Gaztelu Oneto, abogado fiscal de Cádiz.

Idem a abogado fiscal de ascenso a D. Alberto Gil Albert, abogado fiscal de Orense.

EN VALLECAS

Destrozado por el tren

(De nuestro corresponsal.)

En el kilómetro 9 de la línea de Madrid a Zaragoza apareció, en la mañana de ayer, el cuerpo de un hombre, completamente destrozado.

Se supone que viajando en los topes del tren de mercancías 1.800 cayó a la vía, pasándole por encima todo el convoy.

El Juzgado instruye las diligencias oportunas para la identificación.

NOTICIAS

Colegio Matronal de Castilla la Nueva.—Se convoca a Junta general ordinaria para hoy martes, a las cinco de la tarde, en el domicilio social de la Federación Matronal Española, calle de Granada, núm. 2, principal izquierda.

Se ruega la asistencia a las matronas adheridas a dicha entidad por tratarse de un asunto de gran interés.

*

Habiendo fallecido en Madrid el conocido agente de Publicidad D. Ramón Domínguez, su familia comunica a su numerosa clientela que la antigua Agencia de su fundación continuará funcionando bajo el título y firma «Hijos de Ramón Domínguez», Barquillo, 39, entresuelo. Teléfono 33.019.

*

Conferencia.—Hoy, a las seis de la tarde, el pintor portugués D. Guilherme Felipe dará una conferencia en el local de la Exposición de la Joven Pintura Mejicana, Museo de Arte Moderno, con el tema «Un gran ejemplo: La Escuela de Acción de Méjico».

*

ARENAL, 4. POMPAS FUNEBRES

*

Academia de Jurisprudencia.—La Academia de Jurisprudencia ha organizado un curso de conferencias acerca de la reforma tributaria actualmente sometida a información pública, que comenzará inmediatamente después de Reyes, y en el que tomarán parte personas representativas de los diversos intereses a que el proyecto afecta y técnicos especialistas en la materia.

Asimismo ha acordado celebrar dos sesiones solemnes dedicadas a honrar la memoria de D. Manuel Alonso Martínez y D. Adolfo Bonilla y San Martín, presidente y vicepresidente que fueron, respectivamente, de la Corporación, con motivo de cumplirse en el presente año el centenario del nacimiento del primero y el aniversario de la muerte del segundo.

Oportunamente se anunciarán las fechas de unos y otros actos y los nombres de los oradores que en ellas han de intervenir.

TOS
desaparece con las
PASTILLAS PECTORALES
de G. F. MERINO é Hijo
LEÓN
Exito creciente desde 1.827
MARCA DE FÁBRICA

EL CAPITAN BLOOD
HOY

GOYA-BILBAO
¡Exito de los éxitos!

Correo de teatros

CENTRO.—Siendo la última semana que actúa la compañía Aurora Redondo-Valeriano León, y queriendo que todas las clases sociales puedan ver el mayor éxito del año y el mejor sainete de Arniches, toda la semana se dará «El último mono» en funciones populares, a 2,50 butaca.

El sábado próximo, beneficio de Aurorita Redondo y Valeriano León, y el domingo, despedida de la compañía, beneficio de D. Carlos Arniches, con la cien representación de «El último mono». Butaca, 2,50 pesetas.

LARA.—Próximo el estreno de «La jaca torda», se anuncian en este teatro desde hoy funciones populares, con las comedias nuevas «Poca cosa es un hombre» y «La mujer que necesito».

REINA VICTORIA.—Esta noche, a las diez y cuarto en punto, se estrena la comedia dramática en verso, en tres actos, cada uno dividido en dos episodios, original de Eduardo Marquina, «Fruto bendito». Interpretan los personajes principales Josefina Díaz de Artigas y Santiago Artigas.

El prestigio glorioso de Eduardo Marquina reviste el estreno de «Fruto bendito» con caracteres de verdadera solemnidad artística.

ESLAVA.—(Compañía Meliá-Cibrián).—Por indisposición de la señorita Palencia y del señor Venegas, se suspenden las representaciones del gran éxito «Lacoma es un punto», poniéndose en su lugar «El niño desconocido», a las seis y cuarto.

Por la noche, a las diez y media, «debut» de la notabilísima Agrupación gallega Cántigas da Terra.

MARTIN.—Sigue siendo este teatro el de los mayores éxitos. Al enormísimo de «Las mujeres de Lacuesta» hay que añadir el formidable de «El espejo de las doncellas». Muchas mujeres bonitas. Mucha alegría. Lujosa representación.

CIRCO DE PRICE.—Hoy martes, por la tarde, a las seis, la grandiosa y extraordinaria película «El patio de los naranjos». Escenificaciones y un notable cuadro flamenco. A las diez y cuarto, variada función por la gran compañía de circo. Selecto programa. Exitos extraordinarios. Finalizará el espectáculo con el cuento de Pascuas de gran éxito, «El oso enamorado».

INFANTA BEATRIZ proyectará las mejores películas y dará atrayentes espectáculos para niños.

CINE ESCUELA Y SUS REGALOS.—El pasado domingo, a la hora del Cine Escuela en el Real Cinema, en vez de los 500 regalos ofrecidos, consistentes en bellos e instructivos juguetes recortables, se repartieron hasta 750. Como la afluencia de niños rebasó la cifra de tres mil, fueron muchos los que se quedaron sin regalo.

Para que no se repita el caso, el jueves próximo, día de Reyes, en el gran festival infantil que celebrará Cine Escuela, a su hora once de la mañana, habrá sorpresas y regalos para todos los niños que asistan.

«LA CHICA DEL GATO».—Se estrenará el día 6 en el Palacio de la Música. En breve, «Los vencedores de la muerte».

CINE ESCUELA-PETER PAN.—El lleno desbordante que hubo el domingo en el Real Cinema a la hora del Cine Escuela es prueba elocuente de la necesidad sentida por los padres de familia de un cine especialmente dedicado a los niños, con programas especiales, instructivos y siempre morales, en los que las tiernas criaturas no vean más que lo que pueden y deben ver.

El Cine Escuela, ya consagrado en Madrid, ofrecerá el próximo jueves, a las once en punto de la mañana, en el Real Cinema, un gran festival infantil, con extraordinarias sorpresas y regalos a todos los pequeñuelos.

Unas perlas de "moco de pavo"

Sevilla, 3.—D. Rafael López Ganzinotto ha presentado en la Comisaría de Vigilancia la siguiente curiosa denuncia.

Poseedor de dos magníficas perlas que habían «enfermado», desmereciendo en su gran valor, hizo con una de ellas el experimento de darla a engullir a un pavo, el cual fué sacrificado a los tres días, extrayéndosele del buche la perla casi «curada» e iniciada la reaparición de su primitivo y hermosísimo oriente.

Ante el éxito de la prueba, volvióla a dar a engullir, en unión de su compañera, a otro pavo; pero sacrificado éste a los tres días de estar las perlas en «tratamiento» en el buche del animal, éstas no han aparecido ni dentro de él ni en los excrementos.

Sometidos a interrogatorio por la Policía los criados de la casa y practicadas otras diligencias, ha sido detenida la cocinera de la casa, Pilar Fernández León.

El Juzgado interviene en el asunto.

El crimen de Canillas de Esgueva

Valladolid, 3.—Se conocen detalles relativos al doble asesinato cometido en el pueblo de Canillas de Esgueva.

Los ancianos cónyuges Hilario Merino y Prudencia Carpintero fueron asesinados a hachazos.

Durante tres días permanecieron los cadáveres en la habitación, hasta que, extrañados los vecinos de que el matrimonio no saliera de sus habitaciones, avisaron a las autoridades y fué descubierto el doble crimen.

Parece que son cuatro los asesinos, que, convictos y confesos, han sido puestos por la Guardia civil a disposición del Juzgado.

Colonia de la Prensa

En el sorteo ordinario de amortización de obligaciones de esta Sociedad, verificado ante el notario de esta corte D. Luis Sagrera el día 29 de Diciembre último, ha correspondido la amortización a las siguientes:

Serie A.—Números 11, 37, 54, 85, 134, 144, 217, 234, 248, 261, 308, 324, 339, 345, 384, 477, 483, 501, 536, 539, 547, 596, 643, 665, 704, 717, 725, 771, 784, 832, 846, 863, 966, 1.001, 1.002, 1.019, 1.020, 1.031, 1.042, 1.108, 1.111, 1.122 y 1.125.

Serie B.—Números 17, 34, 44, 51, 112, 156, 204, 219, 237, 271, 306, 337, 345, 394, 416, 417, 431, 462, 473, 481, 489, 496, 536, 547, 613, 645, 667, 703, 711, 723, 728, 767, 783, 839, 849, 852, 858, 875, 932, 937, 938, 951, 983, 986, 990, 1.045, 1.053, 1.106 y 1.108.

Los tenedores de las expresadas obligaciones pueden presentarse desde el día 10 del actual en el domicilio social de la Colonia de la Prensa, Carretas, 10, segundo, de siete a nueve de la tarde, para cancelarlas y que sean pagadas por su nominal en el Banco de España.

Madrid, 3 de Enero de 1927.—El secretario, *Modesto Sánchez de los Santos.*—V.º B.º, el presidente, *Francisco Pérez Mateos.*

El franqueo de los sobres monederos

Por real orden de Hacienda se ha dispuesto que en lo sucesivo, para el franqueo del llamado «sobre monedero», para conducir valores en metálico, el timbre se ajustará a las siguientes reglas: cada 300 gramos de límite de peso y 50 pesetas de declaración, se franqueará como el porte de una carta ordinaria, según donde fuere dirigido el sobre monedero; es decir, 0,25 pesetas para la Península, Baleares, Canarias o posesiones españolas en Africa, y 0,20 para la zona del protectorado, más 0,30 de derecho de certificado y 0,10 de seguro.

SECCION RELIGIOSA

Santos de hoy.—Santos Aquilino, Trifón, Prisciniano, Tito, Gregorio y Titomeo, y Santa Benita, mártires.

La misa y oficio divino son del Santísimo Nombre de Jesús, con rito doble de segunda clase y color blanco.

ESPECTACULOS PARA HOY

ZARZUELA (Opera).—Función 19 de abono, 12 del turno de noche.—A las nueve y media, La Africana (primera representación, por el gran tenor Miguel Fleta).

COMEDIA.—A las diez y cuarto, Los extremeños se tocan.

FONTALBA.—(Margarita Xirgu).—A las seis y a las diez y media, La mariposa que voló sobre el mar.

LARA.—(Funciones populares; butaca, 2,50.)—A las seis y cuarto, La mujer que necesito.—A las diez y cuarto, Poca cosa es un hombre (grandes éxitos).

APOLO.—A las seis y media, El huésped del Sevillano, éxito cada día mayor.—A las diez y media, el éxito cumbre de la zarzuela española, El huésped del Sevillano. El miércoles, presentación del tenor Antonio Ocaña, con la 50 representación de El huésped del Sevillano.

CENTRO.—(Compañía Aurora Redondo-Valeriano León.—A las seis y cuarto y a las diez y media, El último mono. Semana popular, en la que se despiden Aurorita Redondo y Valeriano León con el gran sainete de Arniches (butaca, 2,50 pesetas).

REINA VICTORIA.—(Compañía Díaz-Artigas).—Tarde, no hay función.—A las diez y cuarto, Fruto bendito (estreno).

INFANTA ISABEL.—A las seis y media y a las diez y media, ¡Mecachis, qué guapo soy! (formidable éxito de risa).

COMICO.—(Loreto-Chicote).—A las seis y media, Charleston.—A las diez y media, Los mozos bien.

LATINA.—(Compañía Morano).—A las seis y media y a las diez y media, La emboscada (grandísimo éxito).

ALKAZAR.—A las seis y a las diez y media, 125 kilómetros.

INFANTA BEATRIZ.—Próxima inauguración de cine selecto y espectáculos para niños. Sala de té.

ESLAVA.—(Compañía Meliá-Cibrián).—A las seis y cuarto, El niño desconocido.—A las diez y media, debut del Orfeón de Galicia Cántigas da Terra, en sus cantos, poesías y bailes (sólo por tres días).

NOVEDADES.—(Compañía Casals).—A las seis, La pastorela.—A las diez y media, La Serrana.

MARTIN.—A las seis, Motetes y bulerías y Las mujeres de Lacuesta.—A las diez y cuarto, ¡Levántate y anda! y El espejo de las doncellas.

FUENCARRAL.—A las seis y cuarto, La cenicienta.—A las diez y cuarto, Cinceladores del silencio (estreno).

ROMEA.—A las seis y a las diez y cuarto, Moncayo, Conjuntos líricobailables, Comitre, Un sanatorio modelo, Alady, Lo que cuestan las mujeres (gran éxito), Conchita Piquer (despedida).

CIRCO DE PRICE.—A las seis, la grandiosa película El patio de los naranjos, escenificaciones y un notable cuadro flamenco.—A las diez y cuarto, variada función por la gran compañía de circo. Selecto programa, y para final el cuento de Pascuas El oso enamorado.

REAL CINEMA Y PRINCIPE ALFONSO.—A las cinco y media y a las diez y cuarto, Revista Pathé, Encárgate de los niños, Juguete de amor, El hijo del caid.

MONUMENTAL CINEMA.—A las cinco y media y a las diez, Revista Pathé, El pirata negro (últimos días). La princesa de Tru-la-la.

CINE IDEAL.—A las cinco y media y a las diez, Muchacha peligrosa (por Gleen Tryon); estreno, ¡Basta de coqueteos! (por Wanda Hawley); éxito colosal, El gran aventurero (sensacional novela en seis jornadas, por A. Simón Gerard y Maruja Dalbaicín. (Primera jornada, En el París romántico).

PRINCESA.—A las seis y a las diez y cuarto, Noticiario Fox, Miguelita (ocho partes), La secretaria (por Norma Shearer). Próximamente, Siempre la mujer.

CINE MADRID.—A las seis y a las diez y cuarto, Noticiario Fox, El gran desfile (últimos días, grandioso éxito), El harén revuelto (cómica), Jueves, Ropa vieja (por Chiquilín).

PAVON.—A las seis y a las diez, Fatty y Pamplinas, hijos de Talía (cómica), la gran película española Boy (diez partes). Pronto, El prisionero de Zenda.

CHUECA.—A las cuatro y a las diez, estreno, Gloria que mata, y La senda del vagabundo (por el célebre Charles Jones).

PALACIO DE LA MUSICA.—A las seis y media y a las diez y cuarto, Una aventurilla de Don Timoteo (dibujos animados), Culpas ajenas (comedia dramática (por Thomas Meighan), El boticario rural (comedia, por Lenis Brooks).

CINEMA BILBAO.—A las cinco y media y a las diez y cuarto, Noticiario Fox, El capitán Blood, Cartera escurridiza

MARAVILLAS.—A las cinco y media y a las diez y cuarto, Hay que vigilar (cómica), La esposa frívola (por María Prevost y Matt Moore), Mi mujer y yo (por Irene Rich). Pronto, Ropa vieja (por Chiquilín).

CINEMA GOYA.—A las cinco y media y a las diez y cuarto, El traje de etiqueta (Reginal Denny y Laura La Plante), Noticiario Fox, El capitán Blood.

CINEMA ARGUELLES (teléfono 33.579).—A las cinco y media y a las diez, Los «ases» de la risa, Noches frívolas, Un marinero malogrado, El pilluelo de Madrid (éxito de Pitusín).

PARDIÑAS.—Cambio completo de programa.—A las seis y a las diez, La cocinera de Torcuato (cómica), Entre locos anda el juego (por Lon Chaney), La Venus americana (comedia a todo lujo, derroche de bellas y elegantes muchachas).

FRONTON JAI ALAI.—Tarde, a las cuatro, primero, a pala, Gallarta III y Perea contra Quintana I y Villaro; segundo, a remonte, Salsamendi y Ugarte contra Pasieguito y Errezábal.

BAZAR MADRID
Trincheras, 50 pesetas; gabanes, 25, 40; forrado seda, 85; niño, 10 pesetas; pellizas castor, 30; cuero, 65 pesetas; pantalones, 9 pesetas.
SAN BERNARDO, NUMEROS 4 Y 6.

CATARROS REBELDES se curan con PECTOBENZOL RECOMENDADO POR EMINENCIAS MEDICAS
De venta en todas las farmacias.

LOS REYES prefieren traer a vuestros hijos capitas impermeables, marca EL CISNE, desde 7,50 pesetas.
PLAZA DEL PROGRESO, 3, PRINCIPAL
Impermeables señora y caballero, desde 40 pesetas. Trincheras, tres telas, desde 60 pesetas.

¡¡A comprar barato!!
Comprando utensilios de cocina de las incomparables y acreditadísimas marcas «JARRO» y «ESTRELLA», que se venden al peso. La casa que más barato vende
RIPOLL. UNICA CASA, MAGDALENA, 27.

Anisete Venus
LICOR BENEDETTO
Exquisitos productos fabricados por la Casa Fuster Molinas, de Santa Margarita (Mallorca)
DE VENTA EN ULTRAMARINOS Y BARES
Representantes: Bodegas de LOS CEAS
Alberto Aguilera, número 29. Teléfono J. 10-59.

TODA CLASE DE PUBLICIDAD
SOCIEDAD GENERAL, MONTERA, 19.

Almacenes RODRIGUEZ
GRAN VIA, 4
Durante los días 1 al 6 de Enero
GRANDIOSA EXPOSICION DE
JUGUETES
LOS MAS BONITOS :: LOS MEJORES :: LOS MAS BARATOS
Antes de hacer sus compras visite estos almacenes para que pueda apreciar que nuestros precios no admiten competencia
SERVICIO ESPECIAL DE REPARTO A DOMICILIO
GRAN LIQUIDACION DE ARTICULOS DE PUNTO
EN EL PISO ENTRESUELO

Obsequio a las lectoras de LA LIBERTAD

Si se interesa por la moda, puede recibir a correo seguido un NUMERO DE PROPAGANDA de la lujosa e interesante revista de modas «MONDE ELEGANT» (edición en español), tamaño 25 por 35 centímetros. Contiene 24 páginas. Portada a colores. Un figurín, gran tamaño, bicolor. Un plano seis patrones tamaño natural. Un plano labores y bordados. Una entrega de una interesante novela. Otra entrega de la obra «Sistema de corte de señora». Informaciones fotográficas del mundo femenino. Extensa información literaria. Al año, 15 pesetas. Pagando por semestres, 8 pesetas semestre.

Acompañe 50 céntimos para gastos de correo del ejemplar de propaganda.

No remitimos números de propaganda ni a Barcelona ni a Madrid.

Doña ..... calle ..... número ..... Población ..... Provincia ..... remite 50 céntimos en sellos para un ejemplar de propaganda de «MONDE ELEGANT», Arco San Ramón, 11 bis, BARCELONA. (Sección de propaganda.)

Adm.ª, D.ª Mercedes de Oráa. LOTERIA n.º 63 C Romanones, 15, MADRID
A esta afortunada Administración le ha correspondido en el sorteo del 3 del actual el tercer premio en el número 30.154 con pesetas 150.000. Al número 27.990, pesetas 15.000. Aproximaciones, centenas y varios, 450.000. Se remite a provincias y Extranjero billetes de todos los sorteos.

Imprenta de LA LIBERTAD, Madera, 8

2009 Ministerio de Cultura

CONTINUAN CON EXITO LAS

GRANDES REBAJAS DE PRECIOS

POR RENOVACION DE EXISTENCIAS

No olvide examinar detenidamente las EXPOSICIONES de los escaparates de

Calzados La Imperial en Puerta del Sol, 13, Plaza del Progreso y Glorieta de Bilbao

LOS REYES MAGOS

anuncian que visitarán este año detenidamente los ALMACENES DE LA PUERTA DEL SOL (15, Puerta del Sol, 15), y en ellos harán sus grandes compras de ROPITA FINA PARA NIÑOS, ABRIGUITOS, VESTIDITOS y SOMBREROS, CORTES DE VESTIDOS Y ABRIGOS novedad para señora, ROPA blanca fina confeccionada en todas las tallas, KIMONOS, PIELES, TAPICES y un millón de artículos más que necesitan para la noche de Reyes, en la seguridad de hallar en ESTOS GRANDES ALMACENES un extraordinario surtido y una gran baratura.

Para anuncios, LA PRENSA, Carmen, 18

VINO DE PEPTONA ORTEGA
TONICO RECONSTITUYENTE

JUGUETES DE OCASION ARTICULOS para regalo. El más variado surtido de Reyes. «Galerías Persian», Fuencarral, 51 duplicado.

DENTISTA

Plaza Progreso, 9, 2.º (esquina a Espada)
Extracciones sin dolor, 3 ptas. Obturaciones, desde 5 ptas. Aparatos caucho, desde 5 ptas. diente. Dentaduras completas, desde 100 ptas. Coronas oro, desde 25 ptas. Consulta gratis.
Horas: de nueve a una y de tres a siete.
Para los obreros, horas convencionales.

Dos héroes castellanos, todo bondad y todo amor, con su historia triste y azarada, constituyen el eje humano de la famosa novela
"César y Amanda, o el corazón del pueblo"
Pedid catálogo gratis y condiciones a
EDITORIAL GUERRI, Apartado 225 (VALENCIA)

Fábrica de corbatas
Regalos para Reyes
Corbatas seda Dibujos nuevos 1,35
MARIANA PINEDA, 12

REYES
REGALOS PRACTICOS
Abrigos y chalecos de punto para señora, caballero y niño. Enorme surtido y últimos modelos. Precios baratísimos
Almacenes San Ginés
ARENAL, 11 (junto al teatro de Eslava)

REYES Inmenso surtido en juguetes instructivos, delicias de las niñas. Baterías aluminio extra a precios reducidísimos, estufas sin tufo y tubos irrompibles. Juegos de café, porcelana finísima, de 12,75 a 14,75; vajillas, porcelana EXTRA FINA, desde 110. Todo ello delicia de las mayores.
El Aluminio Preciados, 60 Fuencarral, 26

Muebles de lujo y económicos.—Gran surtido alcobas, comedores, salones, etc. Plazos y contado. La Confianza, 5, Valverde, 5.

SE desean madre e hija para cuidar oficinas. Escribid con referencias a P. 6.454 B. Apartado 911, Madrid.

Cuotas
Demostrado está que la Sastrería de Moda se distinguió siempre por su corte y confección irreprochable y precios baratos como nadie.
Concepción Jerónima, 10.

CATARROS Y TOS se venceu tomando pastillas CRESPO

CUOTAS
REGALO BOINA comprando equipo en sastrería
Sacramento, n.º 3

PRESERVATIVOS
LA DISCRETA, Salud, 8, Catálogo sin enviar sello.

REYES
Fuencarral, 20 duplicado. Galerías Bayón avisa a su clientela que desde hoy empieza a liquidar juguetes de dos fábricas a mitad de precio.

Motores. Cabestreros, 5.

TODA CLASE DE PUBLICIDAD
EMILIO CORTES. — VALVERDE, 8!

Anuncios clasificados por secciones. Cada palabra, VEINTE CENTIMOS

ALMONEDAS

Ocasión. Aparadores, 110; mesas comedor, 19; sillas, 5; camas, 35; armarios, 90; colchones, 12; lavabos, 19; mesillas, 18; alcobas completas, 380; comedor completo, 400; camas bronce doradas, matrimonio, 250. — Luna, 13.

Por reforma: Armarios luna, 120; aparadores, 110. Trafalgar, 4.

Trincheros, 60; con luna, 100; mesillas, 17. Trafalgar, 4.

Lavabos, 20; sillas, 4,50; mesas, 21. — Trafalgar, 4.

Camas, 35; doradas, 125; matrimonio, 170. Trafalgar, 4.

Roperos, 85; de caballero con luna, 150. Trafalgar, 4.

Alcobas y comedores con lunas y bronces, 695. Trafalgar, 4.

Muebles nuevos más baratos que usados. — Trafalgar, 4.

Camas doradas; no tenemos competidores; matrimonio, 130 pesetas. Desengaño, 20.

Gabanes, trincheras, paraguas, maletas, baúles, alhajas. — Desengaño, 20.

Armario luna biselada, 125 pesetas; roperos superiores. — Desengaño, 20.

Dormitorios, comedores, sillerías, despachos, relojes comedor. — Desengaño, 20.

Armarios dos lunas, 235 pesetas. Desengaño, 20 (Ballesta).

Comedor, 450 pesetas; dormitorios completos, 325. Desengaño, 20.

ALQUILERES

Ochenta pesetas, entarimado, sol, gas. — Cartagena, 9. Metro Becerra, 0,10.

Bajo exterior, cinco habitaciones, 13 duros, tranvía a la puerta. Paseo Delicias, 135.

Tienda, dos huecos, con buena vivienda, 32 duros. Lista, 94.

Alvarez de Castro, 17, precioso cuarto, 125.

Alquílase solar con nave de ocho metros y casita propia para guarda. Razón: Sr. Millán, paseo de las Delicias, 33.

En Escorial alquílase o véndese hotel amueblado nuevo, única ocasión, excelentes condiciones. Razón: Barceló, 5, tercero izquierda.

Alquílase cuarto segundo exterior, propio para industria, buena vivienda. Mediodía Grande, 16.

Alquilo huecos. Jesús Valle, 21.

Cuarto, agua, luz, 55 pesetas. Adrián Pulido, 26 (Cuatro Caminos).

Locales industria, económicos. Embajadores, 84.

AUTOMOVILES

Taxis, 0,40, cédense, condiciones económicas, cuota diaria. Alenza, 18. Cinco a ocho.

Monumental garaje, paseo Pontones, 17. El más próximo a la Puerta del Sol. Jaulas, 50 pesetas. Estancias desde 25 pesetas.

COLOCACIONES

Demandas y Ofertas

Diez cts palabra

El anuncio en esta sección será gratuito todos los miércoles para quienes, por hallarse en paro forzoso, necesiten ofrecer sus servicios en las distintas ramas del trabajo.

DEMANDAS

Empleado veinticinco años, práctico en oficina, especializado en trabajos de administración de periódicos, nueve años de práctica, se ofrece horas libres. Escribid: Sr. Gómez. Apartado de Correos 12.082, Madrid.

Matrimonio joven, buenos informes, desea portería. Calle Lavapiés, 12, principal.

Empresas. Corresponsal inglés y francés ofrécese, copias a máquina en ambos idiomas y alemán, trabajo propio domicilio; hago igualas con oficinas. — Dirijanse a Mr. White. Apartado 981. Madrid.

Ofrécese asistenta joven. Ballesta, 34.

Licenciado Filosofía y Letras da lecciones, precios módicos. Huertas, 53, segundo izqda.

Persona solvente aceptaría representación para Andalucía (Almería), de drogas, gomas, perfumería y algodones. Dirigirse: Doctor Esquerdo, 17. M. Castejón.

OFERTAS

Tanguistas y camareras urgen muchísimas Madrid y provincias. Siempre los buenos contratos. Oso, 17, principal. No fiarse otros.

Planchadora. Faltan oficialas. Escalerilla Piedra, 2 (Plaza Mayor).

Falta chico para recados. Cruz, 10. Presentarse, nueve-diez. Prado-Tello.

Chica sepa coser a máquina y mano. Peña Francia, 3, primero derecha.

Se necesita muchacha para todo. Veneras, 7, primero izquierda.

Hace falta criadita, quince años, dormir fuera, ganando tres duros. Lavapiés, 54, tercero centro.

Ordenanza-cobrador se necesita, prefiriendo licenciado guardia civil o inválido Africa, cuya invalidez permita ese trabajo. Ofertas por escrito con referencias a Vacante. Prado-Tello. Cruz, 10. Solo se contestarán en caso de aceptación.

Necesito criada para todo. Zorrilla, 4 duplicado, segundo.

Falta aprendiza. Luna, 25. Obrador plancha.

Faltan oficiales para instalaciones, preferible conozcan motores eléctricos. Minas, 3. Taller Electromecánico.

Muchacha sepa bien su obligación, informada. Calle Atocha, 20, principal izquierda. De tres a cinco.

Agencia Reyes. Puerta del Sol, 6, principal, admite anuncios para LA LIBERTAD.

COMADRONAS MANICURAS

Acreditadísima profesora partos. Consultas reservadas, hospedaje económico. General Pardiñas, 16.

Partos. Luisa Veira, profesora acreditadísima. Consulta embarazadas. Plaza Progreso, 10, segundo.

Paz Yscar. Consulta reservada embarazadas. Fuencarral, 123.

Partos. Consulta reservada económica. Jorge Juan, 53.

Partos. Vicenta Santaclara. Consulta embarazadas. Divino Pastor, 8.

Ex profesora Maternidad. Consultas reservadas. Plaza Lavapiés, 4.

Partos. Celestina López. Consulta embarazadas. Fuencarral, 138.

Partos. Estefanía Raso. Asistencias esmeradas, económicas. Atocha, 94, segundo.

Partos. Rogelia Santos. Consulta reservada diaria embarazadas. Norte, 15.

Alhajas, mantones Manila, papeletas Monte, ropas. Pago todo valor. Sagasta, 4. Compra venta

Agencia Reyes. Puerta del Sol, 6, principal, admite LA LIBERTAD.

URINARIAS

Sanó en siete días con menos de una caja de CACHETS COLLAZO

«Córdoba, 10 de Octubre.
Sr. D. A. García.—Madrid.
Muy señor mío: Paso a comunicarle que ya estoy sano de la blenorragia que tanto me ha molestado. Empecé a tomar cuatro CACHETS COLLAZO por día, y a los siete días ya no había supuración. Así que estoy muy agradecido del remedio CACHETS COLLAZO y de ustedes.»
Por discreción se omite el nombre del firmante; pero esta carta y miles de testimonios están a disposición de los interesados.
Los CACHETS COLLAZO que curaron a ese enfermo son siempre de seguros y rápidos efectos en los casos de blenorragia, gonorrea (gota militar), orquitis, cistitis, prostatitis, catarro vesical, leucorrea (flujos blancos de las señoras y niñas), vaginitis, metritis, etcétera, aun siendo antiguos y rebeldes a otros tratamientos. Su uso es muy cómodo y reservado, y a pesar de costar 15,25 pesetas resultan muy económicos.
Preparados por el doctor GARCIA COLLAZO en Rosario (Argentina) y premiados con medalla de oro en París y Roma.
GRATIS remito dos notables folletos.
Pídalos a R. GARCIA, Alcalá, 85. MADRID

COMPRAS

Quiere vender alhajas, papeletas Monte, antigüedades, abanicos, pañuelos Manila y objetos plata? Casa Viudas. Cruz, 10. Pago su valor.

DENTISTAS

Barradas, dentista, operaciones sin dolor; dentaduras a plazos. — Montera, 41.

CONSULTAS MEDICAS

Consultorio médico. Purgación, impotencia, venéreo, sífilis, piel. Consulta especial, cinco pesetas. Calle Estudios, 2. Diez-doce, seis-ocho.

Consulta de San Juan de Dios. Consultas reservadas, operaciones, análisis clínicos, aplicación del neosalvarsan, del bismuto, etc. De diez a una. Doctor Portillo. Huertas, 4, principal.

Rayos X. Reconocimientos, cinco pesetas. — Especialista enfermedades estómago, higado, intestinos. — Curación sin operar. Corredera Baja, 5.

Curación perfecta venéreo, sífilis, purgaciones, impotencia. Consultorio París. Conde Romanones, 2. Consulta, cinco pesetas. Obreros, dos. — De diez-una y cinco-nueve.

ENSEÑANZAS

Academia Mercantil. — Contabilidad, Cálculos, Taquigrafía, Mecanografía, Francés, Inglés. Atocha, 41.

Solfeo, piano. Lecciones domicilio profesora.—Almansa, 11, principal.

Real Escuela Automovilistas. Alfonso XII, 56. Garaje y talleres. — Ayala, 25. Enseñanza de conducción y mecánica de automóviles. Grandes rebajas de precios. Garantía. Economía.

Français, cinq pesetas mensuelles. San Bernardo, 73.

Bailes. Plaza Angel, 16, joyería.

Bailes Charleton, tango. Plaza Carmen, 1.

Para ingresar Bancos Oficinas, clases de caligrafía, contabilidad, cálculos mercantiles, correspondencia, idiomas. Tarde, noche. Alumnos, alumnas. Escuela Preparaciones. Pez, 15.

Decídase aprender taquigrafía, 80 palabras minuto, tres meses, clase individual, profesor especializado. — Razón: Valverde, 10, vaquería.

Profesor particular, Aritmética, Algebra, Geometría. Monteleón, 8, tercero izquierda.

Enseñaría primera enseñanza, corte, taquigrafía, mecanografía, protección de la mujer. Serrano, 25.

HUESPEDES

Admitiría caballero. Andrés Borrego, 4, segundo.

PERDIDAS

Medallón moneda colgante, cadena caballero, perdido sábado tranvía 14. Gratificarán entrega, Puerta Sol, 6, principal derecha.

PRESTAMOS

Hipoteca interés legal. Hidalgo. Reina, 13.

Préstamos comerciantes, industriales militares, empleados. Apartado 323.

TINTES DOMESTICOS

Señoras! Para teñir en casa con éxito y comodidad usad solamente los tintes domésticos Wiki. Surtido de 30 colores. — De venta en droguerías.

TRASPASOS

Traspásase cacharrería, verdulería. — Razón: Progreso, 9, panadería.

Traspaso bonito bar, barato, hace esquina, 4 huecos. Razón: Lavapiés, 39, tienda.

Traspaso taberna, sitio inmejorable. Razón: La Gaditana, Cádiz, 14.

Mercería. — Hermosilla, 106.

Traspaso lechería, buena venta, vivienda, poca renta. Razón: Plaza San Gregorio, lechería.

Traspaso local céntrico, buena vivienda. Actividad. Plaza Santo Domingo, 9.

Traspásase cacharrería, poca renta. Razón: Tierno. Conde Duque, 32 duplicado.

Traspaso urgente, ausencia, tienda comestibles, dos huecos, ocho piezas, luz, agua Lozoya, pozo, enseres necesarios; renta, 50 pesetas; 3.000 pesetas. Vendo cama matrimonio, dos colchones lana, armario, mesilla, lavabo, espejo. Nicasio Méndez, 13 (Puente Vallecas).

Urge traspaso casa comidas. Calle de las Delicias, 3, portería.

VARIOS

Hago paraguas, sombrillas, abanicos, bastones y reformas. Arroyo, Barquillo, 9.

Ondulación, una peseta; corte pelo, una peseta. San Bartolomé, 2.

Bella señorita, falta pierna derecha, única heredera tres millones pesetas, casaría caballero formal. Apartado 293 (sello).

VENTAS

Liquido toda clase muebles por menos del cuarto por haber traspasado el local. Pozas, 2.

Ocasiones en joyería, relojería, objeto regalos, garantizados valor. Tejedor, Infantas, 10, joyería.

Por ausencia vendo los muebles. Plaza Moret, número 1 (Prosperidad).

Cafeteras, saturadors, mesas mármol, veladores, sillas curvadas. — Leganitos, 25.

Pidan a los Reyes que regalen pieles, abrigos o echarpes; hay gran abundancia y precios baratos, solo en La Elegancia. Fuencarral, 10, principal.

Faja pelviana para desplazamiento de riñón. Hernández. Provincias, 3. Portales Santa Cruz.

Agotada 1.ª edición de la «Gaceta Literaria», pónese venta segunda. Pídase kioscos, librerías.

Canarios nuevos superiores. Mesón Paredes, 17, principal izquierda.

Vendo cajón churrería con vivienda, carretera Aragón, 166 (Casa del Pozo).

Sombreros para señora, diversos modelos fieltro, 7,50 pesetas; terciopelo, 15. Montera, 4, entresuelo.

ESTOS ANUNCIOS SE ADMITEN EN TODAS LAS AGENCIAS DE PUBLICIDAD; EN NUESTRAS OFICINAS, DE NUEVE DE LA MAÑANA EN ADELANTE; EN LOS
QUIOSCOS DE "LA LIBERTAD,,
PLAZA DE PONTEJOS, GLORIETA DE BILBAO, GLORIETA DE RUIZ JIMENEZ (Cuatro Caminos), Y EN LOS DE VENTA DE PERIODICOS DE LAS CALLES DE TOLEDO, ALCALA (frente a Apolo) Y ALCALA (esquina a Goya).

2009 Ministerio de Cultura