AÑO VIII MADRID NUM. 2.066

SUSCRIPCIONES

Madrid, un mes..... 2 ptas
Provincias, trimestre.. 6 „

25 EJEMPLARES 1,75 PESETAS

LA LIBERTAD señala a sus lectores y anunciantes : : que es el periódico de mas grandes tiradas: :

La Libertad

HEMEROTECA MUNICIPAL MADRID

VIERNES 5 DE NOVIEMBRE DE 1926

Toda la correspondencia debe dirigirse al Director
Apartado de Correos 981

Casa de LA LIBERTAD { Redacción: MADERA, 8. Administración: SAN ROQUE, 7

Los anuncios se reciben en nuestras oficinas, de diez de la mañana en adelante.

Número suelto, **10** *céntimos*

LA INQUIETUD UNIVERSAL

El Estado-Dios

Desde que el Mundo se organizó políticamente, desde que las sociedades humanas supieron darse órganos individuales o colectivos de gobierno, nunca como en nuestros días el Poder oficial dispuso de órganos más fuertes para el ejercicio de las altas funciones que le están asignadas.

El Estado moderno, con sus enormes burocracias, con sus grandes y poderosos ejércitos, con los inmensos e inagotables medios e instrumentos materiales de que dispone, es históricamente la construcción más fuerte y sólida que los hombres crearon. Con sutileza disimulada, con cautelas impalpables, con violencias descaradas, con presiones brutales, según mejor le acomoda al más grande éxito de cada empeño, la actividad directora y gobernante del Estado penetra hasta el más escondido núcleo de la última célula social.

Comparad, por ejemplo, la organización fiscal de nuestros días, en el Estado más débil, con la que sirvió los designios, planes, empeños y aspiraciones de Luis XIV, que suele presentarse como el más acabado símbolo del Poder absoluto, y veréis que entre una y otra organización existen más, y mucho más, substanciales diferencias, en cuanto a la eficacia de su acción, que entre el hacha de silex y el fusil de precisión.

Se presentaron siempre las guardias pretorianas de los emperadores romanos como los instrumentos más dóciles y serviles de los designios del Poder y de la autoridad que las creaba y sostenía. También se citan en este sentido, como símbolo supremo de sumisión a la autoridad pública, las mesnadas de esclavos, grandes rebaños humanos sin voluntad y sin derechos de ninguna clase.

Y yo me pregunto: en los días del pretorianismo, en la época de la esclavitud, ¿fueron los hombres tan dóciles como los ciudadanos que movilizaron los Estados modernos para sostener la gran guerra, que en sus monstruosamente inmensas fauces devoradoras engulló la vida de siete millones de hombres libres?

La fuerza de poder y de acción oficiales del Estado, a partir de los finales lustros del siglo XIX, es sólo comparable a la fuerza de Júpiter, que desde el Olimpo gobernaba a los hombres, a los mares, a los vientos, a la Naturaleza toda.

El principio de autoridad vivía glorificado en las cumbres de la Divinidad. Era la deificación de la omnipotencia. La gran guerra aún agudizó y perfeccionó esta tendencia a consolidar en el Estado supremos, ilimitados poderes.

¿Y sabéis lo que en el Mundo se escribe? ¿Lo que en Europa se pregona, tratando de fundar sobre ello un nuevo sistema doctrinal político? ¡Se dice que la crisis de hoy es una crisis de autoridad!

Sí, decimos nosotros, de exceso de autoridad material del Estado, que no tiene ya más posible representación simbólica que la del pelícano, que, después de comer sus propios hijos, se devora a sí mismo.

Al ciudadano moderno se le convenció de que el Estado era su simple mandatario; mandatos que se transmitían por el diáfano procedimiento creado por la democracia de nuestros días, el más perfecto para conocer la voluntad del pueblo, único soberano.

Y el ciudadano moderno, como el pueblo de ahora, se encontró con la insolentemente terrible realidad de la guerra y lucha de clases, mantenida por dos minorías: la plutocracia y el proletariado, que sacrificaban a sus intereses especiales la vida entera de la comunidad.

La crisis política de hoy es el simple reflejo de la perplejidad en que vive la conciencia universal, que contempla al Estado todopoderoso; pero minado por la lucha íntima, destructora, de intereses de clase y casta, que le hace sentirse débil, demandando más fuerza, más autoridad.

El Estado-Dios—bolchevismo, fascismo—exige a los hombres que se le entreguen incondicionalmente, resignando hasta sus más altos atributos racionales: la inteligencia y la voluntad. Y es que la autoridad material, olvidando el enorme poder de las ideas y hasta el respeto a la dignidad humana, sufre de «delirium tremens», y al modo como el alcoholizado, cuando llega a esta situación, sólo clama por alcohol, más alcohol, el Estado exige autoridad, más autoridad, siempre autoridad, fundando su apremiante, atormentadora exigencia en que han fracasado todos los principios; que están en bancarrota todos los sistemas, y que lo único que queda en pie es la fuerza organizada para la acción.

¡Y mientras tanto, los filósofos, los pensadores, los artistas, divagando sobre la minucia, el detalle y el tono en plena frivolidad!

AUGUSTO BARCIA

Los revolucionarios mejicanos

Managua, 4.—Un grupo de revolucionarios, en número de 250, que enarbolaban la bandera mejicana, han librado batalla con un destacamento de tropas gubernamentales.

Los rebeldes tuvieron 25 muertos y 35 heridos.

COMPLOT DESCUBIERTO EN LA FRONTERA FRANCESA

Maciá y muchos de sus partidarios son detenidos

Interesantes detalles de la prisión y de los propósitos de los comprometidos

Descubrimiento del complot

El día 3 recibimos varios despachos de Perpiñán, en los que se nos comunicaba lo siguiente:

A la llegada a Perpiñán del tren expreso de Lyon, infundieron sospechas a los policías un nutrido grupo de viajeros. Eran todos ellos jóvenes, extranjeros: españoles, italianos e ingleses, al parecer, bien trajeados y de porte distinguido bastantes de ellos.

La llegada de extranjeros en número tan considerable fué lo que más sorprendió a la Policía francesa, decidiéndola a entrar en funciones.

Detuvo a 18 de los viajeros. Entre éstos había españoles e italianos. También creyeron apreciar los policías en los primeros momentos que algunos eran ingleses. Los detenidos afirmaron que estaban realizando un viaje de turismo.

La Policía practicó otras detenciones, hasta unas 120.

Registrados los equipajes de los detenidos, con abundantes y buenas ropas de uso personal encontraron teléfonos de campaña, pistolas, municiones, bombas y un estandarte.

El proyecto de los comprometidos

Estrechados a preguntas los detenidos, algunos de ellos acabaron por confesar que tenían el propósito de penetrar en España, realizando en ella una acción intensa, y el estandarte proyectaban izarlo en el campanario de la iglesia del primer pueblo español en que entraran en su marcha hacia el centro de Cataluña.

También dijeron que su jefe supremo era el Sr. Maciá, y su segundo jefe M. Carrió, contramaestre de una fábrica del Sur de Francia y lugarteniente de aquél.

Anoche, y como complemento de lo que decimos, llegó a nuestro poder la siguiente información:

No había ingleses

Perpiñán, 4.—Contrariamente a las primeras indicaciones, no hay ningún súbdito inglés entre las personas detenidas. Estas son en su mayoría españoles, con un corto porcentaje de italianos.

Detención de Maciá

París, 4.—El Consejo de Gabinete anuncia que el coronel Maciá ha sido detenido en las cercanías de la frontera española.

Los que acompañaban a Maciá

Perpiñan, 4.—Al mismo tiempo que el señor Maciá, y juntamente con éste, han sido detenidas en Prats de Mollo once personas que solían acompañar al ex diputado catalán.

En el domicilio de Maciá

París, 4.—En el domicilio del Sr. Maciá, en el Bois Colombe, se ha recogido gran cantidad de material.

Entre los objetos encontrados había una maleta blindada de peso y volumen inusitados y unas 30 maletas pequeñas cargadas de víveres de reserva, vestidos, papeles, etiquetas, etc.

Confirmación y detalles de la detención de Maciá y sus acompañantes

Perpiñán, 4.—Los Sres. Balmalier y Bringer, comisarios de la Policía móvil, han ido esta mañana a Prats de Mollo, a pocos kilómetros al Sur de Perpiñán, donde después de una rápida investigación adquirieron la certeza de que varios súbditos españoles habían llegado a una finca de los alrededores. No tardaron en descubrir, en efecto, a once españoles, entre los cuales se encontraba el señor Maciá. Han sido traídos a Perpiñán en un automóvil de la Prefectura. Se les ocuparon maletas con documentos y armas.

Los detenidos

Perpiñán, 4.—El interrogatorio de los primeros detenidos ha continuado durante todo el día. Parece que hay establecida una estrecha relación entre los separatistas catalanes y los anarquistas italianos y los llamados garibaldinos.

Tentativa de evasión de los detenidos

Perpiñán, 4.—Al hacer el ingreso en el cuartel de la Academia de los últimos detenidos españoles, los insurrectos quisieron evadirse. Inmediatamente llegaron refuerzos de Policía, consiguiendo reprimir el intento. Se han reforzado los destacamentos de tropa y gendarmería que guardan el cuartel, en cuyo alrededor se ha montado una vigilancia nutrida y constante.

Todos los trenes que van a la frontera española son objeto de una estrecha vigilancia. Los policías tienen órdenes muy severas.

El atentado contra Mussolini y el complot descubierto

Perpiñán, 4.—Los trabajos de la Policía se encaminan a descubrir si existían finalidades comunes entre los separatistas catalanes y los anarquistas italianos detenidos, y especialmente si existe una correlación entre el atentado contra el Sr. Mussolini del domingo pasado y el complot dirigido contra el Gobierno del general Primo de Rivera.

Los garibaldinos

Perpiñán, 4.—La mayor parte de los italianos complicados en el asunto han declarado ser garibaldinos, que se han puesto desinteresadamente a las órdenes de Maciá. Su jefe es un antiguo oficial del Ejército italiano, llamado Calabro, estudiante de Medicina y domiciliado en París.

También en Toulouse

Toulouse, 4.—En el domicilio de algunos españoles se han verificado registros. La mayor parte de los propietarios de las casas registradas habían desaparecido de la ciudad. En uno de los registros, la Policía se ha incautado de gran número de impresos y pasquines.

Detalles sobre los detenidos

Perpiñán, 4.—La Policía detuvo ayer en el hotel donde se hospedaba, cuando se disponía a marchar a España, a uno de los principales jefe del abortado golpe que se preparaba en Francia, llamado Roche.

Entre las personas detenidas en unión de Maciá figuran Ventura Gassol, José Ribalta, Bordas, de la Cuesta y Carner.

—Hace algún tiempo un cocinero español, llamado Ramón Boixeda, que había prestado sus servicios en casa del Sr. Violet, alquiló, por cuenta de una personalidad española, la villa Denise, perteneciente a un comerciante de Perpiñán, situda en Prats de Mollo, a dos kilómetros de la frontera.

Como Ramón había servido al Sr. Violet, conocía perfectamente dicha villa.

Anteayer llegó de España a Prats de Mollo un primer grupo de conjurados, formado por los apellidados Alchars, Ferral, Villapiana, Galobarte, Budo y el cocinero Ramón Boixeda. A este primer grupo unióse otro formado por José y Enrique Fombernat, Alfredo Pla, Joaquín Muñiz, Carlos Farsac, vecinos de Toulouse, y José Pellicer, avecindado en París.

A todos ellos se unieron José Rovira y José Espart, de Perpiñán.

Todos son catalanes.

El número de detenidos a consecuencia del descubrimiento del proyectado movimiento es de 93. Entre ellos figuran españoles, italianos e ingleses.

La detención de veinte de los complicados, que llegaron a las dos en el tren de París, y de cuya llegada habían sido advertidas las autoridades, tuvo lugar en la misma estación, cercada convenientemente por fuerzas de Policía y gendarmería. Procedían de Lyon, Tarascón y Narbona.

Noticias posteriores desmienten que haya ingleses entre los detenidos por el complot. La mayoría son españoles, con un reducido porcentaje de italianos.

Documentos encontrados

Toulouse, 4.—En un registro que dió comienzo ayer y ha continuado hoy, efectuado en una casa de la plaza de los Penitentes Blancos, donde vivían varios españoles, han sido encontradas maletas conteniendo documentos que parece se hallan relacionados con el abortado complot.

Los españoles habitantes de la casa habían huido de ella cuando llegaron las autoridades.

Todos los documentos serán examinados por un comisario especial de la Seguridad general que ha venido a Toulouse desde París con ese objeto.

Lo que dice «Le Journal»

París, 4.—El periódico «Le Journal» dice que de las primeras investigaciones llevadas a cabo acerca del complot, se comprende que los conspiradores no eran secundados ni tenían ayuda alguna en Perpiñán.

Agrega el citado diario que del examen de los documentos encontrados por la Policía en el barrio donde tenía su domicilio el ex diputado Maciá, se desprende la participación en el complot de otras personas que serán detenidas.

El embajador de España en París, Sr. Quiñones de León, ha visitado al ministro del Interior y al director de la Seguridad general para darles las gracias por la rapidez e inteligencia demostradas por la Policía francesa para el esclarecimiento del proyectado complot.

ESTE NUMERO ESTA CENSURADO

Los mineros ingleses

Nuevas manifestaciones de Cook

Londres, 4.—El secretario de la Federación de mineros, Sr. Cook, ha manifestado que no firmará jamás un Convenio de ocho horas diarias de trabajo. Si los obreros se rinden a los patronos, se creará un estado de guerrillas que anulará las condiciones impuestas por los dueños de las minas. Si el hambre obliga a los mineros a aceptar la hora extraordinaria, ésta no aprovechará a los patronos. Los mineros permanecerán más tiempo dentro de los pozos, pero no por eso habrá más carbón.

Ha comenzado la Conferencia

Londres, 4.—La Conferencia de delegados mineros ha celebrado hoy una reunión, que continuará mañana.

En la reunión no ha sido discutida proposición alguna; pero se anuncia que mañana el Comité minero presentará proposiciones encaminadas a la solución del conflicto.

Se tiene la impresión de que los delegados se muestran favorables a la conclusión de un acuerdo que restablezca la paz y la normalidad.

Un millonario mata a su esposa y se suicida

Londres, 4.—El multimillonario Sr. Roscoe Brunner, presidente de la Brunnermond Company, y su esposa, han sido encontrados muertos en su domicilio de esta capital.

Se supone que el Sr. Brunner, en un acceso de locura, mató a su señora, suicidándose después.

El nuevo Senado norteamericano

Nueva York, 4.—El nuevo Senado constará de 47 demócratas, un laborista y 48 republicanos, de los cuales ocho son independientes.

Respecto al Congreso, o sea a la Cámara de Diputados, no hay datos definitivos todavía, pues faltan unos cuantos resultados; pero de los que actualmente se poseen resulta que los republicanos tienen 41 puestos más que los demócratas.

Coplas del día

Luis Bello, apóstol

¡De «escuelas» y de «viajes»,
Bello hizo un libro galano!...
¡Son estampas de paisajes
que dora un sol castellano!

¡Es un libro alegre y triste;
es un fervoroso anhelo
por la escuela, que no existe
todavía, en este suelo!

¡Es un libro peregrino,
de peregrina vitola!...
(¡Va, un apóstol, de camino
por la Tebaida española!)

¡Libro de intención bien pura
y paradójico acento,
que es sequedad y es ternura,
que es desconsuelo y aliento!

—

No te apures, caminante;
ni el enseñar juzgues mito;
aquí se enseña bastante...
(¡Pregúntalo a la «Chelito»!)

¡Suspende tu amarga queja
al ver que, en días presentes,
ya enseña el neo... la oreja,
y el iracundo, los dientes!...

¡«Escuelas» tendrás de sobra,
no bien el peligro avises!...
¡Ya están manos a la obra
nuestros tocayos los luises!...

¡«Escuelas» harán los tales
cuantas tu deseo quiera!...
(¡Y los tontos liberales
seguiremos en la higuera!)

¡En eso no tendrán pausa
los que amó Santo Tomás!...
(¡Apóstol eres de causa
que a derechas ganarás!)

¡Pero no debe importarte;
tu libro habrá de salvarte,
con su prosa linda y cuerda;
ya que, por fortuna el arte
no es de derecha ni izquierda!

LUIS DE TAPIA

La situación en China

Protesta del Cuerpo diplomático

Pekín, 4.—El Cuerpo diplomático ha redactado una nota general concebida en términos amistosos, pero enérgicos, que se remitirá simultáneamente a Pekín y a Canton para protestar contra la situación actual en China.

IMPRUDENCIA INFANTIL

Niño muerto de un disparo

Córdoba, 4.—En la posada de la Sal jugaban con una escopeta de salón los niños Manuel Puerto Luque, de doce años, y José Muñoz Muñoz, de cinco.

A Manuel se le escapó un tiro, que dió en la cabeza al pequeñín, produciéndole una herida de tal gravedad, que falleció al ingresar en el hospital.

El suceso ha impresionado al vecindario del barrio de la Catedral, donde está situada la posada de la Sal.

Boda del príncipe heredero de Bélgica

Estocolmo, 4.—Esta tarde, a las tres y media, en el suntuoso Salón llamado Del Reino, que es donde suele celebrarse la solemne apertura del Parlamento, se ha verificado el matrimonio civil del príncipe heredero de Bélgica con la princesa Astric.

La situación en Rumania

Bucarest, 4.—A pesar de todas las precauciones de la censura, las noticias consiguen filtrarse.

El Gobierno ha confiscado ediciones enteras de los periódicos «Upta» y «Adverul», porque sus comentarios referentes al regreso del príncipe Carol le disgustaban. Siguen circulando insistentemente los rumores de la abdicación del príncipe Nicolás en favor de su hermano mayor.

Ya se ha comunicado oficialmente que la reina abrevia su viaje en los Estados Unidos por motivos de salud.

También se desmiente terminantemente la noticia de una crisis gubernamental.

CRONICA

Augurios de paz

Un rayo de esperanza brilla en el horizonte y el esplendor de su luz pura eclipsa las siniestras siluetas de los jinetes del Apocalipsis, que aún se dibujaban en nuestra memoria; un dulce canto de paz resuena por los ámbitos del Mundo y apaga los golpes secos producidos por los cascos de los corceles, que aún repercutían en nuestras almas estremecidas. La guerra y su futuro séquito parecen alejarse definitivamente de este valle de lágrimas, dejando a nuestro espíritu libre de tan espeluznante visión.

Mas esa luz de esperanza, ¿no se desvanecerá al menor soplo de Eolo? Ese canto de paz, ¿no se apagará bajo el rugido de una nueva tempestad, como ya tantas veces ha sucedido?

Estos augurios de paz de ahora están fundamentados en algo más sólido que en uno de esos Tratados que se firman en papel y que a papel mojado se reducen la mayoría de las veces. Sus cimientos tienen mayor consistencia que los de cualquiera de esos palacios levantados para entronizar la imagen de la Paz, en los que la suntuosidad aparente ha constituído la única preocupación. Los encargados de realizar esa magna obra de paz no son ahora los diplomáticos, duchos profesionales del disimulo y de la astucia, ni los artífices, hábiles manipuladores de la decoración, sino los educadores, los sembradores de la verdad. Y el terreno elegido para fecundar la semilla que ha de producir el fruto hermoso del verdadero amor ha sido el alma del niño.

Las Asociaciones de maestros de la mayor parte de los países, según noticias fidedignas, con la cooperación de las Asociaciones pacifistas, están realizando una intensa campaña sobre la enseñanza de la Historia en el sentido pacifista y humanitario, llevando como medida urgente y práctica la revisión de los libros de texto. Y, con la misma finalidad, la Sociedad de Naciones ha tomado el acuerdo de interesar a los maestros la enseñanza a sus alumnos de la obra de aproximación moral de los pueblos, sobre la que tiene que descansar toda labor política y técnica de la organización de la paz.

¡Enseñanza pacifista y humanitaria de la Historia! ¡Enseñanza de la obra de aproximación moral de de los pueblos! He aquí la base firme, los cimientos sólidos sobre los que ha de descansar la nueva obra de pacifismo. Las almas que se formen al calor de tan sanos principios; esos niños, mañana hombres y hombres conscientes de la responsabilidad, no podrán laborar por la destrucción de sus semejantes tomando parte, directa o indirecta, en una guerra inhumana—y todas lo son—, sino que se constituirán en los más enérgicos mantenedores de la paz.

He aquí la razón por la que esa luz de esperanza que vemos brillar en el horizonte no se nos antoja ahora un falso reflejo de nuestra ilusión, y ese canto de paz que resuena en nuestras almas no puede ser ya un canto engañoso de sirena. No; estos augurios son augurios de una paz firme y verdadera.

Sólo falta ahora que el maestro sepa cumplir con la misión sublime que le va a ser encomendada, que sepa echar fuera de sí los falsos prejuicios de un mal entendido patriotismo.

¿Mas qué habré yo de decir a esos maestros que no se halle ya en ese hermoso documento que se ha hecho célebre en la literatura moderna holandesa, «El testamento del maestro», severo argumento contra la guerra, escrito en un momento en que el Mundo creía que el patriotismo bélico era la primera de las virtudes? No puedo dejar de traducir algunos párrafos de ese magnífico legado, por considerarlos de un interés y de una oportunidad grandes en esta ocasión:

«Si queréis asegurar una paz permanente—dice este documento, con el que quiero poner fin a este artículo—habréis de destruir las causas de la guerra dentro de vuestro corazón. No existe otro medio, porque no existen más causas que las de vuestra propia estupidez, ambición y vanidad. Y si sois vosotros demasiado caducos y deformes, dejad, al menos, que vuestros hijos sean mejores. Porque ¿qué razón puede haber para tener hijos si no los queréis para que hagan un Mundo mejor que el que hicisteis vosotros? Pero los bazares están aún llenos de cañones y de soldados de juguete. Y permitís a vuestros hijos hacerse «boy scouts» y jurar fidelidad al rey y al país antes de que hayan aprendido la Historia. Por eso ha habido y habrá siempre guerras.

Durante la gran guerra, vuestras mujeres, por patriotismo, llegaron a trabajar en las fábricas de municiones. ¡Y no protestasteis! ¿Qué hacíais en tiempo de paz para impedir la guerra, fuera de asistir a algún que otro mitin? Vosotros, los obreros, que ahora os indignáis de los crímenes de la guerra, ¿no habéis fabricado en tiempo de paz, con vuestras propias manos, los instrumentos con que se cometen

2009 Ministerio de Cultura

ahora esos crímenes? Vosotros, los intelectuales, los hombres de ciencia, decid: ¿a quién se debe la técnica tan perfecta de la guerra moderna? Y todos vosotros, los demás, ¿habéis rehusado alguna vez pagar los impuestos destinados a cometer tanto crimen? ¿Habéis exigido de los candidatos a quienes disteis vuestro voto la promesa de que, ante todo, velarían por el principal interés del Estado, es decir, por el sostenimiento de la paz?

Ahora acusáis a vuestros Gobiernos y diplomáticos y hacéis bien; pero pensad que su culpa es vuestra culpa.»

TERESA DE ESCORIAZA

LA COMPAÑIA DE MADERAS

Madrid (Argumosa, 14, teléfono 689 M.), Santander, Bilbao, Gijón, San Juan de Nieva (Avilés), Pasajes, Alicante, Huelva y Murcia.

SOBRE UN INCIDENTE

Una carta del alcalde de Peraleda de la Mata

Señor Director de LA LIBERTAD.

Muy señor mío: Amparado en su caballerosidad, más que en el derecho que me concede la ley de Imprenta, ruego a usted tenga la bondad de rectificar el suelto que bajo el título de «Los pobres titiriteros.—Una pequeña artista herida de una pedrada», se publica en el periódico de su dirección correspondiente al día 22 del actual, y en el cual se dice, sorprendiendo sin duda la buena fe de esa Redacción, que durante una función de títeres celebrada últimamente en la plaza pública de este pueblo un hombre arrojó una piedra sobre una pobre niña que recitaba unos versos.

El hecho, que no tuvo la importancia ni la significación que quiere darle el anónimo y espontáneo informador de ese periódico, fue que al terminar la función un chico de unos ocho o diez años, que jugueteaba por la plaza con otros de su edad, haciendo las travesuras propias de muchachos en momentos incorregibles, por muy buena voluntad que se tenga por parte de los padres y autoridades, arrojó a los otros una piedra, dando a una hija de los titiriteros sobre la ropa, sin causarla herida de mucha ni poca importancia en la frente ni en parte alguna, ni producirla sangre ni contusión siquiera y sin que tuviese, por tanto, que ser asistida por el médico.

En demostración de los sentimientos hidalgos y caritativos de este pueblo, me es grato participar a usted, suplicándole que lo haga público, que esos infelices artistas, que obtuvieron casi nulos rendimientos la noche de la función, fueron al día siguiente espléndidamente socorridos por numerosos vecinos, que les cedieron un salón para que trabajaran, vendiendo ellos mismos las entradas y facilitándoles ropas, efectos y donativos en especie y metálico, quedando altamente agradecidos a tanto afecto los pobres artistas.

Como este vecindario, que no es mejor ni peor que los de los demás pueblos, lamenta sinceramente que el error padecido por ese periódico le haga aparecer a los ojos del mundo como insensible e incivil, le agradecerá—y yo en su nombre se lo ruego a usted—que aclare debidamente el hecho por justicia y por amor a la verdad.

De usted atento s. s., q. e. s. m.,—El alcalde, *Aureliano Camacho.*

26 de Octubre de 1926.

*

Aunque ya habíamos aclarado lo ocurrido en Peraleda de la Mata, en prueba de imparcialidad insertamos la carta que antecede, en la que el alcalde de aquel pueblo de la provincia de Cáceres explica minuciosamente los hechos. Como no presenciamos éstos, aceptamos la referencia del alcalde y no ponemos en duda la hidalguía y nobleza de sentimientos del vecindario de Peraleda de la Mata, cuya cultura dejamos a salvo, en general, al relatar el suceso; pero hemos de hacer constar que la noticia no la insertamos ni nos fué comunicada anónimamente, sino en carta firmada y fechada en el pueblo a que venimos refiriéndonos.

FALTAN VAGONES

El transporte de remolacha

Zaragoza, 4.—Los productores de remolacha se lamentan de que no hay vagones para su transporte a las fábricas azucareras.

Las autoridades, a las que se ha dado cuenta, estudian el medio de remediar tal escasez.

Movimiento obrero

La enseñanza técnica en Francia

He aquí los términos en que ha sido trazado el fomento de la enseñanza técnica en la ley de presupuestos última, en Francia:

«Orientación profesional para los niños, a su salida de la Escuela primaria, de modo que conduzca a cada uno de ellos al oficio que le convenga, es decir, aquel en que se encontrará más satisfecho y prestará mejores servicios.

Aprendizaje de ciertas profesiones en la Escuela, mediante la creación de Cuerpos de oficios o de Escuelas prácticas de comercio y de industria, que suministren la mismo tiempo el personal y el material indispensable para el buen funcionamiento de los cursos profesionales.

Aprendizaje en el taller, atrayendo a los patronos a la causa del aprendizaje, reteniendo a los aprendices en el taller, mediante un contrato escrito de aprendizaje, Bolsas o primas de aprendizaje, y sancionando el aprendizaje y estimulando el ardor de los aprendices por medio de Exposiciones de trabajos recompensados.

Cursos profesionales de todas clases, adaptados a los servicios o a la profesión, y destinados a completar e ilustrar el aprendizaje en el taller.

Formación de técnicos del comercio y de la industria, mediante la creación de Escuelas nacionales profesionales, de Escuelas Superiores de Comercio y de cursos de perfeccionamiento.

Formación de Ingenieros, que recibirán previamente una gran cultura general, sea en la Escuela Central de Artes y Manufacturas, sea en las Escuelas nacionales de Artes y Oficios, o bien en los cursos del Conservatorio Nacional de Artes y Oficios, o en las Facultades, y que podrán adquirir después una elevada cultura, especializada en Institutos técnicos.

Enseñanza doméstica, que debe procurar los conocimientos teóricos y prácticos que son indispensables para toda buena ama de casa, cualquiera que sea su condición social.»

Reuniones

Peones en general.—Han acordado conceder un préstamo de 1.000 pesetas a la Mutualidad Obrera; nombrar subdirector de «La Vanguardia» a Antonio Moreno; pedir a la Federación Local de la Edificación condiciones para ingresar en dicho organismo, y, una vez recibidas, imprimirlas y repartirlas entre los asociados, con objeto de que las estudien, para convocar una junta extraordinaria y tratar de dichas condiciones.

También fué propuesto que si algún compañero es detenido, sea atendido por la Sociedad, siempre que la detención obedezca a asuntos relacionados con la organización y a juicio de la Directiva.

LOS CINES

Una prueba en la Princesa

La Empresa Méndez Laserna, que habitualmente prueba sus películas más importantes ante un reducido número de profesionales y escritores de cinematografía, ha pasado ayer en la Princesa una superproducción de la Fox, invitando al acto a un público de excepcional composición.

Tratábase de una película en la que bellísimos maniquíes vivientes lucen multitud de trajes originales y lujosos, y la Empresa ha querido ofrecer las primicias del espectáculo a las bellas y simpáticas modistas madrileñas.

De «Hojas de parra», que es el título de esta película, nos ocuparemos el día de su estreno, según nuestra costumbre.

Hoy sólo hemos de consignar que el público salió encantado de la prueba, y nosotros encantados del público.

LOS AFICIONADOS

Sociedad Linares Rivas

Esta prestigiosa agrupación artística celebrará la función inaugural de su vigésima temporada el próximo martes 9, a las cinco y media de la tarde, en el teatro de la Comedia.

Se pondrán en escena el apunte de sainete «Los planes de Milagritos», la comedia en dos actos «Camino adelante» y el entremés «El pie», originales, respectivamente, de los Sres. Muñoz Seca, Linares Rivas y Alvarez Quintero.

Mañana sábado quedará cerrada la matrícula gratuita para las clases de Declamación. Las inscripciones pueden hacerse, de ocho a nueve de la noche, en el domicilio social, Echegaray, número 20, principal.

La apertura oficial de curso se celebrará con gran solemnidad el domingo 7, a las seis de la tarde. El acto será público.

UNA PREGUNTA, LECTOR...

¿Que vió usted ayer?

Los buenos ejemplos

Un suscriptor, después de recordar la obligación que todo ciudadano tiene de respetar a los pájaros, nos asegura que un domingo ha visto en el jardín de un Hospital madrileño a un sacerdote cazando pájaros con tirador.

El ejemplar esparcimiento era presenciado por otros señores, que celebraban la buena puntería del clérigo, y uno de ellos pisoteó los macizos del jardín para coger un pajarillo que cayó herido.

Los billetes del «Metro»

Un viajero pidió en una taquilla del «Metro» en la Puerta del Sol, billete para Cuatro Caminos, y la taquillera le dió uno de diez céntimos de peseta, por lo que al llegar a la estación de destino tuvo que pagar con el 100 por 100 de recargo la diferencia de precio que hay entre el billete que le dieron y el que debieron darle.

La verja de una plaza

La verja que rodea los jardinillos de la plaza del Progreso se halla en estado deplorable.

Parte de ella se ha caído ya. Precisamente está en tierra el trozo frontero a la casa de un concejal.

El pan, por las nubes

Sabíamos que en el Puente de Vallecas, simpático barrio digno de mejor suerte, la higiene y la limpieza pública no pueden servir de modelo precisamente; pero lo que no sospechábamos es lo que asegura un lector y que ya supone un máximo abandono por parte de las autoridades.

El comunicante aludido nos dice que por un kilo de pan, en algunas panaderías del Puente, dan 640 gramos, y por medio kilo, 250.

Creemos que el hecho merece aclararse.

Disertación de un desvelado

Un compañero periodista nos envía, para esta sección, las siguiente humorística nota:

«¿No habría una autoridad competente que diera fin a los escándalos que promueven todas las noches unas cuantas infelices hembras de vida triste en la calle del Pez, esquina a la de la Cruz Verde?

Al obscurecer empieza el asalto a los transeuntes y las peleas entre las busconas, que a media noche desatan el más horrendo y soez de los vocabularios, en forma tan estruendosa, que no dejan dormir a los que se buscan el cocido durante el día.

A esos que afirman que el pueblo español está dormido les recomiendo que lo hagan desfilar, poco a poco, por ese rincón, asilo de una galantería barata.

Blasfemias, sacudimientos de árboles genealógicos, guirigays entre rameras y chulapos de baja estofa, gritos en la noche, en mayor cantidad de los que ha vendido Pedro Mata. Todo muy pintoresco, muy bonito, de un sabor local estimable... para los que no tienen prisa en descansar.

Un guardia para ordenar, por lo menos, el curso de tan bulliciosas asambleas, nos parecería a los desvelados vecinos bastante oportuno. Una pareja del Orden resultaría mucho mejor entre tantas parejas desordenadas.»

DE MUSICA

Sociedad Filarmónica de Madrid

El sábado 6 y el lunes 8 del corriente mes, a las seis de la tarde, y en el teatro de la Comedia, se celebrarán los dos primeros conciertos que esta Sociedad ha organizado para la temporada de 1926-1927, en los que harán su presentación el brillantísimo violinista francés René Benedetti y el pianista Henr Blancard. Los programas de dichos conciertos son los siguientes.

Día 6.—«Sonata en si bemol», de Mozart; «Habanera», de Saint Saens; «Chacona de la «Cuarta sonata», de Bach; «El trino del diablo», Tartini-Kreisler; «Nocturno y tarantela», de Szymanowsky; «Himno al sol», de Rimsky-Korsakoff; «Siciliana y rigodón», de Francoeur; «Marcha turca» (de las ruinas de Atenas), de Beethoven-Auer, y «Le Streghe (danza de brujas), de Paganini.

Día 8.—«Sonata en sol mayor», op. 78, de Brahms; «Concierto en si menor», op. 61, de Saint-Saens; «Tzigane», de Ravel; «La Fontaine d'Arethuse en Dryades et Pan», de Szymanowski; «Nocturno», op. 27, núm. 2, de Chopin-Sarasate; bailables de «Rosamunda», de Schubert-Kreisler; danza eslava de «Dvorak» y «La Capanella», de Paganini.

Escuelas y maestros

Títulos de maestra gratuitos

La Comisión nombrada para adjudicar cincuenta títulos gratuitos de maestra, con la donación hecha por el director de «El Magisterio Español», D. Victoriano F. Ascarza, en memoria de su hermana Lucía, ha hecho la propuesta siguiente:

Alava, señorita Natividad Balsategui y Morua, única aspirante.

Albacete, señorita Orofila de Pablos Rodríguez.

Alicante, señorita Elena Cabrera y Guillén (entre cuatro aspirantes).

Almería, señorita Araceli Orellana Tonda (tres aspirantes).

Badajoz, señorita Teresa Casas Pardo.

Barcelona, señorita Francisca García Vicente (cuatro aspirantes).

Burgos, señorita Sofía García López (dos aspirantes).

Cáceres, señorita Alberta Sánchez Marcos.

Cádiz, señorita María del Carmen Soler y Rodríguez (seis aspirantes).

Castellón, señorita María Dolores Trilles Martí (dos aspirantes).

Ciudad Real, señorita Rosa González (tres aspirantes).

Córdoba, señorita Amalia Sánchez Priego (cuatro aspirantes).

Coruña, señorita Elvira Reguera Sánchez.

Cuenca, señorita Guadalupe Pareja Chico.

Gerona, señorita Numancia Rovira Tubase (dos aspirantes).

Granada, señorita María de la Encarnación Pellesso Sánchez (tres aspirantes).

Jaén, señorita Concepción Moya Arroyo.

La Laguna (Canarias), señorita Carmen Martínez Rodríguez.

León, señorita Marina Nicolás García.

Lérida, señorita Engracia Roselló Docón (dos aspirantes).

Logroño, señorita Valentina María Dolores Echavarri y Solazábal.

Madrid, señoritas Angela de la Torre Bracona y Beatriz Teresa Sánchez y Sánchez.

Málaga, señorita Isabel Custofol Alvarez (dos aspirantes).

Murcia, señorita Isabel Marín Ripoll.

Navarra, señorita Eusebia Logroño Irujo (cuatro aspirantes).

Orense, señorita Gracia Brazal Rodríguez (dos aspirantes).

Oviedo, señorita Emerita Coloma Santana.

Palencia, señorita Angela Braceras Ausén (dos aspirantes).

Palma (Baleares), señorita Juana Cortés y Cortés (tres aspirantes).

Pontevedra, señorita Amalia Mauricio Santos (cuatro aspirantes).

Salamanca, señorita Máxima de la Cruz González (seis aspirantes).

Santander, señorita María Isabel Mozo y Santos.

Segovia, señorita Petra Ortega Tartas (dos aspirantes).

Soria, señorita Magdalena Bardají Estévez.

Tarragona, señorita María de la Paloma Marsal Espasa (tres aspirantes).

Teruel, señorita Eusebia Comín Royo (tres aspirantes).

Valencia, señorita María París Romero (tres aspirantes).

Valladolid, señorita María Teresa Báez Alonso.

Vizcaya, señorita Marina Rodríguez Fernández.

Zamora, señorita Francisca de la Fuente Escalero.

Zaragoza, señorita María del Pilar Guinda Fernandino.

La enseñanza en Navarra

En el reglamento de empleados municipales de la provincia de Navarra, obra de la Diputación, existe el siguiente artículo:

«Los maestros municipales de Pamplona, y que no pertenezcan, por tanto, al Cuerpo nacional del Magisterio, tendrán el sueldo mínimo de entrada de 3.000 pesetas, y su ascenso será automático, con arreglo a la siguiente escala: a los cinco años de servicios tendrá el sueldo de 3.500 pesetas; a los diez años, 4.000; a los quince años, 5.000; a los veinte años 6.000; a los veinticinco años, 7.000, y a los treinta años o más, 8.000 pesetas.»

El Estado debiera seguir el ejemplo de Navarra en el sistema de ascensos.

Certamen Nacional de Ahorro

Con motivo de la celebración del VII Certamen Nacional del Ahorro, que habrá de tener lugar el día 12 de Marzo próximo en Valladolid, el Consejo de Administración de la Caja Postal de Ahorros ha acordado donar varios premios de 250 pesetas a los maestros de escuelas nacionales, directores de Colegios u otros Centros de enseñanza y Asilos de las provincias de Valladolid, Burgos, Palencia, Santander, Logroño, Soria, Segovia y Avila que más hayan fomentado el ahorro entre sus alumnos durante el presente año.

A tal efecto, todos los que deseen tomar parte en este concurso habrán de remitir hasta el día 30 de Noviembre próximo a la Administración general de la Caja Postal de Ahorros, en Madrid, además de la instancia solicitud, una certificación expedida por el alcalde de la localidad respectiva u otra autoridad docente, en que conste el número de alumnos o asilados que hayan tenido matriculados en sus establecimientos en el año corriente, y una relación con los nombres de estos alumnos o asilados y serie y número de las libretas de ahorro que hayan abierto en la Caja Postal durante el presente año.

Asociación de Maestros de la provincia de Madrid

Se ha reunido la Asociación provincial de Madrid, y entre los acuerdos tomados figuran los siguientes:

Primero. Dada cuenta detallada de las gestiones llevadas a cabo por el Sr. Sánchez Pastor a fin de dar forma legal al reglamento, se aprueban por unanimidad y se reitera en el cargo a dicho señor.

Segundo. Se aprobaron las cuentas presentadas por el tesorero Sr. Martínez.

Tercero. Adquirir 18 ejemplares del libro del Sr. Bello «Visitas de escuelas».

Cuarto. Quedar enterados de los actos realizados en El Escorial y Chinchón y sentir que por causas ajenas a los organizadores no pudieran realizarse otros, entre ellos el de Torrelaguna.

Quinto. Proponer a la Nacional una modificación en su reglamento a fin de facilitar el desarrollo y propaganda de la misma.

Sexto. Nombrar en principio abogado de la Asociación al compañero D. Máximo Cajal.

Legado para escuelas

En Sitges (Barcelona) ha fallecido doña Josefa Brells, rica propietaria, dejando casi toda su fortuna para la organización de unas escuelas primarias.

SUCESOS

La renta del trabajo.—Ayer tarde ingresó en el Hospital de la Princesa un hombre que padecía congestión cerebral y además quemaduras de sexto grado en la muñeca derecha.

Las lesiones que padece se las causó cuando trabajaba en una obra de la calle del Pinar, al sufrir un ataque de epilepsia y caer sobre una fogarata.

Como no llevaba documento alguno se ignora su nombre.

—Trabajando en unos desmontes de la calle de Galileo sufrió lesiones de pronóstico reservado el obrero Jacinto Moreno Vaciero, de treinta y ocho años de edad, con domicilio en la calle de Santa María, 8, de las Ventas del Espíritu Santo.

Después de asistido en la Casa de socorro pasó a su domicilio.

—Antonio Baeza Domingo, de veinte años de edad, vecino del pueblo de Barajas, sufre heridas de pronóstico reservado, que se produjo en una obra de la calle de Alcalá, 71.

—El obrero José Arias León sufre lesiones de pronóstico reservado, que se produjo trabajando en una obra de la calle de Rodríguez San Pedro.

Del carro al suelo.—El anciano de sesenta y dos años de edad, Anastasio del Olmo y Olmo, con domicilio en la calle de Manuel Jiménez, 10, sufre lesiones de pronóstico reservado, que se produjo al caerse de un carro en el puente de las Ventas al pretender sujetar las mulas que se habían espantado.

El carro chocó con el coche de punto número 36, que sufrió grandes desperfectos.

Denunciado por sustracción.—Regino Díaz, de veinticinco años, con domicilio en la calle de la Flor Baja, 9, ha denunciado a Melchor Gómez Sánchez, de veintitrés, por haber sustraído a una muchacha que le acompañaba un bolsillo que contenía 200 pesetas y una cartilla del Monte de Piedad.

La perjudicada se llama Esperanza Redondo Granados, de veintisiete años de edad. El hecho ocurrió en la calle de Leganitos.

Por apearse en marcha.—Antonio Barrilero Peñuelas, de sesenta y tres años de edad, con domicilio en la calle de Alberto Aguilera, lo sufre lesiones graves, que se ocasionó al apearse en marcha de un tranvía en la misma calle, frente al Hospital de la Princesa.

Atropello.—En la calle de Bravo Murillo fué atropellado Toribio Miranda Ruiz, de sesenta y cinco años, con domicilio en Vallehermoso, 10, por el automóvil 13.718, que conducía Federico Nicolí de la Paz.

La víctima fué llevada a la Casa de socorro de los Cuatro Caminos, donde los médicos le apreciaron una herida en la región occipital y alcoholismo agudo. Su estado es de pronóstico reservado.

FOLLETON DE «LA LIBERTAD» 146

Su majestad el dinero

POR

JAVIER DE MONTEPIN

—Parece ignorarla... Pero no me atrevería a afirmar nada de positivo acerca del particular.

—¿Por qué?

—Juana, que es un ángel, acaso conoce que no tiene remedio, y no lo da a entender; antes bien, lo oculta.

—¿Por qué había de disimular hasta ese punto?

—Porque quiere dejarme abrigar una esperanza lejana. Porque no quiere añadir otro nuevo dolor a los que ya me abruman. Juana es capaz de todo sacrificio, de toda abnegación, de todo olvido de sí misma. Mi dulce Juana es demasiado perfecta para este mundo en que vivimos, y Dios nos la lleva. ¡Oh! ¡Compadecedme, compadecedme, hermana mía, y llorad conmigo! Os lo he dicho: soy muy desgraciado.

Y Raúl, sentándose al lado de Lazarine, ocultó el rostro entre sus manos.

No pronunció una sola palabra durante algún tiempo; pero sus movimientos convulsivos demostraban el terrible combate y la interna desesperación que le poseía.

Rompió por fin a llorar sollozando, y las lágrimas brotaban de sus ojos, mojándole las manos con que se cubrió el rostro, y por entre las cuales se deslizaban por el pecho.

La vista de aquel hombre anonadado, que lloraba como una mujer, era ciertamente el espectáculo más conmovedor que fuera posible presenciar.

Lazarine, conmovida profundamente y sinceramente alterada (no ignoramos que quería a su hermana todo lo que era capaz de quererla), se sintió desfallecer y mezcló sus lágrimas a las ardientes de Raúl.

—¡Valor, hermano mío!—dijo al cabo de un rato, estrechando las manos del conde entre las suyas.

El señor de Gordes, volviéndose a la marquesa y mirándola, le replicó:

—¡Valor! ¿Acaso me es posible tenerle cuando esa niña, que es mi vida, ese ángel a quien adoro con toda mi alma, que era mi amor, mi dicha, mi porvenir entero, se extingue con lentitud a mi vista, sufriendo sin lanzar una queja, sin una protesta, con la resignación de una mártir, y dejando ver dibujarse la sonrisa en sus labios a fin de no entristecerme? ¿Existía yo acaso antes de conocer a Juana? ¿Existiré cuando Juana me falte? Dios me castiga excesivamente al herirme de este modo. Cierto que los errores de mi pasado merecían castigo; pero el que Dios me envía es superior a las fuerzas de un hombre. Considerad, Lazarine, que todo se desploma ante mí. El vacío va a ser lo único que me rodee. ¡Si supierais cuán feliz era!... Si lo supierais... Y pronto, mañana acaso, nada... ¡La nada! Una tumba que no podré compartir, porque la ley divina prohibe el suicidio, y que al separarnos en este mundo la muerte continuaríamos separados en el otro por el crimen. Lazarine, hermana mía, tened compasión de mí; compadecedme; pero no intentéis darme consuelo... Sufro mucho... ¿No lo veis? ¿Qué he hecho yo para padecer tanto?

Y las lágrimas de Raúl caían ardientes, y sus frases, casi ininteligibles, cortadas por los sollozos, espiraban ahogándosele en la garganta.

—No, hermano mío—repuso la señora de la Tour du Roy—; no intentaré consolaros; comprendo vuestro dolor, del que participo; sé que todo consuelo sería inútil; pero os diré y os digo: No os dejéis abatir así. La desesperación en que estáis sumido es, a la vez que una falta, una debilidad. No se trata de llorar; se trata de luchar aún y hasta el fin.

—¡Ah! ¡La lucha es inútil!

—¿Qué sabéis?

—Se ha intentado todo. La ciencia ha sido vencida.

—Yo nada sé, pero mi instinto de mujer me asegura que en tanto que anime a nuestra querida Juana un soplo de vida será posible la curación.

—¡Ah, si os oyera el cielo!

—El cielo sólo ayuda a los que no se abandonan. Aprovechad esta conversación para decirme algunas cosas que ignoro. En vuestras cartas me dabais a comprender la gravedad del mal; pero no me hacíais pensar ni temer una catástrofe inminente.

—No quería creer que semejante catástrofe pudiera realizarse, y a pesar de la evidencia me obstinaba en conservar las ilusiones.

—¿Y cómo las habéis perdido?

—Lenta y progresivamente. Cada día he ido perdiendo una parte. Por fin, abrí los ojos a la realidad y me he rendido a la evidencia.

Lazarine prosiguió:

—Cuando salí de la Tour du Roy, semanas antes de mi alumbramiento, me decíais que Juana se hallaba en un estado de debilidad anormal y alarmante; pero que no padecía enfermedad alguna caracterizada.

—Los sufrimientos se presentaron después. La pobre niña ha sufrido crisis atroces, que no hubiera quizá resistido un hombre vigoroso y en la flor de su edad. ¡Juzgad qué efecto habrán causado esas crisis en el delicado cuerpo de mi adorada Juana!

—¿A qué médicos habéis llamado?

—A los más célebres... He convocado una consulta de los primeros médicos de París, y han acudido a mi llamamiento.

—¿Y qué han dicho?

—Muchas palabras que pueden resumirse en esta frase: «Desconocemos la enfermedad.»

—¡Es raro!

—No tan extraño como el mal mismo, que cambia de carácter cada día, y hace por lo mismo estéril el tratamiento, una vez que los medios curativos indicados por la situación de hoy se convierten en contrarios a la situación de mañana. Estos combates sucesivos contra la misteriosa y terrible afección no llevaban, como comprenderéis, ni podían llevar a ningún resultado útil. El mal, por el contrario, por diferentes que fueran sus aspectos, marchaba siempre y con paso seguro hacia un fin único y trágico. Juana actualmente ha llegado ya al último extremo de la debilidad. La implacable anemia descompone en sus venas su joven sangre, rica y generosa. El fuego del dolor ha devorado su cuerpo, respetando su gracia. Es una sombra de sí misma; pero sombra y todo, siempre hechicera. Casi impalpable, adórasela todavía. Vais a verla, hermana mía y tendréis piedad de mí, que voy a perderla. No hay que compadecer a la que muere sino a aquellos para quienes la existencia del que muere es la vida, y a quien Dios condena a vivir a su pesar.

La marquesa, decidida a no dejar a Raúl entregarse inerme a su dolor, prosiguió preguntando:

—¿Quién cuida hoy de Juana?

—El doctor Máximo Giraud.

—¿Quién es ese doctor?

—El único médico en quien Juana confía.

—¿Y participáis de esa confianza?

—En absoluto. El doctor Máximo reúne a un profundo saber un cariño profundísimo. Juana, a quien conoció en Hojas Verdes antes de nuestro casamiento, no es para él un cliente, es una hermana. No se ha separado de nosotros desde que existe peligro. En pie día y noche, sin cansancio, sin desaliento, al menos en apariencia, disputa el campo al mal palmo a palmo. Si la ciencia y el cariño pudiesen hacer milagros, Juana conseguiría curarse.

II

—¡Con qué entusiasmo habláis de ese médico!—dijo Lazarine.

—No hago más que hacerle justicia—repuso el conde.

—Sin embargo, su ciencia y su celo sólo han obtenido hasta hoy resultados negativos.

—¿Puedo pedirle lo imposible? Se consagra a nosotros en cuerpo y alma. Todo cuanto es capaz a la humana fuerza unida a la voluntad, sea cualquiera el resultado final, mi gratitud no tendrá límites. Nuestra querida Juana está asistida con la ternura que merece. Su primera doncella, humilde aldeana de las cercanías de Hojas Verdes, sencilla y digna criatura, no vacilaría, estoy seguro, en dar su existencia si con ella prolongara la de su señora.

—Eso es muy hermoso, hermano mío.

—Cierto; pero es lógico. ¿Puede conocerse a Juana y no adorarla?

—¿Y Renée?—prosiguió la marquesa—. ¿No me decís nada de Renée?

—Renée es un ángel!—dijo Raúl—. Y no encuentro palabras con que expresar la admiración que me inspira. Desde el primer día de la larga enfermedad de su hermana no ha cesado de ser la misma un solo momento. Cuidando de ella a toda hora, sacrificando su descanso, su sueño, y hasta su salud, porque, a pesar de su obstinación en sostener lo contrario, es evidente que el cansancio la rinde. ¡Se está matando! Hay instantes que me estremezco al pensar que podría también caer enferma.

—Tenéis razón, hermano mío. Juana encuentra a su lado el afecto y la ternura que merece. Dios no consentirá que Juana sea arrebatada a los corazones que tanto la aman.

—¡Ah, hermana!—exclamó el conde—. ¡Si supierais el bien que me hacen vuestras palabras! Me parece que son un augurio feliz, y que llegan a esta casa como la paloma del Arca con el

2009 Ministerio de Cultura

EL TERCER ATENTADO CONTRA MUSSOLINI

Detención del jefe de los garibaldinos

¿Descubrimiento de un complot en Francia?

Roma, 4.—El «Lavoro d'Italia» publica la siguiente información de Niza.

«Horas antes del atentado de Bolonia se descubría en Francia un complot organizado contra Mussolini. Desde la semana pasada en los círculos antifascistas de París se hablaba ya de un atentado que debía cometerse en Italia contra Mussolini durante la conmemoración de la marcha sobre Roma.

A fines de semana llegó a Niza un funcionario de la Policía italiana, cuyas investigaciones dieron por resultado la detención de los dos individuos encargados de ejecutar el atentado; se llaman Scevolo y Cattaneo. La vigilancia en la frontera italiana se ha redoblado.»

Detención de Ricciotto Garibaldi, coronel de la Legión garibaldina

Niza, 4.—El coronel de la Legión garibaldina Ricciotto Garibaldi, que abandonó el territorio italiano hace unos años, a consecuencia de los sucesos políticos de su país, ha sido llamado a su despacho por el comisario especial de Niza, quien le ha pedido explicaciones acerca de sus relaciones con ciertos refugiados italianos cuya actividad estos días era sospechosa. Al mismo tiempo se efectuaron registros en su domicilio, ocupándosele gran número de documentos importantes.

Los trabajos de la Policía francesa tienden a establecer el alcance de las relaciones descubiertas en Niza por el policía italiano Rapolla entre el futuro presunto asesino de Mussolini, Scevoli, los refugiados antifascistas italianos y el coronel Ricciotto Garibaldi.

Un inspector de la Seguridad general llegado de París ha interrogado al coronel Garibaldi acerca de sus relaciones con los militantes italianos refugiados en Francia. El interrogatorio y las diligencias seguidas en la persona del señor Garibaldi han durado, naturalmente, mucho tiempo. No se puede decir todavía si ha sido ya puesto en libertad.

¿Ricciotto Garibaldi a París?

No es posible todavía saber qué relaciones pudo tener el coronel Ricciotto Garibaldi con los incidentes de Vintimiglia.

El coronel, acompañado por un inspector de policía francesa, ha salido en el tren de las seis y veinte para París.

De Bolonia aseguran que Zamboni fué el autor del atentado

París, 4.—Telegrafían de Bolonia a los diarios que, contrariamente a lo que se ha dicho ayer, es efectivamente Anteo Zamboni el autor del atentado contra el presidente Mussolini, como lo demuestra el hecho de que el revólver con el que se hizo el disparo ha sido reconocido como de la propiedad de un hermano de aquél.

Convocatoria extraordinaria del Parlamento

Roma, 4.—A petición de Mussolini, la Cámara será convocada para el martes próximo en sesión extraordinaria.

Consejo de ministros en París

París, 4.—Los ministros se han reunido esta mañana en Consejo de Gabinete, bajo la presidencia de M. Poincaré.

Se ha tratado de los incidentes producidos en Vintimiglia. Aunque no se ha hecho ninguna declaración a este propósito, creemos saber que el Gobierno italiano ha expresado al Gobierno francés su sentimiento por estos incidentes, y que el Consejo de ministros de mañana se ocupará de esta cuestión.

Una protesta del embajador en Italia

París, 4.—M. Vesnard, embajador de Francia en Roma, ha recibido instrucciones del Gobierno francés para realizar una gestión cerca del señor Mussolini relacionada con los incidentes de Vintimiglia.

Comentarios del «Daily News»

Londres, 4.—El diario inglés «Daily News», comentando los recientes incidentes que se han registrado en la ciudad fronteriza de Vintimiglia, declara que todos los datos recogidos parecen indicar que los ferroviarios franceses no provocaron en manera alguna la agresión de que les hicieron víctimas los fascistas.

Dinero para Cuba

La función en el Fontalba

A las diez y cuarto de la noche de hoy viernes 5 tendrá lugar, en el teatro Fontalba, la función extraordinaria patrocinada por la Embajada de Cuba, y que ofrece la eminente directora y primera actriz señora Margarita Xirgu, para socorrer a las víctimas de la catástrofe ocurrida en la República.

El teatro se verá colmado de público, pues quedan muy pocas localidades a disposición de los que lo solicitan.

El gran festival del Ritz

Mañana sábado, a las diez y media de la noche, se verificará, como hemos anunciado ya, en el Ritz, el gran festival a beneficio de los damnificados por el ciclón.

Los billetes para asistir al mismo pueden obtenerse en la Embajada de Cuba o en el Hotel Ritz, siendo el precio de los mismos el de 10 pesetas.

Para ser rifados esa noche existen numerosos regalos, hechos por distintas Casas de comercio de esta corte y por distinguidas personalidades.

Todas las personas que quieran hacer donativo de objetos para la referida tómbola, podrán remitirlos directamente al Hotel Ritz a más tardar, el sábado por la mañana.

La función de gala

La función de gala organizada por Delegado regio del Teatro Real, atendiendo la orden del jefe del Gobierno, para allegar recursos con destino a los damnificados de la Isla de Cuba, se celebrará el lunes próximo a las diez de la noche, en el teatro de la Zarzuela.

El programa es interesantísimo.

NECROLOGICA

La señora viuda de Gardoqui

Ayer falleció en Madrid la respetable y distinguida señora doña Filomena Urdarribia Castilla-Portugal, viuda de Gardoqui, y madre de nuestro querido amigo y compañero el distinguido escritor D. José de Gardoqui.

La conducción del cadáver se efectuará esta tarde, a las cuatro, desde el Hospital de San Luis de los Franceses, Claudio Coello, 92, a la estación del Norte, para su traslado a Valladolid, donde recibirá sepultura en el panteón de familia.

Acompañamos en su dolor a nuestro querido amigo y a su distinguida familia, a toda la cual enviamos la expresión de nuestro pésame más sentido.

LA UNION DE MUNICIPIOS

Inauguración de las oficinas

Ayer, a las seis de la tarde, se inauguraron las oficinas que ha instalado en la calle de los Madrazo la Unión de Municipios.

Al acto asistieron varias personalidades. A éstas y a los periodistas invitados al acto atendió muy deferentemente el alcalde, que hizo los honores de la casa juntamente con los demás individuos de la Directiva.

Se sirvió un lunch.

FEDERACION SANITARIA DE COLMENAR

El próximo domingo, día 7, se celebrará en Colmenar Viejo una reunión sanitaria del partido, que, por su importancia extraordinaria, es seguro acudan a ella representaciones de toda la provincia.

Con dicha reunión coincidirá la inauguración en este pueblo de la Subbrigada sanitaria, pronunciando una conferencia sobre el tema «Algunas consideraciones sanitarias con motivo de la reciente epidemia de fiebres tifoideas» el inspector de Sanidad de la provincia, doctor Palanca.

De la Casa de socorro de Tetuán de las Victorias saldrá, a las diez y media de la mañana, un autocamión que llegará a Colmenar a las once y media, para regresar a las cinco de la tarde.

La fiesta nacional

EN MEJICO

Presentación de Valencia II y cogida de Barajas

Méjico, 3.—Se celebró ayer la corrida para presentación de Valencia II, que alternó con Barajas y José Ortiz, en la lidia de seis toros de Zotoluca.

Valencia II fué recibido con una gran ovación y tuvo un éxito en los tres toros que mató. Cortó orejas, hubo dianas y ovaciones.

Barajas tuvo una actuación breve. Al torear con el capote, en uno de los lances recibió un derrote del toro, que le alcanzó con el pitón en el ojo izquierdo, produciéndole ligera contusión cerebral y una herida, que, aunque no de gravedad, le impidió continuar la lidia. Después de curado en la enfermería, fué trasladado al hotel donde se hospeda, acudiendo numerosos amigos y aficionados que se interesan por su estado.

José Ortiz estuvo muy afortunado con el capote y fué muy aplaudido.

OTRAS NOTICIAS

Banquete de despedida a Marcial Lalanda

Para despedir a Marcial Lalanda, que ayer mismo salió para La Coruña, donde embarcará con rumbo a Méjico, se celebró en el Iuca Rosales un banquete de despedida a Marcial Lalanda.

Aun cuando la idea de los organizadores fué celebrar simplemente una comida íntima, el acto, por la cantidad y calidad de los concurrentes, tuvo el carácter de un verdadero homenaje para el joven maestro.

Con él se sentaron en la presidencia la Directiva del Montepío de Toreros, el alcalde de Chinchón, Comisiones de este pueblo y de Arganda y otras personalidades y amigos, y en el resto de las mesas, hasta pasar de los doscientos, toreros, admiradores, periodistas y ganaderos, entre ellos el mejicano D. Fernando Palomeque.

A los postres ofreció el banquete el banderillero Juan de Lucas, que no va a Méjico por haber quedado encargado de la representación taurina de Marcial en España, y que en breves y sinceras frases hizo presente la significación del acto.

Habló luego el doctor Ruiz Albéniz, en nombre del Montepío taurino, expresando la gratitud que todos los toreros deben a Marcial Lalanda, pues por su desinterés, su sacrificio y su amor hacia sus compañeros ha logrado que sea un hecho el sueño humanitario que llevó a Bombita a fundar el Montepío.

Después habló el alcalde de Chinchón para expresar la gratitud de aquel pueblo por la conducta de Lalanda en favor de los pobres, luego el diputado provincial Sr. Camacho habló en nombre de los ancianos recogidos en el Asilo de San José, que se sostiene por los ingresos que anualmente les proporciona Marcial; el picador Policarpo Sánchez (Poli) abrazó a Marcial en nombre de los toreros amparados por el Montepío, y «El Barquero», el decano de los escritores taurinos, leyó unas sentidas y bien pergeñadas coplas.

Por último, Marcial Lalanda dió las gracias a todos en muy discretas y efusivas frases, y terminó el acto, que fué sumamente simpático y agradable.

Dos horas después, y en el expreso de Galicia, emprendió Marcial el viaje. A despedirle acudieron a la estación todos los concurrentes al banquete y numerosos amigos y admiradores más, que casi llenaron el andén de la estación del Norte.

La despedida que se hizo a Marcial fué cariñosísima, y todos hicieron votos por que alcance el diestro madrileño todo género de triunfos en Méjico.

Aclaración

Por un error de información involuntario, al dar cuenta de la novillada celebrada en Villena el domingo último, omitimos el decir que actuó el rejoneador de la localidad Antonio Navarro, quien cumplió decorosamente su cometido.

Román Muntaner mató con éxito los dos novillos rejoneados.

Y como detalle final diremos que el banderillero Jonás García Ruiz ingresó en la enfermería por haberse clavado un rejón en el primero de los novillos lidiados.

La carrera pedestre Alicante-Madrid

El «Melo», en Madrid

A las siete menos dos minutos hizo su entrada en Madrid, por el puente de la Princesa, el corredor alicantino «el Melo», que efectuó ayer su última etapa de Ocaña a Madrid, saliendo a las diez de la mañana de Ocaña.

En dicho puente se encontraban el Sr. Abarca, con personal del servicio de circulación, para organizar la entrada de dicho corredor en Madrid, una representación de la Federación Castellana de Atletismo y numeroso público.

Detrás del corredor, en un automóvil, venían los federativos levantinos y los cuidadores del atleta de Alicante.

Inmediatamente se emprendió la ida a Madrid, prestando para el mejor orden de la circulación todo el apoyo necesario fuerzas de Seguridad a caballo y motoristas que rodearon al corredor y a los automóviles oficiales para que pudiera entrar en Madrid con todo esplendor.

La comitiva desfiló por el paseo de las Delicias, paseo del Prado, calle de Alcalá, Puerta del Sol, calle del Arenal, calle de Bordadores y calle Mayor, siendo en todos los sitios ovacionado el corredor alicantino, especialmente en los Círculos deportivos que había al paso.

«El Melo» fué seguido en todo momento por una muchedumbre que le aclamaba entusiásticamente.

La comitiva llegó al Ayuntamiento a las siete y media en punto, siendo recibido el corredor y los elementos oficiales de las Federaciones por el alcalde y por el alto personal del Concejo.

El alcalde pronunció breves palabras de bienvenida, entregando el Mensaje «el Melo» que la ciudad de Alicante dirige a la de Madrid.

La multitud, estacionada frente al Ayuntamiento, requirió la presencia del corredor alicantino, quien se asomó a uno de los balcones del Ayuntamiento, acompañado del alcalde y de las mencionadas personalidades antes citadas.

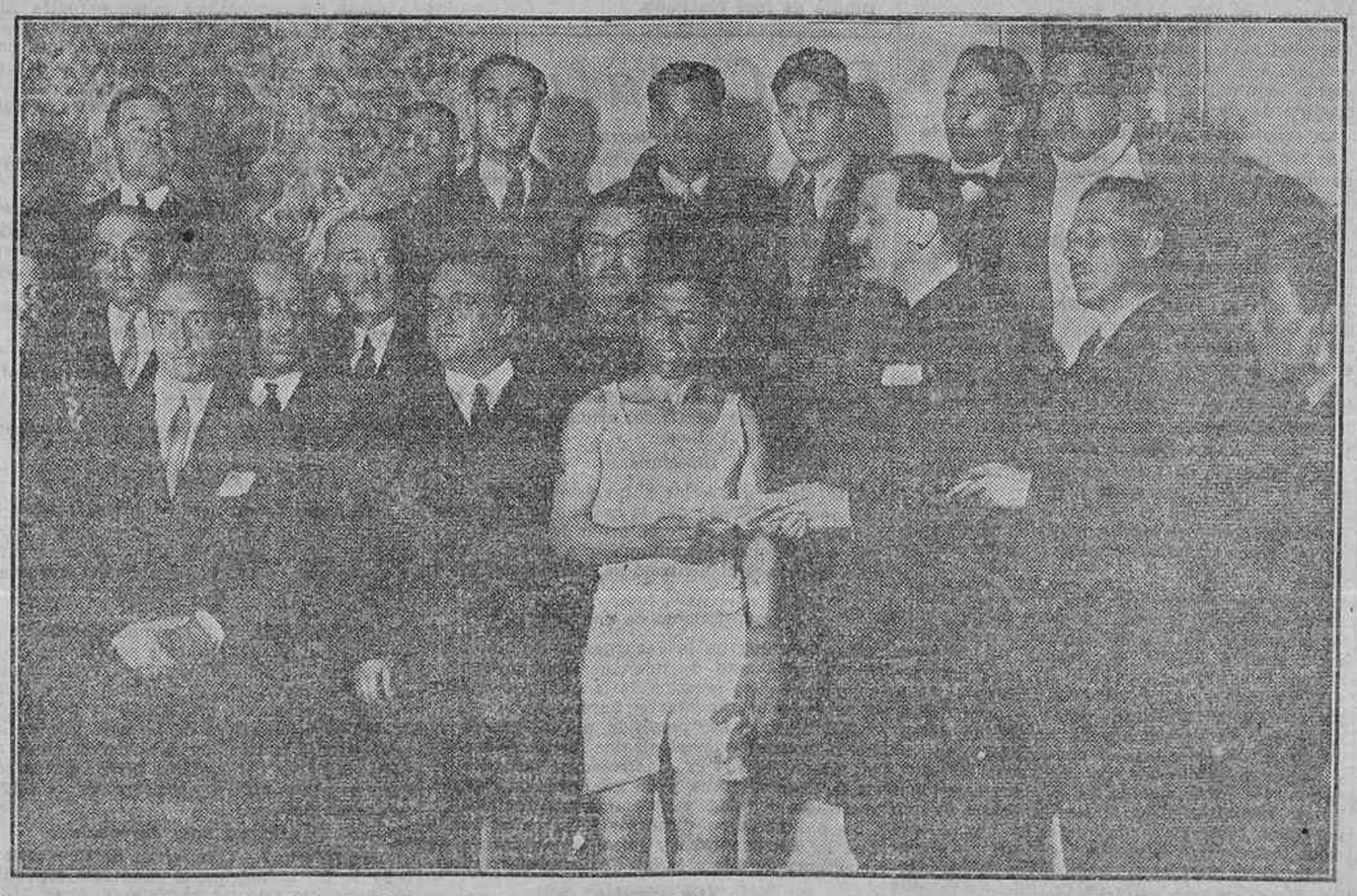

EL CORREDOR MORANT, «EL MELO», ENTREGANDO AL ALCALDE DE MADRID, EN EL MOMENTO DE SU LLEGADA A ESTA CIUDAD, EL MENSAJE DE SALUTACION DEL PUEBLO DE ALICANTE AL MADRILEÑO (Fot. Alfonso.)

DETRAS DEL TELON

Cómicos y autores

Carrere vuelve al teatro

Hace muchos años, en los años mas mozos de Emilio Carrere, los populares comediantes Loreto Prado y Enrique Chicote estrenaron una zarzuela de la que era autor el inspirado poeta.

La zarzuela tuvo un éxito muy discreto. No hay que olvidar que Emilio Carrere por entonces tenía una gran pasión por el teatro, hasta el punto de haber actuado como galán en alguna compañía de aficionados, y con tal acierto, que el propio D. Cándido Lara quiso contratarle como primera figura de su teatro.

Carrere, desdeñoso con todo lo que fuera pingües rendimientos económicos, no sólo dió de lado a la escena como actor, sino que cerró ojos y oídos a la tentación de seguir escribiendo para el teatro.

Pero Carrere, marchando ahora por los pasos de Unamuno, de «Azorín» y del mismo Baroja, se prepara de nuevo a romper lanzas en la escena como libretista, y en la amable compañía de Francisco García Pacheco y del maestro Turina estrenará uno de estos días una zarzuela en Santander, de la que son protagonistas Marcos Redondo y Cora Rasa.

Los que conocen la producción de García Pacheco y Emilio Carrere cuentan y no acaban de las excelencias de la obra.

Un telegrama lo explica

Ya sabemos todos por qué Cora Rasa estuvo en Madrid y fué derechamente al teatro de la Zarzuela desde la estación del Mediodía, por donde desembarcó.

Un telegrama nos dice:

«Llego rápido. Ruégole me reserve un palco para la función de esta noche.—*Cora.*»

La Rasa venía de Zaragoza y había de marchar a la siguiente mañana a Valladolid, donde debutaba.

La Rasa no conocía el último estreno de la Zarzuela. Y porque tenía interés y no disponía más que de esa noche, marchó desde la estación al teatro, despertando la curiosidad de algún periodista, que creyó era algún plan convenido entre los elementos directivos de Jovellanos y la creadora de «Doña Francisquita».

Pero el tal telegrama explica bien a las claras que no ha habido tal cosa.

Más altas en Apolo

Con «El santo de la Isidra» y «Agua, azucarillos y aguardiente» han hecho su presentación en Apolo Carmen Andrés, Patricio León y el galán cómico Martínez.

Los tres gozaron de una excelente acogida, viéndose el teatro muy animado.

¡Teníamos razón!

Sostuvimos con mucho dolor—¡eso sólo nosotros lo sabemos!—que la obra de Muñoz Seca, «Seguidilla gitana», no había sido del agrado del público la noche de su estreno.

Los ciegos—que siempre los hay—cayeron del otro lado. Pero el público, con su gran instinto, quiso darnos la razón, y antes de cumplirse la semana del estreno la obra ha sido retirada del cartel en la última sección.

Un buen acuerdo de la Empresa y una saludable lección para Muñoz Seca.

DE AERONÁUTICA

Primera reunión de la C. I. N. A.

París, 4.—Bajo la presidencia del Sr. Bokanowski, ministro de Comercio, se celebró ayer la primera reunión de la undécima sesión de la Comisión Internacional de Navegación Aérea, en la cual están representadas 22 naciones.

El Sr. Etienne Flandin fué elegido presidente por unanimidad.

Se aumenta el presupuesto de Aeronáutica

París, 4.—La Comisión de Hacienda aumentó en siete millones y medio el presupuesto de Aeronáutica, para subvencionar a diversas Empresas de navegación aérea y atender a los gastos que origine la creación de una línea aérea con América del Sur.

ASOCIACION DE LA PRENSA

Un formidable concierto

Lo será, sin disputa, el que a beneficio de esta entidad tendrá lugar el próximo martes, 9, por la noche, acontecimiento en que, coincidiendo con la solemnidad de la inauguración de un suntuoso edificio, noventa ilustres profesores, bajo la insuperable batuta del insigne maestro Lassalle, se presentarán al público madrileño, formando la orquesta más completa que nadie pueda imaginar.

El programa que agrupación tan maravillosa interpretará en la solemnidad de referencia, será el siguiente:

Primera parte.—G. F. Handel: Concierto en «re menor» para instrumentos de cuerda. a) Maestoso. Lento. b) Allegro moderato. c) Allegro con fuoco (final).

Segunda parte.—H. Berlioz: Sinfonía fantástica. a) Ensueños. Pasión. b) Un baile. c) Escena campestre. d) Marcha al suplicio. e) Sueño de una noche de aquelarre.

Tercera parte.—M. de Falla: «El amor brujo». Primera parte: Introducción y escena. La noche. El aparecido. Danza del Terror. Segunda parte: El círculo mágico. A media noche. Danza ritual del fuego. Tercera parte: Escena. Pantomima. Danza del Juego de Amor. Final. Las campanas del amanecer. R. Wagner: obertura de «Los maestros cantores de Nuremberg».

Las localidades se despacharán en el domicilio de la Asociación de la Prensa, Carretas, 10, segundo, desde pasado mañana domingo, hasta la víspera del grandioso concierto, admitiéndose encargos, que serán reservados hasta el lunes, a las doce de la mañana.

UNA DENUNCIA

D. Alfonso Aleixandre Giral, de cuarenta y tres años, dueño de una fábrica establecida en la calle de la Santísima Trinidad, 17, ha presentado anoche ante el Juzgado de guardia una denuncia, en la que manifiesta que en un ligero arqueo llevado a cabo en la contabilidad de la fábrica ha observado un descubierto que pasa de 10.000 pesetas y supone llegará a 50.000.

En la denuncia dice el Sr. Aleixandre que supone sean los autores del descubierto el cajero que tenía, llamado Carlos Auñón, domiciliado en Bravo Murillo, 150, y un empleado que se llama Jacinto Reynaldí, que vive en Treviño, 3.

El juez de guardia admitió la denuncia y dió las órdenes pertinentes.

El temporal

Dos muertos de frío en Granada

Granada, 4.—El vecino de Lanteira, Emilio Gómez Romero, dió cuenta de que en el sitio conocido por «Puerta Cadiar», en Sierra Nevada, había encontrado el cadáver de un hombre.

Varios vecinos y las autoridades se encaminaron al lugar indicado, adonde llegaron después de grandes penalidades, andando por la nieve sobre capotes y mantas.

Fué encontrado el cadáver de Francisco Balúa, y a un kilómetro de distancia, el de su hijo Antonio, de trece años.

Ambos perecieron de frío.

No se sabe nada de tres caballerías que conducían.

El paradero de una embarcación

Gijón, 4.—La navegación sigue siendo difícil por la gran marejada que existe en la costa.

Se ha telegrafiado a todos los puertos interesando el paradero de una embarcación de motor llamada «Gaviota», que fué arrastrada por la riada, internándose en el mar. Dicha embarcación es propiedad de D. Manuel Caraña.

Se pierde la cosecha de azafrán

Mora, 4.—En Madridejos, a causa de los temporales, los terrenos sembrados de azafrán se hallan cercados de lodo, que impide a los propietarios recoger la cosecha, que se considera perdida en gran parte.

Vaporcito destruido por las olas

Almería, 4.—Cerca del desembarcadero del río Andarax, en la playa del Bobar, encalló a causa del temporal un vapor pesquero, propiedad de Diego Clemente, salvándose la tripulación. Las olas destruyeron la embarcación.

Muere aplastado

Cádiz, 4.—Reina fuerte temporal en Alcalá del Valle, habiendo causado grandes daños.

La fuerte lluvia caída ha ocasionado desprendimiento de tierras en tal cantidad del Monte de Altamira, que quedaron sepultadas varias chozas, muriendo aplastado José Alvarez, que se hallaba durmiendo; sepultándole más de dos metros del suelo.

Copiosa nevada

Teruel, 4.—Ha caído una copiosa nevada en la sierra de Javalambre. Hace un frío intensísimo.

Temporal en el mar

San Sebastián, 4.—El mar presenta un imponente aspecto a consecuencia del temporal.

Los barcos se ven obligados a permanecer en la arribada de tierra.

También ha causado desperfectos en el arbolado.

El tiempo oficial

El tiempo mejora por casi toda Europa; solamente en Suiza y Norte de Italia se registran lluvias. Las nieblas son muy frecuentes.

La temperatura máxima de anteayer fué de 22 grados en Murcia, y la mínima de un grado en León, Zamora, Palencia, Soria, Valladolid y Avila.

En Madrid, la máxima ha sido de 11,9 grados, y la mínima de 0,8.

Tiempo probable en veinticuatro horas.—Tiempo favorable para que se formen nieblas.

Servicio especial para Marruecos.—A diez horas del día 4. Tiempo favorable para que se formen nieblas.

Arrollado y muerto por el tren

Zaragoza, 4.—En las inmediaciones de la estación de Casetas fué arrollado por el tren un individuo llamado Pedro Villanueva, que murió en el acto.

DE SOCIEDAD

Natalicio

La bella esposa de nuestro querido amigo don Luis G. de Lamadrid («née» Nelly Oliveira), ha dado a luz una preciosa niña. Será bautizada con el nombre de Rosa María.

Tanto la madre como la recién nacida se encuentran bien.

Damos nuestra enhorabuena a los señores de Lamadrid.

No han desaparecido las islas Caimán

Londres, 4.—El corresponsal del «Times» en Jamaica telegrafía que ha regresado el vapor enviado a las islas de los Caimanes, llevando noticias de que el huracán que asoló a la isla de Cuba alcanzó también a dichas islas, causando grandes estragos en los territorios cultivados.

La pérdida de barcos fué pequeña.

No hicieron falta los alimentos que el buque conducía ni reina sobresalto entre la población.

2009 Ministerio de Cultura

La situación política

Consejo en Palacio.--Lo que dijo el presidente sobre lo de Perpiñán.--Manifestaciones del ministro de Estado

A las diez y media de la mañana se comenzó el Consejo de ministros anunciado en Palacio, terminando a las doce y media.

A la salida, Primo de Rivera, hablando con los periodistas, manifestó que había dado cuenta de la vida ordinaria, sin que hubiera nada nuevo, y que se habían firmado varios decretos de algunos departamentos.

—Algo hay—añadió—, de lo que se dará una nota a la Prensa, sobre la conspiración que se ha descubierto en la frontera francesa, en los alrededores de Perpiñán.

En esa conspiración se habían reunido elementos ácratas españoles e italianos, acaso algún francés. Un conato de organización revolucionaria pequeño, sin cabeza, que ha fracasado.

La Dirección de Seguridad francesa ha procedido con mucho acierto y ha hecho las capturas precisas, encontrándose a estas horas detenidos casi todos los que figuraban en ese movimiento.

Tenían algunas armas y bombas de mano, y el propósito era pasar la frontera. Estaban en comunicación, dicen, con otros elementos que radican en España; pero nosotros no tenemos aquí conocimiento alguno de ello. Se trata de una de esas pequeñas explosiones de protesta de los constantes descontentos y rebeldes, no sé si con fines bursátiles. No creo que fuera de esta manera, porque el país sigue prestando su confianza al Gobierno y los cambios siguen su marcha normal, sin dejarse influir por cosas de esa naturaleza.

*

El ministro de Estado también conversó con los periodistas, diciendo que había sometido a la firma dos cartas credenciales acreditando al conde de Torrijos como nuestro representante en Belgrado, y al Sr. Cárdenas, en Bucarest.

Añadió que el convenio de aeronáutica iberoamericano, cuyo plazo para la firma se había señalado hasta el 1 de Febrero, ha sido firmado ya por diecinueve de los veintiún Estados que concurrieron al Congreso. Unicamente faltan dos Estados, por encontrarse el ministro de uno de ellos ausente y por esperar el otro los oportunos poderes para hacerlo.

—Di cuenta—añadió el Sr. Yanguas—en el Consejo de esas noticias y de los telegramas que he recibido de los jefes de los Estados de América respondiendo a la salutación que les dirigió el Congreso de aeronáutica.

Terminó diciendo que ahora se ocupará activamente de la suscripción abierta para acudir en auxilio de los damnificados por el huracán de Cuba, y que se recibían ya adhesiones de diversas entidades, entre ellas de la Transatlántica, adhiriéndose y anunciando contribuirán en la forma señalada por la real orden que se publicó recientemente.

Una nota oficiosa sobre lo de Perpiñán

Según anunció Primo de Rivera, por la tarde, a última hora, facilitaron en el Negociado de Censura la nota siguiente:

«Desde hace quince días venía teniendo nuestra Jefatura Superior de Policía informes de que se tramaba un complot con el solo propósito de turbar el orden, pues su propia insuficiencia de medios y la falta de programa y jefes de prestigios lo hacía ineficaz para otro fin. Se sabía también que la sede directiva del movimiento era una ciudad del Mediodía francés, y se tenía la impresión de que a algunos afiliados a la conspiración guiaba sólo el deseo de cobrar las primas de enganche, encontrándose bien dispuestos a no dificultar mucho su captura. En efecto; el día 1 dieron las primeras señales de vida los conspiradores, y ese día y los dos siguientes han ido cayendo en buen número en poder de las autoridades francesas, que con gran inteligencia y celo han realizado el servicio, teniendo a estas horas aprisionados y custodiados por un fuerte destacamento de gendarmería a la mayor parte de los revolucionarios, casi todos italianos o españoles.

En España tenían algunos, aunque pocos, elementos de inteligencia con ellos, y entre los que también se han hecho algunas detenciones.

El plan podrá ser bursátil o político; en el primer caso hay que contrastar el más completo fracaso, pues las Bolsas de valores no se impresionan ya por esta clase de maniobras, cuya ineficacia tienen descontada, y en el segundo, sería difícil definir con acierto el color de un movimiento en que entran separatistas, comunistas, fracasados y despechados.

Lo importante es que una vez más las diminutas minorías que protestan contra el régimen han fracasado, faltas de fuerza y calor, en sus intentos de perturbar el orden, y que el país puede proseguir su vida tranquilamente, confiado, no sólo en el desvelo de sus organismos de Policía y Seguridad, sino también en el que despliega el Gobierno francés para evitar que la tolerante y humanitaria hospitalidad con que acoge a los emigrados políticos se utilice en conspiraciones que turben el orden en países sinceramente amigos.»

Los decretos firmados.--Pasa a la reserva el general Cabanellas

En los respectivos departamentos facilitaron los decretos firmados en Palacio después de la celebración del Consejo.

Los de Guerra fueron:

Disponiendo el pase a situación de primera reserva del general de división D. Miguel Cabanellas Ferrer.

Promoviendo al empleo de general de división al de brigada D. Juan Moscoso Moscoso.

Idem al empleo de general de brigada al coronel de Infantería D. Ricardo Lillo Roca.

Concediendo la libertad condicional al penado del reformatorio de adultos de Alicante Benito García Polidoro.

Autorizando al ministro de la Guerra para que por el Centro Electrotécnico y de Comunicaciones se adquieran por gestión directa 32 secciones de enlace para unidades de Infantería.

Idem al id para que se exceptúe de las formalidades de subasta la construcción que efectuará el Establecimiento Central de Intendencia de 250 tiendas cónicas reformadas.

Idem al id. para que se exceptúe de las formalidades de subasta la construcción que efectuará el Establecimiento Central de Intendencia de 200 tiendas cónicas reformadas.

Combinación de magistrados

De Gracia y Justicia firmaron, entre otros, los decretos siguientes:

Nombrando abogado fiscal de la Sala de lo Contencioso del Tribunal Supremo a D. Germán Prior.

Declarando en situación de excedencia a don Peregrín Benito Langa, juez del distrito del Sur, de Barcelona.

Idem id. a D. Odón Colmenero, magistrado de la Audiencia de Lérida.

Nombrando juez del distrito del Sur, de Barcelona, a D. Ignacio Lecea.

Trasladando a la plaza de magistrado de la Audiencia de Valencia a D. José María Rodríguez de los Ríos.

Nombrando magistrado de la de Albacete a D. Fernando Tercero Acosta.

Promoviendo a juez de primera instancia del distrito de la Concepción, de Barcelona, a don Manuel Mesa Sáinz.

Idem id. del distrito del Mar, de Valencia, a D. Francisco Monterde Pastor, con categoría de magistrado.

Idem a magistrado de la de Badajoz a don Francisco Castellanos.

Nombrando magistrado de la de Lérida a don José Usera Rodríguez.

Trasladando a D. Juan Cándido Antón Pacheco, magistrado de la de Badajoz, a igual plaza de la de Guadalajara.

Promoviendo a magistrado de la de Málaga a D. Jerónimo del Pozo.

Idem a la de Badajoz a D. Manuel Pascual González.

Nombrando presidente de sección de la Audiencia de Málaga a D. Ramón Lafarga.

Aprobando el reglamento de oposiciones a plazas del ministerio fiscal.

Convocando oposiciones para cubrir 16 plazas de aspirantes al ministerio fiscal.

Aprobando el pliego de condiciones para contratar, mediante subasta pública, el suministro de los víveres para reclusos de la colonia penitenciaria del Dueso y de su enfermería.

Modificando el artículo 32 del real decreto de 12 de Abril de 1915, ya modificado por el de 29 de Mayo de 1922, que regula el procedimiento para recompensas y correcciones del personal del Cuerpo de Prisiones.

Grandes cruces del Mérito Naval

Decretos de Marina:

Concediendo la gran cruz del Mérito Naval, con distintivo blanco, al vicealmirante de la Marina japonesa Y. Yamoto.

Idem la gran cruz de la Orden Naval Militar de María Cristina al contralmirante de la Armada D. Eduardo Guerra y Goyena.

Idem concediendo la gran cruz del Mérito Naval, con distintivo blanco, a D. Joaquín María Tintoré.

Propuesta de ascenso a favor de los capitanes de fragata D. Ramón Martínez del Moral, don José Ochoa, D. Antonio Trullenque y D. Francisco Montero; capitán de corbeta D. Juan Carré, y teniente de navío D. Ramón Montero, en situación de supernumerario, y D. José Roji.

Idem de id. a favor del capitán de fragata de la escala de tierra D. Juan N. Domínguez.

Idem de mando de la provincia marítima de Mallorca a favor del capitán de navío D. Juan N. Domínguez.

Idem de ascenso a favor de los alféreces de fragata-alumnos D. Angel Bona D. José Calvar, D. Antonio Guitián, D. Emilio López, D. Jesús Sánchez y D. Antonio Díaz.

Se crean cinco Subdelegaciones de Hacienda

De este departamento se firmaron varias transferencias de créditos, la autorización para que se reconstruya la Aduana de Irún y los siguientes decretos:

Nombrando subdelegado de Hacienda en Vigo a D. Manuel Caramés, jefe de Negociado de tercera clase.

Idem de Jerez de la Frontera a D. José Barroso y Calzadilla, jefe de Negociado de primera clase.

Idem de Reus a D. Domingo de Fuenmayor y Gómez, jefe de Negociado de primera clase.

Idem de Haro a D. Lino Solís Peláez, jefe de Negociado de primera clase.

Idem de Gijón a D. Matías Domínguez Gil, jefe de Administración de tercera clase.

(Estos funcionarios pertenecen al Cuerpo general de la Hacienda pública.)

La recaudación

En el ministerio de Hacienda se facilitó la siguiente nota:

«La recaudación de la Hacienda pública en el pasado mes de Octubre, según los datos oficiales obtenidos en el ministerio del ramo, ascendió por todos conceptos y procedencias, excepto la renta de Aduanas, a pesetas 159.686.670, y como la obtenida en el año anterior fué de pesetas 150.521.515, presenta un aumento líquido efectivo en el actual de 9.165.155 pesetas.

Los ingresos por Aduanas, siguiendo la trayectoria iniciada en Julio último, y como consecuencia de la política económica de directa protección a la producción nacional, acusan una disminución en el mes último de 10.049.471 pesetas.»

Reparaciones de carreteras

Por la dirección general de Obras públicas se ha señalado el día 20 del mes actual para la celebración de las subastas de sesenta obras de reparación urgente del firme en carreteras del Estado pertenecientes a las provincias de Albacete, Alicante, Almería, Avila, Badajoz, Valladolid, Zamora, Zaragoza, Baleares y Canarias.

El total de los presupuestos de estas obras asciende a 5.304.888,24 pesetas, y sus plazos de ejecución terminarán, como máximo, en 31 de Diciembre de 1928.

La renovación de las Cámaras de Comercio

Se ha dispuesto que las elecciones para la renovación de las Cámaras de Comercio, Industria y Navegación del Reino se efectuarán en el mes de Noviembre de 1927.

La Federación Sanitaria

Los Sres. Cirajas, Llopis, Perezagua y Fernández Carril, en nombre de la Asamblea de Alcázar de San Juan, han entregado al ministro de la Gobernación, por conducto del director general de Sanidad, las conclusiones aprobadas en aquel acto federativo.

El doctor Murillo demostró gran interés por las conclusiones entregadas y ofreció estudiarlas detenidamente.

A Buenos Aires

El embajador de España en la Argentina estuvo en Palacio para despedirse.

Se propone salir el domingo para Biarritz, donde recogerá a su esposa, trasladándose a Barcelona para embarcar el día 11 para Buenos Aires.

Contra la agregación de pueblos a Cartagena

Con motivo del acuerdo adoptado por el Ayuntamiento de Cartagena de solicitar la agregación a su partido judicial de ciertas Diputaciones rurales que forman parte del de La Unión, ha sido visitado el ministro de Gracia y Justicia por una Comisión de autoridades de esta ciudad, habiéndole hecho entrega de un escrito defendiendo la integridad de su demarcación judicial y demostrativo de que, de verificarse tal separación, los habitantes de los pueblos secesionados se encontrarían en el caso anómalo de que La Unión fuese para ellos lugar de tránsito para ir a Cartagena a ventilar sus litigios. Acompañan al escrito planos justificativos de sus aserto, y solicitan la visita de un funcionario que sobre el terreno se convenza de la justicia de las aspiraciones de la industriosa ciudad minera de La Unión.

Apuntes de la calle

Jilgueros

En la calle, que es ruidoso mercado de vituallas y baratijas, ha situado el mozo sus jaulas. Una, chata, baja de techo, para los novatos inadaptados que se apretujan y forcejean buscando la salida; otra, a modo de «rascacielos»—todo en la vida es relativo—, reservada a los veteranos, que, resignados con su suerte, cantan y se esponjan al sol...

El señuelo de una voz cantarina: «ella», con un moñito rojo y el adorno del oro sobre las plumas de las alas, o el cebo, diestramente dispuesto—hambre y amor, dos móviles universales—, «ataron» a la incauta avecilla a las varetas embadurnadas de liga, o la cogieron prisionera bajo las mallas de una red.

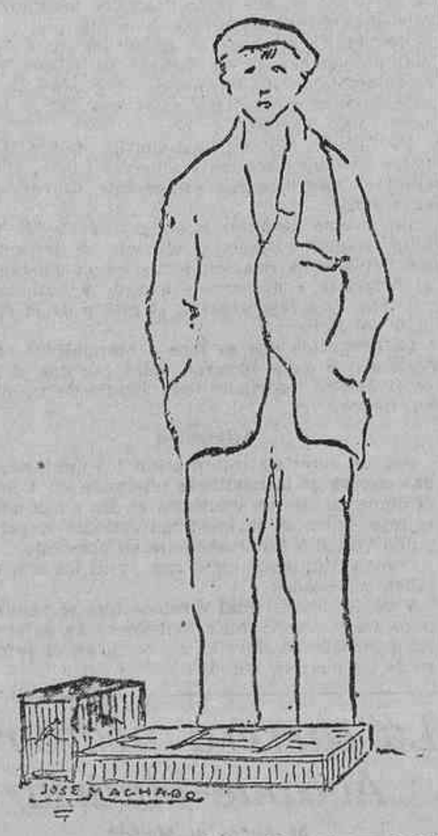

El jilguerillo, que volaba alegre por los zarzales, que corría a saltos menudos la barbechera y que tenía para escenario de sus idilios a los viejos árboles de la linde, es hoy un pobre esclavo, que se ofrece en mercado público... ¡Un cuitado que irá al tirano en un cucurucho de papel!

¿Qué suerte le espera al pajarito?

¿Será comprado por un papá «bonachón» y, por supuesto, no de la Sociedad Protectora de Animales, para recreo de sus nenes? ¿Pasará a manos de los niños: sobos, asfixia, suspensión de una pata, arranque violento de plumas, vuelos, cautivo de un bramante, y otros tormentos parecidos?

¿Irá a la limpia jaula de la obrerita humilde para animarla con sus notas, mientras cose a la máquina?

¿Será adorno de barbería? ¿Le comprará la solterona, y tendrá que oír y que agradecer, moviendo a un lado y otro su cola, las expresiones de cariño: «¡Rico! ¡Corazón! ¡Pií! ¡Sol de la casa! ¿Quién te quiere, lucero mío? ¡Pií, pií!», que la tierna y almonada señora no pudo «colocar» a los hombres?

.....

¡Se amansarán los jilgueritos, que hoy, huraños, metiendo entre los alambres el pico, quieren escapar del chato jaulón! Es ley de herencia...

Dando saltos en la cañita, abriendo jubilosos las alas, irán a tomar de los mismos dedos de su dueña el ya partido cañamón que se les brinda... Se bañarán, lanzando gotas de agua a diestro y siniestro, en el bebedero de vidrio... Aparentemente, serán felices.

Aparentemente... Porque sus alas entumecidas, de plumas cortadas a tijera, no podrán salvar los regatos, y cruzar el valle, y volar en alegre bando de machos y hembras por la verde y florecida campiña.

Porque en su jaula, por dorada que sea, por muchos lazos que la pongan, le estará privado el amor... Porque ya siempre, hasta su muerte, le faltará lo que más vale: ¡la libertad!

DON GARCIA

Dibujo de José Machado.

De Cataluña

Enrique Borrás

Barcelona, 4.—Anoche circularon rumores alarmantes acerca de la salud de Enrique Borrás, y esta madrugada se dijo que se le había declarado una bronconeumonía. Afortunadamente, el ilustre actor sólo sufre un fuerte resfriado y el cansancio natural de haber estudiado y montado dos obras en muy poco tiempo. Hoy Borrás se encontraba tan mejorado que seguramente reanudará su actuación en Novedades el próximo domingo.

El vizconde de Cussó

Esta mañana, en el rápido, ha salido para Madrid el vizconde de Cussó, acompañado de varios agentes de Policía.

Ofrecimiento

Esta tarde, al recibir a los periodistas el gobernador, manifestó que le había visitado el barón de Abella, en representación de una entidad yugoeslava que se compromete a tener abastecido de carnes el mercado de Barcelona al precio de tasa.

Descubrimiento de una lápida

Esta mañana, en la Casa de los Italianos, tuvo lugar el acto de descubrir una lápida en memoria de los muertos de la gran guerra que residían anteriormente en Barcelona.

Al acto, que fué presidido por el cónsul de Italia, concurrieron el alcalde de Barcelona, el presidente de los ex combatientes italianos, el de la Casa de Italia y de las escuelas que sostiene esta entidad y otros muchos invitados.

Se pronunciaron discursos alusivos al hecho que se conmemoraba y terminó enviándose un telegrama de adhesión al Gobierno de Italia.

De deportes

Ha llegado a Barcelona M. Pierre de Courbertin, fundador de los Juegos olímpicos modernos. Hoy visitó, acompañado de varias personalidades deportivas, el monasterio de Montserrat, quedando admirado de las bellezas que encierra.

Muerto por el tren

En el paso a nivel de la plaza de Rocafoll el tren arrolló esta tarde a un individuo que aparentaba tener treinta y cinco años, matándolo. No pudo ser identificado.

Varias multas

El gobernador civil ha impuesto hoy a distintos industriales, y por diversas infracciones, multas por valor de 6.125 pesetas.

LOS VIOLENTOS

Mata en riña a un hombre y arroja el cadáver por un terraplén

Quesada, 4.—En la carretera de Torreperogil a Huéscar fué encontrado junto a un muro el cadáver de Zacarías Barrero Martínez, de treinta y cuatro años, y vecino de la aldea de Belerda.

Zacarías salió la noche anterior con varios amigos camino de su casa, y sus acompañantes se presentaron a la familia con la caballería que aquél montaba; pero no quisieron decir lo que había ocurrido a Barrero.

En vista de ello, la mujer de Zacarías acudió al juez, quien dispuso que se hicieran algunas investigaciones, que dieron por resultado encontrar el cadáver.

Por las gestiones realizadas por la Guardia civil y el juez de instrucción, se ha podido aclarar que Zacarías Barrero sostuvo una riña con Lorenzo Valero Beuzá, el cual le dió muerte y luego arrojó el cadáver por un terraplén de nueve metros de altura.

El criminal está convicto y confeso, y parece que tiene cómplices.

DOS HERIDOS

Un automóvil da una vuelta de campana cerca de Segorbe

Valencia, 4.—En las primeras horas de la tarde comenzó a circular el rumor de haber ocurrido un grave accidente en los alrededores de Segorbe al automóvil en que salieron, a las nueve de la mañana, el ingeniero D. Carlos Montilla y el deportista D. Ricardo Trénor con dirección a Bilbao.

A las dos de la tarde marchó el catedrático de Medicina Sr. Lopez Trigo con un ayudante, reclamado a las once de la mañana, y a su regreso, a las ocho de la noche, el citado señor confirmó la noticia del accidente.

A la salida de Segorbe patinó el coche, y al caer por la cuneta dió la vuelta de campana, despidiendo a sus ocupantes a gran distancia.

El Sr. Trénor resultó con contusiones leves y menos graves, y el Sr. Montilla con fortísima conmoción cerebral y grandes lesiones en la cara.

La conquista del aire

Se desiste del «raid» Génova-Brasil

Río Janeiro, 4.—Con motivo de un desacuerdo habido entre el piloto Cunha y los aviadores brasileños Barros y Newton, éstos decidieron suspender el «raid» definitivamente.

El aparato será desmontado y transportado desde Las Palmas a Río Janeiro.

Los aviadores realizarán vuelos en Europa.—Agencia Americana.

La línea Londres-El Cairo-Karachi

Londres, 4.—El «Imperial Airways» anuncia que los dos primeros aeroplanos para pasajeros que realizarán el vuelo de 2.500 millas entre El Cairo y Karachi saldrán de Inglaterra del 15 al 20 del próximo mes de Diciembre.

El director de la Aviación civil, sir Sefton Brancker, viajará en uno de dichos aparatos hasta Basora. El otro sólo llegará hasta El Cairo. Ambos aviones admitirán viajeros. El precio de Londres a El Cairo se ha fijado en 50 libras esterlinas, y el de Londres a Basora en 101.

La ruta que seguirán será: Croydon, Dijon, Marsella, Pisa, Nápoles, Malta, Khoms, Benghazi, Sollum, Abukir, El Cairo, Gaza, Bagdad y Basora.

El secretario de Estado del Aire, sir Samuel Hoare, y su esposa saldrán de Londres en un tercer aparato el día 27 de Diciembre, y siguiendo la misma ruta hasta Basora continuarán su vuelo, vía del golfo Pérsico y Karachi, hasta Delhi.

El vuelo de 6.550 millas constituirá la apertura oficial del nuevo servicio de Egipto a la India.

Lo que dice Allan Cobham

Londres, 4.—El célebre aviador inglés Allan Cobham, hablando de las posibilidades comerciales de la aviación, ha manifestado que en el porvenir se establecerán rutas aéreas que permitirán el transporte de mercancías a Australia en ocho días, al Cabo en tres o cuatro, a Egipto en dos y a la India en cuatro.

«Dentro de cinco años—añadió—el Imperio británico, gracias a la aviación, estará unido como no lo estuvo jamás.»

Cuatro horas y media de Londres a París

Londres, 4.—A partir del día 15 del corriente mes, el tiempo total del viaje, en automóvil y aeroplano, desde el centro de Londres al centro de París, quedará reducido a cuatro horas y media. Se ganarán quince minutos en el viaje por tierra y otros quince en la travesía aérea.

LAS ELECCIONES EN NORTEAMERICA

Triunfan, hasta ahora, los "húmedos„

Se podrá beber; pero no emborracharse

Nueva York, 4.—Según los resultados que se conocen hasta ahora de las elecciones, parece seguro que la mayoría republicana quedará reducida a seis votos en el Senado y 13 en la Cámara de representantes.

Los adversarios del régimen prohibicionista se muestran particularmente satisfechos del «referéndum» del Estado de Nueva York, donde se obtuvo una mayoría de 1.100.000 votos a favor de una proposición, que habrá de ser sometida al Congreso, en virtud de la cual debe someterse a estudio la cuestión de saber el grado alcohólico a partir del cual una bebida puede considerarse como nociva y susceptible de originar la embriaguez.

Mistress Ross, derrotada

Nueva York, 4.—Telegrafían de Cheyenne (Estado de Wyoming) que el candidato republicano ha derrotado a la señora Nelly T. Ross, primera mujer gobernadora de los Estados Unidos y candidato demócrata.

La situación en Marruecos

Siguen las operaciones contra los Beni-Ider

El parte de esta madrugada dice:

«Zona occidental.—En el día de hoy la jarka de Beni Urriaguel, al mando del comandante López Bravo, apoyada por la columna del coronel Alvarez Coque, prosiguió su avance, castigando duramente al enemigo, llegando hasta el aduar Tazarut, donde pernocta. El resto de las fuerzas que operan sobre Beni-Ider ha permanecido en sus posiciones.

Zona oriental.—Sin novedad.»

DE MELILLA

A Madrid

Melilla, 4.—Ha marchado a Madrid el coronel de Artillería D. Germán Sanz Pelayo.

También salió para la corte la señora de Castro Girona.

Regreso del equipo melillense

Procedentes de Orán han llegado los futbolistas melillenses, que vienen muy satisfechos de las atenciones que les han dispensado las autoridades francesas y la colonia española.

En Orán, acompañados por los futbolistas franceses, estuvieron en el cementerio, depositando coronas en las tumbas de los soldados franceses muertos en Africa.

Misa de difuntos

Ayer mañana todos los jefes y oficiales de Regulares de Melilla, con el teniente coronel Escalera, se trasladaron al cementerio, asistiendo a una misa de difuntos por los fallecidos de dicho grupo.

Luego se dijo un responso.

El ferrocarril de Taurima

Se ha abierto al servicio público la estación del ferrocarril de Taurima, donde los legionarios allí destacados construyen un magnífico campamento.

Dicha estación estaba clausurada desde hace mucho tiempo.

Un panteón para los Regulares

El grupo de Regulares de Alhucemas ha empezado la construcción en el cementerio de la plaza de un panteón con destino a los muertos de dicho Cuerpo.

Noticias diversas

Han ingresado en el Hospital de la Cruz Roja el capitán de Cazadores, laureado, Sr. Cano y el teniente del Tercio D. José Quesada.

Esta tarde han cumplimentado al comandante general dos notables de la kábila de Bocoya, uno de ellos hijo del moro Cibera, asesinado el pasado año.

Se ha reproducido el temporal de lluvia.

Ha marchado a Axdir el comandante de Estado Mayor Sr. Larraz.

También han marchado 40 legionarios para incorporarse a aquellas banderas.

ZONA DE TETUAN

Juicios contradictorios

Tetuán, 4.—Dispúsose apertura juicio contradictorio a favor del alférez de Regulares de Larache D. José Carrasco Verde, con objeto de aclarar si fué acreedor a ingresar en la Orden de San Fernando por su comportamiento en el combate del 8 de Mayo en Axdir, donde falleció combatiendo.

Igualmente se dispuso la apertura del mismo expediente a favor del teniente de Infantería D. Adolfo Domínguez Fernández, por su comportamiento en el combate del 18 de Septiembre de 1924 paar llevar el convoy a Gorgues, donde también murió gloriosamente.

Una operación sobre Beni Ider

Procedentes de Ceuta, acompañando al general Sr. Gómez Morato, llegaron el coronel señor Santiago y otros jefes y oficiales de Estado Mayor de dicha Comandancia general, quienes con los generales Sres. Sanjurjo y Goded salieron hoy al rayar el día al campo para dirigir importante operación sobre los focos rebeldes de la kábila de Beni Ider, que, arrojados de otras comarcas, se refugian en los abruptos terrenos de la citada kábila.

La intervención de Beni Hassan se apoderó de varios fusiles Mauser, y, según noticias del campo, la activa labor del desarme provocó un alza considerable en el precio de los fusiles, que se venden a cien duros, escaseando bastante las municiones, adquiriéndose a precios que no tuvieron jamás.

Estragos de la aviación

Las fuerzas aéreas desarrollan extenso reconocimiento en el teatro de operaciones.

En el aduar Dar Canut, del macizo montañoso Beni Gorfet, falleció el último kaid rifeño, muy significado en la rebeldía de aquella región, atribuyéndose su muerte a los bombardeos aéreos realizados en la parte insumisa de esa región, donde se sabe que la situación de los rebeldes es angustiosa por los constantes destrozos que producen las escuadrillas y la falta de medios de vida.

Teniendo en cuenta esto y las operaciones proyectadas, se conciben fundadas esperanzas para restablecer la normalidad en la zona antes de que termine la época invernal.

Exámenes para Intérpretes.--Capaz

El día 10 comenzarán los exámenes de intérpretes de árabe al servicio del Ejército de operaciones para cubrir dos categorías en el centro y seis en las oficinas. Presidirá el Tribunal el coronel Parot.

Procedente de Madrid ha llegado el teniente coronel Capaz.

ZONA FRANCESA

Violentas tormentas

París, 4.—Las noticias oficiales recibidas de Marruecos acusan tranquilidad completa en la región fronteriza y en el frente del Atlas medio.

En estos últimos días han descargado violentas tormentas y lluvias torrenciales que han causado daños de consideración en varios campamentos y muchas pistas militares, destruyendo en diversos puntos las líneas telegráficas y telefónicas.

Porque no quiere pagar el aumento de los alquileres da una puñalada a un vecino

Badajoz, 4.—Los vecinos de la casa de la calle de Céspedes, núm. 21, promovieron una pequeña algarada al comunicarles el cobrador de la finca, José González, que se les subían los alquileres.

Hoy se presentó de nuevo el cobrador, acompañado de algunos familiares, y dió una puñalada en el cuello al vecino Angel Alvarez, de sesenta y ocho años.

La excitación entre los vecinos de la citada finca es muy grande.

2009 Ministerio de Cultura

LA VIDA DEPORTIVA

Ruiz hace "match„ nulo con Herrero

Ayer, en Buenos Aires

Buenos Aires, 4.—Ante 6.000 espectadores se ha verificado hoy el combate de boxeo entre el campeón español Antonio Ruiz y el argentino Gandolfi Herrero.

El resultado de la lucha fué un «match» nulo. Agencia Americana.

*

Nos llega la noticia escueta del primer combate efectuado por Antonio Ruiz en América; pero su resultado hace pensar que el madrileño ha conseguido hacer un buen combate, toda vez que no ha sido vencido, a pesar de no estar aún repuesto de la lesión que sufrió en una mano durante los entrenamientos.

La sesión pugilística de ayer en Barcelona

Barcelona, 4.—Esta noche, en el teatro Circo, se celebró una velada de boxeo, cuyos resultados fueron los siguientes:

Díez y García, a cuatro «rounds» de tres minutos. Venció el primero por puntos.

Rodríguez y Catalá: seis asaltos de tres minutos. Venció Rodríguez por puntos.

Cuadrik II con Higues. Seis «rounds» de tres minutos. Fué declarado vencedor Higues.

Cuadrik I y Dempsey. Ocho «rounds» de tres minutos. Venció el primero con notoria ventaja.

El último combate, entre Ros y Marco, terminó al segundo «round», descalificándose a Ros por haber dado a su contrario un golpe bajo.

¿Será Ferrán campeón de Europa?

Barcelona, 4.—Ayer expiró el plazo que la Internacional Boxing Unión concedió al campeón de Europa e Inglaterra, Elky Clark, para que pusiera su título en juego ante nuestro campeón Víctor Ferrán. Elky no ha combatido, a pesar de las reiteradas proposiciones que para ello se le han hecho, rehusando el encuentro con nuestro campeón y aceptando, en cambio, el combate con otros boxeadores no reconocidos oficialmente por la Internacional Boxing Unión.

A no ser que Elky Clark se haya dirigido al Comité de urgencia de la Internacional, solicitando el aplazamiento del combate, pasará a Ferrán el título de campeón de Europa de peso mosca.

«Match» Pearson-Gorman

Nueva York, 4.—En un reciente combate de boxeo, el sueco Harry Pearson se ha enfrentado con el americano Gorman, perdiendo aquél el partido por haber sido descalificado al efectuar un golpe bajo.

El campeonato inglés de pesos pluma

Londres, 4.—Se ha disputado el campeonato de Inglaterra de pesos pluma entre el poseedor del título, Curley, y su «challenger», Hully, venciendo Curley a los puntos.

Este será, por lo tanto, el que continúe detentando el título de campeón británico en la categoría de referencia.

BALOMPIE

El marqués de Someruelos y la Federación Nacional

Parece ser que las Federaciones regionales prestan su asentimiento a que la vacante del señor Bernabeu sea ocupada por el marqués de Someruelos.

Uno de estos días llegará de Barcelona el señor Cabot e inmediatamente se posesionará de la presidencia de la Federación Nacional.

Arbitros castigados

Ha sido suspendido durante un mes el árbitro D. Heliodoro González, por irregularidades en el arbitraje del encuentro Arenas-Primitiva.

Por idéntico motivo lo ha sido durante seis meses D. Jesús Martínez.

El Barcelona, a París

El F. C. Barcelona jugará el día 11 en París con la selección del Real Star Olympique.

El estado de Platko

Barcelona, 4.—El guardameta del F. C. Barcelona Platko, que ha pasado varias semanas en cama a consecuencia de una grave dolencia, se encuentra muy mejorado y en franca convalecencia, creyéndose que podrá reanudar su actuación en el primer equipo campeón de España dentro de un mes todo lo más.

CICLISMO

Próximas pruebas

De concederse el permiso para que puedan celebrarse de nuevo carreras ciclistas en los alrededores de Madrid, el próximo domingo, día 7, se celebrará sobre el recorrido Madrid-Aranjuez y regreso estando situada la meta de salida y llegada en la carretera de Andalucía, Puente de la Princesa, la carrera correspondiente al campeonato del Club Cañista.

También se celebrará el campeonato de Castilla, que hubo de ser anulado por no haberse podido clasificar a los corredores normalmente a su llegada.

Esta carrera se llevará a efecto sobre el mismo recorrido que la anulada, o sea el de Madrid-Torija-Madrid, dándose la salida y llegada en el kilómetro 6 de la carretera de Aragón, el día 14 del corriente.

Una prueba Madrid-Bilbao

Con motivo de la visita del Madrid a Bilbao se ha organizado entre ambos Clubs una carrera ciclista de Madrid a Bilbao.

Los dos Clubs han convenido en términos generales, para organizar, a partir del próximo Septiembre, todos los años en esa época, la carrera Madrid-Bilbao.

HOCKEY

El Athlétic Club sigue venciendo

En el campo de entrenamiento del Athlétic Club se ha celebrado el segundo partido de «hockey» entre los equipos Pompín H. C. y el Athlétic Club, venciendo este último por siete tantos a tres, aunque en realidad fueron siete a cero, pues los athléticos dieron tres tantos de ventaja a los del Pompín.

El encuentro final de este torneo se celebrará el domingo a las diez y media de la mañana, entre los equipos Athlétic Club y Racing, que han resultado finalistas.

BILLAR

El campeonato del Centro de Hijos de Madrid

Los últimos resultados de este campeonato han sido:

Benito Domínguez vence a Antonio de la Encina, por 150 contra 49 tantos.

Tercera categoría.—Enrique Guillén vence a Mariano Ocaña, por 75 contra 38.

Antonio Carrasco vence a José de Lucio, por 75 contra 73.

ATLETISMO

Llegada de los marchadores valencianos

Hoy, a la una, son esperados en Madrid los marchadores valencianos Archelos, Lora y Cucarella, que han efectuado la vuelta a España, y que vienen a saludar en nombre de Valencia a las primeras autoridades de la nación.

Anoche los marchadores valencianos, acompañados de sus elementos directores, pernoctaron en Arganda, y esta mañana a primera hora de la misma, habrán salido para efectuar su última etapa.

EXCURSIONISMO

Elemento joven del Centro de Instrucción Comercial

El domingo celebrará esta sección una excursión cultural a El Escorial, donde dará una conferencia sobre Arte el laureado profesor de dibujo del Centro, D. Eduardo Navarro.

La hora de salida de Madrid será a las nueve de la mañana, para regresar en el primer tren de la noche.

El precio del billete (ida y vuelta), es de cinco pesetas, admitiéndose inscripciones en conserjería hasta las seis de la tarde del sábado.

LOS TEATROS

ESLAVA

«El alma del negocio», comedia en tres actos, de Francisco Serrano Anguita

He aquí una comedia de fondo perfectamente serio, escrita en forma absolutamente cómica. Se diría que Serrano Anguita ha querido buscar una especie de «justo medio» entre el sainete sentimental y la farsa bufa. El aire de esta última es el que predomina, sin embargo, en la obra, a costa de cierta monotonía en la violencia cómica.

Con todo, la comedia, que tiene verdadera gracia en ocasiones y no carece de interés muchas veces, fué aplaudida y valió al autor los honores del palco escénico al final de cada acto.

Pepita Meliá, deliciosa en un tipo de madrilefita castiza, graciosa y sentimental.

Y, en general, muy bien todos los demás.

M. M.

UNA ASAMBLEA

El ferrocarril El Ferrol-Gijón

El Ferrol, 4.—En el Ayuntamiento se ha celebrado una asamblea magna para tratar del ferrocarril estratégico que unirá a El Ferrol y Gijón por la costa.

Se acordó dirigir al Gobierno una exposición solicitando la pronta ejecución de las obras del cuarto trozo.

También se solicitará un enlace por ferrocarril entre Betanzos y Santiago.

Los inmuebles de una petrolífera, incendiados

Londres, 4.—La Agencia Reuter publica un despacho de Chang-Sha dando cuenta de que los inmuebles de la Asiatic Petroleum Comp., de Paoking, han sido incendiados.

También han sido destruídos los inmuebles pertenecientes a la Compañía naviera Liverpool Buterfields Ewire.

CAIDAS FATALES

Dos hombres muertos

Granada, 4.—En la carretera de Granada a Motril, Francisco Cifuentes Sánchez, que se dirigía a Trévelez, tuvo la desgracia de caerse por un talud, sufriendo gravísimas lesiones. Falleció a los pocos momentos.

Cuando se encaminaba a Calahonda Antonio Valdivia Barbero, fué desorientado por el temporal, y cayó por un terraplén de 15 metros que hay en el kilómetro 123 de la carretera de Málaga a Almería. Murió en el acto.

DE LA CORUÑA

Las obras del ferrocarril La Coruña-Zamora

La Coruña, 4.—El alcalde ha convocado para esta tarde, a las siete, a una asamblea de las fuerzas representantes de la vida local para tratar de la publicación del decreto en que el Gobierno autoriza que se anuncien a concurso las obras del primero y cuarto trozos del ferrocarril de La Coruña a Zamora, y que comprende el de La Coruña a Santiago. En la reunión se tratará de la labor que ha de realizarse para que la ejecución de las obras sea un hecho.

El anuncio del concurso ha producido vivísima satisfacción, ya que era un anhelo muy antiguo resolver el problema de las comunicaciones entre La Coruña y Madrid.

El alcalde ha dirigido un telegrama a su colega de Santiago participándole oficialmente la publicación del decreto y felicitando al pueblo hermano, ante la seguridad de ver próximamente realizada la mutua aspiración con una comunicación férrea de las ciudades de La Coruña y Santiago.

Para los damnificados de Cuba

Se celebró anoche, como se había dispuesto, en el teatro Rosalía de Castro la anunciada función a beneficio de los damnificados por el ciclón de Cuba. La fiesta resultó muy brillante, obteniéndose importante ingreso.

Hoy el alcalde dirigió una sentida alocución al pueblo de La Coruña, invitándole a que tome parte en la suscripción abierta a favor de las mismas víctimas.

El alcalde recibió un telegrama del ministro de Estado manifestándole que los repatriados que vienen a bordo del vapor «Toledo» no son los que han sufrido las consecuencias del ciclón de la Habana.

Los españoles que han recibido daños por la catástrofe vienen a bordo del «Lafayette».

Escuela Industrial del Trabajo

En el despacho del alcalde se ha reunido hoy la ponencia designada para organizar la Escuela Industrial del Trabajo, tratando de las materias sobre que han de versar las enseñanzas.

La labor quedó bastante avanzada.

TRAVESURA TRAGICA

Niño destrozado por un camión

Zaragoza, 4.—En el pueblo de Luesia, el niño Antonio Borso se subió a la trasera de un autocamión. El conductor, para hacer una maniobra, dió marcha atrás, y el niño se cayó, siendo arrollado y muerto.

Una expedición a Africa

Nueva York, 4.—El conde Vasco de Gama, que reside en los Estados Unidos, está preparando una expedición al Africa ecuatorial, durante la cual se propone cruzar el continente de costa a costa, siguiendo el camino del Congo belga.

Acompaña al conde Vasco de Gama su mujer, que es de los Estados Unidos.

INQUIETUDES ESPIRITUALES

Las facultades del hombre

Maravilloso organismo es el hombre. Pero ¿es el hombre solamente este organismo maravilloso que difiere, en realidad, muy poco de los tipos superiores de la escala zoológica en cuanto a su anatomía y fisiología?

La conciencia, las facultades psíquicas e intelectuales del hombre, ¿son nada más que un desarrollo mayor de las mismas facultades de los seres del reino animal?

Esto último se ha contestado afirmativamente por hombres de ciencia, de criterio materialista y adscritos fanáticamente a la teoría evolucionista. No se piense que vamos a combatir las teorías evolucionistas; muy al contrario; sea la teoría de la influencia del medio, de Lamarck; sea la selección natural en la lucha por la existencia, de Darwin; sea la de mutaciones, de De Vries, todas responden a realidades y experiencias; pero cuando se conoce, suponiendo que se conozca, el modo de evolución de la forma, queda ignorado cuanto se refiere a la evolución de la vida y naturaleza de ésta; queda por averiguar cuanto es evolución y naturaleza del psiquismo, de la inteligencia y del espíritu.

Aunque el hombre no fuera más que un animal desarrollado en inteligencia, el problema queda en pie con la misma intensidad y el mismo interés. ¿Qué son, dónde se originan esas facultades que se manifiestan durante lo que se llama vida animal y que se desvanecen ante nuestra vista física, al mismo tiempo que el cuerpo, despojado de vida, se convierte en un cadáver en vía de descomposición?

Eso que llaman alma o espíritu las religiones, ¿tiene una realidad de existencia?

Los materialistas dicen que todo eso que llaman facultades del alma tienen existencia real solamente durante la vida; porque, de una parte, no se sabe nada de lo que ocurre después de la muerte, y de otra, porque se ha encontrado (o creído encontrar, diríamos nosotros) el órgano material correspondiente al desarrollo de cada facultad. En este supuesto, y debiéndose al trabajo fisiológico o a la físico-química biológica, las facultades cesan al desaparecer la vida; queda el organismo como un mecanismo inútil, falto de la fuerza motriz que lo animaba, y las funciones de este mecanismo, naturalmente, terminan.

Solución ciertamente simplista y cómoda, que sólo puede aceptar una ciencia empírica e incipiente; pero que, por otra parte, se apoya en un sofisma inmenso. Este sofisma, que fué cimiento de la filosofía racionalista de los dos últimos siglos, es, poco más o menos, el siguiente: «La ciencia se apoya en la experimentación; puesto que en el organismo vivo se halla que cada función corresponde a un órgano; puesto que extirpando este órgano la función desaparece; dado que la experimentación científica no acusa ni registra la existencia del espíritu, podemos concluir así: con la muerte todo acaba; el espíritu no existe.»

Que esto es un enorme sofisma, lo hallamos indudable. La vida se ha ido y con ella todo lo que, habiendo vida, y por medio de ella, actuaba en el organismo, utilizando los diferentes órganos para la correspondiente función. De igual modo que un piano es inútil, es cuerpo sin alma faltando pianista que lo toque; por medio del pianista y de sus conocimientos musicales y su técnica se manifiesta la música ejecutándola en el piano; si falta el pianista (la vida), la música (el alma), no puede manifestarse; el piano es un cuerpo muerto; sus teclas, macillos; cuerdas y pedales son el medio de manifestación externa, como los órganos del cuerpo son los medios de manifestación externa de las facultades del hombre. El pianista es equivalente a la vida, buena, mala, pobre, exuberante, enfermiza, como el pianista puede ser malo, mediano, bueno o virtuoso como ejecutante. Y, a su vez, la música, bella o pesada, sublime o popular, puede equivaler a las múltiples y matizadas facultades del alma. Si no hay pianista, ¿puede defenderse lógicamente que no existe la música? Esto, que cualquiera ve que sería un absurdo, es exactamente igual, tiene igual valor como afirmación que la afirmación materialista que antecede.

El afirmar que todo aquello que no se puede demostrar experimentalmente por los medios conocidos hasta el día no existe, es enteramente anticientífico; más lo es aún si se trata de causas cuyos efectos son tan visibles y reales como las llamadas facultades del alma. ¿Sabe la ciencia actual lo que es la vida? Científicamente se conocen sólo sus efectos, su actualidad; pero no lo que es en sí.

¿Qué es la electricidad, qué la gravitación, qué son todas las formas de energía de las cuales se conocen sólo sus efectos y cuyas causas están aún en el terreno de las hipótesis? Y sin embargo, no se puede negar su existencia.

Nosotros entendemos que existe el espíritu o el alma (para los teósofos no es igual una cosa que otra), porque sus efectos son notorios: el amor, el odio, las aptitudes, las tendencias, el carácter, la inteligencia, las aspiraciones ideales, son manifestaciones del alma; su medio de manifestación es el organismo. Sólo el científico superficial puede asegurar que se piensa con el cerebro. Nosotros estimamos que quien piensa es el yo verdadero, el espíritu, y que el cerebro es el órgano físico de manifestación del pensamiento; como el piano es el órgano de manifestación de los conocimientos musicales y de las aptitudes del pianista. Más allá del pianista, por encima de él, está la música que interpreta.

Y en este ejemplo que vino al acaso, como otros muchos pudieran haberse citado, hay un perfecto paralelo entre el hombre completo y la manifestación musical completa:

El piano equivale a nuestro cuerpo físico.

El pianista equivale a la vida.

La técnica y los conocimientos musicales del músico es equivalente al alma.

Y la música creada, compuesta, y la increada y en estado potencial, es en este ejemplo lo mismo que el espíritu del hombre.

Nadie dirá que la palabra es otra cosa que medio de manifestación del pensamiento; pero no el pensamiento mismo. Los ejemplos seguirían indefinidamente.

No es de extrañar que la actual ciencia no posea medios de investigación sobre la existencia del espíritu; esto es natural en una ciencia enteramente objetiva; una ciencia que no conoce o no quiere conocer el inmenso aforismo de Hermes, base de la sabiduría, punto de partida de toda investigación completa, donde se estudian los fenómenos en relación con el hombre interno, con el hombre completo y verdadero, porque todo está ligado, todo es uno, y en el cosmos, a fuerza de estudiarlo, se llega a hallar «la unidad»; la unidad en la sustancia y la energía, la unidad en el origen. La Naturaleza, que es riquísima en los medios, es sobria, extraordinariamente sencilla en procedimientos: «lo mismo es arriba que abajo»; esto es: lo mismo que se halla en los globos gigantes, en los sistemas estelares, en la evolución de los mundos, se halla en el pequeño mundo humano, en el microcosmos que constituye este pequeño universo que es el hombre completo y verdadero.

El hombre tiene medios de investigación de esta verdad; pero estos medios de investigación están dentro de él mismo; todos los tenemos. Aparte de la razón, y muy por encima de ésta, se halla la intuición. Superior a ésta es el conocimiento, y el conocimiento directo, el conocimiento adquirido sin necesidad del razonamiento, sin el vehículo de la intuición, está latente en todo hombre. Todos tenemos en estado potencial la facultad de adquirirlo.

La Teosofía encamina hacia este conocimiento, y el modo de hacerlo surgir al exterior está precisamente incluído en el llamado tercer objeto de la Sociedad Teosófica.

C. ROSENKREUTZ

La Redacción de LA LIBERTAD está formada por Joaquín Aznar, Director; Antonio de Lezama, Redactor-Jefe; Ricardo Hernández del Pozo, Secretario de Redacción; Augusto Barcia, Carlos Bonet, Manuel de Castro Tiedra, Antonio Dubois, Teresa de Escoriaza, Heliodoro Fernández Evangelista, José Manuel Fernández Gómez, César García Iniesta, Antonio García Romero, Rafael Hernández Ramírez, Manuel Machado, Eduardo Ortega y Gasset, Manuel Ortiz de Pinedo, Darío Pérez, Arturo Pérez Camarero, Pedro de Répide, Alfonso R. Kuntz, Alfonso Sánchez, Luis de Sirval, Lázaro Somoza Silva, Luis de Tapia, Alejandro y Antonio de la Villa, Antonio Zozaya y Luis de Zulueta

PARA EL 15 DE DICIEMBRE

PRÓXIMAS ELECCIONES EN HUNGRÍA

Budapest, 4.—Varios periódicos anuncian la posibilidad de que en breve se convoquen en Hungría elecciones legislativas.

Dicen dichos diarios que el actual Gobierno, después de haber planteado la cuestión de confianza al regente Horthy, quiere hacerlo ahora ante los electores, dándoles medios para manifestar su opinión sobre la política del Gobierno, que ha conseguido un arreglo jurídico definitivo en el asunto de los monederos falsos.

Los mismos periódicos de oposición consideran la actual situación favorable al Gobierno.

Las elecciones se verificarán hacia el día 15 del próximo mes de Diciembre.

La política en Francia

La reapertura del Parlamento

París, 4.—En el Consejo de Gabinete celebrado esta mañana quedó fijada en principio para la fecha del 12 del actual la reapertura de sesiones en el Parlamento.

La fecha quedará fijada definitivamente en el Consejo de ministros de mañana.

DE LAS PALMAS

El vuelo a Guinea.—La goleta «Pájaro» se hunde al llegar a este puerto.—Otra goleta en peligro

Las Palmas, 4.—El capitán aviador español Sr Mass, que se halla aquí formando parte de la Comisión exploradora del vuelo a Guinea, dice que los «hidros» españoles que tomarán parte en ese vuelo harán, como base obligada, escala en Las Palmas.

Procedente de Fuerteventura llegó a este puerto la goleta española, de esta matrícula, llamada «Pájaro».

Durante la travesía abriósele una vía de agua y pudo ser taponada, y al llegar aquí se hundió, desapareciendo.

No hubo desgracias personales.

Al salir de este puerto la goleta cubana «Don Julián» que hace pocos días había llegado de arribada forzosa, quedó varada, prestándosele inmediatos auxilios hasta ponerla a flote y llevándola al interior del puerto, donde reparará las averías, que son de alguna consideración.

LOS FOLLETINES DE LA REALIDAD

Una niña salva a su padre de la muerte

Monforte, 4.—En el cuartel de la Guardia civil se presentó anoche una niña de corta edad demandando auxilio porque un hombre trataba de asesinar a su padre.

Salieron inmediatamente un oficial y varios números y se dirigieron al sitio donde la niña indicaba.

Examinando las proximidades de la casa, encontraron, arrimado a la pared y tan oculto que no se dió cuenta de la presencia de la Guardia civil hasta que ésta estuvo frente a él, a un individuo llamado Emilio López González, de oficio albañil y hermano de otro apodado «Chavó», que hace pocos días hirió gravemente de dos tiros en el bar Unión a otro apodado «Olé».

La Guardia civil cacheó a Emilio, encontrándole un revólver Smith, cargado con cinco balas, y un cuchillo recién afilado, de los que se usan en la matanza de cerdos.

Interrogado por la Guardia civil, confesó que se proponía matar a José Alvarez Bahamonde, también albañil. Este goza de buenos antecedentes, y dijo que Emilio pretendía asesinarle porque se negó a prestarle ayuda en un intento criminal, del que iba a ser víctima cierta persona muy conocida en la ciudad.

Emilio ingresó en la cárcel a disposición del juez.

Catástrofe en una mina

Nueva York, 4.—Telegrafían de Ispenning (Michigan) dando cuenta de haber sido sepultados 40 ó 60 mineros al hundirse una galería de mina, temiéndose que resulten inútiles todas las tentativas de salvamento.

AYUNTAMIENTO

Se habla mucho, se grita bastante y se pierde el tiempo

Esto ocurrió en la sesión de ayer, primera plenaria del último período cuatrimestral.

Una protesta

Abre la sesión el conde de Vallellano, y, a propuesta del Sr. Latorre, se acuerda hacer constar en acta la protesta del Pleno contra los rumores circulados hace dos meses y que agraviaban a la persona del alcalde.

Este agradece la manifestación del Pleno.

ORDEN DEL DIA

Se acuerda elevar a la consulta de la Dirección General de Administración local la resolución en el expediente contra un arquitecto municipal, el Sr. Carnicero, para quien se pide la expulsión del cargo.

Para realizar unas gestiones relacionadas con la Unión de Municipios, el alcalde se retira de la sesión, acordándose previamente no tratar de los asuntos que hayan de tener discusión.

En virtud de este acuerdo, se aprueban 48 dictámenes.

Quedan, para discutirlos hoy, los dictámenes del número 2 al 6 inclusive, relativos a la enajenación por subasta de diversos solares de las calles de Barceló, Larra, Florida y Apodaca.

Se pone a la aprobación la concesión de un crédito de 25.000 pesetas para el sostenimiento de los automóviles del servicio de urgencia a domicilio de la Beneficencia, y el Sr. Vallejo formula una denuncia contra un médico de una Casa de socorro que acudió tarde—dice—a auxiliar a un enfermo grave y se negó además a ver el cadáver.

Intervienen en la discusión los Sres. Latorre, Santías e Irisarren y Roldán. Se aprueba el dictamen y el alcalde promete intervenir enérgicamente para que no se repitan casos como el denunciado.

Se conceden 10.875 pesetas para gastos de Puericultura.

Contra lo que pretende el Sr. Garachana, se aprueban unos dictámenes de interposición de recurso contenciosoadministrativo contra un fallo del Tribunal económicoadministrativo sobre reclamaciones formuladas por la percepción del impuesto de Inquilinato.

Aquí fué Troya

Esto ocurrió al someter a la aprobación del Pleno tres dictámenes relacionados con reclamaciones contra la exención de derechos por «plus valía».

El Sr. Latorre pide que los empleados no cobren participaciones en las multas que se impongan por no pagar los arbitrios dentro de plazo, porque esto facilita el que pueda llegarse al abuso en la imposición de la penalidad.

El Sr. Rodríguez acusa al negociado en términos que dan a sus palabras caracteres de denuncia.

El Sr. Romero advierte que estas cuestiones no tienen nada que ver con los dictámenes que se discuten y que no es el momento oportuno de tratarlos, y que la Junta consultiva que él preside funciona independientemente del negociado y no tiene ninguna responsabilidad en lo que éste haga.

Hay concejal que se exalta y pide responsabilidades. Se promueve un incidente agrio. De concejales a concejales van lanzadas frases de la mayor intención mortificante. El Sr. Antón, que ocupa la presidencia, quiere cortar este incidente que se prolonga desagradablemente por un evidente exceso de complacencia presidencial, para evitar que se le atribuya de querer coartar a los oradores.

Por fin, el Sr. Antón defiende el fuero presidencial, y se aprueban los dictámenes que habían motivado semejante zambra edilicia.

Promete el Sr. Antón que se tomarán las medidas que sean precisas, incluso abriéndose el oportuno expediente y modificando, si es preciso, las Ordenanzas en este punto, para evitar los abusos que se han denunciado.

Las dos de la tarde. Se levanta la sesión con 60, de los 108 asuntos que figuraban en el orden del día, aprobados.

En la sesión de hoy se tratará ya del Convenio de tranvías.

En el Supremo de Guerra

Contra un legionario desertor

El legionario Julio Fernández García se marchó de la posición de Aín Yir el 30 de Diciembre de 1924 con 1.300 pesetas que había ganado, siendo detenido en Ceuta y manifestando no era su propósito desertar, sino permanecer ausente unos días.

El Consejo de guerra ordinario celebrado en Ceuta el 19 de Abril último le condenó a reclusión perpetua por el delito de deserción frente al enemigo, sentencia que fué aprobada por la autoridad judicial, que por la calidad de la pena elevó los autos al Supremo.

Ayer, el fiscal del Alto Tribunal, estimando que para que exista el citado delito precisa el abandono de una posición de primera línea, según real orden de 19 de Noviembre de 1914, calificó el hecho de falta grave de primera deserción, solicitando para el encartado la pena de cuatro años de recargo en el servicio.

El defensor, comandante de Infantería y abogado Sr. Matilla, mantuvo en su informe idéntica conclusión, y la causa quedó vista para sentencia.

UN MUERTO

Accidente en una cantera

El Ferrol, 4.—En una cantera de la parroquia de San Cristóbal ocurrió un desprendimiento de tierras, quedando dos obreros sepultados. Uno de ellos, llamado Armando Freijo, murió aplastado.

DE BILBAO

El socorro a Cuba

Bilbao, 5.—El Ayuntamiento, en su última sesión, ha acordado conceder 1.000 pesetas para contribuir a la suscripción nacional en favor de los damnificados en Cuba. Esta asciende aquí a una cantidad respetable.

Descarrilamiento

Por descarrilamiento de un vagón de mercancías en Pover está interceptada la línea férrea.

Debido a ello no llegaron los trenes de Zaragoza y Madrid.

Otro accidente ferroviario

En la línea de Triano descarriló un tren de mercancías.

Por esta causa los viajeros se ven obligados a hacer transbordo.

2009 Ministerio de Cultura

EL LIBRO

CRITICA LITERARIA

Las novelas de Toledo: "Toledo: Piedad„ (Primera edición, 1920-Segunda edición, 1926), por Félix Urabayen

VII

Con Félix Urabayen, este jovial escritor de la raza de los Baroja y los Araúaz Castellanos, que bajó a Toledo desde su nativo valle del Baztán, y allí se casó y allí ejerce honestamente el doble magisterio de la Pedagogía y de las Letras, enriquécese con un nuevo matiz la literatura inspirada por la vieja ciudad. Aporta a ella Urabayen un humorismo muy norteño, un fino sirimiri de humor que cala y macera el árido y escueto paisaje toledano, dulcificando su semblante oriental. Por primera vez vibra con Urabayen la risa, una risa humana y bonancible, en ese imponente recinto de tragedia. Urabayen, o si queréis mejor, Fermín Iturri Mendía, el protagonista de su novela, es el intrépido caballero del Norte, que no se deja intimidar por vestiglos ni endriagos y penetra impertérrito en la gruta de los fatales hechizos para salvar a la encantada doncella. Porque en Toledo ha salvado Urabayen a Piedad, la protagonista de su primer novela, librándola de la triste suerte de tantas hermanas suyas—la heroína de «Tres fechas», Sor Lucila, Leonarda—, cuyo destino era amustiarse o sucumbir trágicamente a la sombra de la Catedral. Y en esa bella toledana, hija de un artista, en cuyo taller de forja se repite el milagro de las antiguas maravillas, felizmente casada con el romero vasco, entiende el autor redimir a la ciudad del ananké que le forjaron los siglos, infundiéndole el sentido amable y animoso de la vida, la energía y la voluntad de sus gentes del Norte. «Toledo: Piedad» es el sainete de la redención de Toledo con que Urabayen pretende poner fin a esa espeluznante tragedia que alcanza su más alto clímax patético en «Doña Martirio» y en «La gloria de Don Ramiro», dando un mismo grito de horror en dos tiempos históricos. A estos libros de fatal pasión opone Urabayen el festivo evangelio del suyo, que, por ello, es natural adopte ese tono de humor, propio del villancico.

«Toledo: Piedad» es un libro alegre y optimista, que anuncia, cumplida ya, para la salvación de ambos, la unión del pino del Norte con la palmera del Mediodía. De ahí esa jovialidad que rie en casi todas sus páginas; esa travesura en la visión del novelista, que trueca en grotesco lo espantable y que, a veces, no parece a tono con el secular prestigio de la escena. Este supuesto Fermín Iturri y Mendía, que con lenguaje autobiográfico nos cuenta sus impresiones toledanas desde su arribo a la ciudad hasta su boda con la hija del forjador, no es muy sensible, pese a cierta ingénita vena de romanticismo, a la obsesión de los fantasmas. La antigüedad, la historia, la arqueología no tienen gran poder sobre este joven forastero, venido de los claros campos del Norte e imbuido del espíritu práctico de una raza fuerte y emprendedora. El no sentirá, como su paisano Baroja, en la persona de Fernando Ossorio, esos cuasi desmayos de terror ante los cuadros del Greco, ni vagando por las calles toledanas verá materializado su espanto en el encuentro con la famosa cajita blanca *para la niña de la casa de los Escalones*. El recorrerá Toledo con la curiosidad un poco escéptica y burlona de un moderno turista, de un hombre sano, no tocado de la neurastenia intelectual ni en crisis de sentimentalismo religioso. Su racionalismo le hace indemne a las sugestiones de la superstición y le permite atravesar sin peligro las vastas salas de ese alcázar del miedo hasta dar con aquélla en que le aguarda la encantada heroína. (Toledo, sin embargo, ha sido para él algo así como el castillo de Irás y no volverás, puesto que, al fin, el viajero hubo de quedarse en él.) Discurriendo por entre las venerables piedras toledanas, en compañía de un sabio y obeso erudito que evoca a cada paso la leyenda trágica y galante, nuestro vasco siente las más veces ganas de reír de lo que oye y de su crasa y sapiente Minerva. Don Augusto, esa voluminosa y sucia crónica viva de la ciudad, que despide materialmente un hedor de sabiduría, mueve a risa y a náuseas al vasco, que no sabe agradecerle bien sus doctas oficiosidades. El humor de Urabayen es muchas veces malhumor al hablar de este amable pobre hombre. Y en general, lo es siempre que nos describe tipos de la actual humanidad toledana. Urabayen no ha encontrado entre los que hoy son sus convecinos ninguna personalidad digna de medirse con las claras sombras de los antepasados. El les llama expresivamente las larvas y nos los describe trapicheando con las reliquias de la ciudad: con el cuadro, el azulejo o el farol antiguo, y hasta con el saber erudito, viviendo de ella, gusanera de su egregio cadáver y entregándose a un vulgar epicureísmo, al regosto de su sosiego provinciano, cuando no los enardecen triviales discusiones de casino, en que revive el sectario partidismo de las antiguas taifas. En «Toledo: Piedad» traza Urabayen una cruel y sangrienta pintura de esas larvas históricas, que aún acentuará más en «Toledo la Despojada», haciéndonos ver la labor de espolio sentimental y económico que realizan en la opulenta persona de Doña Luz, la Diamantista. Estas larvas de Urabayen superan en insignificancia y en malignidad a esa fauna mediocre que pulula en todas las novelas toledanas desde «Sor Lucila» y «Angel Guerra», pues sólo se mueven a impulsos del más bajo materialismo. Diríase que asistimos aquí a la última consecuencia lógica de esa selección al revés que la Inquisición operó en Toledo; los caballeros del Greco, acogotados por el terror, esforzándose por matar en sus espíritus la facultad discursiva, que podía llevarles a la hoguera, acabaron por engendrar esas míseras larvas, sólo animadas por los elementales instintos, y que ni siquiera alzan ya los ojos para arrobarse en beatífica apatía a las célicas apoteosis de ultratumba. Esas larvas son, en sentir de Urabayen la desmoralizada descendencia de los conversos semitas. La supervivencia pasmosa del elemento semítico en Toledo es lo que más salta a la vista de este vasco, que ve allí por todas partes caras y cráneos judaicos, no siempre con fundamento, pues a veces esos cráneos son de una braquicéfalia marcada. La obsesión de lo semítico es tal en Urabayen, que llega a asignarle al Greco abolengo judaico, forjándole una fantástica genealogía de converso, según el método arbitrario e ingenioso de Marcel Schwob en sus «Vidas imaginarias». Nuestro vasco ve lo que él llama muecas judaicas en la pintura del cretense y halla un indicio de afinidad en el hecho de que fuera a avecindarse en el solar de la judería toledana. El secreto del Greco y de Toledo no es oír que su disfrazado judaísmo. Sus famosos caballeros cristianos no son sino lúgubres máscaras del Carnaval de la Inquisición, y los toledanos actuales son las larvas mezquinas y ruines de esos encopetados modelos de la raza sionida.

Tales larvas se agitan en un escenario digno de su poquedad. La visión que de Toledo traza Urabayen es la de una prosaica capital de provincias, sin la grandeza imponente de las descripciones románticas. Profusión de clérigos y de militares, en una tediosa mezcla de lo negro y lo rojo. Calles sucias y descuidadas, en cuyo arroyo fangoso se revuelcan los cerdos y se hacinan las inmundicias. Voces roncas y destempladas de daifas vulgares profanan el misterio del claro de luna y el recuerdo prestigioso de las antiguas Galianas. Por todas partes huellas de decadencia y abandono: la indolencia de un pueblo degenerado que sestea a la sombra quieta y letal de unas cesáreas águilas que en otro tiempo marcaron su destino. Negra, ruinosa y sola yace Toledo, como en el poema de Zorrilla, hundidos ya los pies en las arenas del olvido. Y sobre esta desolación, sobre esta inercia de todos los resortes de la vida, triunfan como la suprema y única belleza del paisaje las célicas lumbraradas de esas nubes que se ciernen sobre la ciudad, al modo de la gloria con que el Greco coronó la triste escena del entierro del conde: esas nubes altas, inflamadas y reverberantes que blasonan los crepúsculos como un consuelo de inmortalidad. Sólo que los toledanos apenas si se acuerdan de mirar esas nubes ni ellas sirven de otra cosa que de hacer resaltar más todavía su negrura formicaria y evidenciar lo inmutable del nado toledano cuando vierten su claridad angélica sobre el enlutado coro de un sepelio, contribuyendo a formar el eterno símbolo de la ciudad. «Espiritualmente—dice Urabayen—, Toledo es un pueblo de necrómanos.» El entierro, puede añadirse, es su cuadro magistral y su fiesta mayor.

En este ambiente mortecino y prosaico encuentra Fermín Iturri a Piedad, la que luego ha de ser su esposa, y cuya triste y dulce belleza recoge toda la romántica espiritualidad del pasado. Piedad es un símbolo del alma desolada y oprimida de Toledo y al mismo tiempo sirve para dar forma a la conmiseración que la ciudad inspira al peregrino vasco. Entre Toledo y Piedad hay una adecuación perfecta, expresada casi matemáticamente por esos dos puntos que unen y separan sus nombres en el título. Piedad es una heroína romántica de la estirpe de las pobres doncellas inmoladas. «No hay tristeza comparable a la de estos ojos. Deben tener una historia de dolor», piensa el forastero al encontrarla por la primera vez, abstraída en la lectura, en una sala del Museo toledano. Pero a renglón seguido rectifica. La desconocida le ha sonreído de un modo tan mórbido que ya no le recuerda a Galiana, sino a Flérida. El ha tenido la sensación de su boca y ha adivinado al punto toda la capacidad de amor celada bajo la impasible serenidad de aquel rostro. E instintivamente el vasco se propone concentrar en la dulce criatura toda la amorosa piedad que Toledo ha despertado en su alma. El será el paladín libertador de esta bella jovencita, que se anuncia inteligente y soñadora por el libro que decora su mano, salvándola del dolor de incomprendida soledad que en la ciudad provinciana le espera. Piedad no ha de mustiarse en la sombra del claustro ni leyendo en el libro que aviva sus ansias, en el mirador de la casa paterna. El vasco, animoso y optimista, que ha heredado de sus padres el legado de salud de su raza, desposará a esa pálida doncella, la encenderá en amores, corroborará sus costados desfallecientes con manzanas norteñas y sembrará en sus dormidas entrañas una simiente de vigorosa vida, cuyo fruto unirá las virtudes del Norte práctico y el soñador Mediodía. Los desposorios del forastero con la toledana serán ese divino sainete a que antes aludí, el benigno drama de la redención de Toledo, el risueño epílogo de todas las antiguas tragedias. Y consumada la boda, clama alborozado el esposo: «Ya puede Piedad beber el agua del amor sin que su corazón tiemble, sin que el dolor la hiera, sin que Cupido aparezca vestido de negro, sin que el tálamo tenga aromas de ataúd... Aquella ropilla negra de los cuadros del Greco se ha transformado a mis ojos en blancos pañales, espuma de encaje, agua de bautismo... La vieja luz de agonizante, con su llama incierta de hachón funerario, ha despertado en nosotros este temblor creador, que a su vez engendra las carnes rosadas de todos los Nacimientos.»

He aquí declarado, finalmente, el simbolismo de este libro y el claro remanso de piedad a que su acre humorismo nos conduce. La visión de triste y grotesca pesadilla que a su autor sugería Toledo, inspirándole burlas crueles, encubría un misterio de piedad, un generoso deseo de redención, que se revela en esos desposorios con la ciudad hecha carne y alma de mujer. Entre las ruinas toledanas, Urabayen ha encontrado la manzana del amor y de la inmortalidad y se la ha ofrecido, desafiando a todos los fantasmas, a esa mujercita pálida y triste, que engrandecida por el sereno júbilo de la maternidad hollará bajo su pie la serpiente de la tradición teocrática y caballeresca que se enroscó al cuerpo de tantas hermanas suyas. Piedad podrá gustar de esa vedada poma a todo su sabor, dejando fluir libremente esos raudales de apasionadas ansias que dormían estancadas en los sueños de sus pobres abuelas; dejará de ser una figura de vitral para ser simple y gloriosamente una mujer. Habrá hecho saltar uno de los sellos del Antiguo Testamento toledano, el que se oponía al espléndido florecer del amor. Ella no será una monjita iluminada y mística, como la Leré galdosiana; ni tendrá que hundirse con el vientre grávido, como la Leonarda de López Roberts, en las aguas de un pozo, adonde la empuja Doña Martirio; ni será, finalmente, el juguete de amor de los Cupidos cadetiles, como la Sagrario de Blasco Ibáñez. Piedad será feliz en el amor honrado y fecundo de su vasco. Y en ella, además, se glorificarán las generaciones. Pues ha sido elegida para instrumento de redención de su raza. Sus desposorios tienen un amplio sentido de alegoría: son la fusión de dos pueblos iberos llamados a complementarse: Vasconia y Castilla, la realidad y el ensueño, o más bien dos modos de ensueño, dos tonalidades del mismo azul: el azul de la tierra, florecida y amable —Vasconia—, y el azul de los cielos, el místico y heráldico azur—Castilla—. El esposo de la venturosa Piedad traerá a Castilla a sus gentes vascas, emprendedoras y arriesgadas, para que fecunden la meseta y siembren el yermo del ensoñar estéril y extraigan los oros reales de las minas de la meditación. «Apoyándose en la matriz castellana, el martillo vasco irá forjando miles de cabecitas rubias, de sonrisas niñas, de cándidos y juveniles corazones. Porque sólo penetrando en la matriz, una raza de cíclopes puede ser eterna: porque sólo arañando aún más la tierra, los vascos podrán destronar a Júpiter.» He aquí resuelta en alegría lo que Peguy llamara llamado «la grande pitié de Tolède». Sin embargo, Félix Urabayen es también autor de «Toledo la Despojada», donde extrañamente vuelve al fatalismo romántico, mostrándonos a la ciudad encarnada en una mujer trágica, en una Piedad irredimible.

R. CANSINOS-ASSENS

Francisco Camba

de cuya novela «EL TRIBUTO DE LAS SIETE DONCELLAS» se está agotando la primera edición de 12.000 ejemplares, publica otra novela de tan maravilloso estilo e interés tan grande y continuo como aquélla.

La sirena rubia

es el título de esta nueva producción del laureado novelista

Francisco Camba

Magnífica portada de QUINTANILLA, 5 pesetas ejemplar.

Pedidos a Editorial Atlántida, Mendizábal, 42, Madrid.

De mi rosario lírico

Epístola breve

Padre: La rueca de oro de la hilandera soñadora está llena de lino de unas ilusiones maduras y fragantes; torno con ella a los ortos bucólicos de nuestro pazo altivo donde la esquila del lugar esparce en los aires su canto de fe.

Llevo en los ojos la fuerte austeridad emocional de este paisaje recio castellano, y en el ánfora de mi corazón el óleo bendito de unas lágrimas nuevas. Voy anhelante y retozona a tus árboles empanachados de verdu a y de sol; ya viene a mí el olor de la resina de nuestros pinares, la galana frescura de nuestras vegas y las coplas nostálgicas de nuestros agros.

Tú sabes que amo intensamente a esa casa alegre y tranquila de Jimes, donde en la intimidad de sus salas escuché con religiosa unción, en las noches de invierno, tus heroicas hazañas de bravo español; mi alma, inflamada de patriotismo, se enardecía a las evocaciones gloriosas.

En estos meses de ausencia, jamás olvidé el bosque acogedor y aromado de los eucaliptus plantados por ti, ni de la sombra regalada de tus viñas cargadas de áureos racimos.

Padre: Espérame en el camino aldeano, ábreme tus brazos guerreros y pon sobre mi frente tu beso de paz.

HERMINIA FARIÑA

LA NOVELA DE HOY

Revista única en su género, publica esta semana una interesantísima, de sugestivo argumento y grandes bellezas literarias, titulada

EL LADRON

y de la que es autor el eminente novelista

Juan Pujol

Ilustraciones de VARELA DE SEIJAS.

TREINTA CENTIMOS EJEMPLAR.

En el próximo número

Piedra de luna

que es el nombre de una mujer joven y hermosa, «as» de la pantalla, y de cuya vida azarosa hace el maestro

Vicente Blasco Ibáñez

tan enterado de estas vidas de artistas del cine, una emocionante y bellísima novela.

En la LIBRERIA FERNANDO FE
Puerta del Sol, 15,
se admiten anuncios y suscripciones para
LA LIBERTAD

RESUMEN LITERARIO

Noticia de libros españoles y extranjeros.-Vida literaria y artística.-Revista de Revistas

El teatro y el cinematógrafo

En «La Fiera Letteraria» se ha abierto una encuesta sobre el estado actual y el porvenir del teatro de prosa. He aquí los puntos de la encuesta. I. Las compañías de prosa están casi todas en quiebra. Si algunas no tuvieran el recurso de América, también andarían mal. Cada vez el público abandona más el teatro por el cinematógrafo. ¿Cuáles son las causas de ese desastre? II. ¿Creéis que el cinematógrafo haya matado ya al teatro de prosa y que éste se halle en agonía? ¿O creéis que el cinematógrafo sólo haya matado al teatro (el concepto actual de la representación dramática), y, como pretenden algunos, se esté a punto de llegar por tales motivos a un resurgimiento del arte representativo, que en nuestra época ha puesto en auge el cinematógrafo? ¿Está a punto de nacer un teatro nuestro nuevo?

Virgilio Talli, el gran actor, asegura que el teatro al uso está muerto, y que el cinematógrafo, como ejemplo, es el único remedio heroico.

Marinetti piensa que el teatro, para vivir, ha de resolverse a encarnar nuestra «maravillosa época cinematográfica». Es necesario que el teatro sea «sintético» y brevísimo, dinámico y simultáneo, autónomo e ilógico. Debe tenerse en cuenta la sorpresa, lo plástico, lo musical y lo táctil. Sólo orientado así puede el teatro, según Marinetti, competir con el cine.

Luciani opina que el único salvador del teatro puede ser la radio. Pero el teatro irá muriendo poco a poco, hasta que no tenga un buen día razón de existir.

Faltan aún las dos voces más autorizadas hoy en este debate: la de Pirandello y la de Baragaglia. Veremos si ellos consiguen encauzar este problema tan interesante por caminos de más detenido y hondo examen. Y les escucharemos. Porque de aquí, de entre nosotros, no esperamos oír ninguna voz orientadora. Nuestro teatro está muerto y nadie se preocupa mucho por ello. Después de todo...

Las ediciones de lujo

De cuando en cuando se ataca en nuestros periódicos o en nuestras revistas el tema del libro. Producción y edición. Problema intelectual y problema comercial; se escribe poco y se vende menos. El editor acusa al autor; éste, enconadamente, censura la avaricia y la incompetencia de aquél. Y como nadie propone soluciones e iniciativas concretas y claras—por la boca se muere el pez—, no se adelanta en nada la marcha del negocio editorial. Alguna vez, aisladamente, alguien cumple una labor cuidadosa. Se estampa una edición pulcra, se hace una reedición. Pero siempre con tímida modestia; se ha llegado a un tipo de edición media; pero no hay una edición de lujo o una gran tirada popular.

¿Qué edición de uno u otro tipo se ha hecho de las obras de Ayala, de Valle Inclán, de Machado, de Miró? Unas obras completas decorosas, de tiraje mediocre, y hasta. No existe el lector enamorado del libro que guardar, ni el editor capaz de crear ese gusto entre los lectores. En cambio, en Francia (y aun en Italia: aunque en más reducidas proporciones), las tiradas limitadas y lujosas para los amantes del libro bien hecho y raro son ya las suficientes para que los editores puedan aventurarse a ediciones como éstas: Giraudoux, las Provinciales, 400 francos. Valery Larbaud, Paris de France, 350 ejemplares a 250 francos. Valery, Odas, 900 ejemplares a 10.000 francos.

Lo cual quiere decir que además de los lectores humildes, los poetas probablemente, hay 900 hombres ricos capaces de pagar 10.000 francos por un librito de Odas de Valery, y otros miles más por otros cuantos libros dilectos. ¡A ver, que levanten el dedo 900 ricos españoles!

Bienvenidas

Juan Ramón Jiménez, que es ciertamente nuestro poeta lírico más puro—a la minoría siempre—, es también el más inquieto por hallar el modo de crear una Revista pulida y exacta, donde puedan publicar sus trabajos los artistas jóvenes que como él hacen de su arte—poesía, dibujo o música—una profesión de fe, noble y apartada de todo interés que pueda empañarla. Con ese propósito se creó la Revista «Indice»—de «definición y concordia»—, acompañada de una biblioteca de igual nombre, en la cual, pulcramente editados, se publicaron libros de Reyes, Bergamín, Antonio Espina, Benjamín Palencia y el Polefimo de Góngora, con los cuidados de Alfonso Reyes. Después apareció «Sí»—boletín bello del andaluz universal—, con la vida corta a que en España todas estas empresas de selección, hechas con dignidad y esmero, nacen siempre condenadas. Ahora el poeta, vivo constantemente su entusiasmo, ha dado ser a una nueva Revista, que aparecerá en breve. Titúlase «Ley». Es para los pocos. Nace de la minoría y va también a la minoría. Pero será vergüenza para nosotros si esa minoría no es suficientemente ancha para asegurar vida más larga que a las otras de Juan Ramón a esta nueva Revista suya. Sabemos que está hecha con espléndido y cuidado lujo nada semejante se ha editado entre nosotros. En el primer número colaboran, según recuerdo, el mismo Juan Ramón Jiménez, Dámaso Alonso, Alberti, Vicente Aleixandre, José Bergamín, Jorge Guillén, Soledad Salinas; como dibujantes: Jall y Benjamín Palencia.

—En breve ha de aparecer también una «Gaceta Literaria», que dirigirá Giménez Caballero. Esta «Gaceta» será en España lo que en Francia «Les Nouvelles Littéraires» y en Italia «La Fiera Letteraria»; es decir: un periódico de información crítica de la vida de nuestras letras y artes y un noticiero de cuanto en las extranjeras sea interesante. En la redacción de esta «Gaceta», que aparecerá quincenalmente, con formato de diario y en seis páginas, intervendrán activamente, entre otros, Ramón Gómez de la Serna, Benjamín Jarnés y Antonio Espina. Primer periódico de este tipo en España, es de anhelar que lleve buena y larga vida. Y que nazca pronto.

—Desde Málaga nos ha mandado ya un saludo la Revista «Litoral», con unas Canciones del farero, preciosamente editadas, del joven poeta Emilio Prados. De esta Revista, que dirigen el nombrado escritor y Manuel Altolaguirre, y que paralelamente a su vida creará la de una Editorial titulada Sur, se espera pronto el primer número. Es seguro, dada la alegría y el entusiasmo de todo ese joven grupo andaluz, que tanto la Revista como la Editorial sean obras perfectas. Ya nos han sido anunciados los volúmenes siguientes: «La Sierra y el carabinero», de Federico García Lorca; «La amante», de Rafael Alberti; «Caracteres», de José Bergamín; «País», de Emilio Prados; «Dibujos», de Manuel Angeles Ortiz, y una edición de las «Soledades», de Góngora.

—También desde Andalucía—Sevilla—otro grupo juvenil, con buenos propósitos y gran entusiasmo, acaba de fundar la Revista «Mediodía». Ya han aparecido dos números, de tipografía pulcra y escogida colaboración de los más notados escritores jóvenes. Deseable es que la vida de esa publicación continúe y no se tuerzan los propósitos de sus fundadores. Deseable y necesario para corregir y airear ese ambiente provinciano y pobre de la literatura sevillana, a la que nos tienen habituados los cronistas de la ciudad.

Un estreno importante en París

Según nuestras noticias, en estos últimos años pocas obras dramáticas han suscitado tan vivo interés como la estrenada tiempo atrás en la Comédie des Champs-Elysées: titúlase «Le dictateur», y es su autor Jules Romains, de quien en España existen dos traducciones: una, reciente, de su novela «Lucienne», vertida con todo decoro por Antonio Marichalar y José Bergamín, que necesariamente habían de hacerlo bien (Biblioteca Nueva); otra, en la temporada pasada, de «Knok», llevada al escenario español, adulterada y mal vertida en lengua española por D. Manuel Linares Rivas, que necesariamente había de hacerlo mal.

«El dictador» plantea escénicamente el problema de un jefe socialista que luego de haber aceptado la sucesión en el Poder del presidente del Consejo que él acaba de derribar, sofoca por sí mismo el levantamiento que su partido fomenta, y llega hasta hacer detener a su amigo Fereol, militante socialista, que se niega a obedecer su voluntad. Leon Blum, escritor y político socialista francés, en una conversación con Charensol en «Les Nouvelles Littéraires», ha juzgado la obra desde puntos de vista muy personales e interesantes. «Si mi cometido fuese—ha dicho—el de un crítico analítico puramente, yo diría que la idea de la cual me parece haber salido la obra es el carácter del rey. El rey de «El dictador» es a la vez Jorge V, encargando del Poder a Ramsay Mac Donald y Víctor Manuel haciendo llamar a Mussolini después de la marcha sobre Roma. El Devis de Romains empieza como Mac Donald, para acabar como Mussolini, y toda la obra está destinada a justificar esta evolución». Más adelante dice: «Creed que realmente el socialismo de Mussolini no se parecía en nada al de Devis. Como Fereol, era un hombre doctrinario y violento a la vez; intransigente, discípulo de Sorel y de Lenin; era por la fuerza como Mussolini quería dominar». Y termina: «No, un Mac Donald no puede obrar como un Mussolini; cualesquiera sean las circunstancias, el paso del uno al otro es imposible; con dos reyes, Jules Romains ha podido crear un rey; con dos jefes socialistas, no ha podido crear un jefe socialista».

Por esta larga cita puede verse que «Le dictateur» no sólo ha inspirado discusiones y apasionamientos literarios. Obra de tesis y de circunstancias políticas, tiene indudablemente innegable transcendencia social, y este aspecto, en ella predominante, ofusca su mérito literario. Como toda obra de Jules Romains, tan vario en su propia unidad, estos cuatro actos, vistos desde sí mismos, están plenamente realizados. El carácter de los dos jefes socialistas, Devis y Fereol, llevados con segura maestría a su cabal definición. Escenas como la de los dos amigos «chez» Moiselé y la de Devis con la reina tienen, junto a la vibración política, un encanto lírico, una emocionada sugestión. Mas, a pesar de todos los méritos, salvaciones de este drama, queda en pie el problema de su licitud estética. Que finalmente, y para examinar su enjuiciamiento por vía segura, habría que plantear así: ¿El teatro es esencialmente arte, o se vale de las artes para ser otra cosa? No es el caso de contestar aquí a tal pregunta. Mas su sí o su no, son también los de «Le dictateur».

Libros nuevos y libros que se anuncian

Benjamín Jarnés ha publicado recientemente en la colección «Nova Novorum», de las ediciones «Revista de Occidente», inaugurada por el libro «Víspera del gozo», de Pedro Salinas, tres narraciones unidas por un íntimo guión de emociones. Titúlase este libro «El profesor inútil», nombre que toma de un profesor, en efecto, presente como persona central en las tres novelitas, de las cuales, «El río fiel», ya aparecida en las páginas de la «Revista», es indudablemente la mejor; el título de esta narración tiene, además, por uno de esos hallazgos en que instintivamente el autor se encuentra a sí mismo, virtud definidora del temperamento de Jarnés, fiel a sí mismo, navegador constante de su propio río.

La insistencia exhaustiva en una particularidad idéntica, que en ligeros cambios de perspectiva da nacimiento a temas diversos, nos hace pensar en las aguas del río, siempre diversas en el mismo cauce. «El profesor inútil», que recuerda, por ciertas analogías, no de imitación, sino de sensibilidad, ciertos paisajes espirituales de Giraudoux, es una novela bien hecha, en cuyas páginas hay siempre la inquietud, a veces remansada en lo conseguido, de hallar una forma nueva de expresión narrativa, una estructura original de la novela. La prosa, segura y además nerviosa, oscilante por las curvas y aguda en las saetas de las imágenes, es siempre correcta. Queda a veces en Jarnés una

2009 Ministerio de Cultura

huella de cierto barbarismo, una complacencia disciplinada en el cuento de lo que apenas pueden interesar en el mismo plano en que está situado el resto de la narración. Esa es, todavía, la amarra por romper. Pero Jarnés se lleva el áncora arrastras

En el corto espacio de estas notas es imposible hablar más detenidamente de esta novela, que aquí solo hemos querido subrayar. En otro lugar hemos de ocuparnos con mayor espacio de James y de su «Profesor inútil».

—José Subirá ha publicado en un folleto una conferencia—ampliada ahora—que sobre Enrique Granados pronunció en Marzo pasado. Es un estudio crítico, ampliamente expositivo, de la producción de Granados, hecho con inteligente amor. Contiene, además, el folleto reproducciones de unos goyescos dibujos del maestro y unos autógrafos de las «goyescas» pianísticas (Ed. Páez, Ecija, 6, Madrid.)

—En breve aparecerá el «Obispo leproso», de Gabriel Miró, novela que continúa la titulada «Nuestro padre San Daniel». Verá la luz en los moldes de Ruiz Castilla, editor de las obras completas del gran prosista español.

Revistas

En el último número de «The Criterion» señalábanse las excelencias de la «Revista de Occidente», afirmando que era una de las mejores que se publicaban en Europa.

—En la «Revue Musicale» aparece un interesante artículo de A Schaeffner y Andrés Cenrey sobre el «Romanticismo del Jazz».

—Quizas sea hoy una de las más importantes revistas la titulada «Revue de Genève», que publica constantemente artículos de los mejores escritores contemporáneos de diversas nacionalidades. En el último número, España está representada por Ortega Gasset, que publica un corto ensayo. «Esquema de Salomé», en el cual nuestro pensador sigue inquietamente meditando en torno a lo femenino y lo masculino, tema que tanto le preocupa.

—Commerce, en su último cuaderno trimestral, publica una españolada de René Guillerét titulada «Dans les Espagnes arbitraires», caricatura llena de humorismo y de gracia, cauchemar goyesco desfigurado por una pantalla cinematográfica. Hay también un estudio, lleno de sugestión, sobre «Las cartas persas», hecho con la maestría certera de Paul Valéry.

—La «Nouvelle Revue Française» publica un número extraordinario sobre Mallarmée. Contiene, entre otros, trabajos de Thibaudet, Crémieux y la hija del poeta y un fragmento de «Herodiades». En el mismo número hay un juicio crítico de Crémieux sobre «La dictature», de Romains. En el número anterior de esta misma revista, el pintor Jean Cassou, también conocedor de nuestras letras, publica una recensión de «Pages Caractéristiques» de Baltasar Gracián, que Victorio Bouillier ha traducido y anotado, y a las que ha puesto un prólogo interesante André Rouveyse (ed. Mercure de France).

—En «Il Pensiero», periódico literario de Bergamo, se detalla la polémica que sobre el valor de la intuición y la verosimilitud en el arte ha suscitado Borgese, enfrentando los conceptos de la Estética de Croce.

JUAN CHABAS

Dos muertos y un herido grave

Córdoba, 4.—Comunican de Carcabuey que en una finca de aquel término se hallaban cazando los vecinos Manuel Torralva y Leoncio Caballero Molina. El primero resbaló, y al caer al suelo, tuvo lo desgracia de que se le disparase la escopeta, haciendo blanco el proyectil en el cuello de Leoncio, causándole la muerte.

En el cortijo de Villaverde Alta, término de esta capital, falleció a consecuencia de habérsele estrangulado una hernia el operario Juan Bazán Jurado.

En la barriada Marrubial, de esta capital, sostuvieron una reyerta por cuestiones de familia José Mora Mata y su hijo Eduardo. Este, provisto de un palo, apaleó bárbaramente a su padre, cayendo éste bañado en sangre. El agresor fué detenido por la Guardia civil. A José se le apreciaron numerosas heridas, calificadas de graves, ingresando en el hospital.

GUIA DE MADRID

Muebles para oficinas
ARELLANO, Caballero de Gracia, 11

Opticos
GAFAS Y LENTES Ulloa Optico. Salud, 1

Sastrerías
CASA SESEÑA Cruz, 30 y Espoz y Mina, 11
LA NUEVA CORDOBESA Corredera Alta 21 cd.°

Camiserías
LOS DOLLARS, C. GRACIA 12. Liquidación

Estudios comerciales
INSTITUTO COMERCIAL Montera, 4

La casa propia
BANCO H.° DE EDIFICACION C. Peñalver, 8

Gramófonos
LA FLECHA DE ORO, Carmen, 28. Liquidación.

Bolsa y finanzas

LA SESION DE BOLSA DE AYER

Entre los fondos públicos se hacen algunos esfuerzos aislados de sostenimiento, que no evitan cierta irregularidad en el grupo, ganando 20 céntimos el Interior y perdiendo 30 el Amortizable 5 por 100. Los Tesoros están más firmes en conjunto, así como Empréstito austriaco, Deudas y Obras del Ayuntamiento y Cédulas hipotecarias 6 por 100. Marruecos cede 35 céntimos.

Grupo bancario, sin novedad; en el industrial hay movimientos contradictorios. Las Felgueras dan muestras de fatiga y pierden un cuartillo, y los Tabacos, que presienten algo desfavorable en relación con el Tratado de Cuba, pierden otros nueve duros. En cambio, las Azucareras siguen muy pedidas, por creerse en una próxima unión de fabricantes para organizar las compras de remolacha y venta de azúcar.

El corro ferroviario y el de tracción están ofrecidos y en baja general.

En el departamento de cambio internacional se registra una nerviosidad grande, sobre todo en la cotización de los francos, que cerrando ayer a 21,10, abren hoy a 22,75, si bien no se sostiene este curso, retrocediendo a 22,60 y a 22,35, que es lo último que se opera entre particulares. Liras suben 25 céntimos, y libras, ocho. Dólares bajan cuatro. A última hora había papel de libras a 32,06, y dinero a 32,04, y los dólares quedaban a 6,60.

Oficialmente se han negociado 425.000 francos franceses, a 22,75-60-45-50-60; 25.000 liras, a 28,45; 5.000 libras esterlinas, a 32, 31,96 y 32,02; 2.500 dólares, cheque, a 6,57.

Los cambios medios de la moneda extranjera han sido: Francos franceses, a 22,564; libras esterlinas, a 31,992.

*

Se han cotizado a más de un cambio: Interior, F, a 66,50-60; Tesoros, B, de Abril, a 101,30-40; Cédulas hipotecarias 6 por 100, a 107,45-50; acciones de Tabacos, a 175-70-68-69; Azucareras ordinarias, a 32,75 y 33.

*

A última hora, entre particulares, quedaban: Alicante, a 420, dinero; Norte, a 468,50, idem; Azucareras preferentes, a 97; idem ordinarias, a 33,25; Felguera, a 58,50, dinero. A la liquidación.

COTIZACIONES DEL DIA 4 DE NOVIEMBRE

4 por 100 Interior.—Serie F, 66,60; E, 66,60; D, 66,50; C, 66,60; B, 66,60; A, 66,60; G y H, 66,60.

4 por 100 Exterior.—Serie F, 81,00; B, 81,80; A, 81,90; G y H, 83,50.

4 por 100 Amortizable.—Serie A, 86,25.

5 por 100 Amortizable 1920.—Serie E, 90,75; D, 90,75; C, 91,00; B, 91,00; A, 91,00.

5 por 100 Amortizable 1917.—Serie E, 90,50; C, 90,30; B, 90,30; A, 90,30.

Deuda ferroviaria.—Serie A, 99,20; B, 99,20.

Obligaciones del Tesoro.—Enero, serie A, 101,65; B, 101,65; Febrero, serie A, 101,40; B, 101,40, ambas sin cupón; Abril, serie A, 101,50; B, 101,40; Noviembre, serie A, 101,25; B, 101,25, ambas sin cupón; Junio, serie A, 101,75; B, 101,75; Abril, 1926, serie A, 101,40; B, 101,40.

Ayuntamientos.—Madrid, 1868, 97,00; Exprs. interior, 1909, 88,50; D. y Obras, 83,00; Mej. Urbanas, 1923, 88,75.

Garantía Estado.—Transatlántica, 1925, Mayo, 94,00; Tánger-Fez, tercera, 98,00.

Cédulas hipotecarias.—Banco Hipotecario, 4 por 100, 88,75; 5 por 100, 97,40; 6 por 100, 107,50.

Efectos públicos extranjeros.—Austria, A, B y C, 102,00; Marruecos, 79,90.

Acciones.—Banco de España, 620,00; idem Español de Crédito, 200,00, idem Central, 79,00; idem Español Río de la Plata, C., 49,50; Hidro Española, 161,00; Chade, A y B, 427,00; Mengemor, 240,00; Telefónica, 101,50; Duro-Felguera, C., 58,25; F. C., 58,50; Guindos, 109,00; Tabacos, 169,00; Cons. Naval, blancas, 80,00; Madrid, Zaragoza y Alicante, C., 428,00; Norte España, C., 467,75; Metro, 121,50; Tranvías, C., 84,50; Azucareras preferentes, C., 96,50; F. C., 97,00; idem ordinarias, C., 33,00; Explosivos, 367,00.

Obligaciones.—H. Española, B, 93,25, s. c.; Unión Eléctrica Madrileña, 6 por 100, 102,00; Cons. Naval, 6 por 100, 95,00; Norte, segunda, 67,80; idem cuarta, 67,50; Valencianas, 98,50; Alicante, primera, 318,75; idem I, 100,75; Metropolitano, 5 1/2, por 100, 91,50; M. Peñarroya, 100,00; Andaluces, segunda, i. f., 186,00.

Moneda extranjera.—Francos, 22,60; liras, 28,45; libras, 32,02; dólares, 6,57; francos suizos, 127,50; idem belgas, 18,50; marcos oro, 1,58; escudos portugueses, 0,345; pesos argentinos, 2,69; coronas checas, 19,20; florines, 2,65; pesos chilenos, 0,77.

OTRAS BOLSAS

Bolsa de Barcelona.—(Servicio del Banco Intern. de Ind. y Com.).—Interior 4 por 100, 66,65; Interior 4 por 100, 81,00; Amortizable 5 por 100, 1920, 91,20; idem 5 por 100, 1917, 90,65; Marruecos 5 por 100, 1910, 80,00; Banco Español del Río de la Plata, 47,50; Banco Hispano Colonial, 76,50, Banco de Barcelona, 25,00; Crédito y Docks, 190,00; F. C. Norte de España, 468,50; M. Z. A., 428,75; Andaluces, 72,00; Orense, 26,30; Tabacos Filipinas, 259,00; Metro Barcelona (transversal), 39,50; Gran Metro de Barcelona, 55,50; Hullera Española, 102,00; Obligaciones Norte, primera serie, 70,75; M. Z. A., primera hipoteca, 319,45; francos franceses, 22,45; libras esterlinas, 32,07; liras, 28,50; dólares, 6,615; francos suizos, 127,60; francos belgas, 18,50.

Bolsa de Bilbao.—Banco de Bilbao, 1.700,00; Banco de Vizcaya, 1.065,00; Banco Agrícola Comercial, 39,00; Marítima Nervión, 650,00; Marítima Unión, 180,00; Vascongada, 265,00; Guipuzcoana, 40,00; Naviera Vizcaya, 30,00; Santander, 450,00; Altos Hornos, 133,75; Hidroeléctrica Ibérica, 405,00; Bodegas Bilbainas, 690,00; Norte, primera, 70,75; Hidroeléctrica Ibérica, 89,50.

Bolsa de París.—Pesetas, 446,75; libras, 14,365; dólares, 29,68; francos belgas, 414,00; idem suizos, 571,00; liras, 126,75; coronas suecas, 794,50; florines, 1.187,00; marcos, 702,00.

LOS SELLOS GULL
Aumentan rápidamente la leche a la madre que cría con dificultad a sus hijos
VENTA EN TODAS LAS FARMACIAS
Depósito: E. Durán, Tetuán, 9, Madrid

eclutas de cuota

Los uniformes del nuevo modelo los hace Víctor Manuel mejor que nadie.

CARMEN, 39, principal.

Una circular de la Unión General

La Comisión ejecutiva de la Unión General de Trabajadores ha dirigido a sus afiliados la siguiente circular:

«Estimados compañeros: Para dar cuenta del escrutinio de la votación habida sobre la propuesta de los compañeros de Baleares, tendente a la celebración de un Congreso extraordinario para acordar la conducta de la Unión General de Trabajadores ante la proyectada Asamblea Nacional Consultiva, se reunió el día 1, con carácter extraordinario, el Pleno del Comité nacional.

La Comisión ejecutiva informó de que en la votación no había resultado la mayoría de los votos que determina el artículo 50 de los estatutos para que la proposición fuera aprobada. No obstante, como la inmensa mayoría de los federados que votaron lo han hecho a favor de la celebración del Congreso, la Ejecutiva estimó que ello era una manifestación bien clara del deseo que a todos anima sobre el caso, y, en su consecuencia, acordó unánimemente proponer el Comité nacional la celebración del Congreso extraordinario. Por las mismas razones, dicho Comité, también por unanimidad, aprobó este criterio.

En su consecuencia, se celebrará el Congreso extraordinario propuesto por la organización de Baleares, habiendo quedado facultada la Ejecutiva para convocarle una vez publicado el real decreto, y en el plazo que las circunstancias aconsejen, para que las Secciones puedan pronunciarse sobre el único punto del orden del día a discutir.

Para tener derecho a estar representadas las Secciones, habrán de tener abonadas las cuotas hasta 30 de Junio último y haber abonado dos trimestres, por lo menos, las de nuevo ingreso, como disponen los estatutos. Para los efectos de la representación habrán de atenerse a lo que establece el artículo 51, que dice:

«Art. 51. Cada organización estará representada por uno o más delegados directos. Estos irán provistos de su correspondiente credencial, donde constará el número de individuos que representa.

Sin perjuicio de lo que determina el párrafo anterior, varias Secciones podrán delegar su representación en un solo delegado.»

Por tanto, no se admitirán representaciones indirectas, si bien entre varias Secciones, puestas previamente de acuerdo, pueden designar uno o más delegados, a condición de que el elegido o elegidos pertenezcan a una de ellas. No obstante esto, si las Secciones pertenecientes a Federaciones locales, provinciales, regionales o nacionales desean delegar en sus respectivos Comités, pueden hacerlo.

Ninguna Sección puede facultar a otra para nombrar delegado, pues las delegaciones así conferidas serán consideradas como antirreglamentarias.

Los miembros de la Comisión ejecutiva no podrán ostentar delegación alguna de Secciones.

Estas son las condiciones a que, según los estatutos y los acuerdos del Comité nacional, ha de sujetarse la constitución de nuestro Congreso extraordinario. Como la fecha no puede señalarse todavía, por depender de la publicación del real decreto, las Secciones deben ir preparándose y ultimando cuantos detalles puedan, a fin de que en cuanto se convoque el Congreso (por circular a por la Prensa, según el tiempo que haya) estén en condición de mandar sus delegados. Esta previsión está aconsejada por la posibilidad de que el plazo entre la publicación del decreto y la designación de los miembros que hayan de formar la Asamblea Consultiva sea tan breve que obligue a las Secciones a resolver con rapidez.

Nos permitimos llamar la atención de todas las Secciones confederadas acerca de la importancia del problema a resolver en nuestro Congreso extraordinario; problema que requiere la intervención del mayor número de Secciones y delegados posibles. Deben hacer todos el sacrificio económico necesario para enviar Delegación directa. Por otra parte, es preciso dar la verdadera sensación de las fuerzas organizadas en la Unión General de Trabajadores.

Si fué siempre conveniente, hoy es necesario, casi diríamos indispensable, que hagáis el sacrificio que las circunstancias demandan para que cada una de vosotras mandéis un compañero, por lo menos, que, en unión de los demás, acuerden lo que crean mejor a los altos intereses de nuestra organización.

Así lo esperan quienes son vuestros y de la causa.

Madrid, 3 de Noviembre de 1926.—Por la Comisión ejecutiva: El secretario, Francisco L. Caballero; el vicepresidente, Julián Besteiro.»

Radiotelefonía

Programa de radiodifusión para hoy

Unión Radio (E. A. J 7, 373 metros).—A las once cuarenta y cinco, nota de sintonía; informaciones prácticas; notas del día; a las doce, campanadas de Gobernación; intermedio; cierre de la estación; de dos y media a tres y media, orquesta Artys: «El barbero de Sevilla», Rossini; «Minueto», Bocherini; «Dulcinea», Alvarez Alonso; boletín meteorológico: «La granjera de Arlés», Rosillo; intermedio, por Luis Medina; «Rapsodia cubana», Albéniz; información teatral; noticias de Prensa; «Sevilla», Albéniz; a las seis, lección de Esperanto, por el presbítero don Mariano Mojado; a las seis veinticinco, cotizaciones de Bolsa; a las seis y media, orquesta Artys: «La princesa amarilla», Saint-Saens; «Balada de Carnaval» y «Maruxa», Vives; «La Gran Vía», Chueca; «La manta zamorana», Caballero; a las siete y media, fin de la emisión; a las nueve y media, cursos radiados primera lección del curso de iniciación de lengua inglesa, a cargo del profesor M. Vernet; a las diez, campanadas de Gobernación; señales horarias; últimas cotizaciones de Bolsa; literatura y música: Carmen Barea (mezzosoprano), Sres. Asenjo y Torres del Alamo (escritores) y el sexteto de la estación; el sexteto: «Prometeo», Beethoven; aría de la «Suite en «re», Bach; allegreto scherzando de la «Octava sinfonía», Beethoven; Carmen Barea: «Lieder», Schumann; «El estilo es el hombre», bibliografía anecdótica y manera de hacer de D. Pedro Muñoz Seca, charla, por los Sres. Asenjo y Torres del Alamo; el cuarteto: «Noveletas», Glazounow; Carmen Barea: «Lieder», Schubert; el sexteto: «En las estepas del Asia central», Borodin; «Rapsodia en «fa», Listz; a las once cincuenta y cinco, noticias de última hora; a las doce, música de baile: transmisión del «jazz-band» The London Rythm King y orquesta Ibáñez, del Palacio de Hielo; a las doce y media, cierre de la estación.

Ladrones a la última moda

Han desaparecido de la sastrería Carmena, situada en la calle del Duque de Alba, 24, y de los almacenes de «El Imparcial» del número 4 de la citada calle, varias trincheras de última moda, hoy tan en uso de señoras, caballeros y niños. También de la sastrería de Romea, de la calle de Carretas, han desaparecido idénticas prendas.

Como se trata de las tres casas más especializadas en Madrid en dicho artículo, creemos que los ladrones lo que deseaban era vestirse de última moda.

SECCION RELIGIOSA

Santos de hoy.—Santos Zacarías, Félix, Eusebio, Teótimo, Silvano y Magno, mártires, y Santa Isabel, virgen.

La misa y oficio divino son de las Santas Reliquias que se veneran en las iglesias de esta diócesis, con rito doble mayor y color encarnado.

NOTICIAS

Exposición Nacional de Aeronáutica.—Este certamen interesante continúa abierto. La entrada es por la puerta de Alcalá, hasta las ocho de la noche. Hay iluminación en el monumento de Alfonso XII del estanque del Retiro, cine con preciosas películas de aviación, bar danzing, ascensiones en globo a beneficio de la Cruz Roja, conferencias, etc.

Permanecerá abierta hasta el lunes próximo, y el precio de la entrada es de una peseta.

Centro de Galicia.—El próximo domingo, día 7, a las cinco y media de la tarde, se celebrará el acostumbrado baile semanal en los salones del Centro de Galicia, al cual podrán concurrir los señores socios con sus familias.

*

La «Gaceta de Madrid» de 3 del corriente publica un anuncio convocando a Junta general ordinaria de accionistas de la SOCIEDAD GENERAL AZUCARERA DE ESPAÑA para el día 28 del mismo, en el domicilio social Alarcón, 7, Madrid. Los depósitos de acciones para acreditar el derecho de asistencia pueden constituirse hasta el día 18 de dicho mes inclusive.

*

Unión de Municipios.—Hoy viernes, a las doce de la mañana, recibirá el presidente del Consejo de ministros en su despacho del ministerio de la Guerra a los miembros del Consejo de la Unión de Municipios españoles, quienes le entregarán las conclusiones aprobadas en la Asamblea del miércoles pasado.

Vacantes en el Cuerpo de Seguridad.—La «Gaceta» publica una real orden disponiendo se anuncie la provisión, mediante concurso, de las plazas vacantes de tenientes del Cuerpo de Seguridad.

Los préstamos sobre el trigo.—Se ha ordenado que continúe en vigor, hasta el 31 de Diciembre próximo, la aplicación del real decreto-ley de 12 de Mayo pasado, que regula la concesión de préstamos con depósito de trigo.

*

POMPAS FUNEBRES. Arenal, 4. Teléfono 44 M.

*

Centro General de Pasivos.—Este ha quedado instalado en el número 2 de la calle de Jerónimo de la Quintana (casa contigua al teatro de Fuencarral), habiéndose dispuesto que durante los meses de Noviembre y Diciembre quede en suspenso el abono de cuota de entrada para los que deseen asociarse.

Real Academia de Jurisprudencia.—El Instituto Diplomático Consular celebrará sesión inaugural del curso, mañana sábado, a las siete de la tarde. En ella leerá el secretario, conde de Santamaría de Paredes, la Memoria del curso anterior, y D. Eloy Bullón, catedrático de dicho Centro, pronunciará el discurso inaugural acerca de «La Independencia de Bélgica».

Sociedad Económica Matritense.—Mañana sábado, a las cinco y media de la tarde, dará una conferencia el notable abogado Sr. Puig de Asprer acerca de «El libro segundo del Código de Comercio».

El martes, a las seis de la tarde, se celebrará el reparto de premios a los alumnos de su escuela especial de Taquigrafía.

Correo de teatros

REINA VICTORIA.—Todos los días, la hermosa comedia «Old Spain», original del ilustre escritor «Azorín». Se representará alternativamente con la divertidísima obra de Fernández del Villar, «Mimí Valdés».

LATINA.—Siguen contándose por llenos las representaciones de la preciosa obra de Sassone, «...¿Y después?», en la que obtiene un clamoroso triunfo su genial intérprete Francisco Morano.

NOVEDADES.—Hoy viernes, día 5, y por ser la última semana que se representará «Don Juan Tenorio», se darán dos funciones a precios populares, a las seis y cuarto de la tarde y a las diez y cuarto de la noche.

MARTIN.—Todas las noches, «Las mujeres de Lacuesta», verdadero éxito nunca visto.

Todas las tardes, en «vermouth» extraordinario, a precios corrientes, tres grandes éxitos.

ESPECTACULOS PARA HOY

ZARZUELA (teatro lírico nacional).—A las seis y media, Maruxa (última vez).—A las diez, La tempestad (última vez). (Excelente calefacción. En ambas funciones, precios de costumbre; cinco pesetas butaca.)

COMEDIA.—A las diez y media, La familia es un estorbo.

FONTALBA.—(Margarita Xirgu).—A las seis, Don Juan Tenorio (butaca, cuatro pesetas).—A las diez y cuarto, función a beneficio de los damnificados de Cuba.

LARA.—(Últimos días de actuación de Carmen Díaz).—A las seis y a las diez y media, Marilola (gran éxito).

CENTRO.—(Compañía Aurora Redondo-Valeriano León).—A las seis y cuarto y a las diez y cuarto, La tela.

ESLAVA.—A las seis y media, Aventura.—A las diez y media, El alma del negocio.

INFANTA ISABEL.—A las seis y media, Paco Pinto y Zaragueta (grandes éxitos cómicos).—A las diez y media, El espanto de Toledo (formidable éxito de risa).

ALKAZAR.—A las seis y a las diez y media, Doña Tufitos.

REINA VICTORIA.—(Compañía Díaz-Artigas).—A las seis y media (corriente, cinco pesetas butaca), Mimí Valdés.—A las diez y media, Old Spain.

LATINA.—(Compañía Morano).—A las seis y a las diez y media, ...¿Y después? (éxito grandioso).

COMICO.—(Loreto-Chicote).—A las seis y media y a las diez y media, Charleston.

FUENCARRAL.—A las seis y cuarto y a las diez y cuarto, Don Juan Tenorio. Precios populares.

APOLO.—A las seis y media, Seguidilla gitana.—A las diez y media, Agua, azucarillos y aguardiente y El santo de la Isidra.

NOVEDADES.—(Compañía Casals).—A las seis y cuarto y a las diez y cuarto, Don Juan Tenorio.

MARTIN.—A las seis (corriente), ¡Quietos un momento!, ¡Me casó mi madre! y El príncipe sin par.—A las diez y media (especial), ¡Me casó mi madre! y Las mujeres de Lacuesta.

CHUECA (antes El Cisne).—A las seis, La alegría de la huerta y Tenorio musical.—A las diez, Tenorio musical y estreno de El jardín de las caricias.

ROMEA.—A las seis y a las diez y media, Lepe, Conjuntos lírico-bailables, Moncayo, Alady, Comitre, ¡Qué Colón!, ¡Señoras... a votar!, El tenorio de Romea, Mercedes Serós (gran éxito).

ELDORADO.—Tarde, no hay función, para dar lugar a los ensayos de La flor de malva.—A las diez y media, El doctor Semi-Fusa y La flor de malva (estreno).

PRINCESA.—A las seis y a las diez y cuarto, Noticiario Fox, La viuda alegre (éxito inmenso, últimos días). Lunes, Hojas de parra (producción fastuosa y originalísima).

CINE MADRID.—A las seis y a las diez y cuarto, Noticiario Fox, Los náufragos del Lusitania (éxito), El monarca de la Sierra (enorme éxito de Tom Mix), Delicias del veraneo (éxito).

PAVON.—A las seis y a las diez y cuarto, grandioso éxito de Nobleza baturra (con los famosos cantadores Cecilio Navarro e hija, pareja de baile Navarro-Bascuas y rondalla Ramírez).

CINE IDEAL.—A las cinco y media y a las diez, viernes de moda, Caza menor, La avalancha (por Alice Brady); estreno, ¡Así es la vida! (por Dorothy Devore y Mat Moore).

CINEMA GOYA.—A las cinco y media y a las diez y cuarto, Una muchacha rebelde, Noticiario Fox, Salto de skis, Vida deportiva. Sábado, El corazón manda (Viola Dana).

CINE PARDIÑAS.—Viernes Fémina. Señoras, mitad de precio.—A las seis y a las diez, Novedades internacionales, La niña de caballerizas (cómica), Arreglando cuentas (drama), El jorobado de París (creación de Lon Chaney). Butaca de señora, 40 céntimos; preferencia, 50; galería, 15. El sábado, El juramento de Lagardere (exitazo, acontecimiento).

EL AS.—Cabaret de moda.—Todos los días, de once noche a la madrugada, gran souper tango, con su magnífica orquesta Cheryshani. Andrés Borrego, 8 y 10.

FRONTON JAI ALAI.—Tarde, a las cuatro, primero, a pala, Izaguirre y Ermúa contra Badiola y Ochoa; segundo, a remonte, Salsamendi y Errezábal contra Ochotorena y Ugarte.

Imprenta de LA LIBERTAD, Madera, 8

ZAPATEROS
EXIGID A VUESTRO AFILADOR LA CUCHILLA MARCA «LA RUBRICA», QUE ES LA MEJOR
Concesionarios para España:
Viuda de Gesse. ESPARTEROS, 6, MADRID

Aviso importante
Liquidación 20.000 piezas loza, cubiertos, antigua Brasserie Palace Hotel; muebles, objetos. Descuentos 20 al 50 0/0. Galerías Dayón (S. A.). Fuencarral, 20.

TODA CLASE DE PUBLICIDAD
SOCIEDAD GENERAL MONTERA, 19.

LA CHOCOLATERA
Cafés y chocolates. Huertas, 22 (frente a Príncipe)
No tiene sucursales

Tos, gripe, pastillas Giespe

PRESERVATIVOS
LA DISCRETA. Salud, 1. Catálogo sin enviar sello.

ESMALTES
pinturas, barnices, brochas y colores deben comprarse en Manzanedo y Alsix. Droguería. Precios, 50.

"Ara"
Macarrones, tirabeques, pastas glaseadas de sabor exquisito
A. Solache
VALLADOLID

TOS
PASTILLAS del Dr. ANDREU

STILOGRAFICAS
Millares a elegir, de las mejores marcas, desde 7 pts.
Plumillas Reparaciones CASA MOZO, ALCALA, 9

CATARROS REBELDES se curan con PECTOBENZOL RECOMENDADO POR EMINENCIAS MEDICAS
De venta en todas las farmacias.

LA CASA DE LAS PIELES
Liquida 1.000.000 de pieles, desde 0,95. Estolas, abrigos, renards, precios sin competencia. Abrigos largos de piel a 190 pesetas. Pieles fantasía a precios nunca vistos. Saldos Gran Vía.
Caballero Gracia, 50.

Empleado,
veinticinco años, práctico en oficina, especializado en trabajos de administración de periódicos, nueve años de práctica, se ofrece horas libres. Escribid: Señor Gómez. Apartado de Correos 12.062, Madrid.

LO MEJOR PARA LAVAR
MABOE
BOTE VERDE
EXIGIDLO EL COMPRA

EN LA ADMINISTRACION DE «LA LIBERTAD», SAN ROQUE, 7, DE DIEZ A ONCE DE LA MAÑANA, TODOS LOS DIAS LABORABLES, SE FACILITARA CALDERILLA POR PLATA O PAPEL SIN COMISION ALGUNA

TODA CLASE DE PUBLICIDAD
LA PRENSA, CARMEN, NUMERO 18

2009 Ministerio de Cultura

EDITORIAL CASTRO

LA MAYOR EN EL RAMO DE LA NOVELA POPULAR

Calle de Mazarredo, núm. 4 :: MADRID (5)

CONCEDO REPRESENTACIONES en todas las poblaciones de España y EXCLUSIVAS en todos los PAISES DE AMERICA, solicitando corresponsales en poblaciones en que no haya.
ESTA EDITORIAL es la que concede mayores descuentos y es la que mejor presenta sus obras.

CATALOGO

OBRAS DISPONIBLES que pueden servirse en rústica y elegantemente encuadernadas :: PRONTO 50 MAS

	EN RUSTICA PESETAS
POR D. LUIS DEL VAL	
Los ángeles del arroyo	31,80
La honra del hogar	33,60
Los ángeles del hogar	30,60
¡Virgen y madre!	24,60
Corona de azahar y corona de espinas	24,30
Los dramas del amor	24,00
El honor, o La riqueza de los pobres	30,00
Los lazos del corazón	33,00
La plegaria de una madre	24,00
¡Sin pan!, o La virtud del obrero	27,00
Las almas enamoradas	27,60
Las almas tristes	33,60
La esclavitud del amor	24,60
Los mártires de sus hijos	24,60
Las buenas madres	24,00
El sacrificio de una madre	23,80
La explotación humana	28,20

	EN RUSTICA PESETAS
POR D. ENRIQUE PEREZ ESCRICH	
La mujer adúltera	17,40
La calumnia	16,20
La esposa mártir	20,10
El cura de aldea	13,50
La caridad cristiana	14,70
Las redes del amor	19,50
El Mártir del Gólgota	16,20
POR D. ALVARO CARRILLO	
Casada, virgen y madre	24,00
Las hijas sin madre	24,00
La última lágrima	24,00
El beso del perdón	24,00
El secreto de una loca, o Vivir para llorar	24,00
Heroísmo y martirio, o Las esclavas del deber	19,20
¡Despierta, España!	15,00

El hambre o el honor	24,00
¡Hija mía!, o Las luchas del trabajo	24,60
¡Martirio!, o La redención de una madre	24,60
¡Los huérfanos!	25,20
Las cadenas del pan, o La hija del obrero	25,20
El llanto de los pobres	22,50
Celos de esposa	25,80
Por el amor de un hombre (en publicación).	
El amor de los pobres	25,25
La ley del fuerte	25,25
El pan del emigrante	25,25
La culpa de los padres	25,25
La hija del amor, o La víctima de su culpa	20,25
La mártir del trabajo	20,25
POR D. ANTONIO CONTRERAS	
Isabel la Católica	15,00
Genoveva de Brabante	24,00
Juana de Arco	24,60
Reina y mendiga	24,00
Limosna de amor	29,40
Heroína de amor (La Tosca)	24,00
Los hijos del trabajo, o El corazón de un obrero	24,00
Senda de espinas	24,00
Los goces de la familia	24,00
El poder de los humildes	21,00
Los enemigos del pueblo, o Los amores de un obrero	24,00
Lo que puede el amor	32,70
Flor de los amores	27,00
Pecados de la juventud	29,70
La sangre de los pobres	27,00
Los dramas del infortunio, o La piedad de una madre	24,00
Las cadenas del amor, o Las almas que sufren	30,00
El dinero de los pobres, o Virtud sin honra	30,00
El secreto de una tumba	48,90
Las leyes del corazón	46,50
La hija del fabricante	25,25
POR D. RAMON ORTEGA Y FRIAS	
El diablo en Palacio	24,30
La casa de Tócame-Roque	12,90
El gran tirano	23,70
La agonía de un déspota	24,00

POR D. NICOLAS DEL PALACIO	
El triunfo del amor, o El combate de las pasiones	30,00
Las hijas del misterio, o El llanto de los ángeles	30,00
El calvario de una vida, o La pecadora de Montserrat	30,00
El deber de la patria	86,00
POR D. JULIAN CASTELLANOS	
El calvario de una madre	24,00
El santuario del hogar	23,70
Castigo del cielo	24,30
La hija del crimen	24,30
POR F. LASSO DE LA VEGA	
Elena en su desventura (publicándose).	
POR D. ARTURO ORTEGA	
En las garras del odio (publicándose).	
POR D. MANUEL FERNANDEZ Y GONZALEZ	
Los Siete Niños de Ecija	21,60
Diego Corrientes	25,25
POR V. MORENO DE LA TEJERA	
La diosa del crimen	16,80
La espada de Lucifer	21,00
POR D. ANTONIO DE PADUA	
El juramento del amor	17,00
Jugar con el corazón	18,00
Los enamorados	17,00
POR VARIOS AUTORES	
Candelas y los bandidos de Madrid	19,80
Vivir es amar	13,00
María, o La hija de un jornalero	12,90
Los verdugos de la patria, o El grito de la libertad	18,00
La sierva de Jesucristo, o El triunfo de la fe	18,00
Padre, verdugo y rey	21,60
Las grandes pecadoras	15,30
La cruz de la amargura, o La mártir de su honra	24,60
La vengadora de amor	25,50
Secretos de la honra	25,00
Las víctimas de la ley	29,10
Simona y María, o La mujer detective	29,40
El conde de España	27,00

¡Oiga, un momento!
¡Deténgase! ¡Lea!
¡Su fortuna puede consistir en este minuto de atención!

La mayor y más importante oferta del mundo

ARTE, BELLEZA, EMOCION Y DINERO

Cumplo las primeras tres condiciones con la gran novela original de

ARTURO ORTEGA

titulada

En las garras del odio

Pronto aparecerá, y su publicación ha de alcanzar un éxito resonante. Con ella ofrezco la no menos valiosa POR EL AMOR DE UN HOMBRE, debida a la pluma de LUIS DEL VAL, maestro consagrado por sus muchos triunfos.

Pídalas a los comisionados o directamente a esta Editorial.

A todos los clientes de esta Casa que compren una obra de las detalladas en nuestro Catálogo **regalaré** una participación de **ocho pesetas** para el sorteo de Navidad, que tendrá lugar el 22 de Diciembre próximo, en los números **58 631, 48.336** y **28.770,** de los que han sido depositados tres billetes, o sean sesenta vigésimos **(seis mil pesetas** para participaciones), en el despacho del notario de esta corte D. Alejandro Arizcun, Serrano, 18. Quedan **cuatro mil pesetas más** en varios vigésimos para regalos a los clientes de esta Editorial.

En las obras cuyo precio sea inferior a veinte pesetas la **participación será solamente de cinco.**

En ocasión semejante **regalamos** a D. José de Montes, corresponsal de esta Casa, domiciliado en UTRERA (Sevilla), calle de San Fernando, unos décimos en los que fué agraciado y cobró 100.000 pesetas en el número 35.217 y sorteo de 1 de Junio de 1925.

Hagan giro postal con el importe de la obra deseada, más dos pesetas para gastos de remisión certificada, o bien diez si la prefieren con elegante encuadernación, y a vuelta de correo recibirán la obra y en carta la participación de lotería referida.

Si los tres primeros premios mayores del sorteo de Navidad coinciden con los números indicados, la EDITORIAL CASTRO puede regalar TREINTA MILLONES DE PESETAS.

Para el **BRASIL, PORTUGAL** y sus **COLONIAS** tengo editadas, en idioma portugués, las dos famosas obras del insigne autor **D. LUIS DEL VAL** tituladas **VIRGEM E MAE** y **COROA DE LARANGEIRA E COROA DE ESPINHOS.**

Nos ponemos a disposición de todos aquellos señores a quienes interese se les edite en inglés o cualquier otro idioma nuestras ediciones. Servimos todas las órdenes a vuelta de correo, si a ellas se acompaña su importe en cheque o giro internacional sobre Madrid. Todos los años publicamos obras nuevas.

Pidan POR EL AMOR DE UN HOMBRE y EN LAS GARRAS DEL ODIO, ambas publicándose

Sucursal en la Habana: SRES. INIESTA Y HERRERO, Rayo, 49.

PEDID CATALOGO 1926 E ILUSTRADO, QUE SERAN ENVIADOS A CORREO SEGUIDO

Dirijan la correspondencia a **MANUEL CASTRO.** - Apartado de Correos 5.020. :-: MADRID (5) ESPAÑA

Cables y telegramas: CASTROLO . MADRID

Anuncios clasificados por secciones. Cada palabra, VEINTE CENTIMOS

ALMONEDAS

Almoneda urgente, solo tres días, armarios luna, camas doradas, comedor y muchos muebles. Admítense negociantes. Avenida Reina Victoria, 4.

Armario luna, 120 pesetas; roperos, 60. Tabernillas, 2.

Mesas, 12; camas, 15; sillas, 4,50. — Tabernillas, 2.

Alcoba matrimonio con cama dorada, 750 pesetas. Tabernillas, 2.

Despacho estilo Renacimiento, 1.350 pesetas, vale 2.300. Tabernillas, 2.

Comedor, lunas biseladas, moderno, sillas tapizadas, 425 pesetas. — Tabernillas, 2.

Alcoba completa lujosa con armario dos lunas, 625 pesetas. Tabernillas, 2.

Alcoba lujosa con dos camas, tocador, lavabo completo por 400 pesetas, vale 1.250. Tabernillas, 2.

ALQUILERES

Piso amoblado, 100 pesetas. — Encomienda, 24, tienda.

Alquílase naves para industria, con o sin vivienda. Ayala, 63.

Dieciseis, veinticinco duros, entarimado, sol, gas. Cartagena, 5. Metro Bacerra. 0,10.

Se alquilan hermosos pisos, mucho sol y gran nave para industria, depósito o almacén. Meléndez Valdés, 52, próximo a Princesa.

Señora sola cede gabinete independiente. Costanilla Capuchinos, 5, tercero derecha.

Gabinete, amplia alcoba, céntrico, económico, alquílase uno, dos amigos, con, sin. Veneras, 4, tercero derecha.

Alquílase pisito muy bien amueblado, dos dormitorios con ropas, llave en mano. Razón: Montera, 19, anuncios.

Se cede alcoba, 30 pesetas. Pez, 2, portería.

Exterior, 110 pesetas, seis habitaciones, mucho sol, gas. Doctor Esquerdo, 17.

AUTOMOVILES

Magnetos, reparaciones garantizadas. — Carmen 41.

Chevrolet Turismo, camionetas, ómnibus, piezas repuesto. Automóvil Salón. Alcalá, 81.

Berliet, siete caballos, torpedo, sedan, cabriolet, landaulet, sedan, 12 caballos, seis plazas; camionetas, ómnibus, piezas repuesto. Automóvil Salón. Alcalá, 81.

Bugatti cuatro y ocho cilindros, carrozados, dos, tres, cuatro asientos. Automóvil Salón. Alcalá, 81.

Bugatti ocasión. Lagasca, 103.

Parachoques Buckeye. Junta culata. Engranes diferencial, cambio todos coches americanos. Automóvil Salón. Alcalá, 81.

Vendo coche Citroen baratísimo. Jaén, 10 provisional.

20.000 chofers compran sus neumáticos y accesorios en Codes!! ¡¡Asombroso en precio!! Carranza, 20.

Automóvil muy barato, véndese. Méndez Alvaro, 24, taller.

Monumental garaje, paseo Pontones, 17. El más próximo a la Puerta del Sol. Jaulas, 50 pesetas. Estancias, desde 25 pesetas.

COLOCACIONES

Demandas y Ofertas

Diez cts. palabra

El anuncio en esta sección será gratuito todos los miércoles para quienes, por hallarse en paro forzoso, necesiten ofrecer sus servicios en las distintas ramas del trabajo.

DEMANDAS

Señorita, veinte años, desea colocación, sin pretensiones. Escribid: Andrés Borrego, primero derecha.

Ofrécese modista. Vestidos, 15 pesetas. Lecciones corte. Alcalá, 104 moderno, María.

Modista ofrécese hacer vestidos a 10 pesetas hechura. Costanilla San Pedro, 7, tienda.

Representaciones en general desea persona seria, solvente, apta. Escribid: Apartado 844 R.

Chofer español, buen mecánico, se ofrece hablando francés, inglés, sin pretensiones. Rodas, 5, tercero.

OFERTAS

Faltan zapateros. Cava Baja, 35.

Señorita contable hace falta. Inútil presentarse sin buenas referencias. Casa Hugo. Plaza Lealtad, 4.

Tanguistas y camareras necesito continuamente muchísimas. Magníficos contratos para importantes cabarets y cafés provincias. Agencia Artística legalizada, Pepe Rubio. Juanelo, 13-15, principal.

Necesito chico para propaganda novelas, interno, sueldo y comisión. Don Quijote, 2.

Necesítase cociners, con informes, de treinta a cuarenta años, para finca próxima Madrid. Serrano, 91.

Faltan oficiales de gabanes. Pez, 2.

Faltan chicas sepan trabajar muñecos serrín. Margaritas, 29 (Bellas Vistas).

Camareras urgen muchísimas lujosos cafés provincias. Los buenos contratos. Sr. Fuentes.— Oso, 17, principal.

Faltan ayudantes torneros madera. Minas, 20.

Sastre. Faltan oficialas y ayudantas. General Ricardos, 11, Vega.

Falta meritorio. Mayor, 40, Gonzalo.

Sastre. Falta aprendiza. Mesón de Paredes, 56, tercero.

Novillada becerrada, faltan lidiadores. Santa Engracia, 69, vinos. De siete a nueve noche.

Profesor o profesora solfeo, deséase con práctica en la enseñanza. — Ofertas detalladas a Solfeo, La Prensa, Carmen, 18.

Sastre. Faltan ayudantas y aprendices. Calvo Asensio, 5.

Sastre, oficiala, ayudanta, aprendiza faltan. Cabestreros, 16, tercero.

Necesito chico. Caballero Gracia, 50. De diez a once.

Falta chico sastrería. — Pez, 2.

Se necesita oficiales prácticos en cierres metálicos. Razón: Muguruza.— Gaztambide, 2.

Sastre. Falta oficiala obra fina. Torrecilla Leal, 21.

Bobinador electricista, necesito. Móstoles. Cabestreros, 5.

Sastre, aprendiza falta. Doctor Fourquet, 27, principal.

Señoritas que hayan trabajado en fábricas de fideos, necesito. Avenida Reina Victoria, 10.

Sastre. Faltan aprendizas. Calle Santa Ana, 3.

Sastre. Necesito ayudanta que sepa ojalar. — Peñón, 9.

Planchadora, faltan buenas oficialas. Lagasca, 117, obrador.

Hacen falta muchachos para repartir novelas por entregas, sueldo o comisión. Tomás Parra, Dulcinea, 5.

Modista. Faltan ayudantas y aprendizas. Santa Engracia, 102.

Industria acreditada necesita empleado disponga diez mil pesetas, abonándole sueldo, comisión, interés. Escribid: Comerciante. Alcalá, 2, continental.

Para tinte se necesita buen quitamanchas.— Margaritas, 17.

Falta oficial zapatero. — San Lorenzo, 16.

Sastre, ayudante. Fuencarral, 151, cuarto.

Falta aprendiza chalequera. Costallina Desamparados, 13, bajo.

Faltan aprendizas modista. Fe, 14, primero.

Faltan oficiales, oficialas artículos piel. Bernardo López, 9.

Sastre, necesita aprendiza. Ribera de Curtidores, 18.

COMADRONAS MANICURAS

Partos. Celestina López. Consulta embarazadas. Fuencarral, 138.

Partos. Rosa Mora. Consulta embarazadas. Profesora acreditada. León, 10, primero.

Partos, Rogelia Santos. Consulta reservada diaria embarazadas. Norte, 15.

Partos. Luisa Veira, profesora acreditadísima. Consulta embarazadas. Plaza Progreso, 10, segundo.

Partos. Vicenta Santaclara. Consulta embarazadas. Divino Pastor, 8.

Paz Yscar. Consulta reservada embarazadas. Fuencarral, 123.

Partos. Consulta reservada económica. Jorge Juan, 55.

Partos. profesora. Consultas reservadas. Andrés Mellado, 4 (Argüelles).

Ex profesora Maternidad. Consultas reservadas. Plaza Lavapiés, 4.

COMPRAS

Alhajas, mantones Manila, papeletas Monte, ropas. Pago todo valor. Sagasta, 4. — Compra venta.

CONSULTAS MEDICAS

Curación perfecta venéreo, sífilis, purgaciones, impotencia. Consultorio París. Conde Romanones, 2. Consulta cinco pesetas. Obreros, dos. — De diez-una y cincuenta.

Curación venéreo, sífilis, purgaciones. — Conde Romanones, 4 (portal zapatero), una peseta

Curación enfermedades secretas, impotencia, médico ex interno Hospital San Juan de Dios. Once a siete, 2 pesetas; especial, 5; obreros, siete-nueve. 1. Fuencarral, 73 (entrada Santa Bárbara).

CORRESPONDENCIA

J. Estoy casa; besándote, Sol.

Pepita: Escribí día 26, imposible haber estado en ésa días dije; te avisaré cuándo podré estar tu lado; escribe diciéndome si te acuerdas mucho de mí; yo no te olvido un momento. Muchos besos de tu Pepito.

ENSEÑANZAS

Bailes nuevos. Plaza Angel, 16, joyería.

Desea usted ser un perfecto taquimecanógrafo, contable o corresponsal? En pocos meses lo conseguirá usted yendo a la Academia Cots, avenida Conde Peñalver, 7 (Gran Vía).

Solfeo, piano. Lecciones domicilio profesora.— Almansa, 11, principal.

Para ingresar Bancos, oficinas, clases de caligrafía, taquigrafía, ortografía, contabilidad, cálculos mercantiles, correspondencia, idiomas. Tarde, noche, alumnos, alumnas. Escuela Preparaciones. Pez, 15.

Aparejadores. — Peritos, preparación especializada. Clases para obreros, matemáticas y dibujo. Monreal. Atocha, 141.

Academia Americana de Automovilismo, cien pesetas enseñanza completa. Talleres-oficinas, General Pardiñas, 93; General Oráa, 56.

HUESPEDES

Admítense huéspedes. — Campomanes, 10, principal izquierda.

Agencia Reyes Puerta del Sol, 6, principal, admite anuncios para LA LIBERTAD.

PERDIDAS

Perra Bassait, atiende por Eva, pelo rojo. — Gratificarán: Moreto, 8.

Pérdida pendiente largo, brillantes, perlas, Cuatro Caminos, tranvía Hortaleza, Carretas, Espoz Mina, Atocha. Gratificarán bien Banco Bilbao, Pacheco.

PRESTAMOS

Hipotecas interés legal. Hidalgo. Reina, 13.

Préstamos comerciantes, industriales, militares, empleados. Apartado 323.

SASTRES

Sastre especial de capas, se hacen y reforman. San Felipe Neri, 4, entresuelo.

TRASPASOS

Traspaso peluquería, calle tránsito, baratísima. Abada, 21, Centro Patronal.

Traspaso tienda, poco alquiler. Amaniel, 7.

VARIOS

Calzados baratísimos. La Horma Ideal, León, 17

Agencia Reyes. Puerta del Sol, 6, principal, admite anuncios para LA LIBERTAD.

VENTAS

Canarios flautas, nuevas remesas, loros jóvenes. Cuesta Santo Domingo, 17, pajarería.

Esteras, linoleum, mitad precio; limpiabarros para portal, coches. — Fuentes, 5; San Bernardo, 2.

La Marquesina, Tetuán, 16. Puntas y codillos, 4 pesetas kilo.

Piano francés urge venta, baratísimo. Santa Isabel, 17.

Pianos, plazos 15 pesetas mes. Plaza Progreso, 7.

Vendo máquina coser Singer moderna. Luna, 21, primero izquierda

Esteras baratísimas. Linoleum, 5,25 metro cuadrado. Cañizares, 3.

Vendo o alquilo casa, planta baja. Blasco de Garay, 7.

Próximo tranvía, casa grande, dos pisos, gran jardín y varias edificaciones, cercada ladrillo y verja hierro, a propósito industria o comunidad vendo sin intermediarios. Escribid: M. A. — Preciados, 7, continental.

Vendo comedor. Don Ramón de la Cruz, 51, tienda, izquierda.

No compre usted su gabán sin antes ver modelos y precios en los grandes almacenes El Dandy, sastrería, Barquillo, 30.

Agencia Reyes. Puerta del Sol, 6, principal, admite anuncios para LA LIBERTAD.

2009 Ministerio de Cultura