AÑO VI MADRID NUM. 1.227

SABADO 1 DE MARZO DE 1924

SUSCRIPCIONES

Madrid, un mes..... 2 ptas
Provincias, trimestre.. 9 "

25 EJEMPLARES 1,75 PESETAS

LA LIBERTAD señala a sus lectores y anunciantes : : que es el periódico de mas grandes tiradas: :

La Libertad

Toda la correspondencia debe dirigirse al Director
Apartado de Correos 981

Casa de LA LIBERTAD { Redacción: MADERA, 8. Administración: SAN ROQUE, 7

Los anuncios se reciben en nuestras oficinas, de diez de la mañana en adelante.

Número suelto, 10 céntimos

HEMEROTECA MUNICIPAL MADRID

REFLEXIONES Y LECTURAS

El porvenir del habla española

La América española, ¿continuará hablando castellano? ¿Seguirá siendo nuestro idioma la única lengua nacional de más de veinte Estados?

Huelga explicar el vital interés que para España tiene la respuesta a esas preguntas. Cuando pensamos en los futuros destinos de nuestra patria, hemos de convenir todos en que la gran posibilidad que nos queda, el gran papel, la gran misión histórica, consiste en nuestra unión espiritual con los pueblos hispanoamericanos. Mas el vínculo esencial de esta unión no es la raza, concepto cada vez más obscuro en la esfera científica, y realidad que en la esfera práctica la vida va alterando y modificando de día en día al otro lado el Océano; no es la Historia, que pertenece al pasado y puede ser diversamente interpretada y sentida; no es la religión, factor que hoy debe quedar absolutamente apartado de toda acción de política interior, y más aún, de toda obra de política internacional; no es el interés económico, en el cual otras naciones, lo mismo que la nuestra, pueden coincidir con nuestras hermanas del otro Continente...

Lo que nos une es la comunidad del idioma. Gracias a ella, cabe decir que el porvenir de España está en América. El poeta vió a una paloma cruzar el Atlántico llevando bajo el ala una llave de oro que abría la puerta de dos Mundos. La áurea llave es la lengua española.

Inglaterra, con su admirable sentido liberal, ha sabido ir transformando, casi sin lucha, el viejo Imperio británico en la futura comunidad libre de pueblos de lengua inglesa. Nosotros, rectificando nuestros errores tras la lucha estéril, ¿sabremos hacer que renazca, en lugar de nuestro perdido imperio de Ultramar, una igualitaria, democrática comunidad de naciones de habla hispana?

*

Partiendo del Brasil, donde, como es sabido, se habla portugués, extiéndese hoy por varios Estados del Centro y Sur de América una campaña de opinión encaminada a conseguir que todos esos pueblos acepten el francés como «segunda lengua nacional». El embajador de aquella República en París, doctor Souza Dantas, ha publicado en este sentido un llamamiento a los países latinos. Se formaría así una anfictionía de pueblos, una Liga ideal, en la que el idioma francés, como en otro tiempo el latín en Europa, constituiría el nexo moral y el órgano de la cultura.

Dos artículos, de un escritor francés el uno, y el otro de un político italiano, llegan a nuestras manos casi juntamente, abogando aquél en pro, y éste, en contra de la idea expuesta. A nadie más vivamente que a los españoles debe interesar esta cuestión. Sin que apenas nos enteremos, se está discutiendo en este pleito el porvenir de nuestro espíritu en el Mundo.

El primer artículo a que aludimos es el que Francis de Miomandre, con el título de «La langue française et l'avenir», publica el día 2 de este mes en «L'Europe Nouvelle». A nosotros nos importa mucho saber a qué atenernos sobre sus argumentos en favor del francés como segunda lengua nacional.

«La moción de Souza Dantas—dice—tiende nada menos que a obligar a una población de cincuenta millones de almas (cifra que se duplicará en un determinado período de tiempo) a hablar la lengua francesa. Las consecuencias de este acontecimiento son verdaderamente incalculables...» «Salvo el Brasil (y aun casi todos los brasileños saben expresarse en castellano), toda la América latina habla ya un solo idioma: el español. Por lo tanto, si una Confederación ideal de pueblos latinos tuviera que elegir un lenguaje común, parece lo más lógico que aceptase el que habla la mayoría. Pero lejos de abrigar este propósito imperialista, los hispanoamericanos, prefiriendo la calidad a la cantidad, escogen el francés, porque estiman que es este idioma, desde el punto de vista intelectual, el heredero directo del latín, y porque saben que en francés piensan los verdaderos amigos de la libertad y del progreso...»

De semejante criterio disiente Francesco Nitti, el antiguo jefe del Gobierno de Italia. En el otro artículo que, bajo el título de «El interés de la Argentina», ha visto la luz en el número del 11 de Enero del periódico «La Capital», de Rosario de Santa Fe, afirma que, por de pronto, ya no es Francia hoy, cual lo fué hasta 1914, la propagadora del liberalismo y de la democracia. Tan latino es, además, el idioma francés como el italiano o el propio español. «Italia y Francia tienen, sobre poco más o menos, igual volumen de población dentro de su correspondiente territorio; pero mientras en el Extranjero—y en la América del Sur especialmente—se encuentran radicados más de diez millones de italianos, no existen franceses sino en reducido número...»

A juicio de Nitti, si la América latina quiere imponerse el habla de un idioma subsidiario, debe preferir el italiano al francés. Pero antes debe preferir el alemán al italiano, y el inglés al alemán. El inglés es la lengua de britanos y norteamericanos —170 millones de almas—y de los grandes mercados del Canadá, Australia, Africa austral, etc... No pudo Wilson hablar con Nitti una sola palabra en francés. En francés no lee Lloyd George una sola línea...

Mas lo importante para nosotros, en el artículo del ex presidente italiano, no es el valor relativo que atribuye a los varios idiomas, sino la opinión que le merece el hecho mismo de dar a cualquiera de ellos el carácter de segunda lengua nacional, de lengua de comunicación y cultura universales. Estima que hay que propender, ante todo, a la conservación del propio idioma. «A los pueblos de habla castellana les conviene defender el legado de su lengua porque con ella y por ella han de desarrollar su genio nacional y plasmar el pensamiento de su raza.»

*

A nuestro entender, en efecto, puesto que el español es la primera lengua nacional de las Repúblicas del Centro y Sur de América, su segunda lengua nacional debe ser... el español. Sin que con ello neguemos, por supuesto, que a los países de América—y a los de Europa—les conviene extraordinariamente el conocimiento y difusión de los principales idiomas extranjeros. Pero la adopción del francés o del inglés como lengua universal y cultural de América equivaldría a cortarle las nacientes alas al espíritu hispano.

Pueden necesitar una segunda lengua nacional los pueblos cuyo idioma, aun siendo un instrumento de alta cultura, está muy poco extendido, o aquellos otros en los que el lenguaje nativo, por más que lo hablen muchos millones de hombres, ha dejado de ser un instrumento de alta cultura para el pensamiento moderno, para las letras y las ciencias de nuestro siglo. No se halla el castellano en el primer caso. Es quizás la más difundida de las lenguas neolatinas. ¿Nos resignaremos a admitir que se encuentra en el segundo caso? Si así fuera, no habría un deber más imperioso ni más urgente para todos los hispanos, para los de Iberia como para los de América, que el de salvar nuestro verbo común, haciendo de él una de las grandes lenguas de la civilización contemporánea.

¿De qué manera? No hay más que un medio para conseguir que un idioma sea órgano de la cultura y vehículo esencial del comercio y la riqueza... Hacer que el pueblo que lo habla sea un pueblo creador de vida espiritual... Que en ese idioma se engendren nuevos descubrimientos científicos, verdades nuevas, nuevas páginas de universal belleza... Que voces de ese idioma se alcen, como antorchas, en las avanzadas del progreso humano, mostrando a otros pueblos el camino...

He ahí cómo el problema de nuestra obra en América depende indisolublemente del de nuestra propia vida, nuestra propia educación nacional, nuestro propio adelanto. Se dice que todo país debe preferir su interna cultura espiritual, el florecer de las ciencias y las artes, al poderío y grandeza exteriores. Pero en nuestra situación ni aun cabe dudar. Porque España, cuyo inmenso horizonte es América, hasta para sus mismos anhelos de grandeza, para su fuerza internacional, habrá de basarse principalmente en el valor de cultura que tenga su habla castellana como lengua insustituíble de una comunidad de naciones en plena juventud, en pleno crecimiento, sobre territorios más extensos que toda Europa.

LUIS DE ZULUETA

El sucesor de Lenin está enfermo

París, 29.—Comunican de Estocolmo al «Echo de París» que los periódicos comunistas noruegos anuncian que Rikow, sucesor de Lenin en la presidencia del Consejo de comisarios del pueblo de los Soviets, se halla enfermo de gravedad y que ha salido con dirección al Cáucaso, para reponer su estado de salud.

DE PORTUGAL

Chalupas francesas apresadas

Lisboa, 29.—La cañonera «Bongo» ha apresado cuatro chalupas francesas que se dedicaban a la pesca de la langosta en aguas portuguesas. La cañonera hizo entrega de las embarcaciones a las autoridades de este departamento marítimo.

El Carnaval

Lisboa, 29.—El Gobierno ha publicado un bando prohibiendo la circulación de máscaras por las calles de Lisboa, durante los Carnavales, y dictando severas medidas especialmente para los hombres que se disfracen con ropas femeninas.

Ministro restablecido

Lisboa, 29.—Hállase completamente restablecido de la enfermedad que le aquejó los últimos días el ministro del Interior, coronel Sa Cardoso.

Movimiento sísmico en Lisboa

Lisboa, 29.—El Observatorio Central del Infante Don Luis comunica que el movimiento sísmico que se dejó sentir en esta capital el día 26 duró seis minutos y seis segundos.

El fenómeno, que produjo en el centro de la población cierto pánico, pasó desapercibido en los alrededores, siendo en Cascaes donde revistió mayor intensidad.

No hubo daños materiales.

La Redacción de LA LIBERTAD está formada por Luis de Oteyza, Director; Antonio de Lezama, Redactor-jefe; Joaquín Aznar, Secretario; Augusto Barcia, Carlos Bonet, Manuel de Castro Tiedra, Teresa de Escoriaza, Heliodoro Fernández Evangelista, César García Iniesta, Antonio García Romero, Ricardo Hernández del Pozo, Francisco Hernández Mir, Rafael Hernández Ramírez, Manuel Machado, Ricardo Marín, Eduardo Ortega y Gasset, Manuel Ortiz de Pinedo, Darío Pérez, Arturo Pérez Camarero, Pedro de Répide, Luis Salado, Luis de Sirval, Alejandro de la Villa, Antonio de la Villa, Antonio Zozaya y Luis de Zulueta.

HABLADURIAS

¡Recibidle bien!

Vecinas, feas o hermosas,
cesad en vuestro arrebato
y no recibáis furiosas
a los del inquilinato.

Ya sé que ponéis mal gesto;
pero el Directorio exige
que le paguéis ese impuesto
al Municipio que os rige.

Como hay rigor, ¡qué canastos!,
pagadlo; no os hablo en guasa:
pues se le llevan los trastos
al que en pagar se retrasa.

¿Mandamiento judicial?
No os hagáis esa ilusión.
¡No hace falta cosa tal
para que entren de rondón!

Por más que el embargo os cargue,
tomadlo con buen humor.
¡Ya qué el Concejo os embargue,
que no os embargue el dolor!

Mas lo mejor, si un mal rato
queréis evitaros, es
pagar el inquilinato
sin rechistar. Así, pues,

cuando el simpático agente
que os causa tal pesadumbre
su recibito os presente,
por no perder la costumbre,

no le acojáis igual que antes,
tan duras y tan rabiosas,
sino al revés; sed galantes
con él y sed generosas.

No le gruñas al abrirle,
vecinita Encarnación,
y en lugar de despedirle
ténle consideración,

ofreciendo al pobrecillo,
además de blanda silla,
un sabroso bocadillo
y una copa de Montilla.

Justo es que ya que, importuna,
le maltrataste, Dolores,
hoy le indemnices con una
de tus sonrisas mejores.

Pregúntale, bella Emilia,
con entusiasmo profundo,
por su apreciable familia...
aunque esté solo en el mundo.

Y no digo, amiga mía,
que además le des un beso;
porque el hombre volvería,
y... ¡prediéz!, no es cosa de eso.

Pase que no entre en la alcobá
al ir del dinero en pos;
mas ¿darle con una escoba
como hasta aquí? ¡No, por Dios!

En fin, bellas vecinitas,
pagad, que es lo más sensato...
¡y no os andéis en bromitas
con los del inquilinato!

JUAN PEREZ ZUÑIGA

DE AVIACION

El tráfico aéreo en 1923

París, 29.—El Comité francés de propaganda aeronáutica está preparando una Memoria relativa al tráfico efectuado por las diferentes Compañías aéreas francesas durante el año 1923.

En la línea París-Londres se llevaron a cabo 1.023 viajes, transportando 2.303 pasajeros, 481.094 kilos de mercancías y 813 de correspondencia. Entre París y Bruselas se hicieron 537 travesías, con 1.409 pasajeros, 76.700 kilos de mercancías y 713 de correo.

La línea París-Estrasburgo-Praga-Varsovia y la de París-Praga-Viena-Constantinopla condujeron 2.093 pasajeros, 62.300 kilos de mercancías y 67.570 de cartas.

La distancia total cubierta por los servicios franceses durante el año se eleva a 3.389.186 kilómetros, con 7.811 pasajeros, 774.700 kilos de mercancías y 80.400 de correo.

Otra estadística

Londres, 29.—Según las cifras oficiales publicadas, los aviones que hacen el servicio entre Croydon y el continente han transportado en el año último 13.136 viajeros y 4.800 toneladas de mercancías.

Los aviones británicos empleados en los servicios comerciales han recorrido un total de 243.000 millas en dicho año; es decir, 38 veces la vuelta al mundo.

Las Repúblicas americanas

Los pescadores españoles en la Argentina

Buenos Aires, 29.—Se ha presentado en el Parlamento un proyecto de ley, según el cual todo individuo que se dedique a la pesca en aguas argentinas estará obligado a servir en la marina, y si fuera extranjero, a naturalizarse argentino.

Como los pescadores gallegos son los que en mayor número se encuentran en este caso, una Comisión de los mismos ha visitado al ministro de España, pidiéndole gestione del Gobierno argentino el derecho de voluntariado.

Disturbios en Bahía

Río Janeiro, 29.—El periódico «O Paiz» comunica que se ha alterado gravemente el orden en el Estado de Bahía. El Gobierno central ha enviado contingentes de gendarmería para reforzar aquella guarnición.

Un nuevo aparato de aviación

La Habana, 29.—El aviador cubano Roberto Lugnaud ha hecho, en presencia del presidente de la República y del comandante de la aviación militar, varias pruebas con un nuevo aparato de su invención, que llama «autoxered», pruebas que han dado magníficos resultados.

Nuevo cónsul del Uruguay en Barcelona

Montevideo, 29.—Según «El Siglo», el actual cónsul del Uruguay en Bélgica, Sr. Rey O'Shery, será nombrado cónsul general en Barcelona.

Notas moscovitas

Las ventas de petróleo

Moscou, 29.—Comunica la Agencia Rosta:

«La sucursal londinense del Sindicato del petróleo (Sindicato del Estado para la exportación del petróleo) ha vendido en el mes de Diciembre a las Casas inglesas 700 toneladas de aceites lubrificantes, 150.000 toneladas de petróleo refinado y 24,5 toneladas de gasolina. Los precios de venta están calculados puestas las mercancías en el puerto de Novorossisk.

La sucursal parisina del Sindicato del petróleo ha vendido 8.900 toneladas de aceites diversos, 6.000 toneladas de gasolina y 3.000 poudes de mazout.

La sucursal del Sindicato petrolífero en Vladivostok ha firmado con un consorcio italiano un contrato de venta de 25.000 toneladas de esencia, 15.000 toneladas de aceites lubrificantes y 15.000 toneladas de petróleo refinado. La duración del contrato es de catorce meses.

El Sindicato del petróleo ha fletado un navío para enviar en el mes de Enero a Hamburgo 4.600 toneladas de aceites pesados.

En el mes de Enero se firmó otro acuerdo con la Sociedad belgocaucásica Belgpetrol, con arreglo al cual la Sociedad comprará todos los años 12.000 toneladas de gasolina, 15.000 de petróleo refinado y 12.000 de aceite, a precio fijo.

DE GRANADA

Llegada del duque de San Pedro de Galatino

Granada, 29.—Ha llegado a esta capital el duque de San Pedro de Galatino.

Se le hizo un recibimiento grandioso y entusiasta.

El andén de la estación estaba totalmente ocupado por Comisiones del Casino, del Círculo Mercantil y de otras Sociedades.

Había también representaciones de estudiantes y de Sociedades industriales.

Se dieron muchos vivas al duque y a Granada.

Un emisario del Gobierno de Rusia

Roma, 29.—Ha sido detenido en Mantua un médico, de nacionalidad rusa, emisario del Gobierno de Moscou, que vino a Italia con motivo de las elecciones y era portador de varias cartas cruzadas entre comunistas italianos y jefes del comunismo extranjero.

Se le han ocupado también varias cartas de personalidades italianas no afiliadas al partido comunista.

Las fuerzas navales en el Mediterráneo

Londres, 29.—El «Daily News» hace hoy un estudio comparativo de las diversas fuerzas navales francesas, españolas e italianas que en la actualidad existen en el mar Mediterráneo, para deducir que, a juzgar por las apariencias, el mar Mediterráneo está pronto a convertirse en escenario al que concurran importantes fuerzas navales.

«Por diversas razones, que a nadie se ocultarán—dice el «Daily News»—, puede comprenderse que la Gran Bretaña no ha de permanecer indiferente ante esta situación y que ha de preocuparse de lo que se refiere al equilibrio de fuerzas navales en aquel mar.»

La princesa Luisa de Bélgica

París, 29.—Telegrafían de Wiesbaden al «Journal» que inspira grandes inquietudes el estado de la princesa Luisa de Bélgica, que desde hace varios días se halla postrada en cama, a consecuencia de una congestión pulmonar doble.

DE HUELVA

Nuevo Ayuntamiento.—Pidiendo azúcar.—Compañía argentina

Huelva, 29.—Esta noche, en sesión extraordinaria, se posesionarán de sus cargos los nuevos concejales. Se indica como alcalde al teniente coronel de Carabineros retirado D. Juan Villegas Limón. El gobernador presidirá la junta de constitución.

La Cámara de Comercio acordó dirigirse al Directorio pidiendo se autorice la entrada de azúcar extranjera.

Ha debutado, con éxito extraordinario, la compañía argentina Rivera de Rosas.

CRONICA

EL HUECO

Acaba de morir un cierto librero-editor que tenía su covachuela en el sitio más céntrico de la ciudad. Vivió, el pobre, siempre entre libros y entre gente ilusionada, y jamás se le ocurrió intentar la aventura de fugarse una vez del tanto por ciento, de trocar un día solo, hecho guarismo, por una hora sola, hecha melodía. A otras personas predilectas del sagaz Mercurio, se les pega al gesto y aun al espíritu algo de la misma mercadería que expenden, y así, por ejemplo, la expresión del perfumista es untuosa, como un mejunje, o la gordura del carnicero resume y anima la abundancia de los descuartizamientos que le circundan. Al librero-editor de este responsillo (Dios le haya perdonado) no le modeló en nada el ambiente, con estar tan henchido de fragantes sabidurías. Una mañana de invierno (estas cosas ocurren siempre con el cielo gris) fuimos a su tienda un amigo mío, novelista incipiente, y yo, para ofrecerle su segundo o tercer libro. Teníamos veinte y pico de años, y nos ruborizábamos aún por muchas cosas: aquellos mismos volúmenes bajo el brazo nos sonrojaban a ambos, por fraternales, como un crimen...

El señor librero, que estaba charlando con un grupo de amigos y mascaba un insolente habano de editor, sin contestar a nuestro saludo ni corregir apenas su postura descortés, miró con negligencia el volumen que se le ofrecía.

En ninguna casa de empeños pasamos unos instantes peores que entonces, viendo a aquel mercader que tasaba, con abotargados ojos de eunuco, la hermosa desnudez de un libro nuevo.

—¡Pchts!—hizo—. ¿Es usted el autor?

—Sí, yo soy.

—Bueno; deje usted «un» ejemplar en comisión...

—¿Uno nada más?

—Y bastará con él. Se publican muchos libros, y no todos buenos...—sonrió, para abrillantar lo resobado del argumento—. Mire usted cómo está esto, y la trastienda, y el sótano...

—Pero—objetó mi amigo—es que un solo ejemplar, y en depósito, ¡es tan poca cosa! Si todos ustedes, los libreros, hacen lo mismo, ¿cómo, cuándo voy a colocar la edición que he hecho, aun con ser tan corta?

El señor comerciante le pegó un mordisco al cigarro.

—¡Y qué quiere usted! Hay que adquirir firma... Ya le tomaremos más ejemplares cuando se llame usted Pérez Galdós, o Palacio Valdés, o Pereda.

—Es que cuando yo me llame así—repuso mi amigo, con tímido decoro—, en vez de ser yo el que me tome la molestia de venir a ofrecerle mis obras, será usted el que busque el honor de ir a pedírmelas.

Y salimos de allí como si hubiéramos consumado una proeza. Salimos de allí para continuar la peregrinación, brindando una mercancía para que los encargados de venderla la expusiesen en sus escaparates y se la recomendaran al público, igual que hacen los ciudadanos que venden sardinas o madapolanes. Huelga decir que tropezamos con la consabida excepción. Librero hubo que «nos» tomó, y en firme, esto es, pagándolos en el acto, varias docenas de volúmenes.

Lo inolvidable, empero, fué nuestro «via crucis» después, a los pocos días. Ibamos de escaparate en escaparate buscando la cubierta de «nuestro» libro. Y, salvo la inevitable excepción, «nuestro» libro no aparecía expuesto en ningún escaparate. El hueco solicitado humildemente, con palabras tímidas y sonrisas suasorias, se le negaba al autor. Un hueco de palmo cuadrado, nada más... ¡Oh, no es fácil comprender el drama, el drama minúsculo, pero oculto y candente como una cantárida; no es posible imaginarlo si no se ha escrito una obra cualquiera y soñado con verla tras un cristal, sometida al halago de los curiosos y los voraces! ¿Sabéis vosotros lo que significa ese palmo cuadrado de hueco, concedido al libro de firma naciente, todo azahar y arrebol, que huele a imprenta más que los restantes y guarda en su aspecto esa ternura prometedora de algunas miradas de mujer poco apetecida?... El drama viene reproduciéndose todos los días, bajo la lluvia y el sol, entre codazos y rumores de la gente, la gente nutrida, que pasa sin acordarse nunca de que en la vida, a la vez que sedas y joyas y golosinas y futesas adorables, se fabrican también libros... Fijaos ahora, cuando salgáis, en el escaparate de la primera librería. Veréis delante de él a un mozo inmóvil y como petrificado. Es el luchador, «no conocido bastante» aún, que se pasa tantas horas encorvado ante un montoncito de cuartillas, sin hacer daño a nadie, con su estómago, su fantasía y su aislamiento. Ese hombre no pide una fortuna, ni un cetro, ni un arco triunfal; pide tan sólo un hueco en el último de los escaparates. Pide que le vean los que apenas miran; pide que le exhiban frente a los que pasan sin detenerse; pide que le oigan los sordos. Cree que si todos, con sus ambiciones, caben en el Mundo, bien puede él, con su sueño, caber en una vitrina... Y ahí le tenéis,

2009 Ministerio de Cultura

echando miradas feroces al señor que dentro engorda, en su tabuco, perfumado a veces por el laurel. ¡Lindo pliego de aleluyas éste del hombre lívido de fuera y el hombre craso de dentro! ¿Qué genial épico de ahora lo escribiría?

E. RAMIREZ ANGEL

AL REGRESAR DEL CIRCO

La abuela, acciaentada, y la niña, muerta

Mérida, 29.—El vecino de ésta Miguel Seguí fué anoche al Circo con su mujer, dejándose en casa a una niña de dieciocho meses, acompañada de su abuela.

Al regresar a casa, viendo que no contestaban a las llamadas, descerrajaron la puerta, encontrando a la abuela caída en el suelo, víctima de un ataque, y debajo de ella a la niña, muerta por asfixia.

Banco Español del Río de la Plata

BUENOS AIRES

EMISION DE ACCIONES PREFERIDAS, DE ACUERDO CON LO RESUELTO EN LA ASAMBLEA GENERAL EXTRAORDINARIA DE ACCIONISTAS CELEBRADA EL 2 DE FEBRERO DE 1924

Se hace saber a los accionistas y al público en general que se encuentra abierta hasta el 3 de Marzo de 1924, en la Casa matriz de este Banco y en todas sus Sucursales, la suscripción de 250.000 acciones preferidas, cuya emisión ha sido autorizada por la referida Asamblea. Las disposiciones que determinan las preferencias, condiciones y demás circunstancias relacionadas con esta nueva emisión, son las siguientes:

Artículo 13. Queda fijado el capital de la Sociedad en 50.000.000 de pesos moneda nacional, dividido en 50.000 acciones de 100 pesos moneda nacional, cada una de las cuales 250.000 serán ordinarias y 250.000 preferidas.

Artículo 15. Las 250.000 acciones cuya suscripción se abrirá al público por el término de treinta días corridos a contar desde la fecha de la Asamblea que acuerde su emisión, gozarán de las siguientes ventajas:

1.º Percibir sobre las utilidades líquidas de la Sociedad y en proporción al capital integrado, un 7 por 100 de interés anual, que se separará después de cubiertos los porcentajes asignados al fondo de reserva legal, fondo de previsión y remuneración de Directores y Síndicos a que se refiere el artículo 67 de estos Estatutos. Si en algún ejercicio las utilidades no alcanzaren a cubrir el 7 por 100 indicado, lo que faltare será percibido sobre las utilidades del ejercicio siguientes, y así sucesivamente.

2.º Ser reintegradas con prelación a las acciones ordinarias en caso de disolución de la Sociedad y una vez satisfechos todos los créditos pasivos. Salvo estas ventajas, las acciones preferidas y las ordinarias están sujetas a las mismas disposiciones, y sus tenedores tienen idénticos derechos. Estas acciones, que llevarán los números de uno a doscientos cincuenta mil, la enunciación de preferidas y las demás formalidades que requiere la ley, se integrarán por cuotas del 10 por 100: la primera al firmarse el boleto definitivo de suscripción, y las demás en las épocas que fije el Directorio, con intervalos no menores de noventa días entre cada pago y previo aviso de treinta días, que se publicará en tres diarios de Buenos Aires y en uno de cada plaza del país y del extranjero en que funcionen Sucursales del Banco. Los suscriptores que quieran anticipar el pago total del valor nominal de estas acciones podrán hacerlo en la fecha fijada para el pago de la primera cuota o en los últimos quince días de los meses de Marzo, Junio, Septiembre y Diciembre de cada año.

Artículo 17. En la suscripción de las nuevas acciones serán preferidos los antiguos accionistas en proporción al número que posean. Este derecho se entenderá renunciado si, en el término de treinta días a que se refiere el artículo 15, no hicieren manifestación de acogerse a él. Cerrada la suscripción al vencerse los treinta días corridos prefijados, se procederá al prorrateo, en caso de que resultase suscripta una suma mayor que la ofrecida, teniendo en cuenta las preferencias ejercitadas por los accionistas actuales, y si resultaren sobrantes serán ofrecidas en las mismas condiciones que a los accionistas en la plaza de Buenos Aires y en las del extranjero que el Directorio juzgue conveniente designar.

Artículo 18. Las acciones del Banco son al portador y se entregan a los accionistas cuando su valor de emisión está pagado íntegramente y después que el Directorio haya acordado el pago del dividendo correspondiente al ejercicio en que haya sido integradas. Entre tanto, los accionistas reciben un título provisional nominal, en el que se anotarán las cuotas pagadas y los dividendos que se hayan percibido.

Artículo 67. Las utilidades líquidas que resulten de las operaciones del Banco después de cubiertos todos los gastos, etc., serán distribuídos anualmente en la forma siguiente: 90 por 100 a los accionistas a título de dividendo, satisfaciéndose con la preferencia establecida en el artículo 15 el 7 por 100 a las acciones preferidas, y, en su caso, el saldo de este dividendo no cubierto en ejercicios anteriores. Pagado el 7 por 100 referido e integrado en su caso en que correspondiere a ejercicios anteriores, distribuíríanse los valores sobrantes entre los accionistas comunes hasta completar un porcentaje igual al asignado a las referidas del 7 por 100, y si aún quedare un remanente, éste se repartirá por igual entre las acciones ordinarias y las preferidas en proporción al capital integrado.

*

Hácese saber a los accionistas actuales que cada cuatro acciones destinadas a canjearse por una ordinaria, según lo resuelto por la Asamblea extraórdinaria del 2 de Febrero último, dan derecho irreductible a suscribir una acción preferida, y que los que quieran hacerlo valer deberán presentar al Banco, con la solicitud de suscripción, sus acciones, a objeto de que sean estampilladas y conste en ellas la utilización de dicho derecho.

Buenos Aires, 29 de Febrero de 1924.

José López Rosende. Presidente. — *Jorge A. Santamarina.* Secretario.

NOTA. El Consejo de Administración de las Sucursales europeas del Banco Español del Río de la Plata ha solicitado por cable al Directorio de Buenos Aires ampliación del plazo para la suscripción, por el retraso con que aparece publicado el presente anuncio, a causa de los trámites que han debido llenarse para la obtención del permiso legal indispensable en España.

DEPORTES

PUGILATO

Anoche, en Price

En primer lugar combatieron Polo y Lucas que hicieron encuentro nulo en seis asaltos de dos minutos. El encuentro careció de ciencia y en su lugar se empleó la fogosidad propia de boxeadores de su clase.

Ramírez y Bonilla—pesos pluma—hicieron a continuación un encuentro muy lucido. Los dos contrincantes pusieron en la lucha un gran ardor, haciendo tanto el uno como el otro series preciosas. La victoria fué para Ramírez a los puntos, en ocho asaltos de tres minutos.

Lambouler (francés) venció a Marcote en diez asaltos de dos minutos. El francés llevó en todo momento la iniciativa del combate; pero por la forma de actuar de Marcote no pudo desarrollarse el encuentro con ninguna vistosidad.

El combate final fué entre Ambrosini y Calvo. Obtuvo la victoria el segundo en el tercer asalto, por colocarle fuera de combate.

BALOMPIE

El equipo que irá a Milán

Bilbao, 1.—Según las noticias recibidas en Bilbao, el equipo que irá a Milán estará formado por Zamora, Vallana, Acedo, Samitier, Meana, Peña, Piera, Laca, Zabala, Carmelo y Chirri. Esta formación se debe a que Travieso no podrá asistir a causa de las lesiones que sufre; pero, en el caso de que se hallase en condiciones de jugar, Zabala pasaría al puesto de interior derecha. Si Vallana no acude a Milán por sus recientes lesiones, le sustituirá Pasarín.

CICLISMO

Resultado del XXIII Congreso de la U. V. E.

Lo más importante de lo acordado en el XXIII Congreso de la U. V. E., aparte de la designación de que se disputen en Bilbao y San Sebastián, respectivamente, los campeonatos de fondo y carretera, ha sido lo siguiente.

Que de ahora en adelante los corredores declaren al inscribirse las marcas de sus ciclos y neumáticos.

Que los campeonatos de fondo en carretera se efectúen siempre sobre una distancia de 100 kilómetros, 50 ida y 50 regreso, mínimo recorrido.

Que el cobro de cuotas de los socios corra a cargo de los Comités regionales, los que abonarán una peseta al directivo.

Que el campeonato de medio fondo se celebre en Sabadell en 1924 y en Badalona en 1925, y respecto a la velocidad en pista, el de 1924 y el de 1925 que los organice Badalona.

Los premios mínimos para el campeonato de medio fondo se acordó fijarlos, sin meditar quizá en quién deberá pagarlos:

Primero, 1.000 pesetas; segundo, 750, y tercero, 500.

Y que los proyectos presentados por el delegado madrileño sean estudios por la U. V. E., estableciendo un plebiscito entre los Comités regionales, y si procede que se convoque a un nuevo Congreso.

NAUTICA

Campeonato social

En los primeros días de Marzo se disputará en el estanque del Retiro el segundo campeonato social de náutica, de la Agrupación Deportiva Ferroviaria.

La regata será en **traineras de cuatro remeros** y timonel.

BOLSA DEL DEPORTISTA

El primer equipo de Nuevas Pañerías F. C., desea jugar un partido con el Escalerilla Deportiva el domingo, a la hora que deseen (durante la mañana).

La contestación por este diario, o al presidente, Caños, número 3.

Ha sido detenido el bandido "Marracú"

Orense, 29.—Procedente de Manzón (Portugal) acaba de llegar el comisario de Policía señor Serrano, trayendo detenido al bandido «Marracú», que asesinó al «Federal».

El aludido policía llevaba dos meses haciendo gestiones para su captura.

Ayer supo que el «Marracú» se hallaba en el pueblo de Cienjuar, provincia de Pontevedra. Se dirigió allí el Sr. Serrano; pero cuando llegó el asesino se había internado en Portugal.

Serrano pasó también la frontera, y, cumplidos los requisitos, siguió la pista de «Marracú», deteniéndole cuando éste atravesaba el Miño.

Al ser detenido, «Marracú» dijo:

—Si hubiera sabido que iba a sucederme esto, me ahorco.

El verdadero nombre de «Marracú» es el de Antonio Fernández Vila.

Más noticias de la detención

Orense, 29.—Antonio Fernández Vila (a) «el Marracú», detenido en Portugal, es, según todos los indicios, el autor del asesinato del «Federal».

Se recordará que hace unos cinco años salió de Madrid con dirección a Orense un individuo llamado José Delgado (a) «el Federal», quien, ignórase dónde, fué muerto a martillazos, encontrándose su cadáver enterrado en una mina de la finca Mariñamaura.

«Marracú» desapareció entonces, embarcando para América, donde fué perseguido, sin resultado.

Hace poco tuvo noticia la Policía de haber desembarcado «Marracú» en Vigo. Se dedicaron a su busca y captura, cosa esta última que logró hoy el referido inspector Serrano.

«Marracú» se ha confesado autor del crimen.

La firma de ayer

Gracia y Justicia.—Promoviendo a jefe superior de tercera clase del Cuerpo de Prisiones a D. Celestino Fernández Bernabé.

Jubilando, a su instancia, a D. Alvaro Riopérez de la Fuente, jefe superior de tercera clase del Cuerpo de Prisiones.

Rehabilitando, sin perjuicio de tercero de mejor derecho, el título de conde de Cantillana a favor de doña María Isabel Ruiz de Arana y Fontagud, para sí, sus hijos y sucesores legítimos.

Idem, sin perjuicio de tercero de mejor derecho, el título de marqués de Brenes a favor de D. José Ruiz de Arana y Fontagud, para sí, sus hijos y sucesores legítimos.

Nombrando canónigo de Ceuta a D. Pablo de Pablos Duque.

Instrucción pública.—Disponiendo que cesen en el cargo de consejero del Servicio Geográfico los señores que se indican.

Nombrando consejeros del Servicio Geográfico a los señores que se mencionan.

Guerra.—Concediendo la gran cruz blanca del Mérito militar, con pago de cuota reducida, a D. Estanislao de Urquijo y Ussía, marqués de Urquijo, por su conducta patriótica, puesta de manifiesto con ocasión de los luctuosos sucesos ocurridos en Melilla en el año 1921.

Disponiendo que el general de brigada en situación de primera reserva D. Rafael Sierra León pase a la de segunda reserva por haber cumplido la edad reglamentaria.

Concediendo la libertad condicional a 15 reclusos sentenciados por los Tribunales del fuero de Guerra que se hallan en los establecimientos comunes y llevan extinguidas las tres cuartas partes de su condena.

Idem la libertad condicional al corrigendo en la Penitenciaría militar de Mahón Fulgencio Rodríguez Fernández, guardia civil que fué del 13.º tercio de dicho Instituto, y que ha cumplido las tres cuartas partes de su condena.

Disponiendo que el general de brigada, en situación de primera reserva, D. José de Anca Merlo, pase a la de segunda reserva, por haber cumplido la edad reglamentaria.

Autorizando la exención de las formalidades de subasta y concurso para las obras de la carretera de Dar Drius-Bufarcub-Tafersit y construcción del ramal de Bufarcub a Azib de Midar.

Idem al ministerio de la Guerra para que por el Archivo facultativo y Museo de Artillería se adquieran de la Sociedad Danskrekilriffel Sindikat, de Copenhague (Dinamarca), 10 fusiles ametralladoras Madse para Infantería, con repetos, accesorios y dos juegos de equipos especiales.

Idem al id. para que por el Archivo facultativo y Museo de Artillería se adquieran de la Sociedad Schneider y Compañía 10.000 espoletas detonadoras para granada rompedora de diez con cinco centímetros.

Idem al id. para que por el servicio de Aviación se efectúe, por gestión directa, la adquisición de 400.000 cartuchos ordinarios y 100.000 trazantes para ametralladoras Darne y Vickers.

Idem al Depósito de Recría y Doma de la séptima zona pecuaria para la celebración de un concurso de arriendo de las 1.286 hectáreas de terreno para pasto y labor que necesita.

Concediendo la gran cruz blanca del Mérito militar al general de brigada D. Juan García Aldave y Mancebo.

Idem igual condecoración al general de brigada D. Daniel Manso Miguel.

Idem igual condecoración al auditor general de Ejército D. José Muñoz Repiso y Vázquez.

Proponiendo para los mandos de la 14 Subinspección (Gerona) y 3.ª Subinspección (Alicante) a los coroneles de Carabineros D. Julio García Coll y D. Luis de Cáceres Llanos, respectivamente, y para el de la Comandancia de Almería al teniente coronel de dicho Cuerpo D. Enrique Arias Sánchez.

Idem la concesión del empleo superior inmediato, en sus respectivas escalas, al capitán de Infantería D. Rafael Santa Pau Ballester y teniente de la misma Arma D. Fernando Herreros de Tejada y Francia, por méritos contraídos en operaciones de campaña en nuestra zona de protectorado en Marruecos.

Idem la concesión de cruces del Mérito militar con distintivo rojo, de la clase correspondiente, según el empleo, a un jefe y 50 oficiales del Tercio de extranjeros.

Idem la concesión de la medalla de Sufrimientos por la patria, pensionada, a un jefe y siete oficiales, heridos por el enemigo en operaciones de campaña realizadas en nuestra zona de protectorado en Marruecos.

Idem la rectificación de la pensión anexa a la medalla de Sufrimientos por la patria asignada al teniente de Infantería, hoy capitán, don Celestino Blanco Barrio.

Destinando al Estado Mayor Central al comandante de Estado Mayor D. Antonio Barroso y Sánchez Guerra.

Infanta Isabel

Fiestas de Carnaval

Para estos días clásicos habituales de este teatro, dése prisa en sacar sus localidades.

"El paso del camello" "El filón"

"La escena final"

Los tres éxitos cómicos.—Exitos enormes.

A las cuatro y diez y media noche (precios populares) :: A las seis de la tarde (función selecta)

SUCESOS

Accidentes del trabajo.—En una obra de la calle de San Andrés, número 14, se produjo lesiones de pronóstico reservado el obrero Justo Carrascosa Herranz, de treinta y dos años, domiciliado en la calle de Luis Calvo, núm. 8.

—En los talleres de ebanistería de Lissárraga, sitos en la plaza del Conde de Barajas, 2, se produjo lesiones graves el obrero Eugenio Berguitos García, de cuarenta y cuatro años, domiciliado en el callejón del Mellizo, 4.

Desde la Casa de socorro pasó al Hospital Provincial.

Caída.—En su domicilio, calle del Angel, 5, se cayó Josefa López Bouza, de cuarenta y cinco años, resultando con lesiones de pronóstico reservado.

Después de asistida en la Casa de socorro del distrito de la Latina, fué trasladada al Hospital Provincial.

Un volquete arrollado por una máquina.—Una máquina que estaba realizando maniobras en la estación de las Peñuelas arrolló a un volquete tirado por una mula que atravesaba en aquel momento la vía.

El vehículo y la mula quedaron completamente destrozados, y el volquetero, Valentín Aranda Gómez, de cincuenta y cinco años, con domicilio en la calle de Orense, número 13, fué asistido de dolores contusivos en distintas partes del cuerpo, producidos a causa del atropello.

Por subirse en los topes.—Antonio Menéndez Escribano, de doce años, que vive en la calle de Santa Ursula, número 20, sufre lesiones de pronóstico reservado que se produjo al caerse del tope de un tranvía, donde viajaba, en el paseo de Extremadura.

¡Contra un padre no hay razón!—Vicente Estevez Guerrero, de cuarenta y cinco años, con domicilio en el número 3 de la calle de Fernando el Católico, presentó anoche una denuncia contra su hija Juana Estevez y el marido de ésta, quienes sin respetar el parentesco, habían aprovechado su ausencia para trasladar de casa una maleta, un estante, tres monedas de oro, un alfiler de corbata, unos pendientes y alguna otra cosilla de su pertenencia.

Sospechaba el denunciante que los objetos citados estarían en el domicilio de una mujer, más amiga de sus hijos, por lo visto, que el propio padre.

Alhaja recuperada.—La señora de D. Francisco Martín Llorente tenía la suerte de poseer un lindo y valioso «pendentif».

El día 16 del actual la esposa del Sr. Llorente tuvo la desgracia de que un hábil ratero le sustrajese la alhaja.

Ayer, los agentes de la brigada móvil han tenido el acierto de recuperar el «pendentif».

Y la distinguida dama tendrá la satisfacción de volverlo a lucir, después de considerarlo perdido.

LA MARINA ESPAÑOLA

Nuevos cruceros rápidos

El Ferrol, 29.—Se activan las obras de construcción del crucero «Príncipe de Asturias», que se encuentra en la rada.

Desplaza 7.850 toneladas.

La botadura se efectuará en Mayo próximo, y se hará con toda solemnidad.

También en Mayo se hará entrega a la Marina del crucero «Don Blas de Lezo», que el mes próximo hará pruebas de velocidad.

Los japoneses, agradecidos

París, 29.—Los estudiantes de la Universidad japonesa de Keio han tomado la iniciativa de recoger firmas para un manifiesto de gratitud destinado a las diversas potencias que han acudido en socorro del Japón por la última catástrofe sísmica.

Quinientas mil personas de Tokío, pertenecientes a todas las clases sociales, han firmado este mensaje, y una delegación de estudiantes ha entregado a M. Claudel, embajador de Francia, el volumen autógrafo destinado a este país. El mensaje está acompañado de una carta de agradecimiento.

Los Tratados de Comercio

El Círculo Mercantil

El Círculo de la Unión Mercantil, ante la propaganda de ciertos elementos productores que persiguen la denuncia de algunos Tratados comerciales y la revisión del Arancel vigente, con gran perjuicio para los intereses de la economía nacional, se ha dirigido al Gobierno con una exposición muy documentada, en la que demuestra la falta de razón de los mencionados propósitos.

Recuerda su actuación y profecías, que lamenta se hayan cumplido; rechaza la necesidad que se defiende por algunos elementos productores de que se denuncien nuestros Tratados de comercio, por considerar que, lejos de perjudicar a España, la han beneficiado, disminuyendo el saldo adverso de nuestra balanza comercial.

También estima necesaria una revisión del Arancel vigente; pero no para aumentar su proteccionismo, como pretenden algunos productores, sino para reducirlo a las conveniencias generales del país. Dice que la confección del Arancel se hizo caprichosamente, porque las valoraciones se hicieron mucho después de haberse fijado los derechos de adeudo; valoraciones forzadas y ficticias, por consiguiente, pero que se forjaron por aquellos a quienes convenían, para que los tantos por ciento, con arreglo a las bases, estuvieran dentro de aquellas valoraciones, que se amoldaban a los derechos, en vez de amoldarse éstos a las valoraciones.

Considera esta revisión como factor esencial para que la peseta deje de ser depreciada.

La Cámara de Comercio

También la Cámara de Comercio, en sesión de ayer, abordó el tema de los Tratados.

Después de interesante discusión con motivo de la campaña que se sigue contra los vigentes Tratados comerciales, cuya denuncia ha llegado a pedirse, fué acuerdo de la Cámara significar al Gobierno la necesidad de mantener la vigencia de los Tratados, merced a los cuales puede obtenerse la salida de nuestros productos y evitar el aislamiento económico en que se hallaría España en el caso de romper el régimen actual, con el consiguiente perjuicio para las propias industrias, necesitadas de prudente protección temporal que las estimule y no de beneficios de monopolio que excluyen toda competencia y progreso.

ISLAS CANARIAS

El cese del capitán general.—Llegada de turistas alemanes

Santa Cruz de Tenerife, 29.—Ayer cesó en el cargo de capitán general, por pasar a la situación de reserva, el general D. Alberto de Borbón, encargándose interinamente del mando militar de la región el general de división D. Federico Monteverde, y del despacho de Capitanía el general Vallejo.

El general Borbón embarcará con destino a la Península en los primeros días de Marzo.

Procedente de Hamburgo y Funchal ha fondeado el magnífico vapor de turismo «General Sanmartín», perteneciente a la Casa armadora Hugo Stinnes. A bordo de este buque vienen algunos centenares de turistas alemanes que permanecerán tres días en Tenerife y visitarán el valle de Orotava, Puerto Cruz, Monte de los Orlades y otros pintorescos lugares de la isla.

El Club Náutico obsequia esta noche con una fiesta a los excursionistas alemanes.

Una Exposición flotante italiana

Las Palmas, 29.—Ha llegado el hermoso transatlántico italiano convertido en la Exposición flotante que dicha nación envía a la América española para dar a conocer muestras de su agricultura, de su industria y de su arte, con objeto de intensificar sus relaciones comerciales con aquellos pueblos.

Como director de esta Exposición flotante, organizada por el Gobierno italiano, va el comendador Alejandro Mondalfi. En el vapor viaja una Embajada extraordinaria, compuesta de distinguidas personalidades diplomáticas, del comercio, de la agricultura, de la industria, de las artes, de la literatura y de la Prensa.

Como cronista de la Exposición va el abogado y periodista Maulio Miserochi.

Tripula el vapor una escogida oficialidad.

Las personalidades que viajan en dicha transatlántico realizan excursiones al interior de la isla, elogiando sus bellezas y su clima, y el comandante del buque y otras personalidades de la Embajada han cambiado visitas con las autoridades locales.

EN EL REICHSTAG

Un discurso de Stresemann

Berlín, 29.—En el discurso que ha pronunciado esta tarde en el Reichstag el ministro de Negocios extranjeros, Sr. Stresemann, declaró primeramente que el Gobierno del Reich había colaborado de manera decidida y leal con los dos Comités de peritos que acaban de estar en la capital alemana, facilitándoles en todo lo posible el cumplimiento de su tarea.

Sigue diciendo que el Gobierno alemán decidió continuar pagando los gastos de ocupación, con objeto de evitar así nuevos sufrimientos y molestias a los habitantes de los países ocupados.

Insistió en que será necesario que transcurra mucho tiempo antes de que Alemania pueda efectuar, contando solamente con sus propias fuerzas, los pagos por reparaciones.

A continuación, el Sr. Stresemann sugiere la idea de que pueda ser aplicada a los ferrocarriles de la Administración mancomunada franco-belga la reglamentación a que en cuestiones ferroviarias se ha llegado entre Baviera y el Reich.

Añade el ministro que la importancia de los créditos necesarios a la industria y a la agricultura alemanas hace prever una disminución sensible en la producción para el caso de que Alemania no reciba ayuda.

Declara acto seguido que es imposible que los industriales alemanes continúen efectuando las prestaciones que han sido previstas en los acuerdos llevados a cabo con la «Micum» (Misión interaliada de cobro de fábricas y minas), y estima que tan sólo una reglamentación internacional de la cuestión de las reparaciones podría servir de base a un acuerdo.

Sigue diciendo que es imposible poder llegar a una inteligencia separada con Francia; pero que se congratularía en extremo de que los aliados encontraran medios de satisfacer las necesidades financieras particulares de Francia en la reglamentación de las reparaciones.

«El Gobierno del Reich—agrega—realizará todos los esfuerzos posibles para conseguir que sea un hecho dicha reglamentación, y todas las personas sensatas y razonables de Alemania desean vivamente que se llegue a una inteligencia con Francia.»

A continuación, el ministro de Negocios extranjeros manifiesta que, a su juicio, toda tentativa de aproximación entre Francia y Alemania no ha podido obtener resultado favorable a consecuencia de la política seguida por el Gobierno de la República francesa.

Refiriéndose luego a otros asuntos, el Sr. Stresemann se felicita del acuerdo comercial entre Alemania y los Estados Unidos, así como de las negociaciones germanobritánicas relativas a la disminución del descuento sobre las exportaciones.

El Sr. Stresemann termina su discurso emitiendo la hipótesis de que Alemania entre a formar parte de la Sociedad de Naciones, siempre y cuando goce de los mismos derechos e idénticas prerrogativas que las demás potencias.

Hallazgo de oro español

En el fondo del mar

Londres, 29.—Comunican de Jamaica a «The Times» que en Massau una joven, buceando durante la impresión de una película submarina, descubrió una caja en el puerto, donde se acaban de hacer operaciones de dragado. Al abrirla se encontraron monedas antiguas españolas de oro por valor de 47.000 dólares.

Grandes regalos

A NUESTRA CLIENTELA, HOY DIA 1 Y EL LUNES DIA 3 DE MARZO, CONSISTENTES EN UN MAGNIFICO CORTE DE VESTIDO PARA SEÑORA O UN ESTUPENDO CORTE DE BATA, A ELEGIR

Somos los únicos

QUE ADEMAS DE VENDER GENEROS POR LA MITAD DE SU VALOR, REGALAMOS TODOS LOS MESES 30.000 PESETAS A NUESTRA CLIENTELA

Sección de Señoras

GRAN SURTIDO EN LANERIA Y SEDERIA A PRECIOS INVEROSIMILES

Visite nuestros Almacenes, ahorrará dinero y vestirá bien

Grandes Pañerías, Cooperativa de Fabricantes de Sabadell, Tarrasa y Barcelona

INFANTAS, 5, y HORTALEZA, 28

2009 Ministerio de Cultura

DE BARCELONA

El robo de la bandera catalana

Barcelona, 29.—Ante el Juzgado de la Lonja han prestado hoy declaración los Sres. Cunill, Sanz Bubigas, Utrillo y Bayo, en el sumario que se instruye por desaparición de la bandera catalana regalada por los catalanes residentes en América a la Mancomunidad. Todos se ratificaron en sus anteriores manifestaciones de que ignoraban quién pueda ser el autor de la sustracción. El Sr. Cunill añadió que él fué quien ordenó el traslado de la bandera desde el salón de sesiones al desván.

Regreso del gobernador

En el expreso llegó esta mañana, procedente de Madrid, el gobernador, general Lossada, acompañado de un ayudante. Fué recibido por las autoridades y personal del Gobierno civil.

Desde la estación el general se trasladó al Gobierno civil, e inmediatamente se hizo cargo del mando de la provincia.

Por falta de morfina

María Coria Guerrero de Molina fué asistida de fuerte excitación nerviosa, calificada de pronóstico reservado, producida por escasez de morfina para inyectarla.

Instrucciones a los corresponsales

Los corresponsales de periódicos de Madrid han sido llamado esta mañana a Capitanía general, con objeto de manifestarseles que, en lo sucesivo, no será permitida la transmisión de noticias referentes a la Policía, a no ser las notas oficiosas que se faciliten por la Jefatura.

Una denuncia

José Ferrer ha presentado una denuncia por amenazas contra Pedro Jorbas Molina.

El yate «Aar»

Ha llegado de arribada forzosa el yate de recreo francés «Aar», que de Cartagena se dirigía a Niza.

Con motivo de los temporales desarrollados en el Mediterráneo, el yate ha sufrido serias averías que le obligaron a refugiarse en nuestro puerto.

En la tripulación no ha ocurrido novedad alguna.

El yate es propiedad de una señora residente en París.

Los acorazados holandeses

Han zarpado con rumbo a Marsella los dos acorazados holandeses que han estado fondeado unos días en nuestro puerto.

Próximo partido

Los días 2 y 3 de Marzo jugarán el equipo del Barcelona en el campo de Atocha con la Real Sociedad de San Sebastián. El equipo del Barcelona irá íntegro, excepto el defensa Planas, lesionado en Bilbao, y Alcántara.

El negocio de la cocaína

Han sido multados con 500 pesetas por expender cocaína Manuel Bermúdez, Juan Viladox, Francisco Senra, Ubaldo Saturnín, Alejandro Soler y Luis Romea.

Robo de relojes

En una joyería establecida en el portal de la casa número 15 de la calle de Tamarit, propiedad de Antonio Rioja, penetraron unos ladrones y se llevaron 25 relojes de oro.

El pleito futbolístico

Sigue sin resolverse el conflicto existente entre la Federación catalana y el Club Deportivo Europa. Se ha reunido el Comité local para tomar acuerdos respecto a la admisión o no de la baja presentada por el Europa; pero no se adoptó resolución alguna.

El 20 de Abril se celebrará en Barcelona el «match» de «jockey» España-Suiza.

La última prueba internacional de regatas de balandros de seis metros, en la que se ha de resolver la posesión definitiva de la copa que donó D. Eduardo Dato, se celebrará en aguas de Barcelona el próximo domingo.

La Peña Rhin trabaja en los preparativos de la tercera carrera «prueba de la Rabasada», que se celebrará el día 25 de Mayo.

También la Peña Rhin ha empezado los preparativos del cuarto gran premio para voiturettes, que se celebrará el 19 de Octubre. Parece que en el circuito estarán comprendidos Sabadell y Tarrasa.

Un Museo Naval

Ha regresado de Cartagena el comandante de Marina que fué a conferenciar con el capitán general, a fin de tratar de varios asuntos relacionados con la mejora de este puerto. El comandante de Marina tiene en proyecto la instalación en Barcelona de un Museo Naval, para el que cuenta ya con valiosos elementos.

El crimen de un argelino

París, 29.—Tres obreros portugueses, llamados Mendes, Vieira y Ferrera, que trabajaban en la vía férrea, cerca de Saint Denis, estaban autorizados para dormir en una barraca colocada al borde de la vía. Anoche, un argelino llamado Lakdar, que les había pedido en vano hospitalidad, se lanzó sobre ellos cuando dormían, y empuñando un cuchillo, hirió gravemente a Vieira y a Ferrera. Mendes salió corriendo a avisar a la Policía, mientras que Lakdar, que se había apoderado de las carteras de sus víctimas, que contenían tres mil francos, se dió a la fuga. El estado de los heridos es muy grave.

Diputación provincial

LA SESION DE AYER

Fué abierta a las once y cuarto por el señor Salcedo.

¡Por fin, hay dictamen!

Inmediatamente puso la presidencia a nueva votación el dictamen que ayer fué rechazado, por la mañana, y que por la tarde fué empatado.

Votaron igual número de diputados, 26, y los 13 y 13 del empate de ayer se convirtieron en 17 a favor del dictamen y 9 en contra.

Por consecuencia de este resultado hay ya una propuesta de Mancomunidad, siquiera los diputados no estén conformes con la Mancomunidad.

La portada del Hospicio

Despejada ya la situación mancomunista, se dió cuenta de los asuntos del despacho ordinario, quedando enterada la Corporación de la real orden autorizando para el derribo y venta de la parte de edificio del Hospicio que aún está en pie.

El Sr. Guitarte propuso se ofreciera la parte del Hospicio que ha de ser derribada, antes de efectuar esta operación, al Estado y al Ayuntamiento de Madrid, por si quieren adquirirla y conservarla, ya que la Diputación no puede hacerlo y necesita el importe de la venta para atenciones necesarias y urgentes.

Y se acordó de conformidad con la propuesta.

Otros acuerdos

Quedó también enterada la Diputación de haber concedido Gobernación un crédito de 15.000 pesetas para la terminación de un pabellón en el Asilo de San José, y de una real orden aprobando el presupuesto extraordinario formado por la Corporación.

Se acordó autorizar la subrogación que de sus derechos como concesionario del arriendo de la Plaza de Toros hace el Sr. Linage en favor de la actual Empresa de la Plaza de Toros.

Se acuerda designar al visitador del Hospicio, general La O, para juez instructor de un expediente que se formará a los funcionarios y ex funcionarios de dicho establecimiento, por iniciativa del Sr. Mamolar.

Y se levantó la sesión.

La crisis belga sigue sin resolverse

Las consultas celebradas por el rey Alberto

Bruselas, 29.—El rey Alberto ha celebrado hoy extensas conferencias con los presidentes del Senado y de la Cámara de Diputados.

También ha conferenciado con el Sr. Hymnes, ex ministro de Estado liberal. La entrevista duró cerca de dos horas.

Se cree que M. Jean de Viere, ministro de Estado, católico flamenco, y miembro del Gabinete dimisionario, y el conde Carton de Viart, ex presidente del Consejo, son, con M. Theunis, las únicas personalidades calificadas para presidir en las actuales circunstancias los destinos del nuevo Gobierno.

Se prevé la posibilidad de nombrar a M. Theunis ministro de Estado, sin cartera, pidiéndole que acepte esta situación durante algunos meses por el interés de la patria.

LA POLITICA

Reunión del Directorio

A la reunión del Directorio celebrada por la tarde en la Presidencia asistieron los subsecretarios de Hacienda, Marina y Fomento.

Según dijo el general Vallespinosa, el Consejo se dedicó por entero a despachar expedientes de los mencionados ministerios.

Los embajadores

El embajador de Inglaterra, Mr. Rumvold, conferenció anoche detenidamente con el general Primo de Rivera.

También visitó al marqués de Magaz el embajador de Italia.

Visitas

El fiscal del Supremo de Guerra, general García Moreno, visitó a todos los generales del Directorio.

El presidente de la Diputación de Huelva visitó anoche al jefe del Gobierno para hablarle de la difícil situación económica de aquella Corporación.

En Palacio

El general Primo de Rivera despachó con don Alfonso.

Cumplimentaron a éste los capitanes generales de Madrid y Aragón.

El director de Seguridad cumplimentó a doña Victoria. Esta y su esposo recibieron en audiencia especial a la esposa del embajador de Inglaterra.

La nota de ayer.—El traslado de restos de la Patriarcal

En la Oficina de Información de la Presidencia facilitaron ayer la siguiente nota:

«Habiéndose llegado a una intolerable irreverencia y profanación en la Sacramental de la Patriarcal, y para terminar con ese espectáculo, se dictó una real orden en 25 de Agosto último ordenando que los restos de los cadáveres fueran trasladados a los columbarios dispuestos por el Ayuntamiento de Madrid en la Necrópolis del Este. Se concedió un plazo de noventa días para oír las reclamaciones y satisfacer las justas demandas de las familias que quisieran realizar por su cuenta el traslado de los restos de individuos a ellas pertenecientes. Muy pocas han sido las reclamaciones hechas dentro del plazo reglamentario, que expiró ayer; pero el subsecretario de Gobernación, haciéndose cargo de que puede haber familias que ignoren la citada disposición, ha accedido a prorrogar el plazo de reclamaciones hasta el día 12 de Marzo.

Se pone además en conocimiento de los interesados que ha dictado las órdenes oportunas para que en la Sacramental se exhiban los libros registros a todas cuantas personas lo demanden, en la inteligencia de que cualquier contravención de esta orden será castigada con multa de 500 pesetas.»

LA FOTOGRAFIA MISTERIOSA

¿ES DE USTED ESTE RETRATO?

[illegible] de nuevo [illegible] mañana a tres de la tarde en nuestras oficinas administrativas, San Roque, 7, y será usted obsequiado con una moneda de cuatro duros, a más de una ampliación de la fotografía hecha por Alfonso.

Caso de que la fotografía no fuera suya, pero conociese usted a la persona retratada, haga el favor de avisarla para que no la vaya a ocurrir que por haberse enterado a tiempo pierda el obsequio.

Y aunque no sea suyo el retrato ni conociese a la persona fotografiada, no deje de mirar nunca esta columna del periódico, porque algún día encontrará aquí la imagen de cualquiera de sus amigos y acaso la suya propia.

*

Aurora Barbera tiene mucho de barbiana y bastante de aurora, porque es guapa, guapa, guapa.

Madrileña de la buena cepa, criada en los barrios bajos y habitante en la actualidad en la clásica calle del Mesón de Paredes, número 59, desde muy jovencita se dedicó a la venta de periódicos, llamando la atención de los infinitos parroquianos por su cara bonita.

Nunca abandonó su trabajo, porque esto de la letra de imprenta es fatal: el que una vez se mancha los dedos con ella se los sigue ensuciando toda la vida, sea cualquiera de los múltiples aspectos del periodismo al que dedique sus actividades, desde este nuestro de emborronar cuartillas, al de Aurora vendiendo las hojas impresas.

Anteayer estaba nuestra *compañera* en la Puerta del Sol, entre Alcalá y Carrera de San Jerónimo, voceando su mercancía, cuando al pasar el fotógrafo la vió y decidió que apareciese ayer en LA LIBERTAD.

Cuando por la mañana le entregaron el papel para la venta, Aurora abrió nuestro periódico, por el que siente predilección, y su asombro no tuvo límites al verse retratada y con opción a una moneda de oro.

Ante tan agradable sorpresa, dejó el puesto al cuidado de una amiga y se presentó en nuestra Administración, donde dijo su nombre, las señas de su domicilio y dos o tres chirigotas para contestar a los requiebros que le dirigieron los que con ella hablaron.

DE ZARAGOZA

Portera accidentada

Zaragoza, 29.—Extrañados esta mañana los vecinos de la casa número 13 de la calle de Goicoechea de no ver salir de su cuarto a la portera, avisaron a los guardias; se hizo un registro en el cuarto y se encontró a la portera debajo de la cama.

Conducida rápidamente al Hospital en estado agónico, el médico certificó que se trataba de un ataque al corazón.

La portera, que se llamaba Teodora Casado de la Iglesia, de sesenta y cinco años, viuda, murió poco después.

Detención

Dicen de Brelalla que la Guardia civil ha detenido al que fué herrero del pueblo, Valentín Monje, como presunto autor de dos incendios ocurridos la noche del 24 último.

La Exposición de Sanidad e Higiene

Acto inaugural

Ayer tarde, a las cinco, se inauguró la Exposición general de Sanidad e Higiene, instalada en un amplio salón del Palacio de Hielo.

Asistieron al acto el director general de Sanidad, el general Semprún, el director del Instituto de Higiene militar, el inspector de Sanidad provincial, los doctores Rodríguez Pinilla, Masip y Valls, Palanca, Arquellada y otras muchas personalidades.

Los «stands» de la Exposición están instalados con verdadero gusto, y algunos son muy artísticos.

Los invitados recorrieron todas las instalaciones de la Exposición, acompañados de los señores D. Zacarías Homs, representante general de la casa Hartmann; D. Emilio Personne, ingeniero civil, y D. Alberto Rodríguez González, químico, que constituyen el Comité ejecutivo.

Con esta interesante Exposición, que demuestra la importancia adquirida en España por la industria sanitaria, coincidirá la celebración del segundo Congreso de Hidrología médica, dándose también algunas conferencias sobre la higiene del niño, de las que se han encargado muy distinguidos especialistas en Pediatría.

La primera conferencia se celebrará esta tarde, a las seis y media, y la dará el doctor Arquellada, que se ocupará del «Vestido y lecho del recién nacido».

Un preso se fuga de la cárcel de Granada

Granada 29.—Se ha fugado de esta cárcel Romualdo Corchado Fernández, conocido también por Juan de Dios, uno de los complicados en el reciente crimen de Alhendín, en el que resultó muerta una señora muy conocida.

Para escapar de la cárcel, Romualdo huyó por la enfermería, un callejón contiguo a la cárcel.

La Policía le busca activamente.

Un pistolero detenido

Badajoz, 29.—La Policía ha detenido en la estación del ferrocarril a Manuel Amades Mira, conocido pistolero, a quien se le han encontrado documentos comprometedores.

Entre éstos se encuentran los indispensables folletos que suelen hallarse a todos los detenidos.

DE MARRUECOS

NOTAS DE MADRID

Homenaje a los veterinarios muertos en Annual

En la Escuela de Veterinaria se celebró ayer mañana el acto de descubrir la lápida dedicada a los heroicos veterinarios muertos en Annual.

Presidieron el acto el subsecretario de Guerra, el rector de la Universidad, Sr. Carracido; el director de la Escuela, D. Dalmacio García Izcara; el inspector de Sanidad, Sr. Pastor, y el alcalde de Madrid, Sr. Alcocer.

El Sr. Gordón, inspector pecuario, recordó el hecho de que en la retirada de Annual la Veterinaria perdió el 50 por 100 del efectivo que tenía en el campo.

Ensalzó la gallardía del veterinario militar don Tomás López Sánchez, de quien momentos antes de morir dijo el capitán Carrasco que, no una, sino cien laureadas merecía aquel muchacho.

Tres veces realizó el Sr. López Sánchez la aguada de Zeluán, siendo el primer voluntario.

Citó después a D. Enrique Ortiz y a D. Luis Valle, que realizaron también hechos gloriosos, como otros muchos.

El Sr. García Izcara encareció las virtudes de los veterinarios militares, diciendo que hombres así hacen inmortal a la Patria.

El Sr. Vidal (D. Honorato), capitán veterinario, alabó grandemente a los veterinarios militares que en Monte Arruit ofrendaron su vida.

El Sr. Martín (D. Bonifacio), en nombre de los deudos de los veterinarios fallecidos, dió las gracias por el homenaje.

Por último, pronunció algunas palabras el subsecretario de Guerra.

El acto terminó con vivas a España.

INFORMES DE MELILLA

Capítulo de fiestas

Melilla, 29.—Se ha celebrado una función a beneficio de la Asociación de la Prensa, con el teatro lleno y, por consiguiente, con magnífico resultado económico.

La compañía Llano representó muy bien «La señorita está loca».

Se rifaron valiosos regalos.

También se ha celebrado el homenaje al «Diario Español», de Buenos Aires, representado por el Sr. Serrano Clavero.

Leyéronse poesías.

Mañana será llevada a Monte Arruit la corona que se dedica a los mártires.

Hostilidades

Los rebeldes hostilizaron a las fuerzas que prestaban el servicio de protección a la posición Benítez.

Se les dispersó con fuego de fusil y ametralladoras.

Otras concentraciones hostilizaron nuevamente la posición Yesen-Lassen.

También se les dispersó, quedando despejado el campo.

Los rebeldes hostilizaron la posición de Azru y se les dispersó.

Los actos de servicio

En ellos han resultado heridos los soldados Darío Senra, de Isabel la Católica; José Jiménez, de Alcántara; Jacinto Muñoz, de Ingenieros, y Francisco Hernández, de San Fernando.

Cuando realizaba un acto del servicio en la posición de Azru también el soldado del batallón de Valencia Miguel Collado se hirió. Fué trasladado a la enfermería de Drius.

Un equipo al campo

Ha marchado al campamento de Dar Drius, para montar allí sus servicios, el equipo quirúrgico que dirige el comandante Cappa.

Accidentes de aviación sin consecuencias

Un aparato tripulado por el teniente Ansaldo y el capitán Orduña, que intentó marchar a la posición francesa de Hassi-Hueuzga para recoger al capitán Salgado y al cabo Rodríguez, los cuales tomaron tierra el miércoles por haber sufrido avería el aeroplano en que iban, capotó al iniciar el vuelo, sin consecuencias para sus tripulantes.

El capitán Salgado y el cabo Rodríguez han regresado a Nador en un vuelo.

El aparato del teniente Ansaldo será trasladado al aeródromo de Nador para reparar las averías sufridas en la caída.

Los españoles de la Argentina y las víctimas de Monte Arruit

Esta mañana se ha celebrado en Monte Arruit el acto de depositar en la tumba de las víctimas una corona de bronce, que trajo el periodista señor Serrano Clavero, ofrendada por los españoles de la Argentina.

Asistió al acto extraordinaria concurrencia.

Se dijo primeramente una misa de campaña, verificándose a continuación la entrega de la corona.

Pronunció un discurso muy patriótico el señor Serrano Clavero, y también pronunció algunos párrafos muy sentidos el general Marzo.

El Sr. Clavero leyó finalmente unas poesías dedicadas a los héroes de Monte Arruit.

Durante la ceremonia estuvieron formadas las tropas que guarnecen el campamento de Monte Arruit.

NOTICIAS OFICIALES

Zona oriental.—Esta mañana, a primera hora, prosiguieron las tropas de Zapadores destacadas en Tizzi Azza y las de Tafersit los trabajos de protección de la pista, avanzando a la zapa desde ambos extremos del paso del Señorito. Tenemos que lamentar la muerte del soldado Miguel Bartolomé Hebreda, y herido el soldado José Losada Polo, leve, ambos de la quinta compañía de Zapadores. El moro enemigo que produjo estas bajas fué muerto en seguida por un soldado de Ingenieros.

Ha sido llevado convoy a las posiciones de Farha y Sidi Mesaud, regresando las tropas sin novedad.

En el fuego sostenido con el enemigo, con ocasión del convoy a las posiciones de Tizzi Azza, tuvo éste, entre muertos y heridos, unos cuarenta, entre ellos cuatro kaídes.

Por la escuadrilla de aviación de servicio se ha reconocido el frente, sin novedad.

Zona occidental.—Ha llegado a Ceuta, procedente de M'Ter, el transporte «España», conduciendo diecisiete heridos y un enfermo, entre ellos teniente Jiménez, de la Mehalla.

Por Aviación han sido bombardeados y ametrallados objetivos designados en M'Ter y Magán.

Resto territorio, sin novedad.

El voto de la mujer en Inglaterra

Londres, 29.—Un proyecto de ley que concede a la mujer el derecho de votar en las mismas condiciones que el hombre, ha sido adoptado esta tarde en segunda lectura por la Cámara de los Comunes.

El Gobierno se había declarado en favor del proyecto, que, si es adoptado definitivamente, elevará el número total de electores en la Gran Bretaña a 22.900.000, de los cuales 10.500.000 son de hombres y 12.400.000 de mujeres.

CO GRESO [illegible] OGIA MEDICA

INAUGURACION DE LA EXPOSICION GENERAL DE SANIDAD E HIGIENE (Fotografía de Alfonso.)

2009 Ministerio de Cultura

DESDE VALENCIA

Burbujitas de sol

No puede decirse, en verdad, que la vida de Inglaterra apasione al Sr. Puig. El Sr. Puig tiene, aproximadamente, una idea parecida de todos los países de Europa. De rapaz, hace mucho, cuando todas las mañanas su padre, que salía al campo con el amanecer, azadón al hombro, le despertaba en la «cambra» tirándole suavemente del cobertor, el Sr. Puig, que entonces se llamaba Pepet o Miquelet, tomaba sus librotes, y, bajo el impecable azul levantino, se dirigía por una senda clara, ribeteada de naranjos, a la escuela del cercano pueblo. Allí fué donde conoció a Inglaterra: una mancha rojiza, con muchas letras menudas y apelotonadas sobre el azul desvaído del mar, que las moscas, numerosísimas, llenaban de puntitos parecidos a los de las poblaciones. Pero el Sr. Puig, de aquel tiempo, mejor que de la mancha rojiza, se acuerda de que muchas veces llegara tarde a las clases por perseguir libélulas de alas transparentes y temblorosas: «paroets»: «padrecitos». También las ranas, de un verde tan jugoso que parecían esmaltadas.

En adelante, la idea de Inglaterra se volvió totalmente confusa. Igual de Italia, de Francia, de Rusia. Estalló el conflicto europeo, y el señor Puig dijo a todas sus amistades que era aliadófilo, porque él, gracias a Dios, es muy republicano. Pero de los contendientes no sabía sino que había unos, los alemanes, que se comían a las personas vivas. «Ximo», el secretario, que era hombre de letras, se lo había asegurado así, confidencialmente.

¡Si fuese de las Américas! Valencia no da apenas contingente de emigrantes; pero el señor Puig recuerda muy bien la expedición organizada por Blasco Ibáñez, después de aquellas asambleas fogosas en que el caudillo agitaba su barba negra y espesa, afirmando verticalmente que el del Plata sólo tenía parangón con los países que se describen en «Las mil y una noches». Treinta nombres de conocidos podría dar el señor Puig de gente que fué a la Argentina entonces y volvió a poco.

No. No puede decirse, en verdad, que la vida de Inglaterra apasione al Sr. Puig. Cayó Lloyd George. Indiferencia. Se produjo ese formidable acontecimiento de la subida al Poder de Mac Donald. Idéntica actitud. Pero he aquí que, de pronto, sin que nadie pueda explicarse por qué, el Sr. Puig se siente invadido de una angustiosa sed de noticias inglesas.

—¿Sabe usted algo?

—¿Hay telegramas?

—¿Qué van a hacer los laboristas?

El Sr. Puig, inopinadamente, se ha enterado hasta de que son los laboristas los que están en el Poder, y no los liberales ni los conservadores. ¿Qué ha podido ocurrir para que se opere esta transformación? No gran cosa. Un simple telegrama de dos líneas. Lo trajeron todos los periódicos:

«Los descargadores ingleses se han declarado en huelga.»

Pensará usted:

—El Sr. Puig comprende el alcance social de esas huelgas inglesas, y espera por ello su resultado con ansiedad.

Pero el Sr. Puig es mucho más simple que todo eso en sus sentimientos. No. La suerte de los descargadores ingleses no le angustia gran cosa. Mas ocurre que en los muelles, ante el mar magnífico y azul, le han dicho:

—No embarcamos.

Y en el huerto, oloroso de frutos en sazón:

—No compramos

¿Qué hace el Sr. Puig? El Sr. Puig mantiene sencillamente a unos cuantos millares de arbolitos sorbedores de sol. Se dijo ya, su padre salía al campo con el amanecer, azadón al hombro. Cultivaba la tierra. Pero el Sr. Puig, con unos años de cosechas esplendorosas creció tanto en haber, que vive sin necesidad de eso. Le basta con cuidarse de los arbolitos. Que no les falte agua, de la que llega rumorosamente por las amplias acequias. Que no les falte abono. Nada más. Los arbolitos, verdes, verdes, verdes, se encargan del resto. Todo el año, sin dejar un día, se dedican afanosamente a sorber sol. Clara luz dorada. Diríase que sus ramas, de tan extendidas, se hincan en el añil purísimo del cielo, temblorosas de sed. Hasta que el sol se hunde en el horizonte, desangrándose, no cejan ellas en su tarea. Y cuando llega Mayo es tal la alegría que rebosan, que ya no pueden más, y estallan en impolutas flores de nieve, azahar tan oloroso, que todo el Mediterráneo se impregna de su perfume.

Sorben, sorben incansablemente. Todo el sol del verano les arde ya en la savia y en el corazón a los arbolitos. Y es cuando caen las primeras lluvias y el sol empieza a debilitarse, cuando los arbolitos se llenan de doradas burbujas, burbujitas de sol, jugosas y olorosas.

El Sr. Puig manda entonces cortarlas bárbaramente. Las envía a Inglaterra, apretujadas unas con otras, en groseras cajas de pino. ¡Ah! La huelga interrumpió este comercio. La huelga puso en peligro los dineros del Sr. Puig. He aquí el secreto de ese inopinado interés suyo por Inglaterra.

He aquí también por qué el Sr. Puig ha venido esta mañana a decirnos, agitando un periódico victoriosamente:

—¡Resuelto, resuelto!

Quería decir que los buques mercantes iban de nuevo a surcar las rutas azules, con sus lomos ensangrentados por el oro encendido de nuestras burbujitas de sol...

RAFAEL MONTAGUD

DE SOCIEDAD

Fiesta en honor de los reyes

Anoche se celebró en el palacio de los duques de Medinaceli una fiesta en honor de los reyes y de las princesas de Salm-Salm.

Resultó animadísima.

Rehabilitación de títulos

La «Gaceta» publica la siguiente rehabilitación de títulos:

Conde de Cantillana, a favor de doña María Isabel Ruiz de Arana y Fontagud.

Marqués de Brenes, a favor de D. José Ruiz de Adana y Fontagud.

Marquesa de la Atalaya Bermeja, a favor de doña Angela Santamarina Alducín, condesa del Valle de Oselle.

Marquesa de Solande, a favor de doña Sofía Ramírez y Marín del Valle.

A todos les enviamos felicidades.

Próxima boda

A primeros del mes entrante se celebrará la boda de la encantadora señorita María Ramírez de Haro y Chacón, hija de los condes de Villamarciel, con D. Fernando de Urquijo y Landecho, hijo de los marqueses de Urquijo.

Serán padrinos la madre del contrayente y el padre de la desposada, y como testigos actuarán, por parte de la novia, el infante don Fernando, los condes de Bornos, Aybar, Campo Alange y Adanero, marqués de Cambil y conde de Villaverde; y por el novio, D. Luis Landecho, el conde de Albyz, el marqués de Amurrio, D. Juan Manuel Urquijo, D. José Landecho y sus hermanos los marqueses de Loriana y de Bolarque.

Viajes de reyes

Parece ser que está oficialmente acordado que en el mes de Mayo vendrán a Madrid los reyes de Rumania, y en el de Junio los reyes de Italia.

Con este motivo se preparan grandes festejos entre la sociedad aristocrática.

Notas varias

La distinguida consorte de D. Gonzalo Fernández de Córdoba ha dado a luz con felicidad un niño.

—Anoche marchó a París el duque de Santoña, quien regresará el día 19 del corriente, para pasar en Madrid el santo de su madre, la marquesa de Manzanedo.

—Se encuentran delicadas de salud la noble vizcondesa de San Enrique y la bella señorita María Cristina Martínez de Irujo y Caro.

Deseamos su pronto restablecimiento.

BRUMMEL

DE ARTE

En honor del pintor Pelayo

Un grupo numerosísimo de amigos y admiradores del joven pintor Adolfo Pelayo se reunió anoche en el Restaurant Molinero para festejar, no sólo el triunfo artístico por él conseguido en su Exposición pasada, sino para hacer una afirmación de ideales estéticos, para estimular a quienes como Adolfo Pelayo llevan en su alma una inquietud, un afán de trabajar, un noble deseo de conquistar ese más allá sin el cual no hay gloria posible.

Con el homenajeado se sentaron a la mesa presidencial el ilustre polígrafo D. Adolfo Bonilla San Martín, el doctor Juarros, que además de un sabio médico es un exquisito artista de la pluma y de la palabra, y varios ilustres periodistas.

Al finalizar el banquete hablaron, con extraordinaria elocuencia, el Sr. Bonilla y San Martín, que expuso lo que en arte es y representa Pelayo; el doctor Juarros, que hizo un estudio interesantísimo de cómo sentían y expresaban la muerte y la locura los más excelsos pintores, en quienes un temor o una ignorancia les impidió plasmar esos grandes misterios, de uno de los cuales, el de la locura, ha sabido ser intérprete Adolfo Pelayo, con un raro acierto.

Después habló el poeta Zurita con gran galanura, leyendo varias poesías del padre del pintor Pelayo, y finalmente, requeridos por la concurrencia, hicieron uso de la palabra, en nombre de la Prensa, Francisco Gómez Hidalgo y Antonio de Lezama.

Adolfo Pelayo, con frase conmovida y discretísima, dió las gracias por el homenaje recibido, y tanto él como los demás oradores fueron muy aplaudidos por los comensales.

Se leyeron muchas y muy valiosas adhesiones.

DESPUES DE LA TORMENTA

Los dos cadáveres que arrojó el mar

Almería, 29.—Han sido identificados los cadáveres que arrojó el mar hace dos semanas a la playa de Torregarcía.

Se llamaban Diego Luis García y José Fernández Gómez, naturales ambos del pueblo de Carboneras.

Perecieron en el naufragio del laúd pesquero «San Matías».

Los cadáveres han sido reconocidos por sus padres.

DETRAS DEL TELON

Cómicos y autores

Sindicato de Actores

Esta noche, y después de la función, celebran el Sindicato de Actores y su Montepío Asamblea en el teatro de Reina Victoria.

En ella se tratarán asuntos interesantísimos para la colectividad, y las respectivas Juntas ruegan a todos no dejen de asistir al acto.

Se disputa un ladrón

Un aplaudido autor oyó que una obra recientemente estrenada era igual a otra por él estrenada hace algún tiempo, y se dijo, previo un golpe de dedos en la frente:

—«¡Latrocinium habemus!»

Dudó, vaciló y, por fin, resolvió comprobar de «visu» la información.

No; la obra nueva no era igual a la antigua. Había error en la información que tan en alarma le pusiera. Pero...

¡Maldito «pero»!

Pero en la obra del escamado autor había un ladrón, y en la nueva también hay un ladrón. Muy cierto que el ladrón de aquélla era el personaje central y que el discípulo de «Caco» que sale en la segunda es un tipo episódico. Mas...

El autor de referencia advirtió esa diferencia.

Sin embargo, no quedó satisfecho, y, así, escribió una senda carta a la Directiva de la Sociedad de Autores, reclamando para sí el ladrón.

En mi obra X... hay un ladrón. En la obra Z... hay un ladrón también. Todo me induce a creer que los autores de Z... se han apoderado de mi agradecido ladrón y exijo que se me de-

«En mi obra X... hay un ladrón. En la obra Z...

Así, o en parecidos términos, fué redactada la carta del reclamante.

Al leerla el secretario y gerente interino de la Sociedad de Autores, Sr. Linares Becerra, se puso lívido. El caso no era para menos. Un autor reclamaba la paternidad de los ladrones; reclamaba el privilegio a disponer de los ladrones en escena. ¡Qué le iba a suceder al Sr. Linares Becerra, que tiene su repertorio a base de policías y ladrones!

¡Y qué iba a decir Conan Doyle!... ¡Un verdadero espanto!

El Sr. Linares Becerra, repuesto del susto, se dirigió a los autores contra quienes únicamente iba la reclamación, dándoles cuenta de ésta.

Y estos autores han contestado humorísticamente, pidiendo que el autor reclamante presente la patente de invención de ladrones como personajes teatrales.

Y así están las cosas.

A provincias

Lola Membrives ha pedido «El talento de mi mujer» para Valencia; María Gámez, para Valladolid y Zaragoza, y Valenti y Vargas, para Bilbao.

Bien pronto sale a provincias la última graciosísima producción de Paso y García Pacheco.

UN LIBRO DE GARCIA VALERO

"El sexto todo lo charla,,

Este es el título con que acaba de publicar un interesantísimo libro de cosas de teatro el veterano actor Vicente García Valero.

El capítulo que a continuación reproducimos dará idea a nuestros lectores del mérito de la obra.

Calderón y las "españoladas,,

¡Hermosa comedia la titulada «No hay burlas con el amor»! ¡Versificada primorosamente! Situaciones graciosísimas, interesantes y tipos bien dibujados.

Tres actos de solaz para el espíritu, que mueven a risa franca con las ingeniosidades. Y el tema filosófico que es base de la farsa, y que justifica el título del drama, es tan humano y tan de todos los tiempos, que no parece sino que don Pedro vive entre nosotros y que hemos asistido al estreno de la última comedia que acaba de producir.

Vicente García Valero, autor del libro «El sexto todo lo charla»

El excelente actor Ricardo Calvo merecía una decidida protección oficial. ¡Es un enamorado del teatro clásico! ¡El único que hoy puede interpretar bien y servirnos dignamente ese delicado florilegio! Yo, que tengo a gran honor haber trabajado con el eminente D. Rafael Calvo en el teatro Circo, de Madrid, y en el Principal, de Barcelona, y en ese mismo repertorio, sé que aquel gran artista era un enamorado de las comedias antiguas, de las que le apartó de por fuerza el teatro de Echegaray.

Hoy el padre le diría al hijo:

—Dame un abrazo, que eres digno de mi herencia.

Vuelvo a hablar de la comedia, y digo que la ví en una butaca de orquesta, no, rectifico, de cuarteto, del teatro Español.

Embelesado me hallaba, atento a la declamación, y como en la localidad que cito se está de lado, no me era violento, sin desatender al hilo de la trama, observar simultáneamente el efecto que en el público causaba manjar tan delicado y de fino gusto.

No era el auditorio aristocrático, ni siquiera burgués: ¡el noble pueblo se había congregado aquella noche en el teatro clásico!

¡Con cuánta atención escuchaban! ¡Cómo reían, sin dejar de entender nada de lo que sus oídos percibían y sus ojos admiraban!

Causábales el mismo buen efecto que a mí.

La entrada en butacas no pasaba de ser mediada.

Mujeres... ¿y por qué no señoras, aunque de mantón?, regocijábanse con el espectáculo, con aquella finura de bien hablar y en época en que para ellas habíales de resultar incomprensible la vida y hechos de aquellas madamas de guardainfante o tontillo

¿Y no estaba el teatro lleno?

No, no lo estaba, ni lo estará.

Las variedades, los cines..., las «españoladas» que en América han hecho fortuna, han invadido aquí, traídas por empresarios aventureros, los teatros de arte, donde nacieron «Verbenas de la Paloma» y «Ventas de Don Quijote». ¡Muchas luces! Muchos trajes; digo, no, poco vestido, para tapar lo menos posible a las señoritas de conjunto, o de conjunción más propiamente.

Espectáculo en el cual no «hace» que la tiple esté ronca a perpetuidad; lo interesante es que tenga buenas pantorrillas y que no recate la espalda ni la contraespalda.

Primera figura en la «española», en la revista en tres actos insoportables, lo es cualquier corista que haya sido despedida del teatro de Arte por su acentuada conducta; y por si tiene la figura en proporciones de vestirse de gusano de luz, pues a la tal se le nota el torso agusanado, hétela primera figura en la obra, hablando mal, cantando peor y obteniendo calurosos aplausos con marcarse las ondulaciones de la lombriz o de la oruga y demás invertebrados sin cabeza notada, que en este repertorio la Historia Natural puede darle distintas formas, dentro siempre de una misma familia.

Y cátate carteles por las esquinas con el retrato de la zoológica, que en afán de propaganda algunos anuncios han sido pegados debajo del letrero prohibitivo de hacer aguas en aquel sitio bajo la multa de cinco pesetas.

¡Pobre teatro español!

¡Qué pocos partidarios tienes!

En verdad que ese género verde, con pintas de licencioso, debía darse en locales que no se titularan teatro; precisaba que se llamaran de otro modo; quizá alrededor de la palabra vestíbulo, por consonancia, se encontrara nombre adecuado.

Algunos dirán que todo el mundo es dueño de gastarse el dinero como le venga en gana y que de gustos no hay nada escrito. ¡Verdad! Yo oí a una chula decirle a otra en la calle del Avemaría:

—El día que mi marido no me pega, me parece que no me quiere.

A esa mujer no puede aplicársele lo de «hay gustos que merecen palos», puesto que los palos son los que la han traído el gusto.

Lo grave es que, así como la mala semilla cunde, cierto y muy cierto resulta que las Empresas que ese espectáculo explotan envician a la juventud y la privan del sentimiento artístico.

Hay la esperanza, pronto realidad, de que tal baraúnda sucumbirá. España no es Nueva York ni Méjico; aquí fenece todo aquello que no es teatro, si en los teatros lo presentan. Conque, ánimo, y a crear nuevos locales con el título de mayor novedad y expresión justa.

Terminó en el Español la obra calderoniana. El noble pueblo, que se había deleitado con la representación, aplaudía sin reservas. Salí a la calle y me encontré con... ¡tente, lengua, no quiero nombrar a nadie!, expongo los hechos, y a los que les concierne seguros están que no serán ellos quienes digan: «Ese soy yo»; si a mí me lo preguntan, les expondré que ha sido un sueño mío, y «los sueños, sueños son».

Como decía, me encontré a mi amigo don... Ricardito en la acera del Español.

—¡Hola, hombre!—me dijo—. ¿Sales de aquí? ¡Qué mal gusto tienes! Huéleme, anda, huéleme a mí.

—No quiero. ¿Qué has hecho? ¿Por qué he de olerte?

—Chico, ¡si huelo bien! Vengo del teatro de Apolo. Ahora, ahora se puede ir allí. Nunca se ha visto en esa casa arte más exquisito. ¡Chico, huéleme!

—No me da la gana te he dicho.

—Con pulverizadores nos perfuman a los de butacas desde el escenario.

—Me parece bien; mas no lo encuentro novedad.

—Vosotros, los viejos, nada encontráis plausible.

—Tú lo has dicho; por nuestra edad, nada hallamos que no estuviera olvidado; nos sucede lo que al sol, no vemos novedad. Lo que no te he dicho es que me parezca mal.

—¿Cuando se ha conocido en el teatro antes de ahora que las artistas lancen al patio espurreos de buen olor?

—Oyeme. Hace cuarenta años, aún se hacía en los escenarios el sainete de D. Ramón de la Cruz titulado «El calderero y la vecindad»; en mi casa tengo a tu disposición dicha pieza y programas de haberlo yo desempeñado. En ese sainete, un valentón tira a un pozo al aprendiz de calderero; al sacar al muchacho, lo arropan con una manta; el actor oculta debajo de ella una bota de las de vino, en la que se ha puesto colonia, y simulando que despide el agua tragada, perfumaba a los músicos y a los ocupantes de butacas.

—¡Ah, pero no es igual! ¡Huéleme!

—El efecto, sí; la forma, no. Otro caso: en 1891, Vigarvá estrenó en el teatro de Recoletos una zarzuela, de gran aceptación, titulada «La fuente de los milagros». Vigarvá conserva en casa el aparato con el que perfumaba al público. Con las manos en alto izaban los pañuelos esperando el chaparrón, que salía de entre el bigote postizo del personaje gordo, simulando regüeldos de la mucha agua tragada. El jolgorio en butacas érase sumamente expansivo.

—¡Ah! ¡Pero no es igual, chico!

—Y dale. Convenido que el mauser no es el fusil de chispa; pero sin éste no existiría el otro, y con el de pedernal se ganaron batallas

—Te dejo por imposible. Sigue viniendo al Español a oír los aburrimientos que ensartan; yo iré a que me perfumen.

—Prueba de que hueles mal.

—¡Yo!

—Sí, tú; ya lo escribió Baltasar Gracián:

El oler tan bien
tengo por mala señal,
porque siempre huelen mal
aquellos que huelen bien.

Se fué sin darme las buenas noches.

¡Pobre chico! No sabe quién fué Gracián, ni lo sabrá por mucho que vaya a Apolo.

VICENTE GARCIA VALERO

DESDE BERLIN

Intermedio

(Hemos ido a presenciar las carreras de automóviles sobre la superficie helada de un lago.)

Desde el bosque.—Un clarín rasga en el aire su flámula de metal; la multitud vibra como un bordón...

¡Ya están aquí los luchadores en sus carros trépidos, finos y nerviosos como agudos lebreles, enmascarado el rostro con una celada trágica de héroes grotescos y el enguantado puño puesto con ardimiento sobre la dócil rueda!

Lanzados con un embite lleno de coraje, con un salto iracundo y un resuello animal, huyen los coches, raudos y roncos, en carrera sin frenos, impregnando el aire con el acre sudor de sus músculos ungidos de óleos bárbaros; y se persiguen, temblando; pugnan, coléricos; se quejan, como si una espuela inhumana les desgarrase los ijares de hierro. Audacia y pericia compiten en juego de emociones; es una lid estupenda, un torneo brutal, un inaudito pregón de frémitos y redobles.

El espectáculo mantiene su tensión con la monotonía rotunda de una sola frase áspera. Hasta que decae la pujanza de algunos contendientes, como si la fatiga les rindiera; otros se retiran vencidos o quedan, mudos y maltrechos, en una linde. Los más obstinados se sostienen, convulsos, en una suprema volición. Y, por fin, alcanza, rudo y valiente, el vencedor la meta...

Es el héroe un mozo rubio, hijo de un fabricante, conocedor de su coche como un buen jinete de su corcel. Toda una tradición de esfuerzo y de estudio, todo un proceso impetuoso de trabajo, desde el laboratorio al taller, habían sido confiados a la destreza de sus manos, sabias como las de un joven profesor y recias como las de un púgil.

Saludado por los vítores de la muchedumbre, desfiló, lento, el cortejo de los campeones; sonreían los modernos adalides, negros del combate, sucios y bizarros...

En la tiniebla del bosque, la herrumbre cárdena de las copas acentuaba la escena con la tosquedad de una estrofa rúnica.

*

Desde el ómnibus.—Entramos en la ciudad. El barrio de comercio se empieza a adormecer; atardece... Al irse la claridad del día, unge las formas con una humedad dorada y brillantísima, como de marea en reflujo. Tiendas y bazares dejan caer sobre el iris persuasivo de los escaparates un párpado de hierro; reclaman las orquestas de los cafés, y por el canal hondo de las calles hace el estrépito su última cabalgada. Y cuando los interiores, alcanzados ya por la sombra, se florecen de lámparas, todavía en la aguja zahareña de la torre consistorial prende el sol unos lazos de fuego.

Calles... Recortados sus ánditos por los bloques anchos y cobardes de la edificación, que se amasa en esta llanura urbana sin un acento de pena ni de gloria... No hay una alta lejanía que sirva de tenante al escudo ígneo del espacio ni un venerable mástil de piedra que alce a los vientos las banderas enardecidas de la Historia.

*

La noche.—Llega, suntuosa, cegando las rutas de la tierra.

En la selva infinita surge, inmenso y sonoro, el Camino de Santiago, ese torrente de los cielos...

RAMON DE LUZMELA

En favor de la ex emperatriz Zita

Viena, 29.—Varios aristócratas húngaros han tomado la iniciativa de hacer una suscripción, con el fin de socorrer a la ex emperatriz Zita.

EN LA ESCUELA DE VETERINARIA

LOS ASISTENTES AL ACTO DE DESCUBRIR UNA LAPIDA A LA MEMORIA DE LOS VETERINARIOS DEL EJERCITO QUE PERECIERON EN LA CATASTROFE DE ANNUAL
(Fotografía de Alfonso.)

2009 Ministerio de Cultura

IMPRESIONES DE UN RECLUSO

Tres días en la Cárcel Modelo

El local donde me han introducido, con una amabilidad que yo nunca pude suponer en un carcelero, es un cuartucho estrecho, una de cuyas paredes está sustituída por una reja que comunica con las oficinas de la carcel. En él hay dos hombres: uno de entrecejo poblado y mirada torva, con traje de campesino, y otro de aspecto bobalicón e infeliz, que parece atontado. El empleado de la oficina les interroga sobre los detalles de su filiación.

—¿Por qué delito viene procesado?

—Por robo con asesinato—dice el del entrecejo y la mirada torva, dirigiéndome una ojeada que me avergüenza al pensar en la insignificancia de mi delito.

—Y usted, ¿qué oficio tiene?—dice el empleado al otro compañero de habitación.

—Secretario de Ayuntamiento—responde el aludido con timidez; y luego, suspirando y elevando los ojos al cielo—: ¡Es decir, ya no lo soy!

—¿Por qué delito?

—Malversación de fondos; muy poco dinero, ¿sabe usted? Además, es un error, yo...

El empleado corta las explicaciones:

—Yo no tengo nada que ver con eso—dice con una sonrisa afable, a la que responde con otra el ex secretario.

*

Penetramos los tres, uno tras otro, por el grueso portón de hierro, que se abre un momento para darnos paso. Las cinco galerías que forman el «Abanico» ofrecen hospitalariamente el millar de celdas de sus cuatro pisos, con las puertas abiertas de par en par: Es la hora del paseo en los patios.

—Pase usted ahí, que están los otros—me dice un oficial de la primera galería, a la que pertenece la celda 22, que me ha sido destinada para mi uso particular.

Los «otros» son Ortega y Gasset, Balmontín y el doctor Alonso, que me han precedido unas horas en el ingreso, y charlan sentados sobre la arena, formando corrillo con Vidal y Planas y el periodista Corrales. Un sol espléndido baña el recinto amurallado, triangular, del patio, calentando amistosamente los cuerpos de los reclusos, que yacen tendidos en el suelo, recostados contra la pared o paseando de un extremo a otro con aire monacal. Por encima, un pedazo de cielo zarco, fuerte y puro.

La visión de entrada no puede ser más optimista: una celda bien acondicionada, un patio con sol, un grupo de amigos para charlar y el azul para dispararle el chorro sentimental. Empiezo a pensar que me han engañado. En el camino, desde el Juzgado militar a la Cárcel Modelo, yo venía tramando la terminación de un emocionante folletín que tengo empezado, en el que los últimos capítulos han de suceder en el hórrido calabozo de una prisión. Y he aquí que, por lo que parece, no podré dar fin todavía a mi novela.

*

Ya la sombra se ha apoderado del patio, y un toque de corneta ha puesto fin a las conversaciones. Hénos aquí, en seguida a todos los reclusos de la galería, en fila a lo largo del muro.

—Sigan—dice el oficial, y la fila se pone en movimiento, cruza la nave y comienza a trepar por las escaleras de hierro. Da la sensación de que van a ponerse a hacer piruetas en las barandillas de los pisos o en algunos trapecios que hubiese en lo alto, junto a las claraboyas. Todos se van quedando a la puerta de la celda. Yo hago lo mismo en la de la mía, que está en el último piso—el de las de pago—, y desde allí saludo con la mirada a Ortega, que sonríe, pensando acaso que la cárcel merece verse en todas las perspectivas, lo mismo desde la Dirección general de Prisiones que desde la celda número 13 de la primera galería.

El oficial, desde abajo, recorre con la mirada a los presos, y la corneta suena otra vez. En el acto, todos los reclusos se han metido en sus agujeros, cerrando la puerta. Gracias a mi ignorancia de novato he podido contemplar el espectáculo de todas las puertas de los cuatro pisos cerrándose al mismo tiempo; pero un momento nada más, porque un ordenanza ha venido en seguida a mí y me ha empujado suavemente hacia dentro, encerrándome.

Durante un minuto hay un ruido continuo de cerrojos al correrse, tras el cual se hace un silencio absoluto. Sobre mi mesa está la cena que he encargado, servida por el Economato de la cárcel. Comamos, pues. Sólo hay un pequeño inconveniente: que, como hombre peligroso, no se me han dejado más armas ofensivas que los diez dedos de mis manos para acometer un plato de alubias y otro de riñones en salsa. Pero mi orgullo de hombre peligroso no ha llegado hasta hacerme perder el apetito. Y con un gesto resignado he introducido los tres dedos más hábiles de mi mano diestra para bucear en la salsa roja e ir extrayendo las judías una a una del fondo del plato de porcelana.

*

Es curioso. Bien dicen que este es el país de las paradojas. He aquí que el único sitio de España bien organizado es la cárcel. Los que hemos cursado en las aulas Derecho penal y conocemos nuestra desdichada legislación sobre este punto, teníamos derecho a temblar a la sola imagen de cualquiera de nuestros establecimientos penales. Y, sin embargo, nos encontramos con un lugar claro y alegre, dirigido por gentes afables en su trato, a pesar de su uniforme y de su espadín; una celda limpia y soleada, con una mesa, dos alacenas de rincón, una cama, dos ventanas, un sillón, una estera, un lavabo con agua corriente y un biombo que oculta discretamente algo: primera paradoja.

Segunda paradoja: ¿Hay algún sitio en España donde se hagan las cosas con puntualidad y exactitud? Sí; en la cárcel. Como por arte de encantamiento aparece la comida sobre la mesa a la hora exacta. Sin que se trasluzcan al exterior los signos de una disciplina férrea, los reclusos ejecutan todas sus obligaciones: salir barriendo al toque de diana las basuras de sus celdas al exterior, donde un ordenanza las va recogiendo; sacar la escudilla por el ventano de la puerta para recibir el rancho; aparecer en la puerta de la celda a la hora del recreo...

Y, sobre todo, esto: ¿Existe algún lugar en el que se puedan abandonar dinero y otras cosas sobre una mesa sin que nadie se lo lleve? Pues aquí lo dejáis todo confiadamente al bajar al patio, con la celda abierta, y nadie se lleva nada. Y si a mano viene en la celda de un lado hay un acusado de robo; en la del otro, un estafador, y en la de enfrente, un ratero que cumple quincena.

Sólo dos defectos hallamos en la cárcel: Esta corneta que suena constantemente desde el toque de diana al de silencio, con su sonsonete cuartelero, sin que se pueda averiguar nunca por qué toca.

Y el frío, un frío horrendo, que hace estornudar costantemente y cruzar la celda de un lado a otro, si no se decide uno a meterse en la cama. Pero esto puede arreglarse: en algunas celdas me ha parecido ver estufas de alcohol.

Unicamente la dichosa corneta no tiene remedio.

*

Pero esta soledad de la celda es lo más consolador; esta seguridad de que no se ha de ir por la noche a la tertulia del café, sino que se ha de aprovechar el tiempo trabajando hasta la hora de acostarse; este silencio absoluto, turbado sólo a ratos por el alerta de los centinelas del foso de ronda. Haría falta que cada español se sometiese una temporada a este régimen para que se replegara un poco hacia dentro y no se volcase al exterior con tanta facilidad.

*

—Querido Vidal—le digo a Alfonso Vidal y Planas, en tono de broma, mientras paseamos en el patio—, nos ha estado usted engañando pintándonos esas tragedias carcelarias de sus novelas. Esto es el sitio más agradable y plácido que nadie pudiera imaginarse.

—Usted habla por su caso especial—me dice mirándome con sus ojos de hipnotizador de circo, en un gesto exaltado—. Usted ha venido aquí en plan de burgués, a su celda de pago, comiendo bien y paseando al sol la mayor parte del día. Pero no ha estado usted en los sótanos, incomunicado. Usted no sabe lo que es pasarse tres días en un calabozo a diez metros bajo tierra, entre paja húmeda, durmiendo sobre una cama de piedra, sin hablar con nadie y teniendo por único entretenimiento el ver cruzar las ratas. ¡Es horrible!

Le he visto excitarse, palidecer y casi temblar, y no he querido contradecirle. Por un momento ha cruzado por mí la tentación de comprobar este punto y acabar, además, mi folletín; pero me ha faltado el valor al ir a proponérselo al oficial.

*

Una de las tertulias más numerosas del patio es la de los comunistas detenidos en Diciembre. Juanito Andrade se destaca de los demás con su larga estatura y su boina calada hasta los ojos. Encarcelados desde hace tres meses, siguen discutiendo con la misma fe los problemas económicos, de cuya solución esperan una Humanidad mejor y más justa.

—Te aseguro—me dice Andrade—que ahora no hacíamos nada, absolutamente nada. Es un error que todos esperamos se deshará al celebrarse nuestra causa. Otras veces pudo haber algún motivo, desde el punto de vista gubernamental; pero ahora, no.

Yo le comunico mi extrañeza de no haberle visto por la mañana en el paseo.

—Los que estamos en celdas ordinarias—me contesta—sólo tenemos paseo por la tarde. Lo de mañana y tarde se queda para los de pago.

Esto me ha parecido una inconsecuencia con la orientación moderna en que está dirigida la Cárcel Modelo. El pasear no cuesta dinero, y en el patio hay sitio para todos.

Un oficial, a quien he hablado de esto, me ha dicho:

—Probablemente eso se reformará. Poco a poco se van subsanando todos los defectos. La incomunicación tiende a ser desplazada de los sótanos. Estos quedarán únicamente como calabozos de castigo.

*

Hay un momento transcendental: la comunicación con el exterior. Un ordenanza vocea en el patio los números de los presos cuya visita solicita alguien:

—Veintidós, treinta y cuatro, cuarenta y seis, ciento cinco, ocho...

Los llamados se van arremolinando en la puerta. Los que no han sido nombrados permanecen silenciosos, escuchando con un gesto de ansiedad. Hay solamente uno, sumergido en un largo gabán hecho tiras como unos zorros y gesto de emperador, que sigue tranquilamente fumando en su pipa sin preocuparse de la llamada.

Poco después estamos cada uno en nuestro locutorio. A través de la doble reja alambrada se ven pasar gentes presurosas, que se detienen un momento a mirarnos, desorientadas, y continúan después su carrera. Se oyen gritos y exclamaciones por todas partes: «¡Padre!» «¿Qué tal lo pasas?» «¡Aquí, aquí!» «¡Mírale!» Y una voz femenina, discreta, pero apasionada, dice muy quedo en el locutorio inmediato: «¡Hola!» Y se oye arañar con los dedos en la tela metálica.

A mí los amigos me preguntan, mirándome compasivamente, si hay muchas ratas en el calabozo y si no es muy malo el rancho.

*

Ha llegado un envoltorio con mis cosas, que voy extrayendo pensando con fruición en su utilidad para mi celda: Cuartillas, libros, una lamparilla de alcohol, una cafetera, chismes de aseo...

En esto se ha abierto la puerta, y el ordenanza me ha comunicado que me llaman. Bajo rápidamente la escalera de hierro. El oficial me dice que vaya recogiendo mis trastos, porque ha llegado la orden de libertad de nosotros cuatro.

Subo a la celda un poco entristecido. Empezaba a tomarle gusto a la cárcel. He de hacer otra vez mi lío y guardar mis cuartillas, cuando ya había planeado escribir largamente aquella noche. Antes de hacerlo, quiero terminar estas notas, un tanto fugaces y otro poco desmadejadas. Con el corazón en la mano quiero apuntar aquí las inmejorables condiciones y la comodidad de este establecimiento, que me ha dado hospitalidad por tres días. Quiero dejar consignado que es el único lugar tranquilo de España, donde reinan el Orden y la Libertad, sabiamente hermanados.

IGNACIO CARRAL

DE CORDOBA

Por el escultor Inurria.—La Tuna madrileña. Detención de un malhechor

Córdoba, 23.—En la parroquia del Salvador se han celebrado esta mañana solemnes honras fúnebres en sufragio del insigne escultor Mateo Inurria, asistiendo el Ayuntamiento, los alumnos de las Escuelas de Artes y Oficios y otras representaciones de Centros docentes.

La estudiantina madrileña que va a Portugal hizo su visita oficial al Ayuntamiento, ejecutando varias piezas en el salón de actos, y siendo obsequiados con un «lunch». Numeroso público les vitoreó constantemente. Por la tarde visitaron la Mezquita, y esta noche, en el Círculo de la Amistad, se celebrará un baile. Mañana marcharán a Sevilla.

En la estación de Alcolea se sintió enfermo el viajero Juan Redondo Ceballos, de veinte años, y al llegar a esta población falleció cuando era conducido a la sala de espera.

La Guardia civil ha detenido a José Ruiz Aguilar, que capitaneaba una cuadrilla de salteadores de trenes, y sigue la pista a varios de los que la componían.

TITIRIMUNDI

A doscientos por hora

Los diarios americanos dan cuenta de un despacho de los Angeles que acusa una nueva proeza del automovilismo.

Harlan Tengler, dirigiendo un coche especial, ha establecido un nuevo «record», haciendo 250 millas—la milla equivale a 18'51 metros próximamente—en dos horas, nueve minutos y catorce segundos. La velocidad media conseguida en el recorrido fué de 116 millas por hora.

Eso es correr. ¡Y darse cuenta del paisaje!

El despacho no dice nada de los muertos. Pero suponemos, en buena lógica, que el número de espachurrados a esa marcha de 214 kilómetros hora, término medio, batirá también el «record».

*

ACOGIDA TRIUNFAL

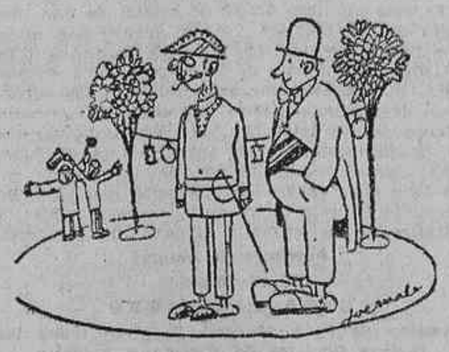

—Estoy confundido, señor alcalde. Me han recibido como a un príncipe...

—Cierto, señor gobernador; pero en este pueblo son tan imbéciles que por cualquier cosa se alborotan.

(«Sans Gêne».)

*

Suben los huevos

Un habitante de Nueva York, Mr. Austen, ha comprado al Museo Nacional de Historia Natural uno de los veinticinco huevos de dinosauro descubiertos el pasado año en el desierto de Gobi, en plena Mongolia.

El «amateur» yanqui abonó 5.000 dólares—un poquito más de 100.000 francos—por este huevo curiosísimo, que se propone regalar a la Universidad de Colgate.

Diciéndola: ¡«cólgate» ese huevo!

*

LA VUELTA DEL HIJO PRODIGO

El nuevo criado, al verle entrar desenfadadamente.—¿Lady Ioanes le espera a usted?

—Lady Ioanes me espera desde antes de que yo naciera. Soy su hijo.

(«Life».)

*

¡Nada de aventuras!

Anuncia el «Times» que los americanos han abandonado, de momento, la proyectada expedición aérea al Polo Norte.

Los oficiales de la estación aeronáutica de que depende el «Shenandoah», «ave» preparada para la empresa, han sido notificados oficialmente por el ministerio de Marina de la suspensión del viaje.

Se ha llegado al acuerdo, tras empeñada discusión entre el almirante Moffet, jefe de la aviación marítima, y el teniente Lansdowne, comandante del dirigible «Shenanñoah», que ha hecho presentes los muchos riesgos de semejante expedición.

Por ahora, el «Shenandoah» no va al Polo.

Pero si quiere sentir frío... ¡que venga a España!

*

¡QUE INTUICION!

—¿Almorzar con usted? Vamos, usted quiere reirse!

—Sí, sí, precisamente.

(«Sans Gêne».)

*

Peste bubónica

Comunican de Johanesburg que la peste bubónica, en toda la Africa austral, y, sobre todo, en el Estado libre de Orange, causa verdaderos estragos. La población está asustada.

En las últimas fechas se han reseñado siete y ocho nuevos casos por día en el distrito de Kroontadt.

Desde Diciembre van registrados por la Unión Sudafricana más de ochenta invasiones, de las que un sesenta por ciento fueron mortales.

En los distritos intensamente castigados abundan las ratas y ratones, que las autoridades combaten con la ayuda de gases tóxicos.

Hay que exterminar a las ratas. ¡Radicalmente!

Usando toda clase de cebos.

Menos patatas...

Porque la patata, gracias a los ángeles de la guarda, que miran por nuestros intereses, se han puesto a cinco pesetas arroba.

Nada más que a cinco pesetas.

¡Y pensar que hace poco más de ocho años se pagaban a tres reales arroba!

El mundo marcha...

Y nosotros también marchamos.

Pero... ¡a San Bernardino!

DON GARCIA

UN ACCIDENTE DE AVIACION

El capitán de Ingenieros señor Roa, herido

El jueves ocurrió un accidente de aviación en las proximidades de Getafe.

Del aerodromo sito en este pueblo salió, tripulando un aparato «Bristol», el capitán de Ingenieros Sr. Roa.

Como sus compañeros notaran que tardaba mucho en regresar, montaron en un «auto» y marcharon hacia las inmediaciones de Getafe, donde encontraron, cerca de la estación, el aparato destrozado en el suelo.

El Sr. Roa presentaba graves contusiones en diferentes partes del cuerpo y conmoción cerebral.

En una camilla fué trasladado al Hospital Militar de Carabanchel.

Vuelco de una camioneta

Varios heridos

En la carretera de Cuatro Vientos volcó ayer tarde una camioneta que hace el servicio de viajeros entre Casas Viejas y Madrid. La conducía David Muñoz Díaz, que, al pasar por dicha carretera, notó una avería en las barras de conducción.

David intentó disminuir la velocidad; pero al llegar la camioneta al kilómetro 7 de la carretera de Extremadura, el coche, que iba sin gobierno, volcó sobre la cuneta.

En la Casa de socorro de Carabanchel, sita en la carretera de Extremadura, fueron auxiliados los siguientes heridos:

Regino López Moreno, de cincuenta y tres años, herida contusa en el lomo de la nariz, pronóstico reservado; Julio Izquierdo Suárez, de veintiún años, contusiones en la cara y en distintas partes del cuerpo, pronóstico leve; Rufino Sánchez Martín, de veintitrés años, herida contusa en la región occipital, pronóstico reservado; María Sanguar Rodríguez, de cuarenta y tres años, herida dislacerante con desprendimiento del cuero cabelludo, que deja al descubierto el hueso, sin perióstio, en la región frontoparietal y parpebral del lado derecho, pronóstico grave; Manuel Martín, de veintidós años, conmoción cerebral y visceral, pronóstico grave; José Fifaré Segura, de veinticinco años, contusiones y erosiones en distintas partes del cuerpo, pronóstico reservado; Severiana Jara, de cuarenta y cinco años, erosiones y contusiones, pronóstico leve; Eufemia Carrasco Moreno, de veinticuatro años, erosiones y contusiones, pronóstico leve, y la niña Dolores Lozano Carrasco, de cuatro meses, que resultó con ligeras contusiones.

El «chauffeur» resultó ileso.

Instruyó las primeras diligencias el cabo de la Guardia civil del Puente de Segovia, D. Claro Herrera Rubio, y el guardia Antonio Bartolomé Quesada, entregándolas luego al Juzgado de Getafe.

ROBO FRUSTRADO

Alaix, 29.—Un coche de la Compañía de minas de Larochebelle, que transportaba 475.000 francos destinados al pago de los jornales, ha sido atacado esta mañana en el pie de la cuesta de Saint Charles, por cuatro bandidos. Uno de ellos, el que se lanzó a sujetar de la brida al caballo, recibió un disparo hecho por uno de los guardianes del coche, y cayó muerto en el acto. Se llama Agustín Galicia, natural de Barcelona.

Los otros tres cómplices huyeron, disparando sus pistolas e hiriendo gravemente a otro de los guardianes y al cochero.

EN EL MEDITERRANEO

La escuadrilla inglesa

Almería, 29.—Un diario local anuncia que a las cuatro de la tarde marcharon a Valencia los destroyers ingleses que llegaron el día 26.

Esta mañana se despidió de las autoridades el jefe de la flota.

Desde Valencia marchará la escuadra a Baleares para unirse a los demás buques que visitan actualmente los puertos del Mediterráneo.

Los atropellos de ayer

Un hombre gravísimo

En la ronda de Segovia, el automóvil número 850, de la matrícula de Madrid, que conducía Miguel Cabello de la Cruz, de cincuenta y un años, habitante en la plaza del Progreso, 16, atropelló a un hombre, llamado Alejandro Casas Menéndez, de treinta y ocho años de edad, que pretendía cruzar la calle.

Alejandro sufrió una herida de tres centímetros en la región superciliar derecha que le interesa los tejidos blandos, otras dos heridas en el pie derecho y conmoción cerebral.

La víctima fué trasladada a la Casa de socorro del distrito de la Latina, donde calificaron su estado de gravísimo.

El «chauffeur» pasó a la presencia judicial.

Alejandro habita en el número 17 de la calle de Segovia.

Un niño grave

El niño de ocho años Máximo Iñigo, habitante en el número 133 del paseo de Santa Engracia, patio cuarto, fué atropellado en el mismo paseo por la camioneta 11.054, conducida por Gonzalo Cotilla.

Según declaración prestada ante el juez de guardia por Gonzalo, el niño Máximo iba por la calle de Bravo Murillo subido en el tope de un tranvía. Al llegar éste a la esquina de la calle de Buenos Aires, el chiquillo se arrojó del tope, metiéndose él mismo debajo de las ruedas de la camioneta, que marchaba en sentido contrario.

El niño fué trasladado rápidamente a la Casa de socorro del distrito de Chamberí, donde le apreciaron, aparte de varias heridas, conmoción cerebral y visceral. Después de curado, fué trasladado al Hospital de la Princesa.

El autor del atropello quedó detenido.

Por apearse mal

Anastasio García Ferrer, de nueve años, se causó lesiones de importancia al apearse en marcha del automóvil 12.169, en la carretera de Toledo.

La Fiscalía del Tribunal Supremo

Nueva plantilla

He aquí cómo se reorganiza la nueva plantilla de la Fiscalía del Tribunal Supremo, con arreglo al real decreto que hoy aparece en la «Gaceta»:

«Artículo 1.º Se aprueba la plantilla definitiva del personal administrativo de la Fiscalía del Tribunal Supremo, que quedará constituído en la forma que sigue:

Un secretario letrado, 8.000 pesetas.

Un jefe de Negociado de tercera clase, 6.000 pesetas.

Un oficial de Administración de primera clase, 5.000 pesetas.

Un oficial de Administración de segunda clase, 4.000 pesetas.

Dos oficiales de Administración de tercera, a 3.000 pesetas, 6.000 pesetas.

Dos auxiliares de Administración de primera, a 2.500 pesetas, 5.000 pesetas.

Total, ocho funcionarios.

Total pesetas, 34.000.

Art. 2.º Se declaran amortizadas las plazas de cualquier categoría vacantes en la actualidad en la Secretaría mencionada, que excedan de la plantilla que se fija en el artículo anterior.

Art. 3.º El personal administrativo de la Fiscalía del Tribunal Supremo queda sometido a las prescripciones de la ley de 22 de Julio de 1918 y reglamento de 7 de Septiembre del mismo año, que regula la condición de los funcionarios de la Administración civil del Estado, y disposiciones posteriores que han modificado dicho Estatuto, con las excepciones siguientes:

a) Las plazas de auxiliar de primera clase se proveerán en dos formas: una de reingreso del cesante de esta categoría que ocupe el primer lugar en la escala respectiva, y otra mediante oposición libre entre quienes, cualesquiera que sea su sexo, hayan cumplido dieciséis años y posean la nacionalidad española.

Los ejercicios serán dos: uno oral, sobre nociones de Derecho usual, con la extensión que esta asignatura tiene en la segunda enseñanza, salvo en lo referente a organización de los Tribunales, que se exigirá con mayor amplitud, y otro práctico, de gramática, escritura, mecanografía y taquigrafía.

El tribunal para esta oposición se compondrá de un abogado fiscal del Tribunal Supremo, que presidirá; un oficial del Cuerpo técnico de letrados de la subsecretaría de Gracia y Justicia y un perito en taquigrafía.

Actuará de secretario, sin voto, un funcionario administrativo de la Fiscalía, designado por el fiscal.

b) Las plazas de oficiales de Administración de tercera clase se proveerán también en dos formas: una de reingreso del cesante de esta categoría que sea letrado y ocupe el primer lugar en la escala respectiva, y otra mediante oposición libre, a la que podrán concurrir quienes hayan cumplido veinte años de edad, sean de nacionalidad española y ostenten la cualidad de licenciado en Derecho.

Los ejercicios serán tres: uno oral, sobre temas de Derecho civil, penal, administrativo y organización de Tribunales; otro escrito, sobre Derecho procesal y práctica judicial, y otro de Mecanografía.

El Tribunal para estos ejercicios se compondrá del teniente fiscal del Tribunal Supremo, o abogado fiscal en quien delegue, que presidirá; un catedrático o auxiliar de la Facultad de Derecho de la Universidad Central y un oficial del Cuerpo técnico de letrados de la subsecretaría de Gracia y Justicia.

Actuará de secretario, sin voto, el de la Fiscalía.

c) Tanto para el ingreso en plazas de auxiliar de Administración como de oficiales de tercera clase, de cada tres vacantes se reservará la tercera para el turno de cesantes.

Cuando el nombrado no aceptare el cargo o dejare de tomar posesión de él, perderá su derecho a ser nombrado nuevamente, se estimará consumido este turno y la vacante se proveerá por oposición.

d El cargo de secretario letrado de la Fiscalía se proveerá siempre por ascenso del jefe de negociado de la misma. Si este funcionario no fuera letrado, será promovido el oficial de Administración de primera clase o en igual caso el de segunda, que sean licenciados en Derecho.

A la plaza de jefe de negociado ascenderá el oficial de Administración de primera clase y a esta vacante el oficial de Administración de segunda. La vacante de esta última clase se proveerá en el oficial tercero que cuente más tiempo de servicio en la categoría de este escalafón.

Considerándose estos ascensos como de escala cerrada, no será preciso que el funcionario a quien corresponda ascender lleve dos años en la plaza inferior para hacer efectivo su ascenso.

e) Si existiesen cesantes de las clases y categorías a que se refiere el apartado anterior, tendrán derecho a ser nombrados en la tercera vacante que ocurra los que ocupen el primer lugar en las escalas respectivas.

Si el nombrado no aceptare el cargo o dejare de tomar posesión de él, perderá su derecho a nuevo nombramiento, se estimará consumido el turno y se proveerá la vacante en la forma indicada en el apartado *d*).

f) Las oposiciones para cubrir las vacantes que a este turno correspondan se anunciarán y efectuarán en los plazos más breves que sea posible.

Con la convocatoria se publicará el cuestionario, el Tribunal que haya de juzgar los ejercicios y el reglamento a que se ajustará la oposición.

La propuesta que formule el Tribunal comprenderá tantos opositores como número de vacantes existan, prohibiéndose toda ampliación y sin que puedan alegar derecho alguno los opositores aprobados que no figuren en la propuesta.

Art. 4.º El ministerio de Gracia y Justicia dictará las disposiciones necesarias para el cumplimiento de los anteriores preceptos.

Disposición transitoria

Las plazas incluídas en la plantilla que se aprueba en este decreto, que se encuentren vacantes en la actualidad, serán inmediatamente provistas mediante oposición, sin sujeción a turno y con arreglo a los preceptos que en la presente disposición se establecen.»

En honor de Benavente

En el Ayuntamiento de Madrid se celebrará hoy sábado, a las cinco de la tarde, la sesión de homenaje a D. Jacinto Benavente, organizada por el Ayuntamiento de Madrid.

Presidirá la sesión D. Alfonso, que impondrá a Benavente las insignias de la gran cruz de Alfonso XII, que recientemente le ha sido concedida.

También será entregada al gran dramaturgo la placa artística que le dedica el Ayuntamiento, y que contiene su nombramiento de hijo predilecto de Madrid.

2009 Ministerio de Cultura

NOTICIAS

Banquete al subsecretario de Hacienda.—El personal dependiente del ministerio de Hacienda ha organizado un banquete en honor del señor subsecretario de dicho departamento, don José Corral.

Se celebrará en Madrid el día 6 de los corrientes, a las dos de la tarde, en el Palace Hotel.

Las tarjetas se recogerán los días 1 y 3 de los respectivos habilitados.

Por tratarse de un jefe que cuenta con generales simpatías, las adhesiones son numerosas y el acto promete ser brillante.

Un desaparecido.—Nos manifiesta D. Antonio Ruiz, que vive en Cambroneras, 7 y 9, que con fecha 7 de Agosto último desapareció del domicilio paterno su hijo Agustín Ruiz Gómez, de quince años, habiendo dado parte a la Comisaría del distrito en momento oportuno y no habiendo conseguido sin embargo noticia alguna sobre su paradero.

Nuestro comunicante agradecerá sinceramente que si alguien sabe el paradero del muchacho se le comunique a las mencionadas señas.

Escuela Industrial.—En el salón de actos de esta Escuela (San Mateo, 5), dará esta tarde, a las cuatro, una conferencia D. Vicente Burgaleta sobre el tema «Política ferroviaria».

*

MASCARAS.—Preciosos saldrán sus niños retratándoles en la «Foto-Iruela». P.º Progreso, 17.

*

Masa Coral de Madrid.—Esta Sociedad artística, que tanto labora en pro de la cultura musical, intensifica actualmente su labor de ensayos para los conciertos de primavera, y cuyo atractivo mayor consistirá en el extraordinario que para solemnizar el centenario de su estreno en Viena ejecutará la grandiosa Novena Sinfonía con coros, obra maestra del inmortal Beethoven.

En Semana Santa dará a conocer las «Siete palabras», de Haydn, con una novedad que ha de interesar vivamente al público.

Otro de los conciertos será integrado por una hermosa colección de cantos populares del Folk lora universal, que el maestro Benedito, entusiasta devoto de esta rama del arte, prepara cuidadosamente.

Sociedad de Estudios Psicológicos.—En su domicilio, Duque de Alba, 3, principal, mañana domingo, a las cinco de la tarde, dará una importante conferencia el doctor Sánchez Herrero, disertando sobre el tema «El alma en su armonía».

Círculo Reformista del distrito de la Inclusa.—Este Centro celebrará los acostumbrados bailes de Carnaval los días 2, 4 y 9 de Marzo y el tradicional de niños, que tendrá lugar el lunes, a las cinco de la tarde. El Miércoles de Ceniza, gran baile organizado por la juventud.

Centro de Galicia.—Siendo grande el pedido de invitaciones para los bailes que esta Sociedad celebrará el domingo y martes de Carnaval, se ruega recojan las invitaciones y los palcos quien los desee, en la secretaría del Centro, de diez de la mañana a doce y de cuatro a ocho de la tarde.

NECROLÓGICA

Tras larga y penosísima enfermedad ha fallecido en Madrid nuestro particular amigo D. Juan José Ferrando, probo e inteligente funcionario del Banco de España, donde prestó sus valiosos servicios durante muchos años.

A los muchos testimonios de pésame que la familia está recibiendo han de unir el nuestro muy sincero.

Una tradición muy pintoresca

Londres, 29.—Antiguamente existía en la sociedad inglesa una costumbre original. El día 29 de Febrero, las muchachas estaban autorizadas para solicitar la mano del hombre a quien habían elegido.

Este año, los directores de los grandes hoteles de la capital han tenido la idea de resucitar esta costumbre, modificándola conforme a los hábitos modernos. Durante toda esta noche los «menús» de las cenas en estos hoteles serán elegidos por las señoritas, las cuales pagarán a los hombres los gastos de la cena, les invitarán a bailar y les conducirán luego a sus asientos. Está terminantemente prohibido a los hombres hacer el menor gasto.

Bolsa de Madrid

Poco puede decirse de la sesión bursátil de ayer.

Los fondos públicos acusan un ligero descenso, permaneciendo la partida de Interior a 70,90.

Las Cédulas hipotecarias 4 por 100 sufren un descenso, de 90,40 a 89,50.

Siguen firmes los ferrocarriles, Altos Hornos, Azucareras, y ofrecidos el Hispano y Río de la Plata.

Los francos reaccionan nuevamente, y suben 45 céntimos, cerrando a 33,20. Las libras siguen subiendo, y pasan de 34,05 a 34,10. Los dólares están a 7,905, y los belgas a 28,75, en alza de 1,25 por 100.

Cotización del día 29 de Febrero

Deuda perpetua interior 4 por 100 (1919).—Serie F, 70,90; E, 71,00; D, 71,20; C, 71,25; B, 71,30; A, 71,30; A fin de mes, 00,00.

Deuda perpetua 4 por 100 exterior.—Serie F, 86,80; E, 86,85; D, 87,50; C, 87,65; B, 87,75; A, 87,75.

Deuda Amortizable 5 por 100.—Serie F, 00,00; E, 95,20; D, 00,00; C, 95,30; B, 95,30; A, 95,30.

Deuda Amortizable 5 por 100 (nuevo).—Serie F, 95,15; E, 95,15; D, 95,00; C, 95,15; B, 95,20; A, 95,15.

Deuda Amortizable 4 por 100.—Serie E, 90,50.

Obligaciones del Tesoro.—Serie A, 000,00; B, 102,10.

Bancos y Entidades diversas.—Acciones Banco de España, 560,00; Bonos de ídem, 000,00; Acciones del Banco Hipotecario, 000,00; Ídem Español de Crédito, 148,00; Ídem Río de la Plata, 77,00; Ídem Hispano Americano, 156,00; Compañía Arrendataria de Tabacos, 248,00; Acciones U. E. Explosivos, 358,00; Metalúrgica Duro Felguera, 52,00; Altos Hornos, 125,00; Compañía Peninsular de Teléfonos, 000,00.

Cédulas Hipotecarias.—4 por 100, 89,50; 5 por 100, 100,90; 6 por 100, 108,50.

Ayuntamiento de Madrid.—Erlanger, 84,50; Empréstito de la Villa de Madrid, 00,00; Ídem títulos 1918, 00,00.

Azucareras. — Preferentes, 79,00; Ordinarias, 00,00.

Ferrocarriles.—Nortes, 315,00; Alicantes, 313,00; Andaluces, 000,00.

Cambios. Francos, 33,20; Libras, 34,10; Dólares, 7,90; Marcos, 00,00; Liras, 34,25; Escudos portugueses, 0,26.

ELIXIR ESTOMACAL
DE SAIZ DE CARLOS

Lo recetan los médicos de las cinco partes del mundo, porque quita el dolor, las acedías, las diarreas en niños y adultos, el enfermo come más, digiere mejor y se nutre, curando las enfermedades del

ESTÓMAGO e INTESTINOS

PURGATINA Marca registrada

Laxante suave y eficaz, para conseguir una deposición diaria, contra los estados biliosos, el estreñimiento, la indigestión y la atonía intestinal, en niños y adultos.

Venta: SERRANO 30, farmacia, Madrid y principales del mundo.

TEATRO REAL

Esta noche, «La Favorita».—Miguel Fleta debutará la semana próxima.—La presentación de la compañía checoeslovaca

Esta noche se dará en nuestro regio coliseo una nueva representación de la bellísima ópera «La Favorita», no representándose «Otelo» por haber sufrido una indisposición el barítono señor Rossi. En ella tomarán parte los artistas ya conocidos de nuestro público, Aurora Buades y Juan Rosich.

«La Favorita» será puesta en escena también mañana domingo, por la tarde.

Verdadera semana de acontecimientos de arte es la próxima en el teatro Real. La presentación de Miguel Fleta, el célebre divo, el cantante predilecto del público madrileño, bastaría para dar interés y atractivo extraordinarios a la semana entrante; pero la Dirección de nuestro primer teatro lírico prepara algo más, de indudable importancia artística: el debut de la compañía checoeslovaca del teatro Nacional de Praga, compañía que, a través de sus triunfales actuaciones en los primeros coliseos del Mundo, ha conquistado el máximo prestigio.

La grandeza de la música checoeslovaca, sus melodías deliciosas, sus matices delicadísimos, encuentra en los admirables artistas que integran la famosa compañía una interpretación realmente insuperable.

BIBLIOGRAFIA

ALVARO RETANA
"Mi alma desnuda"

La novela más sincera, la más interesante y más vivida de su autor. Mezcla de autobiografía, historia e imaginación. Libro sensacional, único en la literatura contemporánea. Acaba de ponerse a la venta, editado por BIBLIOTECA HISPANIA. 5 pesetas ejemplar.

*

ACABA DE APARECER

IGUERIBEN

por

LUIS CASADO Y ESCUDERO

Es este un libro donde se relata, de una manera fiel y auténtica, lo que aconteció a nuestro bravo Ejército en aquellos luctuosos días del derrumbamiento de la Comandancia de Melilla, días en los que se sucedieron las jornadas desgraciadas, pero heroicas, de Annual, Monte Arruit, Igueriben... Luis Casado, teniente de infantería, único superviviente de Igueriben, en donde luchó con denuedo, y de cuyas jornadas épicas logró escapar con vida, ha recogido en este interesante volumen todos los detalles de su odisea y otros de la campaña.

Precio: siete pesetas

De venta en la

CASA DEL LIBRO

Avenida de Pi y Margall, 7, y en todas las buenas librerías de España y América

Vida de propaganda o social

Mañana domingo, a las once de la mañana, se celebrará un nuevo acto de propaganda de Higiene social, dedicado a los jóvenes solteros de la dependencia mercantil, en el teatro Romea, en el que tomarán parte los oradores siguientes:

Doctor Navarro Fernández, doctor Augusto Almarza.

Don Francisco Carrillo Guerrero, inspector jefe de las escuelas de Madrid.

Don Manuel Díez Toriosa, catedrático del Instituto Escuela.

Don Gerardo Doval, abogado.

Doña Manuela Pérez, profesora en partos.

Don Joaquín Noguera, catedrático.

Don Juan Díaz Caneja.

Don Rafael Mellá, catedrático de Medicina, que presidirá.

Se proyectarán varias películas y diapositivas.

La entrada será pública.

Gran rebaja de calzado

2.000 pares para caballero con 5 y 10 pesetas menos de su coste; todo en clases superiores. Visitad sus escaparates.

LO INCREIBLE, TETUAN, 23, zapatería

Las fiestas de Carnaval en el Palacio de Hielo

El Comité organizador de las fiestas de Carnaval del Palacio de Hielo pone actualmente a contribución toda su actividad para hacer vivir en aquellos hermosos salones los bailes de disfraces que en 1870 simbolizaron la alegría madrileña por excelencia.

Todos los artistas y literatos que vivieron por aquella época, desconocida de las actuales generaciones, gozaron con las carcajadas guasonas bajo el antifaz de raso o la capucha del vistoso dominó, con las alegres farandolas de los pierrots y arlequines multicolores, multiplicando aquella alegría carnavalesca con las intrigas galantes las orquestas endiabladas y los arrebatados bailes.

Aquellas ingenuas alegrías de entonces van al fin a resucitar en la noche **de hoy en el Palacio de Hielo.** El Comité organizador de esos fastuosos bailes ofrecerá al Madrid mundano **el Gran baile de las mil y una noche,** con un Concurso de belleza y otro de trajes.

El baile comenzará a las 11-30.

Sólo serán admitidos para el concurso de trajes los disfraces turcos, árabes, indios y persas; y bajo aquel espléndido alumbrado desfilarán las más bellas mujeres.

Cinco grandes orquestas ejecutarán sus bailables hasta la madrugada.

A pesar de los gastos cuantiosos que representa una organización tan espléndida, los organizadores han fijado unos precios muy moderados:

Palcos con ocho entradas	150 pesetas
Entrada de caballero	10 »
Entrada de señora	5 »

Todos los indicios hacen prever el gran éxito de la fiesta carnavalesca, y para evitar seguras aglomeraciones en la taquilla aconsejamos a los que deseen asistir a ella se provean con anticipación de los billetes. El despacho está abierto en la puerta principal del Palacio de Hielo.

Antes de comenzar esta maravillosa fiesta se servirá una cena de Gran Gala en el restaurant del Palacio de Hielo y en los palcos. Precio del cubierto con entrada, 40 pesetas (incluyendo champagne Moët brut 1911).

Se ruega a los asistentes encarguen sus mesas con anticipación.

Se podrá cenar en los palcos.

Domingo, a las 5,30

Gran baile de niños. Entrada..... 5 pesetas

Por la noche, a las 11,30

Gran baile popular.—Concurso de Mantones de Manila. Entrada..... 5 pesetas

Lunes, a las 11,30 de la noche

UNA FIESTA EN VENECIA
GRAN BAILE EN VENECIA

Concurso de trajes venecianos

Palcos con ocho entradas	150 pesetas
Entrada de caballero	10 »
Entrada de señora	5 »

A las doce en punto, Campeonato de España de Baile.

EL CELEBRE BAILARIN ARGENTINO A. P. NELSON Y SU MONISIMA PAREJA SRTA. ANGELES MANPOSELLA, INVITAN A TODOS LOS BAILARINES PROFESIONALES Y AFICIONADOS, ESPAÑOLES Y EXTRANJEROS, A UNA GRAN COMPETENCIA PARA GANAR EL TITULO DE CAMPEON DE ESPAÑA DE BAILES DE RESISTENCIA.

EL BAILARIN NELSON BATIRA EL «RECORD» DEL MUNDO.

UN JURADO, COMPUESTO POR LOS MEJORES PROFESORES DE BAILE, ARBITRARA EL CAMPEONATO.

LA SALIDA OFICIAL, CRONOMETRICAMENTE, TENDRA LUGAR EL LUNES, A LAS DOCE DE LA NOCHE EN PUNTO.

Todo Madrid asistirá a esta gran manifestación de lujo y alegría.

Los bailarines que deseen tomar parte en el Campeonato de España de bailes (resistencia), deben inscribirse en el Palacio de Hielo hasta el lunes, de seis a ocho, todos los días, en el despacho de la Empresa.

PIÉNSELO..

y cuando lo haya pensado seguirá nuestro consejo: Comprará usted un

FORD, el automóvil universal,

:: y tendrá la seguridad de contar con su coche cuando lo necesite

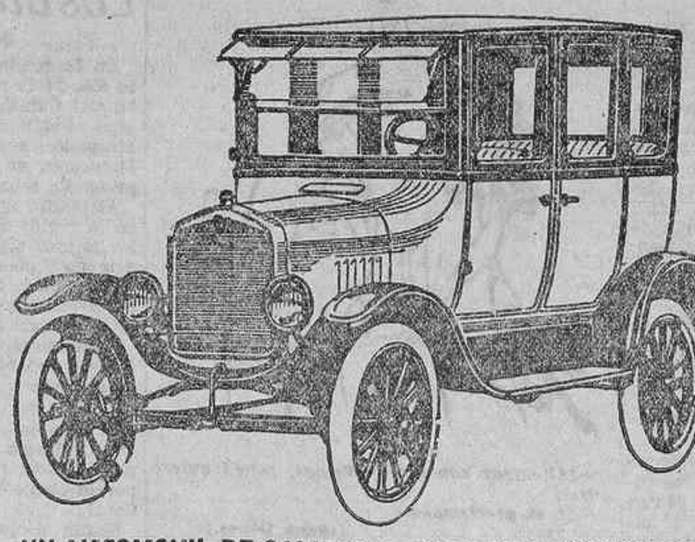

UN AUTOMOVIL DE CALIDAD A UN PRECIO ECONOMICO

Ford Motor Company S.A.E.

Pedid informes a los agentes FORD

Anuncios: LOS TIROLESES

Teatro de la Zarzuela

GRANDIOSOS BAILES DE MASCARAS.—Hoy sábado, a las diez de la noche. Domingo, lunes, martes de Carnaval y Miércoles de Ceniza. Tarde, a las tres.—Noche, a las diez.

Movimiento obrero

Reuniones

Gasistas, Electricistas y similares.—Han acordado: Aumentar hasta cinco pesetas el donativo que se da a las Escuelas laicas de Chamartín de la Rosa; hacer una intensa propaganda y recomendar a todos los asociados el exacto cumplimiento de la jornada de ocho horas en todas partes; que se publiquen en el «Boletín» de la Sociedad los acuerdos que se tomen en cualquier acto, cuando concurra al mismo un delegado de la Sociedad con carácter oficial; dirigir una solicitud al Instituto Nacional de Previsión en el sentido de que tengan derecho al retiro obrero hasta los que disfruten un sueldo de 5.000 pesetas anuales, inclusive, e imponer un correctivo a un compañero por infracciones reglamentarias y haber trabajado en una obra cuando ésta estaba boicoteada por la organización.

Se eligieron los cargos reglamentarimente vacantes, quedando constituída la Directiva de la siguiente forma:

Angel Villar Sanz, presidente; Juan Alonso García, vicepresidente; Braulio Correas Casarrubios, secretario; Gabino Iglesias Martínez, vicesecretario; Plácido Cesteros Martínez, contador, reelegido; Mario Hernández Gutiérrez, vicecontador; Pablo Gil Varas, tesorero, y vocales: Lino Hidalgo, Román Martín Millán, Felipe Aparicio Vallejo, Casimiro Pascual Díaz, Lorenzo Dompedro Robledo, Martín Aragón Gutiérrez, Leonardo Covacho Escribano y Marcelo Martín Madonelo.

Revisora de cuentas: Mariano Dompedro, Cirilo Huecas, Luis Olavide, Inocente Fernández y Manuel Gil.

Guarnicioneros.—Aprobadas las proposiciones y proyectos de la Directiva, se hizo la siguiente elección de cargos:

Emilio Gómez García, presidente; Juan Antonio Palencia Mundaña, vicepresidente; José López Pérez, secretario; Sixto Alonso Ortega, vicesecretario; Máximo Lorente González, tesorero; Rafael Pérez Tejada, contador; Faustino Moreno García, vicecontador, y vocales: Francisco Pérez Martinpanadero, José Mayo Rodríguez y Antonio Lozano Robles.

Mesa de discusión: Eusebio de Diego Garrido, presidente; Julián Fernández Rodríguez, vicepresidente; secretarios, Angel López Pinto y José Caballero Méndez.

Revisora de cuentas: José Fernández Rodríguez, Agustín Solera García y Antonio López.

Litógrafos.—Se acordó la supresión de turnos dobles, y para no causar trastornos ni perjudicar los intereses de los trabajadores ocupados en aquellos turnos, seguirán ocupando sus puestos en ellos e inscribiéndolos en la lista de parados de la Sociedad y a medida que este personal se vaya colocando quedará resuelto el asunto.

Se hizo la elección de cargos, resultando:

Mariano Rivera, presidente; Francisco Agudo, vicepresidente; Plácido Díaz, tesorero; Juan Ortiz de Zárate, contador; Adolfo Vázquez, secretario primero; Pascual Sarraseca, ídem segundo, y vocales: Cayo García, Manuel Sanz y Mariano Ortega.

Mesa de discusión: Ricardo Camino, presidente; Luis Cerro, vicepresidente; Ventura Bayón, secretario primero, y Antonio Cobos, ídem segundo.

Revisora de cuentas: Isidoro Esteban, Felipe

2009 Ministerio de Cultura

Rodríguez, Federico Rodero y Ricardo Fadrique.

También salió elegido para la Revisora otro compañero, que, como ha resultado elegido con un cargo en la Directiva, será sustituido en el de la Revisora en la junta próxima.

En la primera junta continuará la Directiva dando cuenta de su gestión.

Sombrereros.—Fueron resueltos varios asuntos de régimen interior y se impuso un correctivo de suspensión de un año en sus derechos a un compañero cuya conducta societaria fué juzgada.

Convocatoria

Peluqueros y Barberos.—Junta general ordinaria el día 6 de Marzo, a las nueve y media de la noche, en el salón grande de la Casa del Pueblo, para discutir el siguiente orden del día:

Primero. Lectura del acta anterior.

Segundo. Lectura y aprobación de cuentas.

Tercero. Ingreso en la Unión General de Trabajadores.

Cuarto. Donativo en favor de la Caja del Partido Socialista.

Quinto. Asunto de los compañeros Mora y Jarabo.

Sexto. Comunicación de la Junta local de Reformas Sociales.

Séptimo. Preguntas y proposiciones de los asociados.

Octavo. Asuntos varios de interés que lleva la Directiva a la deliberación de los asociados.

Por la importancia de esta junta general, esperamos de todos los asociados no dejen de concurrir.

Para la entrada en el local es necesaria la cartilla de asociado.—*La Junta directiva.*

SECCION RELIGIOSA

Santos de hoy.—Santos León, Herculano, Donato, Adriano, Rosendo y Albino, mártires y confesores, y Santas Eudosia y Antonina, mártires.

Cultos.—Se gana el jubileo de Cuarenta Horas en el oratorio del Caballero de Gracia.

Correo de teatros

CENTRO.—Hoy, mañana y pasado mañana, lunes de Carnaval, a las seis de la tarde, y por la noche, a las diez y media, se representará *El inmortal genovés.*

El día 4 no habrá función, por celebrarse el tradicional baile de máscaras del Centro de Hijos de Madrid.

ESLAVA.—Sábado, a las seis, *Angela María* y *Los milagros del jornal*, grandes éxitos de Catalina Bárcena.

A las diez y media (popular, 3,75 butaca), el brillante espectáculo *El cabaret de los pájaros.* Ultimos días de actuación de Eugenia Zuffoli.

Domingo, a las seis, soberbio programa, *Angela María*, por Catalna Bárcena, y *El cabaret de los pájaros*, por Eugenia Zuffoli y Catalina Bárcena.

A las diez y media, el sainete nuevo de Arniches *Los milagros del jornal* y el maravilloso espectáculo *El cabaret de los pájaros*, a precios populares de 3,75 butaca.

Contaduría, de cuatro a ocho.

INFANTA ISABEL.—Esta noche, a precios populares, reposición de la graciosísima comedia *El filón*, en su 107 representación. Por la tarde, a precios populares, *La escena final*, gran éxito cómico.

Para los carnavales prepara la Empresa los selectísimos programas siguientes, en atención a ser la «barquillera» el punto de cita de la buena sociedad.

Domingo, a las cuatro, y a precios populares, *La escena final*; a las seis y cuarto, *El paso del camello*, y a las diez y media, a precios populares, *El filón.* Lunes, a las seis y cuarto, *El filón*, y a las diez y media, a precios populares, *La escena final.* Martes, a las cuatro, a precios populares, *El paso del camello*; a las seis y media, *La escena final*, y a las diez y cuarto, a precios populares, *El filón.*

Se despacha en contaduría.

APOLO.—*Arco iris.*—Hoy sábado se pondrá en escena esta aplaudida revista con la reposición del bellísimo cuadro titulado El jardín azul, el cual había sido suprimido en la reforma de la incomparable obra.

En esta reposición, que muchos espectadores han solicitado, cantará la famosa canción de la pava la eminente primera tiple Rosita Rodrigo.

COMICO.—Hoy sábado, a las seis y cuarto, segunda representación de *La noche en el alma*, y a las diez y media, función popular, *La entretenida.*

Mañana domingo, a las cuatro, popular, *Mi mujer es mía*; a las seis y cuarto, *La noche en el alma*, y a las diez y cuarto, gran función popular, *Calla, corazón.*

Despáchase en contaduría.

LA SINFONICA.—El concierto que dará la Orquesta Sinfónica en Monumental Cinema el próximo domingo es el siguiente:

PRIMERA PARTE

Tercera sinfonía en mi bemol (Heroica), Beethoven.

I. Allegro con brio.
II. Marcia funebre. Adagio assai.
III. Scherzo. Allegro vivace.
IV. Finale. Allegro molto.

SEGUNDA PARTE

Casse noisette, suite, Tschaikowsky.

I. Obertura miniatura.
II. Danzas características.
a) Danza rusa.
b) Danza de la Free Drages.
c) Danza rusa. Trepak.
d) Danza árabe.
e) Danza china.
f) Danza de los Mirlitones.

Sardana de la ópera *Garín*, Bretón.

Invitación al vals, Weber.—Instrumentada por Weingartner.

SUSANA.—Es sorprendente la labor que realiza la genial artista Mabel Normand en la deliciosa comedia cinematográfica *Susana*, que se estrenará en Real Cinema y Príncipe Alfonso el próximo lunes.

Café Restaurant "Nacional"
BANQUETES :: BODAS :: TELEF. 251 M.

EL GAITERO SIDRA CHAMPAGNE VILLAVICIOSA (ASTURIAS)
Sólo contiene el ácido carbónico de su propia fermentación

LAS DOS HUERFANAS.—En los célebres días de terror de la Revolución francesa, cuando Lafayette pudo conseguir librar el Palacio de Versalles de las iras populares, se desarrollaron en París escenas emocionantísimas en los Campos Elíseos entre marselleses y parisinos.

En esta hermosa película se reconstruyen estos acontecimientos de manera admirable. Se estrena, por fin, el día 6 de Marzo en Cinema Goya y Cervantes.

CINE IDEAL.—Todos los días el éxito de la temporada, *Los misterios de París*, hermosa novela del insigne Eugenio Sué. Solo en Cine Ideal.

BAILE DE MASCARAS.—Esta noche, a la una y media, es el gran baile extraordinario de la Comedia, último de la temporada. Lindos regalos a las señoras. Precios corrientes.

ESPECTACULOS PARA HOY

REAL.—A las nueve y media, La Favorita.

ESPAÑOL.—A las diez y cuarto, Los millones de Monty.

PRINCESA.—A las seis, La jaula de la leona.—A las diez, El caudal de los hijos.

COMEDIA.—Compañía cómico dramática.—A las diez y media, Su desconsolada esposa.

De una y media a la madrugada, baile de máscaras extraordinario.

CENTRO. — Compañía Alba-Bonafé.—A las seis, El inmortal genovés.—A las diez y media, El inmortal genovés.

LARA.—A las seis, La casa de la Troya.—A las diez, Mi hermano y yo.

ESLAVA.—Catalina Bárcena y Eugenia Zuffoli.—A las seis, Angela María y Los milagros del jornal.—A las diez y media (popular), el brillante espectáculo El cabaret de los pájaros. Butaca con entrada, 3,75 pesetas.

INFANTA ISABEL.—A las seis y cuarto, La escena final.—A las diez y cuarto, El filón.

REY ALFONSO.—A las seis y media y diez y media, El talento de mi mujer.

APOLO.—A las seis y a las diez y cuarto, Arco iris.

REINA VICTORIA.—A las seis, Teodoro y Compañía.—A las diez y media, El príncipe se casa.

COMICO.—A las seis y media, La noche en el alma.—A las diez y media, La entretenida.

LA LATINA.—Compañía cómica Rafael Ramírez.—A las seis y a las diez y cuarto, Pío Mussolini.

MARTIN.—A las seis y media, La divina palabra.—A las diez y media, Málaga, ciudad bravía.

NOVEDADES.—A las seis, El amigo Clodoveo y Edmond de Bries.—A las diez y cuarto, La esfinge de Utrera y Edmond de Bries.

PRICE.—A las diez y media, La sin ventura.

ROMEA.—Cinematógrafo y varietés.—A las seis y media tarde y diez y media noche. Berroni, Rosita Pastor, Asunción Granados, Blanquita Asensi, Marionetes Haydees, Dora la Cordobesita.

MARAVILLAS.—A las cinco y media y a las diez y cuarto Lali y Dinorah, The Joannys, Encarnita Marzal, Imperio Argentina, Pilar Ruiz, De León, Aurora, Cyro and Rey Trio.

CIRCO AMERICANO.—A las seis y a las diez, éxito colosal de todas las atracciones.

PALACIO DE HIELO.—De diez y media a una y de cuatro a ocho y media, sesiones de patinaje con orquesta. Entrada, 5 pesetas, con derecho a consumación. A las siete, té baile.

REAL CINEMA y PRINCIPE ALFONSO.—(Empresa Sagarra.)—A las cinco tarde y diez noche. Actualidades Gaumont, Sebastián, honrado chimpancé (jocosísima), éxito formidable de Nanuk el esquimal, La torre de Nesle (quinta jornada).

MONUMENTAL CINEMA y CINEMA ESPAÑA.—(Empresa Sagarra.)—A las cinco y cuatro y media tarde, respectivamente, y nueve y media. Minas de carbón, sensacional éxito de El castigo del cielo (completa), Todo un caballero.

CINE FUENCARRAL.—(Empresa Sagarra.)—A las cinco tarde y nueve y media noche. Bartolo mosquetero, gran éxito de la tercera y cuarta jornadas de El fantasma implacable (por Antonio Moreno), Minas de carbón, Lo que pueden las apariencias, éxito de Ferreol de Mairan.

CERVANTES.—A las cinco y cuarto y a las diez. Información universal, La chiflADURA del radio, Carro Vargas (completa, gran éxito).

ROYALTY.—Gran orquesta jazz band.—A las cinco de la tarde y a las diez y cuarto noche. Gran éxito de Un millón por una cena (por la bella artista Ossi Osvalda), éxito sin precedente de Violetas imperiales (completa, sublime creación de Raquel Meller).

CINEMA GOYA.—A las cinco y media y a las diez y cuarto.—Gran moda.—Exito de Severino no se achica (graciosísima película cómica), estreno de Revista internacional, estreno de Honor inquebrantable, estreno de El diamante azul (comedia).

CINE IDEAL.—A las cinco tarde y diez noche. Exito enorme de Los misterios de París (primera jornada de esta hermosa novela de Eugenio Sué), Honor inquebrantable (por Hoot Gibson), Una periodista entusiasta (por Eileen Sedvich), Severino no se achica (comedia Macksenet, dos partes).

SALON DORE.—A las cuatro y media y a las nueve y media. Exito enorme de El boxeador aristocrático (últimos rounds), estreno de Sed de amor, éxito de Sin ayuda de nadie (por Gibson).

THE FORTEEN CLUB, Barco, 34.—Cabaret de moda.—A las seis, té baile. A las diez, gran baile de máscaras. Elegantes señoritas.

FOLIES BERGERE, Andrés Borrego, 10.—Todos los días, grandes bailes populares tarde y noche. Semana de Carnaval. Precios corrientes.

FRONTON JAI ALAI.—Primero, a pala, Solozabal y Aguirre contra Iraurgui y Ermua, y segundo, a remonte, Achaga y Salaverría contra Echániz (A.) y Larrañaga II.

ZARZUELA.—A las diez de la noche, extraordinario baile de máscaras. Tres tandas, tres. El mejor espectáculo de Madrid. Mande reservar su palco.

GRAN SEMANA DE CARNAVAL.—Unica y exclusiva en la corte. El hermoso salón del Palacio será transformado en un pabellón de amor. Monumental sexteto. Gran banda militar. Cincuenta hermosas mujeres ataviadas. Diez autos permanentes. Bar americano, surtido de fiambres y mariscos, vinos y champagnes de marca. En una palabra, todo Madrid al Palacio.

Imprenta de LA LIBERTAD.—Madera, 8.

Madrid-París
Grandes Almacenes Modernos

SABADO 1º DE MARZO y días siguientes

CARNAVAL

SABADO 1º DE MARZO y días siguientes

MANTONES de MANILA de papel de seda, dibujos alta novedad, con flecos de diferentes colores..... 8,75

BOLSITAS-MUÑECO novedad de Carnaval, diversos modelos.
12,75. 4,25. 1,95.

KIRIKIS carnavalescos, con pelucas fantasía. Surtido en modelos y trajes. 2,00

SERPENTINAS colores surtidos, en rollos de 15 m. aproximados.
El paquete de 25 rollos..... 0,45
Idem de 1.000 rollos..... 17,50

CONFETTI colores surtidos. Bolsa papel
de 1 kilogramo aproximado..... 1,95
Bolsa satén..... 2,50
Idem cretona..... 4,00
Saco de 10 kgs..... 18,75

ARTICULOS para COTILLON
Gorros, boas de papel, cuchillos, navajas y puñales de cartón, cigarros puros abanico, abanicos chasco y un sin fin de modelos originales.

SOMBRILLAS JAPONESAS gran variedad de dibujos y coloridos.
3,50 y 5,75

FAROLES JAPONESES alta novedad bonitas pinturas, dibujos muy originales.
0,85. 1,25. 1,95

CAJITAS con objetos surtidos.
Con 25 objetos surtidos..... 1,50
" 50 " " 2,75
" 100 " " 5,00

ANUNCIOS LOS TIROLESES

2009 Ministerio de Cultura

CONTINUA

La gran liquidación

de muebles de la Casa THONET

PLAZA DEL ANGEL, 10

Industria importante privilegiada

y de primera necesidad. A las personas industriales y a las familias en general. Con un capital de 150 a 200 pesetas, manejados por él mismo, y con sólo tres días de trabajo cada semana, se consigue de 6 a 7 pesetas diarias. Se mandan explicaciones detalladas e impresas a todo el que las pida, mandando en sellos 25 céntimos a Paulino Landaburu (Alava) Vitoria.

Tintas Martz

Las tintas **MARTZ** están adoptadas por los más notables calígrafos, ministerios, notarías, Tribunales civiles y militares, Direcciones generales de Telégrafos, Teléfonos y alumbrados y grandes Casas comerciales, industriales y de Banca, que usan las tintas **MARTZ**, colocadas por su autor frente a extrañas colosales que anunciaban no tener rival en España.

Tinta especial para marcar ropa

Aduana, 27, Madrid.

Todo pedido vendrá acompañado de su importe o muy buenas referencias en esta plaza.

DENTISTA PLAZA PROGRESO, 9, 2.º

Extracciones sin dolor, 3 pesetas. Obturaciones, desde 4 pesetas. Aparatos caucho, desde 5 pesetas dientes. Idem ídem completos, desde 100 pesetas. Coronas oro, desde 25 pesetas. Consultas gratis. **Horas: de nueve a doce y de tres a seis.** Para los obreros, horas convencionales.

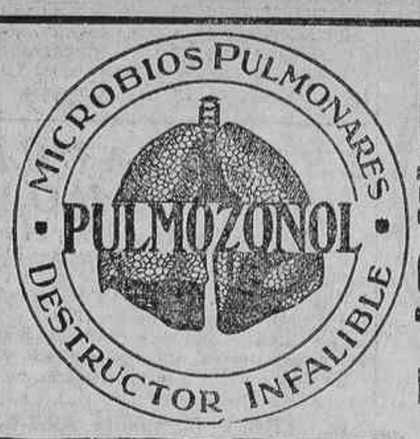

PULMOZONOL es para las pulmones el **único remedio racional** que les dá el aire vivificador científicamente compuesto de los únicos elementos curativos gasificados que llegan directamente a ellos, atravesando en todos sentidos los lugares más inaccesibles de la esponja pulmonar, desinfectando, descongestionando, cicatrizando todas las lesiones y exterminando todos los microbios.

Imposibilita toda clase de infecciones pulmonares, bronquiales y de las vías respiratorias. Suprime el empleo de toda clase de drogas, jarabes, pastillas, la mayoría de los cuales solo consiguen estropear el estómago.

Curas maravillosas Bronquitis Asma **GRIPPE** Bronconeumonias Tuberculosis incipientes

RESFRIADOS CURADOS INMEDIATAMENTE SIN HACER CAMA NI ABANDONAR EL TRABAJO

ENFERMOS DESESPERADOS que todo lo habeis probado sin resultado, no desesperéis; recurrid con toda confianza al **PULMOZONOL**, que en pocos días asegurará vuestra curación radical.

VENTA: Pérez Martín, Alcalá, 9; Gayoso, Arenal, 2; Durán, Tetuán, 9. FRASCO, Ptas. 6'50

E. S. A.

Agua de colonia perfecta

- - - Alcohol puro - - -

- Esencias naturales -

5 ptas. litro en toda España

Al por mayor:

PEREZ MARTIN Y COMPAÑIA

ALCALA, 9

Carnaval

Surtidos en artículos de tirar, desde 1,25 el 100. Losada. Encomienda, 7.

PRESERVATIVOS

La Inglesa, Montera, 35. Envío prov.ª con reserva.

A plazos

Muebles, camas y otros artículos. Calvario, 19, Casa Calvo

Calzados Peláez

Para Carnaval

Zapato charol

PARA SEÑORA A

12 pesetas par

CLAVEL, 2, MADRID

Electro Harinera de Getafe

COMPAÑIA ANONIMA

El Consejo convoca a junta general ordinaria de accionistas que se celebrará el día 9 del corriente Marzo en su local social de Getafe, a las tres de su tarde.

Objeto de la convocatoria

1.º Aprobación de cuentas del año 1923.
2.º Aprobación del dividendo de 6 por 100.
3.º Aprobación de las amortizaciones.

Getafe, 1 de Marzo de 1924.—El presidente, **Cirilo Tornos Laffitte.**—El secretario, **Luis Cubillo Valdés.**

POZOS ARTESIANOS

Bombas, Norias, Motores y los mejores Molinos de Viento. FIGUEROLA, ALCALA, 35, — MADRID

Solución Benedicto de glicero fosfato de cal con **Creosotal**

para combatir los catarros crónicos, enfermedades consuntivas, gripe, tuberculosis neurastenia, etc. **Farmacia del Dr. Benedicto, San Bernardo, 41, Madrid,** y principales farmacias.

SARNICIDA "CESAR" DE EXQUISITO PERFUME CURA RADICALMENTE LA SARNA SIN BAÑO

Guardamuebles

Magdalena, 2, Tl.º 45-65.

APOLONIA

ABADA, NUM. 5

SE ALQUILAN MANTONES DE MANILA, DESDE CINCO PESETAS. BONITOS PIERROTS, DESDE TRES PESETAS, Y TODAS CLASES DE DISFRACES. MANTILLAS Y PEINETAS PARA BODAS.

TRIBUNA BENEFICA de la Sociedad de Bomberos

CASTELLANA (ESQUINA A VILLAMAGNA)

Encargos en Imperial, 10. Teléfono 14-M., o en la misma tribuna.

EMILIO CORTES. VALVERDE. 8

Carnaval

Gran surtido disfraces. Alquiler barato. Luna, 25.

DROGUERIA, perfumería, específicos, esencias, jabones, pinturas, cera, aguarrás, plumeros, precios increíbles. Augusto Figueroa, 23.

CORONAS Y FLORES **RUBIO** CONCEPCION JERONIMA, NUMERO 3.

Barrios, Carmen, 18

Anuncios clasificados por secciones. CADA PALABRA, 20 CENTIMOS

ALMONEDAS

Almoneda. Camas sommier, 37,50; cameras, 60; matrimonio, 65; colchones, 15; cameros, 25; matrimonio, 35; armarios luna, 170; roperos, 110; lavabos completos, 27,50; mesas comedor, 22,50; mesillas, noche, 18,50; sillas, 6,50; percheros, 22,50; camas doradas, máquinas escribir, coser Singer, gramófonos, alhajas. Estrella, 10; Luna, 23, Matesanz.

Almoneda, gran surtido en muebles con precios más económicos que los particulares, urge liquidar. Tudescos, 15.

Almoneda muchos muebles, objetos, cuadros antiguos. San Bernardo, 12.

Almoneda urgentísima. Toda la casa. Muebles fantasía. Comedor, camas turcas, a cualquier precio. Velázquez, 95.

Almoneda Realizo mobiliario piso, por traslado, urgente. — Hermosilla, 43.

ALQUILERES

Soleado gabinete, alcoba, caballero, con sin. Alcalá, 177, entresuelo izquierda.

Alquilo cuarto soleado y amueblado. — Calle Abel, 13.

Alquilo cuarto exterior, hermosas habitaciones, barrio Chamberí. — Abascal, 2, zapatero.

Magníficas habitaciones. Pensión. Silva, 22, tercero.

En familia se cede habitación a caballero. — Montera, 18, cuarto izquierda.

Se desea gabinete y alcoba amueblados para servicio permanente en el barrio de la Guindalera. Ofertas: Puerta del Sol, 9, «Seguro Médico».

Cedo habitación caballero. Paseo del Prado, 46, tercero derecha.

Pisos económicos, quedan diez y seis, hasta quince duros; diez, hasta veinte duros, y veinte, hasta treinta duros. Información: Colón, 14. Casa fundada en 1915.

Alquilo cuarto. Ramón Calabuig, 12, Puente Vallecas.

Veinticinco duros, cinco balcones. Cartagena, 37, entre Alcalá, Torrijos y Diego León.

Alquilo habitaciones. — A Topete, 10, Cuatro Caminos.

Habitación dos balcones, 65 pesetas. Torrijos, 5, cacharrería.

Cédese alcoba caballero establo Marqués Santa Ana, 5.

Gabinete exterior caballero. Santa Brígida, 31, principal izquierda.

Habitación amueblada para señora respetable. Alcalá, 94, segundo derecha.

Cedo habitación a caballero, casa nueva. Jacometrezo, 65, librería.

Cajas fuertes de alquiler sin impuestos. Tarifas reducidas. Seguridad absoluta. Compartimientos, desde 20 pesetas al año. Banco Español de Crédito. Alcalá, 14, Madrid.

AUTOMOVILES

Véndese chasis Hispano suiza, nuevo, 8, 10 caballos, muy barato. Campoamor, 20.

Vendo precioso coche limousine, propio taxis, muy barato. Fomento, 7.

Conducción interior TH Schneider, 6 asientos, gran lujo, nuevo, 5.000 pesetas menos de su coste o cambio por coche pequeño. Alquilo otro parecido para excursiones, tarifa económica.—Flor, 24, cine, teléfono 39-90.

COLOCACIONES

Precio exclusivo para Demandas y Ofertas

Diez cts. palabra

DEMANDAS

Se ofrece mecanógrafa-taquígrafa, sin pretensiones. — Almirante, 22, relojería.

OFERTAS

Estos anuncios llévelos a la Agencia La Publicidad. León, 20. Regala lotería.

Casa extranjera necesita persona conocedora comercio en general, para Madrid. Sueldo, comisión. Apartado 911, número 1.147.

Camisera ojaladora y forradora, faltan. Méndez Alvaro, 16, Mercedes.

Necesitamos un mecánico y un aprendiz de máquinas para escribir. Piamonte, 23.

Peluquero. Buen ondulador necesitase. Isis, Peñalver, 8.

Faltan guarnecedoras.—Cava Baja, 35, y Morejón, 2. Calzados gomas.

Faltan vendedores artículos Carnaval. Plaza Santa Ana, 17; de cuatro-ocho.

Hacen falta sirvientes, solteros, en Carabanchel Alto, Colegio Santa Bárbara y San Fernando, con buenos informes.—Sueldo, 35 pesetas, manutención, cama y lavado de ropa.

Hacen falta señoritas agraciadas para Carnaval, carroza anunciadora; ningún trabajo.—Gratificación. Presentarse, hoy solamente, por la mañana, de diez a doce. Los Tiroleses, Romanones, 7.

Representantes. Mucho dinero podéis ganar los que, en pueblos y aldeas, os dediquéis a trabajar las populares novelas por entregas que publica la Editorial Alberó, Santa Engracia, 115, Madrid. Escribid pidiendo muestras y catálogo, que se envía gratis.

Muchacha para todo, desea matrimonio. Razón: Santo Tomé, 4, segundo derecha.

Precísase taquígrafa mecanógrafa. Dirigirse indicando condiciones y referencias. Apartado 659

Faltan oficialas ropa blanca. Salitre, 58.

Camisera. Faltan forradoras, ojaladoras. — Argumosa, 10, segundo A

Vainiquera, buena maquinista falta. Salvador Feo. Jesús y María, 3.

Sastre o sastra, para arreglo, necesito. — León, 13, segundo.

Dependiente de comercio práctico en correspondencia mercantil, y con preferencia conociendo francés, se necesita para importante casa de comercio. Ofertas por escrito, indicando referencias y pretensiones, a A. Rodríguez. — Atocha, 139.

Necesitamos corredor ascensores. Francisco Rojas, 3.

Precísase taquígrafa mecanógrafa sabiendo francés perfección. Dirigir indicando pretensiones y referencias. — Apartado 659.

Precísase señorita francesa sabiendo español perfección, trabajar dos horas oficinas. Dirigirse indicando condiciones referencias. Apartado 659.

Falta cocinera. Tribulete, 1, comidas.

Camisera. Faltan oficialas. — Lavapiés, 45, cuarto.

Falta cobrador domingos. Tetuán. Riego, 28, mercería.

Necesito chico 14 a 16 años para recados. — Mostenses, 7, Imprenta; de diez a once mañana.

Para fuera de Madrid se desea jardinero-hortelano, casado. Inútil presentarse sin informes.—Razón: Atocha, 71, principal.

Capataces asentadores de vías ferrocarriles y tranvías, necesitan. Puente Segovia, fábrica de tubos; de nueve a doce y de tres a cinco.

Falta criada, mediana edad, y chica, diez o doce años, buenos informes. Pozas, 6, primero.

Camareras urgen lujoso café fuera. Seriedad. Oso, 17.

Necesítase asistencia. — Palma, 42, tercero izquierda.

COMADRONAS MANICURAS

Partos. Profesora Rosa Mora. Consulta, hospedaje embarazadas. San Agustín, 8.

Ex profesora Maternidad. Consultas reservadas. Plaza Lavapiés, 4.

Partos. Luisa Veira, profesora acreditadísima. Especialista. — Hospedaje embarazadas. — Consulta diaria. Plaza Progreso, 10, segundo.

Acreditada profesora. — Partos reservados. Pensión todo confort. Pardiñas, 16.

Partos. Vicenta Santaclara. Especialista. Pensión. Consulta. Colmenares, 9.

Partos. Consultas embarazadas. Celestina López. Pozas, 13.

Partos. Rogelia Santos. Hospedaje, consultas reservadas. Norte, 15.

COMPRAS

Compramos cubiertas. — Cava Baja, 35, y Morejón, 2, calzados de goma.

Alhajas, papeletas del Monte, muebles, pagamos su valor. Espíritu Santo, 24, Compra-vents.

Compro muebles, objetos antiguos. Huertas, 12, teléfono 15-62 M.

Compro casa hasta 12.000 duros, hotelito hasta 6.000. Ofertas a Postigo San Martín, 4, zapatero.

Compro papeletas Monte, alhajas, dentaduras. Plaza Santa Cruz, 7, platería, teléfono 772.

CORRESPONDENCIA

No puedo olvidar ratos felices pasados juntos. Deseando noticias, Viruta.

Payaso. Supe noticia. Si necesitas, cuento ahora con fuerza, Negra.

CONSULTAS MEDICAS

Secretas. Venéreo, piel, sífilis. Tratamientos extramodernos, rapidísimos, económicos. Escorial, 16, bajo izquierda.

Purgaciones, flujos, hombre o mujer, curadas dos días cápsulas Koch, 3 pesetas boticas. Llagas, venéreo, sífilis, males orina. Informes gratis miércoles, tres tarde. Clínica Mateos.

Curación enfermedades secretas; médico exinterno Hospital San Juan de Dios. Once-dos, siete-nueve, 2 pesetas. Especia, 5; obreros, siete-nueve, 1. Fuencarral, 73 (entrada Santa Bárbara).

Consultorio público. Calle Estudios, 2. Impotencia, venéreo, sífilis.—Médico especialista. Consulta general, 1 peseta.

Piel, secretas. Consulta, dos pesetas. Puerta Cerrada, 5.

ENSEÑANZAS

Mecanografía, taquigrafía, rapidísimas. Contabilidad. Idiomas. Montera, 44, segundo.

Solfeo, piano. Lecciones domicilio profesora.—Almansa, 11, principal.

Bailes salón, enseñanza rápida. Mayor, 74.

Bailes modernos, enseñanza rápida, clases generales, particulares, económicas. Príncipe, 16.

Real Escuela de Automovilismo. — Alfonso XII, 58. Enseña a conducir automóviles.

Necesitamos personal para impresionar películas, buen sueldo diario, después de hacer aprendizaje. Escuela Real de Cinematografía. Príncipe, 18.

HUESPEDES

Higiene, sol terrazas, buen trato. Puerta Sol, 14, «Pensión Cortés».

PERDIDAS

Pérdida salida teatro Real, función tarde martes 26, pulsera brilliantes y esmeralda cuadrada. Gratificarán bien: Zurbano, 19.

PRESTAMOS

Urge socio capitalista, 50.000 pesetas negocio industrial en marcha con grandes rendimientos, toda garantía. — Escribid: Apartado 860, A. F.

Préstamos comerciantes, industriales, militares, empleados. Apartado 323.

TRASPASOS

Traspaso lechería. Razón: Pez, 24, tienda.

Traspaso pequeño taller broncista con modelaje y encargos. Paseo Delicias, 28. Horas: seis a ocho.

Traspaso tienda, buenas condiciones. — Mayor, 71.

Se traspasa taller de carpintería o vende los enseres del mismo. Cadarso, 19; de tres y media a seis.

Traspaso mercería, dos huecos, cueva. Tetuán Victorias. Riego, 26.

VARIOS

Alquilo uniformes militares para niños. Silva, 40.

Sombreros reformo, limpio, tiño. Valverde, 3.

Viuda chilena 200.000 duros, posesiones casaría urgentemente. — Apartado 293 (sello).

Lo Necesario. Fábrica de carruajes, entregados a los tres días de su encargo. Los precios más económicos conocidos.—Empecinado, 27, Alcalá de Henares.

VENTAS

Armarios, 90 pesetas; camas, 30; colchones, 13; muchísimos muebles, precios coste. Pez, 38, entrada Pozas.

Confetti, serpentinas.—Palacios. Progreso, 2.

Vendo piano, buen uso, 600 pesetas. Paseo Delicias, 44.

Calzados de todas clases, especialidad en sandalias de goma. Cava Baja, 35, y Morejón, 2.

Casita vendo. Hospital militar, estanco.

Bicicletas, gramófonos, ropas, batería, aluminio, impermeables, relojes, a plazos. Crédito Ibero Mercantil. Calle de San Andrés, 23.

Máquina escribir, multicopista tipos imprenta. Prensa copiar, véndese. Hortaleza, 77.

Bicicleta barata. Hermosilla, 71, portería.

Bicicleta baratísima. Pacífico, 73, ultramarinos.

Bicicleta barata. Cava Alta, 11, portería.

Vendo nave, 200 metros cuadrados. Pisos altos, 40. Tetuán. Enrique Lázaro.

Trajes de smoking, gran surtido, venta, alquiler. Calatrava, 9.

Mantones Manila, mantillas. Primera casa en España, venta, alquiler. Calatrava, 9; Preciados, 60.

Gramófonos, discos. Ultimos modelos. Calatrava, 9; Preciados, 60.

Objetivos Steinheil, Zeiss: aparatos fotográficos, accesorios, ampliadoras. Primera casa en España. Preciados, 60.

Vendo 780.000 pies terrenos. Comienza Glorieta Matadero nuevo, mil metros fachada tres paseos, dos glorietas; avalóranlos próxima inauguración Matadero, apertura Paseo Ronda, canalización Manzanares, proximidad tranvía, paseo estación Delicias, tejares; grandísimo negocio capitalistas, constructores, industriales. Razón: Ortega. Plaza San Miguel, 5

Vendo mesas, veladores, saturadora, fuente, serpentín, mostrador bar.—Palma, 35, tienda.

Confetti. ¡Vendedores, el confetti más barato de Madrid! Magdalena, 1, esquina Progreso.

Muebles. Fabricante dormitorios, 365 pesetas. Teixi, 25, Peláez.

Gramófonos y discos usados. Compro venta, cambio. Corredera Alta, 30.

Cierres y persianas arrollables de madera. Fábrica Canivell. Ferrocarril, 24.

Lote de juguetería líquido. Ferraz, 38, droguería.

Venta mobiliario. Alonso Cano, 4, principal; cuatro a seis.

Vendo mostrador, vitrina. San Gregorio, 4.

Se vende cama matrimonio caoba. Malasaña, 33.

Máquina de pilsar de 130 centímetros de ancho, se vende. Salvador Feo. Jesús y María, 3.

Perro lobo, cachorro, véndese. Plaza Dos de Mayo, 6, bajo.

Solar 10.000 pies, Bellas Vistas. Cava Baja, 1, entresuelo.

Se venden dos vitrinas. San Bernardo, 63, confitería.

Bicicleta vendo. Tribulete, 3, zapatero.

Una preparación honrada y una garantía para los que sufren

Es lo que todo enfermo desea y tiene derecho a EXIGIR.

Medicamentos cuidadosamente dosificados, preparados con ingredientes esencialmente vegetales y totalmente inofensivos a los organismos más delicados.

Fabricados en Laboratorios modernos, por métodos y con aparatos perfeccionados; por farmacéuticos de alta reputación y con conciencia de su deber profesional.

Con fórmulas que constan a la vista y que no constituyen misterios o secretos.

Que cuentan con la sanción de las Autoridades Sanitarias de OCHO NACIONES del mundo civilizado.

Son las cualidades que distinguen a los

TRATAMIENTOS **Zendejas**

y que les ha valido la más franca aceptación del público.

Indicados para toda clase de **Enfermedades de la sangre** y los innumerables síntomas que con ellas se relacionan; para REUMATISMO, ENFERMEDADES DE LA PIEL, ENFERMEDADES DE SEÑORAS, DESARREGLOS NERVIOSOS, ESTREÑIMIENTO, BRONQUITIS, ASMA, DEBILIDAD PULMONAR, BLENORRAGIA, ETCETERA, ETC.

PIDA USTED LA NUEVA EDICION DE NUESTRO FOLLETO GENERAL Y NUESTRO LIBRITO «PARA LAS DAMAS».

De venta en la DROGUERIA AMERICA, GRAN VIA, 18, y en farmacias

Al por mayor: Pérez Martín y Compañía, y E. Durán (S. en C.)

2009 Ministerio de Cultura