AÑO VI MADRID NUM. 1.261

JUEVES 10 DE ABRIL DE 1924

SUSCRIPCIONES

Madrid, un mes..... 2 ptas
Provincias, trimestre.. 9 „

25 EJEMPLARES 1,75 PESETAS

LA LIBERTAD señala a sus lectores y anunciantes : : que es el periódico de mas grandes tiradas: :

La Libertad

Toda la correspondencia debe dirigirse al Director
Apartado de Correos 981

Casa de LA LIBERTAD { Redacción: MADERA, 8. Administración: SAN ROQUE, 7

Los anuncios se reciben en nuestras oficinas, de diez de la mañana en adelante.

Número suelto, 10 céntimos

LAS IZQUIERDAS

CIUDADANIA EJEMPLAR

Pronuncié hace varios días una conferencia en el teatro Principal, de Burgos. La expectación con que el acto fué celebrado; la enorme multitud que asistió—multitud integrada por todas las clases sociales—; la adhesión exaltada que produjeron los conceptos que definían más claramente la acción de los hombres liberales fuera de España, y, por consiguiente, la responsabilidad de los liberales españoles; la ostensible exteriorización de entusiasmo que la conferencia despertó, prueban lo sazonada que está la tierra para la labor y el fruto. Burgos es una ciudad quieta, colmada hoy de soldados y sacerdotes, en la que sólo el encaje sublime de sus piedras habla de la magnificencia pasada: de la magnificencia histórica de un pueblo que fundamentó su independencia, la independencia de Castilla, en la ejecución por Ordoño de los cuatro condes que no asistieron a la batalla de Valdejunquera; «el rey no puede condenar a nadie sin la formación del correspondiente juicio», dijeron los castellanos alzándose en armas y convirtiendo estas palabras en bandera de combate. Burgos no tiene hoy el fondo de rebeldías de Bilbao; no es una ciudad convulsa y apasionada como Valencia: no siente las inquietudes y las luchas civiles y sociales de Barcelona. Burgos, agotada por su pretérito esplendente, está como dormida a la sombra de sus torres estilizadas, de sus soberbios palacios y monasterios. Sin embargo, Burgos vibró con una intensidad plena de promesas y esperanzas al oir la voz de un hombre que señalaba el camino del deber.

Este artículo no va a ser un comentario acerca de la conferencia. No. Su objeto es señalar un hecho que tiene más interés que cuanto en la conferencia pudiera decirse. Es el siguiente: Terminada la conferencia, se celebró en el Centro Republicano una fiesta íntima, y a ella asistieron, poniendo por primera vez los pies en aquel noble refugio de la democracia burgalesa, dos hombres de extraordinario prestigio en la histórica ciudad: un abogado y un catedrático. Abogado y catedrático que se apresuraron a declarar esto: «que en la convicción de que era desertar un deber no formar incorporándose a las filas, dejaban de ser republicanos pasivos para militar activamente dentro de la disciplina de una fuerza organizada». Así habrían de proceder, les dije yo, todos los hombres con conciencia de su responsabilidad. Y los que, por su sentido de las posibilidades futuras, pudieran realizar un mayor esfuerzo, más; y los que, por su preparación profesional, pudieran ser órgano eficiente de las funciones hasta ahora abandonadas o mal servidas, más; y los que, por su relieve social, no sólo han de ser guardadores, sino ennoblecedores del patrimonio histórico que han recibido, más; y los que, por su emoción civil, pueden ser ademán heroico que compense la falta de ademanes humanos, de simples hombres, que hay en esta tierra, más; y los que, por su cultura, pueden ser palabra, pensamiento, actitud y gesto de los millones de españoles que no pasaron nunca por una escuela, que no vieron nunca un libro, que callan siempre, que se resignan a todo, que no sienten el afán de lo mejor, más, mucho más. Nunca se les ha planteado con tanto apremio a las selecciones españolas el problema de su actuación civil. No de su actuación en el laboratorio, ni en el bufete, ni en la cátedra, ni en la biblioteca, sino de su actuación en la calle. No de su actuación como sabios que estudian los microbios, o despachan pleitos, o explican lecciones, o escriben libros, sino de su actuación como ciudadanos. Que los sabios no lograrán el respeto, sino que serán más despreciables cuanto más alta sea su sabiduría si no llegan a ver que el primer imperativo para todo hombre que vive en este trozo de tierra, y no se avenga a emigrar de ella, es la resolución concreta que en la política nacional debe tomarse.

El Estado reclama, como nunca, manos capaces, austeras y enérgicas, que lo rijan: la nación exige, como nunca, que cada uno ocupe su puesto. Y en el juicio que merezcan todos los elementos que juegan en este momento histórico, los que han caído y los que están en pie, el juicio más adverso será para quienes, más obligados a intervenir, se hayan abstenido insensible o egoístamente. Y el juicio adverso se acentuará con la acentuación jerárquica de la persona cruzada de brazos ante el clamor angustioso que exija la solidaridad de todas las actividades.

La actitud de ese catedrático y de ese abogado de Burgos que se incorporan a filas, es una actitud ejemplar. En España, el problema no es, por ejemplo, de falta de convicción republicana. Esta existe, arraigada y extendida como nunca. Lo que falta es solidarizarla, conectarla: formar con ella una fuerza que ofrezca la impresión de su capacidad, de su autoridad y de su austeridad para las funciones de Gobierno. El problema no es de ausencia de opinión. Esta existe, agudizada, interesada, emocionada como en pocos momentos de la Historia de España. Lo que se requiere es que esta opinión se crea obligada a una acción y sienta que esta acción sólo es posible dentro de partidos políticos potentes, disciplinados, audaces. El problema está, más que en crear energías, en encauzar las energías que ya existen, en fundirlas en el crisol de grandes organizaciones que puedan ser resultante de voluntad colectiva por la aportación entusiasta de las voluntades individuales. Keir Hardie denominaba a las selecciones los «cerebros superiores» de las fuerzas militantes; Lenin las llamaba «la vanguardia consciente». ¿Existen en España estos «cerebros superiores», estos hombres con derecho para ser la «vanguardia consciente»? Existen. Hay en España, viviendo en las ciudades populosas y perdidos en el silencio de las provincias lejanas o de las aldeas incomunicadas, hombres con la preparación, la austeridad y la energía precisas para ser los administradores de los bienes nacionales; hombres con capacidad suficiente para ser legisladores de visión europea; hombres dispuestos para ser los estadistas con comprensión del avance que ha de darse a las realidades para lograr los ideales. Hay hombres a quienes, además, la responsabilidad de la función que han de cumplir despertará y descubrirá en ellos cualidades insospechadas. Lo que se pide de estos hombres es que se incorporen y actúen sin pensar en el ejemplo que han de recibir, sino en el ejemplo que han de dar; sin preocuparles el éxito o el quebranto, sino el cumplimiento rectilíneo del deber; sin cuidarse de lo que harán los demás, sino de lo que cada uno esté obligado a hacer. Hay hombres: lo que se requiere es que lo sean. Que lo sean con actos públicos que evidencien su propósito de poner su voluntad, y aun su vida, al servicio de un inexcusable imperativo de ciudadanía.

MARCELINO DOMINGO

LA CÁMARA ITALIANA

Cómo quedará constituida

Roma, 9.—La nueva Cámara quedará constituída del siguiente modo:

375 diputados ministeriales.
40 populares.
17 liberales demócratas.
12 oposicionistas a la Constitución.
11 demócratas.
22 socialistas maximalistas.
17 comunistas.
16 de diversos matices.

Los populistas han perdido 66 puestos; los demócratas, 57; los maximalistas, 18, y los eslavos, dos.

Los comunistas ganan cuatro puestos, y los republicanos, uno.

Habla el ex rey de Grecia

Y condena ahora la política de opresión

Bukarest, 9.—El rey de Grecia ha dirigido un Mensaje a los helenos, condenando duramente a la oficialidad del Ejército griego, que ha suprimido los derechos políticos y ha iniciado una política de opresión del país.

Afirma en el documento sus derechos al trono y hace votos por que el pueblo griego pueda sacudir pronto el yugo que le oprime.

La Redacción de LA LIBERTAD está formada por Luis de Oteyza, Director; Antonio de Lezama, Redactor-jefe; Joaquín Aznar, Secretario; Augusto Barcia, Carlos Bonet, Manuel de Castro Tiedra, Teresa de Escoriaza, Heliodoro Fernández Evangelista, César García Iniesta, Antonio García Romero, Ricardo Hernández del Pozo, Francisco Hernández Mir, Rafael Hernández Ramírez, Manuel Machado, Ricardo Marín, Eduardo Ortega y Gasset, Manuel Ortiz de Pinedo, Darío Pérez, Arturo Pérez Camarero, Pedro de Répide, Luis de Sirval, Alejandro de la Villa, Antonio de la Villa, Antonio Zozaya y Luis de Zulueta.

HABLADURIAS

¡Basta, por Dios!

Amigo, con esto de la carestía
están los sablazos a la orden del día,
y muchos por hambre y algunos por vicio
nos ponen al borde de un gran precipicio.
Ya no es que en las calles un pobre nos diga
que de aire está llena su honrada barriga;
ya no es que una viuda flacucha y muy guarra
nos toque en la calle la triste guitarra;
hoy, más que otras veces, hay seres osados
(o muy sinvergüenzas o muy desgraciados),
que suben al piso donde uno reside
provistos de un pliego donde se nos pide,
ya en prosa pelada, ya en viles cuartetas,
o dos o tres duros o un par de pesetas.
Hay pez que nos habla de que es compañero
de letras, y tiene no sé qué dinero
que dar a su madre que va al hospital...
(¡y es para una golfa que está en el portal!)
Hay pobre que lleva su lista de gente
que le ha socorrido... ¡y espléndidamente!,
y cuenta unas cosas de su situación
que a usted le hacen llagas en el corazón.
Y hay varios sablistas (por suerte no todos)
que piden dinero con muy malos modos,
a riesgo (aunque hacerlo disgusto nos cuesta)
de ser el revólver quien dé la respuesta.
El caso es que en casa, como en la oficina
y en las Redacciones y en más de una esquina,
me piden dinero Ramón, Luis o Blas
o viudas de amigos que no vi jamás.
¡Lucidos estamos!... ¡No hay más que pedir!
¿Y de esta manera se puede vivir?..
¿De dónde deducen que tengo caudales,
si precisamente no tengo dos reales,
y es esto tan cierto que ayer empeñé
dos quesos de bola que el martes compré?
Que pidan pesetas al capitalista,
no al que es por oficio modesto cronista
y día tras día, cumpliendo un deber,
¡ordeña a su musa si quiere comer!

JUAN PEREZ ZUÑIGA

Las Repúblicas americanas

Monumento a Colón

Lima, 9.—El diplomático dominicano Sr. Cabraz ha dado en esta ciudad una interesante conferencia acerca del proyectado monumento a Colón, que, costeado por todos los pueblos del continente americano, se levantará en la bahía de Santo Domingo.

Ejecutará dicha obra el ingeniero norteamericano D. Benjamín Levitan y costará más de dos millones de dólares.

Es deseo de la Comisión ejecutiva que el monumento sea de una grandiosidad hasta ahora desconocida y que lleve además el mayor número de recuerdos de la madre patria.

Protección a la infancia

Buenos Aires, 8.—El departamento nacional de Higiene ha emprendido una intensa campaña sanitaria por todo el país a favor de la protección a la infancia.

Se han nombrado Comités pro infancia en todas las ciudades de la República, y la obra que a los mismos se encomienda es digna de todo elogio por ser en un todo perfecta y muy superior a la que realizan instituciones similares europeas.

Las ratas propagan la hidrofobia

Lima, 8.—Un ingeniero pecuario residente en el interior del país, después de varios años de estudios y observaciones en diversos animales, acaba de descubrir que la enfermedad de la rabia o hidrofobia no reside, como se creía hasta ahora, en la raza canina, si bien ésta ofrece alguna propensión a su desarrollo.

El perro adquiere la terrible dolencia por contagio o mordedura, como la adquieren el resto de los animales y las personas; pero el mal es innato en los roedores, singularmente en las ratas llamadas de agua.

Si fuera posible exterminar a estos animales, afirma el descubridor, podría asegurarse que la espantosa enfermedad quedaría extinguida para siempre.

No obstante, cree haber descubierto el veterinario en cuestión una substancia inmunizante por veinte años, con la cual, si no le fallan sus ensayos, no habrá por qué temer la mordedura de ningún animal hidrófobo.

Epidemia en Honduras.--La falta de víveres hace temer desórdenes

Washington, 9.—Comunican de Tegucigalpa (Honduras) haberse declarado una grave epidemia de disentería tifoidea, que hace horribles estragos en todo el país. La mayoría de los atacados fallecen rápidamente, y es tan crecido el número de defunciones, que hay muchos cadáveres sin enterrar.

El Gobierno ha declarado el estado de sitio en todo el país, pues la carencia de víveres da origen a desórdenes.

EL PROCESO DE KIEW

Condenados a muerte

Londres, 9.—Noticias recibidas de Moscou por la Agencia Reuter, con referencia al proceso de Kiew, dicen que aquellos tribunales condenan a muerte en su fallo a todos los encartados en el proceso, a excepción de dos: los Sres. Nikola y Onicheko, que son condenados a diez años de reclusión.

Entre las sentencias de muerte figura la de madame Vinogradowa, encartada en el proceso.

LORD BEAVERBROOK

Hoy, en el expreso de Irún, llegará a Madrid una relevante personalidad inglesa. Se trata de lord Beaverbrook, propietario de varios grandes periódicos de Londres, entre ellos el «Daily Express», y uno de los personajes más ricos del mundo.

El viaje por Francia lo ha realizado en un vagón de su propiedad, enganchado al sud-expreso.

Nuestro ilustre huésped permanecerá varios días en Madrid, marchando después a Sevilla para presenciar las fiestas de la Semana Santa.

Acompañan a lord Beaverbrook el gobernador general del Estado libre de Irlanda, el célebre novelista Mr. Arnold Bennett y el famoso doctor inglés sir Thomas Horder.

Hugo Stinnes se ha agravado

Londres, 9.—Los periódicos publican un despacho de Berlín diciendo que se ha agravado el estado de salud del gran industrial y capitalista alemán Hugo Stinnes.

REFORMAS

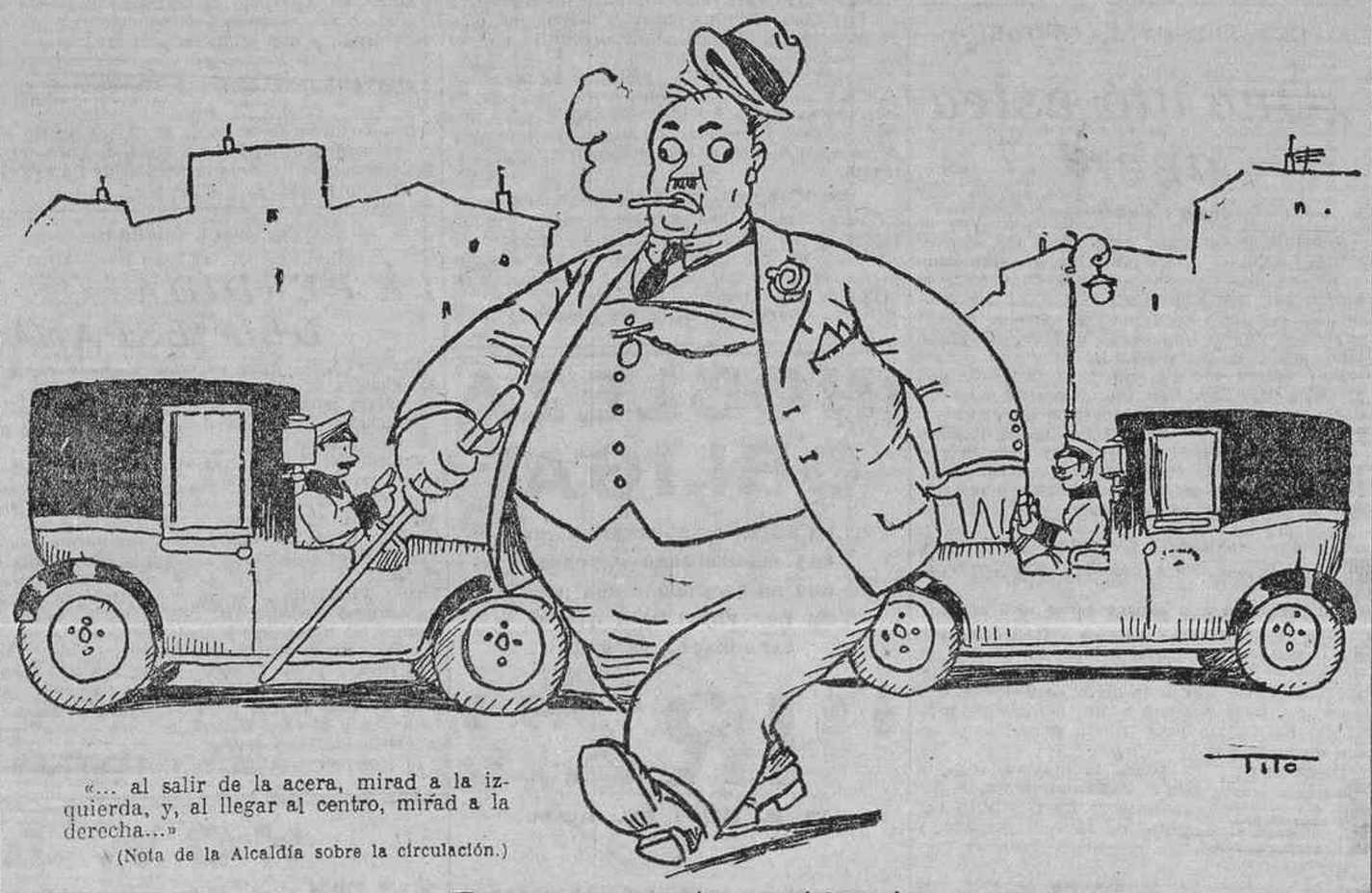

«... al salir de la acera, mirad a la izquierda, y, al llegar al centro, mirad a la derecha...»

(Nota de la Alcaldía sobre la circulación.)

¡Es para quedarse bizco!...

AL PASAR

Los monstruos

«¡All rigth!» Esos «ingleses»—tan desacreditados en los Almanaques de chistes económicos, como célebres en la historia de la universal conquista—quisieron contribuir a la distracción del invierno gaditano mandando allí, cuando yo pasé por aquel puerto, una formidable escuadra. La bella Cádiz se estremeció en halagos, en zalemas, y aquellos marinos, que representan hoy la democracia, galantes con los españoles, en largas filas, pipa en boca y lujuria en la mirada, formaban largas colas ante el recatado altar donde Afrodita, no Lutero, incensaba sus ritos. ¡Oh, flaca Humanidad!

El pueblo gaditano, despreciando viejos rencores y manidas patrañas, el pirático despojo que, inspirado por Antonio Pérez, el secretario ofendido de Felipe II y su entonces señora y dueña, Isabel la de Inglaterra, ejecutara en Cádiz otra escuadra británica y que evoca, con galas literarias, nuestro Cervantes en «La española inglesa».

Todo se olvidó, y los gaditanos vieron en Inglaterra magnífico pretexto para tomar el sol, caldearse y respirar marinas brisas.

Los ingleses se portaron mejor que algunos de los de su clase, marinos de tierra, que en Cádiz fríen vivo, como en el resto de la Humanidad, a cuantos poseen dos pesetas... Los ingleses auténticos y verdaderos, con todo su poder, con sus cientos y miles de caballos, de marinería, de cañones y de armas de fuego, no tuvieron la avilantez de exigir a Cádiz ni dos chelines. Ni siquiera lo bombardearon...

Es más: finos ellos hasta en los menores detalles, no quisieron hacer carnicería en la delicada piel de los gaditanos, tan exquisitos y tan pulcros.

Al gobernador de Cádiz
le ha dado por la finura;
quiere poner campanillas
al carro de la basura,

dice la copla popular. Perdonáronles la vida; mas se cebaron, en cambio, en el indefenso rebaño que surte al Matadero, engullendo en horas chuletas y más chuletas, bueyes y más bueyes, vacas y más vacas, a modo de fabuloso monstruo, Gargantúa o Tragaldabas, para quien las piaras de ganado fueran humilde entremés de comida sobria. «¡Good save queen!» «¡All rigth!»

Desde los buenos tiempos de Trafalgar, cuando Cádiz, compungido, acudía al mar para ver en él el Museo de los históricos despojos, nunca se viera en la bahía tan numeroso gentío. ¡Quisiera nuestro patriotismo que se reuniera tanto si algún día nuestros queridos amigos los ingleses se permitieran otro desembarco en las costas españolas!

El Cádiz trabajador cayó en los muelles como escandaloso ejército en batalla. Quería ensanchar sus pulmones, presos, durante largos días, en la cárcel del taller; necesitaba un prolongado desperezo tras la modorra rutinaria del brutal trabajo. El obrero de las grandes ciudades apenas si puede permitirse lujos de otra clase; el aire de que disfruta a sus anchas el agricultor se le tasa y mide con cuentagotas; la luz se le presta pálida y filtrada por los obscuros ventanones del taller; las bellezas naturales, en cuyo recreo todo ser humano tiene derecho, ocultas están para su vista por espeso muro de angosta calle. Si alza su vista a las alturas, apenas puede disfrutar de una tira de cielo azul que, raudas, cortan las bulliciosas golondrinas, volando, alegres, como «pececillos inquietos del mar celeste», que dijo Maupassant. Esa mezcla de alegría y de asombro que experimenta el trabajador al poseer cada semana lo único que le pertenece, lo que la Naturaleza le dió: el sol, el aire, el campo, expresa mejor sus revolucionarias ansias que cuanto en favor de la reivindicación social escribieran apóstoles y viajantes del dolor obrero.

Comparaba yo la otra tarde el aburrido, el triste desfilar de los ricos con el ruidoso, franco, humano, de los pobres. La monótona, pausada noria de los negros automóviles y charoladas jardineras o empingorotados berlinones, que guardaban, como en estuche, a burgueses desdeñosos que apenas asomaban tras del cristal para mirar con menosprecio al hermoso y limpio mar, camino del Mundo, ilimitado como el pensamiento humano, burlador de tiranías. Los desheredados de la fortuna vivían con la Naturaleza en íntima y alegre, fraternal fiesta... ¡Qué risotadas, qué gritos, qué picantes, sabrosos, diálogos, qué frases tan felices de continuo brotaban en aquella pintoresca invasión de los condenados a la tristeza! Llegaban los tranvías repletos de abigarrado y chillón gentío; en las escaleras del muelle se apelmazaba numerosa muchedumbre, inquieta como el suave oleaje que sus pies mordía; trepaban los audaces sobre montones de madera y montañas de carbón, con travesura de chicuelos; algunos, encaramándose sobre tablas y hierros, se subían como simios por el cordaje de los buques, retrocediendo, chillones, ante la presencia del marinerote vigilante, peludo y fiero, que, moviendo su pipa, les hacía cara de «coco»...

Era el mar como una ancha calle en día

2009 Ministerio de Cultura

de fiesta. El puerto, sin cesar, vomitaba embarcaciones de todos los trajes y tipos conocidos en la pequeña navegación. El lujoso yate de las obras del puerto desfilaba orgulloso, mirando con desprecio de rico a las barcas alquilonas, pintando las aguas con el sangriento color de la española bandera; un vaporcillo, torpemente movido por gasolina, lanzaba al azul del cielo bocanadas pestíferas de quinqué burgués; los botes pobres, despintados y obscuros como ataúd de Hospital, retrocedían, como avergonzados, ante una lancha velera, majestuosa y gentil, que cortaba el mar contoneándose sobre la seda azul, como gentil mujer, deseosa de que la requiebren los atrevidos. En todo lo ancho del puerto, la innumerable escuadra apenas si podía revolverse; las velas recostábanse en muchedumbre, blancas, ligeramente doradas por el sol de invierno, cual colosales mitras; algunas, por su blancura y trapío, semejaban, vagamente, esas enormes, horrorosas tocas con que las monjas francesas se adornan. Y, por en medio del abigarrado ejército, escupiendo, desdeñosos, surtidores de agua, rozándose, compasivos, con las desteñidas embarcaciones, panzudas, mal trajeadas, atravesaban, rápidos como flechas, los vaporcillos de la escuadra inglesa. El capitán, rojo cual mingo de billar; los marinerotes, fornidos como atletas y afeitados cual protestantes clérigos; la soldadesca mofletuda, uniformada en parte de rojo, a modo de cangrejo recién cocido.

¡Qué cara de buenos chicos tenían aquellos soldadotes! ¿Quién les calumnió en pasados días suponiéndoles cómplices de los episodios del Transvaal, de disparar en la India sus cañones al tiempo mismo que los prisioneros? ¡Fábulas, leyendas!

Aquellos infantiles soldados eran, son, los dueños del Mundo...

No puedo describir la visita a la escuadra inglesa... El arte literario apenas si tiene palabras con que pintar punto por punto tan complicadas maquinarias. Su misma monotonía desespera; su fuerza ciega, brutal, indigna, abruma... El lenguaje técnico posee términos y matices para fotografiar esa colosal balumba de hierros y de corazas, de blindajes y de caparazones, de tornillos y de máquinas, de ruedas, de dientes y de cañones, de cureñas y tubos, poleas y montajes, con que se visten, de cabeza a pies, modernos guerreros de la destrucción...

Nuestra lancha iba dando vuelta a los espantables monstruos de acero, cual Pulgarcillo al horrendo gigante, rey de los colosos. Sus monstruosos huecos nos parecían terribles bocas que debieran devorarnos en un instante; sus gigantescos vientres se hundían en las aguas como cansado ballenato; las enormes cadenas parecían débiles bramantes con que se intentara sujetar a un monstruo prehistórico... Dóraba el sol los pulidos bronces, arrancándoles chispas, que nos confundían cual miradas de los ojazos de un coloso... Las agudas proas, finas navajas de afeitar, parecían acometernos, cortarnos como papel en un capricho de fieras...

La grandeza de aquellas catedrales de acero me conmovía, me indignaba, me sumía en temores. Aquellos monstruos representaban el predominio, la ciega fuerza, la injusticia quizás... Parecidos a los de la fábula, corrían el Mundo de punta a punta, sembrando terror, espantando a los humanos con sus rugidos. Yo pensaba en la fuerza del atropello, de la injusticia, al solidificarse en aquellos monumentos de bronce y hierro, carniceros implacables, gigantescos piratas de los mares; pero también veía tanta fuerza como libertadora, en días bellos, de la barbarie y el atraso, el atropello y la tiranía. Salvaron ellos a Grecia, a Turquía y a otras naciones. Y rezaba en el fondo de mi alma, conmovida, oración a la libertad, a la Inglaterra libre, que lanza al Mundo desde el «Trafalgar Square» y el «Hyde Parck», en mitins y debates, cuantas lenguas e ideales conmovieron a los humanos; que vence a Napoleón y acaba con Guillermo, y habla de los pueblos rezagados; que sienta en la mesa del rey al obrero Mac Donald en los días mismos que Londres inaugura la estatua de Carlos I, el ejecutado rey, queriendo honrar así la historia parlamentaria de Inglaterra.

Rezaba, sí, una callada oración al supremo día en que puedan esos monstruos descansar como fecundo hierro en el fondo de la mina, en que la fuerza sea un mito y el fraternal amor, como dice Mac Donald, la única fuerza.

Mientras nuestra embarcación se mecía sobre las somnolientas aguas, teñidas ya con el polvillo de oro de la luz poniente, veía a los monstruos alejarse, como amigos, para volver mañana. Me pareció escuchar una voz en lo alto del buque insignia. Quizás el almirante contemplaba a Cádiz, a la blanca Cádiz, durmiéndose bajo los sangrientos rayos del sol poniente, y repetía en su recuerdo la frase histórica de lord Salisbury cuando la guerra yanqui, frase tan honrosa para España.

Miraba yo a los monstruos colocados en fila de combate, con los afilados dientes. Y veía la bandera de Mac Donald pidiendo paz, amor, guerra cruel a la ignorancia y al atraso, paternal fervor para la libre Humanidad, fuerza empleada tan sólo para nobilísimos fines y quijotescas aventuras contra Turquía, la degolladora de armenios; Hungría, la salvaje.

RODRIGO SORIANO

Puerto de Cabras (Fuerteventura), Abril 1924.

Ayuntamiento

LA COMISION PERMANENTE

Se reunió ayer, a las once y cuarto de la mañana, bajo la presidencia del primer teniente de alcalde, Sr. García Rodrigo.

Necrológica

Se dió cuenta del fallecimiento del ex alcalde Sr. Vincenti, acordándose constase en acta el sentimiento de la Corporación.

Presupuestos aprobados

Queda enterada la Corporación de una providencia del gobernador aprobando los presupuestos del Interior y del Ensanche para el ejercicio 1924-1925.

¿Por qué?...

El presidente de la Diputación interesa la realización de un concierto entre el Ayuntamiento y la Empresa de la plaza de toros para el cobro del recargo municipal sobre el impuesto del Timbre.

Y, claro, el Sr. Arteaga se extraña de que sea el presidente de la Diputación quien abogue en representación de la Empresa.

Natural. ¿Por qué esa oficiosidad?

Se acuerda por unanimidad, de conformidad con lo que propone dicho concejal, no aceptar la petición.

Eso está bien

Se da lectura de una providencia del gobernador por la que se dejan sin efecto los nombramientos hechos por la misma autoridad de subjefe de Limpiezas e ingeniero segundo de Vías públicas.

Ha triunfado el criterio municipal que defendieron los Sres. Arteaga y Carnicer.

Se acuerda que estas plazas salgan urgentemente a concurso.

Y esto no está bien

Contra un discreto acuerdo que tenía carácter permanente, conservado a través de la sucesión de Ayuntamientos, de no conceder el teatro Español para actos políticos, ahora se acuerda conceder el coliseo municipal a la titulada Unión Patriótica de Madrid para una conferencia sobre el «Estatuto municipal».

Cada vez peor

Siguiendo el criterio municipal iniciado a partir de ocupar la alcaldía el Sr. Alcocer, criterio consistente en no resolver el problema del Extrarradio, tan importante para el vecindario madrileño, y dificultar, en cambio, su resolución concediendo a todo conceder licencias de construcción en dicha zona, en la sesión de ayer pasan libremente otras diecisiete licencias.

Más asuntos

Quedan aprobados todos los dictámenes referentes a licencias para establecer talleres, laboratorios, etc.

Se acuerda que vuelva a Comisión la propuesta de reforma del artículo 35 del reglamento de escuelas y maestros municipales.

Pasa también a Comisión una proposición del Sr. González Amezúa, relativa al estudio del problema de la vivienda económica. El Sr. Arteaga advierte que por no haberse resuelto por la superioridad los proyectos aprobados por el Municipio referentes a esta cuestión existen cantidades en presupuesto que no han sido aplicadas.

Nuevos concejales

El gobernador comunica que en sustitución de D. José Gazán, que ha renunciado el cargo, queda nombrado concejal D. Emilio Antón Hernández, y en la de los designados por la misma autoridad, para como corporativos, representar a la Unión general de Trabajadores, que también renunciaron, se nombra a D. Marcos Irisarri Yagües, D. Francisco Garcilaso de la Vega, D. Joaquín Herráz y D. Gastón Benavent Miyat.

La radiotelefonía

Se da lectura de la proposición del Sr. Serrán sobre instalación de antenas emisoras en los kioscos de la Banda municipal.

El Sr. Arteaga declara que tal proposición es irrealizable, por lo costosa e inútil, y, en cambio, si es factible, y resultaría gratuito para el Ayuntamiento, el instalar un micrófono, instalación que haría la Radio Ibérica, encargándose ésta de la retransmisión, por su estación, de los conciertos de la Banda.

El Sr. Selgas pide que se reglamenten las instalaciones de radiotelefonía en las casas de vecindad.

Las patatas

El Sr. Arteaga desea saber qué medidas ha tomado el alcalde para evitar que Madrid se quedase sin patatas.

El Sr. García Rodrigo respondió que se espera la llegada de vagones de patatas.

Y cómo esperanza máxima dió la de que él cree que algún día llegará en que haya patatas en Madrid.

Ya lo saben los madrileños. No se sabe cuándo; pero algún día habrá patatas.

Una denuncia

Y termina la sección de ruegos y preguntas con una denuncia que formula el Sr. Arteaga respecto a un romanero que desde el día 4 de Febrero no asiste a su obligación, pero cobra, y mientras tanto está al frente de un establecimiento de su propiedad en Cuatro Caminos.

UNA PREGUNTA, LECTOR...

¿Qué vió usted ayer?

Como los cangrejos

Angel Díaz Butragueño ha visto las disposiciones referentes a la circulación, y se ha dado a pensar de qué medios habrá de valerse el peatón para ver venir los coches y no ser atropellado por un vehículo, en el caso de que la estrechez de las aceras le obligue en algún momento a pisar la calzada.

Díaz Butragueño ha resuelto el problema que a tantos preocupa. Cree que el peatón debe andar hacia atrás para dar cara a los carruajes y evitarse el ser alcanzado por alguno de ellos.

De esta manera, el peatón podrá caer en una cazuela de arroz, como un sabroso cangrejo; pero no bajo las patas de un caballo o las ruedas delanteras de un automóvil, que le convertirían en puré.

De todas maneras, Sr. Díaz Butragueño, quiérase o no, desde hoy hay que llevar la derecha.

El problema que supone echar una carta

«Dos pequeños observadores» verían con gusto que, como en el antiguo edificio de Correos de la calle de Carretas, se redujesen a tres los lugares en la Central de la plaza de Castelar: uno para la correspondencia de provincias, otro para la del Extranjero y el tercero para la del interior.

Dicen estos «Dos pequeños observadores», a cuento de haber visto sobre los innumerables buzones hoy existentes unos gráficos, que en vez de facilitar el depósito de la correspondencia confunden más al público, poco versado en Geografía postal

Aparte de que para enterarse de esos gráficos hacen falta una escalera, unos lentes, cierta cultura y no escasa buena voluntad.

Radiotelefonía

La Federación de radioaficionados

Continúan recibiéndose en esta Redacción, por centenares, las adhesiones al proyecto de unión de radioaficionados madrileños, base de la unión de todos los de España, y suman ya millares las firmas y tarjetas que tenemos a disposición de quienes deseen comprobarlo.

Una vez más hemos de repetir que el llamamiento a que nuestros lectores responden con tanto entusiasmo no significa otra cosa que el deseo de que no se malogre, dispersa, la fuerza indudable que la afición a la Radio supone.

No existe aún plan, ni siquiera un proyecto concreto preft.lado respecto al empleo de la corriente de opinión que nuestras listas reflejen.

Tan pronto como contemos con un número de adhesiones que consideremos bastantes, convocaremos a una reunión para que en ella los adheridos manifiesten sus deseos y sus proyectos, y decidan lo que haya de hacerse.

Viene esto a cuento de habérsenos comunicado por algunos inteligentes aficionados que el nuevo reglamento oficial de T. S. H. hará innecesaria toda organización particular, y que el Estado creará estaciones radiodifusoras y lanzará programas, percibiendo en cambio un tributo, con que se gravarán los aparatos y los materiales de construcción inalámbricos.

No es éste el momento de discutir la conveniencia de éste o el otro procedimiento. Aunque mucho desconfiamos siempre de la acción oficial, si el Estado da hecho a los aficionados lo que éstos se proponen conseguir con su unión, nada se habrá perdido por haberse unido antes. Y si el Estado no lo hace, reunidos los aficionados lo podrán hacer.

Hágase la unión, exteriórcese la fuerza de la opinión sinhilista, y entonces será el momento de que cada cual exponga lo que mejor convenga.

Mientras estas columnas están, como desde el primer día, abiertas para cuantos puedan y deban orientar a los aficionados.

Nosotros estimamos conveniente y aun necesaria la unión y la iniciativa particular; pero quienes así no lo estiman, están obligados a exponer los fundamentos y el alcance de sus proyectos.

En resumen, todo es compatible y complementario. El Estado tiene una misión principal, en cuanto se refiere a la organización de la Radio, y los particulares deben cooperar a la acción oficial, y ningún medio mejor se hallará para ello que el unirse previamente.

Y como el Estado no parece tener mucha prisa en realizar lo que a él compete, hagamos nosotros, los particulares, lo que está a nuestro alcance, que, en nuestro entender, puede ser mucho, para lo cual continuaremos inscribiendo a cuantos se adhieran a la idea, enviándonos su nombre y domicilio a casa de LA LIBERTAD, Madera, 8.

La conferencia de esta tarde

A las siete y media de la tarde de hoy se radiotransmitirá a la Casa del Pueblo la velada anunciada, que podrá ser recogida en los receptores de todos los aficionados de Madrid.

Comenzará el acto con un discurso de nuestro director, Luis de Oteyza; darán después la conferencia explicativa sobre la forma de construir el circuito, publicado ayer en esta sección, los cultos ingenieros D. Rodolfo y don Carlos La Riva; se transmitirá luego un concierto radiofónico, y hará finalmente el resumen del acto D. Eduardo Barriobero (hijo).

Suma y sigue...

También «El Liberal» ha pasado por el aro de la radiotelefonía. Ya tiene el citado colega su seccioncita de radiodifusión. Ya son pocos los que se resisten; pero, al fin, claudicarán ante el micrófono y seguirán nuestro ejemplo. Dijimos que todos, y todos han de ser. ¡Pues no faltaba más!

¡Caballeros, qué difusión la de nuestras iniciativas!

Otro concierto para hoy

Esta noche, a las diez menos cuarto, la estación de la Radio-Ibérica realizará probablemente pruebas de retransmisión, tan interesantes como las verificadas en días pasados.

Los conciertos de la Banda municipal por radio

Hace días dimos la noticia de que el concejal Sr. Serrán presentó al Ayuntamiento una proposición solicitando que se instalen en los kioscos del Retiro y Rosales estaciones radioemisoras para transmitir los conciertos de la Banda municipal.

Este proyecto, en el fondo, es plausible, pero irrealizable en la forma, toda vez que una estación radioeléctrica exige potentes nucleos y grandes instalaciones, que no es posible montar en un kiosco.

En cambio, nos informamos de que la Radio Ibérica ha ofrecido radiotransmitir los conciertos de la Banda con una pequeña instalación que, de obtener permiso para ello, montaría por su cuenta.

Bastará un micrófono amplificador en cada kiosco y una línea telefónica que le una con la estación que ya posee dicha Sociedad, para que ésta lanzase todos los conciertos con un radio de alcance de 800 a 1.500 kilómetros, próximamente.

La fiebre de la radio en Nueva York

Nueva York, 9.—Los grandes hoteles y restaurantes de las urbes han establecido aparatos de telefonía sin hilos, que hacen funcionar a las horas del almuerzo, del té y de las comidas en honor de sus clientes.

Dichos aparatos recogen los conciertos, conferencias, óperas y cuanto lanzan las estaciones de América y Europa, amenizando la estancia de los comensales.

De tal modo se va extendiendo la afición a estas audiciones, que hasta los más modestos establecimientos y casas particulares de los más recónditos lugares de la República cuentan ya con receptores de alta voz.

Es una verdadera fiebre la que domina en todas partes.

De América y Europa a Oceanía

Tokío, 9.—Por primera vez ha sido oído en Tokío el concierto radiotelefónico transmitido desde la estación de Nueva Jersey (Estados Unidos).

También los conciertos enviados desde Londres han sido recogidos con gran claridad.

El enemigo de la T. S. H.

Nueva York, 9.—El oscilador, enemigo de la Telegrafía sin hilos, ha hecho su aparición «política» ayer noche.

El senador Jemes Rood, del partido demócrata, iba a pronunciar un discurso de propaganda, que sería transmitido por radiotelefonía. Pero alguien colocó un oscilador en un aparato de Kansas City, y los auditores no percibieron más que unos confusos gruñidos y los más discordantes tonos.

El Comité demócrata de Kansas City ha ofrecido una recompensa de 500 dólares al que descubra quién colocó el oscilador que estropeó la audición.

Correspondencia

P. Torres, Villanueva de Córdoba.—Contestar a su deseo entra casi en los dominios de la Administración. Por una vez, le diré que conozco una obra que reune las condiciones que usted indica, *La radiotelegrafía y radiotelefonía al alcance de todos*, de D. Pedro Rom.

Don Luciano Sánchez, doña Margarita Alonso, etc.—No podemos contestar a los muchos que nos preguntan quién vende aparatos de esta o de la otra clase y cuáles son los que conviene comprar en cada caso. ¡Menudo anuncio sería este!

Don Isaac Picazo.—No puede publicarse un folletón radiotelefónico, porque no podríamos entonces hacer esta sección diaria.

Programa de radiodifusión para hoy

Madrid.—A las siete y treinta, conferencia dedicada a la Casa del Pueblo por los hermanos La Riva y prologada por D. Luis de Oteyza; a las nueve y cuarenta y cinco, pruebas de transmisión de una ópera.

París (P. T. T., 450 metros).—A las ocho y cuarenta y cinco, conferencia literaria; a las nueve, recitado de una obra teatral clásica por la compañía Alec Barthous.

Londres (2. L. O., 365 metros).—De una a dos tarde, boletín meteorológico y concierto por la Compañía de gramófono; de cuatro a cuatro y treinta, «Cartas de una colegiala japonesa», por C. R. James. «Pinturas y sus marcos», por Edith M. Hinchley; a las cinco y treinta, sesión para niños; a las siete, boletín de noticias y conferencia organizada por la Radio Sociedad, de la Gran Bretaña; a las siete y cuarenta, concierto por Ernest Sewel y Jack Richards; a las ocho y treinta, crítica de música inglesa contemporánea: juicios sobre Ralph, Waughan y William; obras por el cuarteto Snow, Maurice Coler (pianista) y G. Bailey (barítono); a las nueve y treinta, segundo boletín de noticias; a las nueve y cuarenta y cinco, conferencia sobre Chile de Mr. H. E. Powell-Jones; a las diez, concierto por el «jazz-band» del hotel Savoy, hasta las doce.

Birmingham (5 I. T., 475 metros).—De tres a cuatro y treinta, concierto de quintetos; a las siete y cuarenta, concierto por la orquesta de la estación de T. S. H.: obras de Mendelssohn, W.-Finden, Wagner, Weber, Coates, Quinter, Scott y Bantez; a las nueve y cuarenta y cinco, estudios de ingeniería, por Vernen Brook.

Bournemouth (6 B. M., 385 metros).—A las ocho, concierto de música de cámara por la orquesta de cuerda, dirección de Wireless; obras de Mendelssohn, Elga, Brahms, Holst; concierto para dos violines, de Bach y Grieg; a las nueve y cuarenta y cinco, serenata núm. 6 de Mozart.

Cardiff (5 W. A., 353 metros.—A las siete y cuarenta, concierto instrumental y vocal por W. Fisher (soprano), B. Eveline (violoncello), B. Hovell (piano); obras modernas de varios autores. Hasta las nueve y treinta.

Newcastle (5 N. O., 400 metros).—A las siete y cuarenta, conferencia sobre Mendelssohn, por Mr. J. Wyatt. Canciones y obras de orquesta de este autor. Hasta las nueve y veinte.

Glasgow (5 S. C., 420 metros).—A las siete y cuarenta y siete, declamación de obras de poetas ingleses, por Augustus Beddie; a las ocho y diez, concierto por la Sociedad Coral Universitaria de Glasgow; obras corales de autores clásicos y modernos.

MICROFONO

*

«RADIO IBERICA», S. A.

Alcalá, 69. Apartado de Correos 795. Puede suministrar piezas sueltas y aparatos completos Garantizamos una audición perfecta.

*

VISITAD CASA ROMERO, Fuencarral, 68.

*

Instalaciones de telefonía sin hilos dentro del radio de Madrid, material y mano de obra, treinta pesetas. Avisos, Administración de LA LIBERTAD, San Roque, 7, a R. Pérez.

CONSEJO DE GUERRA

LA PERDIDA DEL "ESPAÑA"

Cartagena, 9.—Ayer se celebró en la cámara de oficiales del acorazado «Jaime I» el Consejo de guerra para fallar la causa que se incoó al comandante del acorazado «España», varado en las costas de Africa.

Presidió el Tribunal el vicealmirante D. José González Quintero, comandante general del Arsenal, y actuaron como vocales el contraalmirante D. Eloy Montero, D. Luis Suances y D. José González Villón; el vicealmirante don Adolfo Gómez Rube, y los capitanes de navío D. Joaquín Montagut y D. Francisco Javier Enrile. Como fiscal actuó el capitán de navío D. Adriano Pedrero Beltrán; como ponente, el auditor Sr. Cabañas, y como defensor, el capitán de corbeta D. Francisco Domínguez.

El juez, capitán de navío D. José Núñez, leyó los autos, con las declaraciones del torrero, del cabo de Tres Forcas y de los señores Palacios, Lalleman y Moreno Guerra, quienes dijeron que la niebla era muy espesa.

El jefe de máquinas, Sr. Hernández Paredes, declaró que al oír la trepidación bajó rápidamente a la cámara de calderas; el agua entraba con rapidez, y no tardó en apagar el fuego. No obstante, el personal permaneció en sus puestos, y elogió el comportamiento del fogonero Vicente Vázquez, que abrió la llave de presión de la máquina, con gran riesgo para su vida.

También fueron leídas otras declaraciones hechas por varios oficiales y los numerosos documentos y telegramas cruzados con motivo del accidente.

El comandante del acorazado «Alfonso XIII» recuerda en su declaración que el del acorazado «España» dirigió un radio al almirante de la escuadra preguntándole si había niebla en el fondendero de Melilla y si se veía desde allí el cabo de Tres Forcas; se le contestó que no había niebla y que sí se veía el cabo.

El informe pericial lo suscriben los capitanes de fragata D. Aquiles Bial, D. Miguel de Mee y D. Miguel Sagrera, quienes afirman que las medidas y precauciones adoptadas por el comandante del acorazado «España» se ajustaban en un todo a los preceptos reglamentarios; que los instrumentos y aparatos náuticos se hallaban en perfecto estado, funcionando normalmente, y que en la navegación se siguieron todas las reglas que aconseja la ciencia. Añaden que las corrientes en las costas marroquíes se hallan sin estudiar, y que el accidente fué completamente fortuito.

En el informe del juez se solicita el procesamiento del comandante como comprendido en el artículo 103 de la ley de Enjuiciamiento de la Marina y en el 185 del Código penal de Marina.

Después se leyó la hoja de servicios del procesado, y a continuación informó el fiscal, demostrando que el accidente no se debió a descuido ni impericia, puesto que la derrota estaba bien llevada y el comandante cumplió su deber en todo momento.

Declara que el accidente se debió a la fatal circunstancia de envolver la niebla el buque y a las corrientes, que le arrastraron 10 millas de su rumbo, haciéndole varar en la costa.

El defensor da lectura a un razonado escrito relatando las circunstancias que motivaron el hecho, debido únicamente a un accidente fatal e inevitable. Pidió la absolución de su defendido.

El Tribunal se retiró a deliberar, dictando sentencia, que no se hará pública hasta la aprobación del almirante de la escuadra.

Somos compradores

de alhajas, perlas, brillantes, papeletas Monte y buenas joyas. **UNION JOYERA, Cruz, 1, entresuelo. Teléfono 52-19 M.** Despacho reservado.

LOS TEATROS

MARTIN

«Fedra», por Miguel de Unamuno

El portentoso talento de D. Miguel de Unamuno en el mundo espiritual de hoy, uno de los más fuertes y ágiles, tiene como una de sus características notables la de adaptarse con prodigiosa facilidad, con dominio inaudito, a todos los géneros y modos literarios. El poema, la novela, el drama, el ensayo... Parece como si todas las técnicas artísticas le fueran igualmente familiares. Y es que la altura mental, la sensibilidad exquisita, la cultura profunda, la generosidad ideal y sentimental son bastantes a obviar todas las dificultades aparentes y reales de cada especialidad literaria. Yo diría, condensando en una sola y mágica palabra la explicación de este fenómeno a primera vista inexplicable, y en todo caso extraordinario, que Unamuno es, ante todo, sobre todo y del todo, un gran «poeta». El estreno de «Fedra», en el teatro Martín, dió a conocer al «todo Madrid»—que estaba allí y no podía estar anoche en otra parte—el admirable dramaturgo, el estupendo «poeta dramático» que es desde su primera obra al público D. Miguel de Unamuno.

Por la orientación, por la concepción, por la ejecución del drama, sólo elogios merece, a nuestro juicio, la labor del maestro.

«Fedra» es... Fedra. La Fedra clásica, la Fedra eterna. Al arquetipo griego, Unamuno sustituye la reencarnación moderna; a la fatalidad divina, la fatalidad humana. Son la misma en el fondo y casi en la forma. La misma «determinación», la misma «necesidad». Pasión irreductible o «fatum» incontrastable, ¿qué más dá? Ambas nos son ajenos y tiranos. La explicación última y la causa primera serán siempre un misterio, llámense genio de la especie o capricho de los dioses.

Y este misterio más real y tremendamente efectivo que todos los otros móviles humanos, más fuerte que la voluntad y la lógica, será también siempre la base más cierta, más sólida de toda creación dramática.

En vano se argüiría que un contenido—más o menos accesorio—de las ideas y preocupaciones actuales. Una pintura apropiada del ambiente circundante serían necesarias para la perfección de obras de esta índole.

El esquema fundamental, basado en las eternas verdades del sentimiento—del instinto, si queréis—es más puramente artístico y más sobriamente verdadero.

Buena prueba de ello es la rapidez y la fuerza con que la «Fedra» de Unamuno llegó a la sensibilidad del auditorio, conmovida y sorprendida desde el primer momento; nunca fatigada en el transcurso de la obra y llevada—merced, eso sí, a una maestría admirable de dramaturgo—en un «crescendo» de interés y de emoción hasta el trágico final.

El público aplaudió entusiasta, unánime, toda la obra y aclamó al autor al fin de cada acto.

La interpretación fué acertadísima por parte de Carmencita Muñoz, una actriz admirable de sensibilidad y de talento. Muy bien, Miguel Muñoz en su dificilísimo papel.

La excelente escritora María Teresa Borragán hizo, antes de levantarse el telón, una exégesis del prototipo de «Fedra» en un bello discurso, que muy aplaudido.

M. MACHADO

Un cadáver del "Dixmude"

París, 9.—El cónsul general de Francia en Palermo comunica al ministerio de Marina que el cuerpo de un miembro de la tripulación del «Dixmude» ha sido encontrado en la costa Sur de Sicilia, cerca de Mazara.

¡NOBLEZA OBLIGA!

UN DEBER DE CORTESIA HACIA LOS EXPOSITORES EXTRANJEROS EN BARCELONA NOS IMPIDE HOY PROCLAMAR QUE EL CARBURADOR ESPAÑOL

"IRZ"

ES EL MEJOR DEL MUNDO

*

Fábrica y oficinas en Valladolid: APARTADO 78. Casa en Madrid: MONTALBAN, 5.

HOY, REGALO

de una bolsita de café marca GUILIS a toda persona mayor que presente este anuncio en la sucursal primera, Preciados, 24 duplicado. Advertimos que como este regalo es únicamente para dar a conocer nuestros admirables cafés GUILIS, no se entregará más de una bolsita.

2009 Ministerio de Cultura

DE MARRUECOS

INFORMES DE MELILLA

¿Será puesto a flote el «España»?

Melilla, 9.—El ingeniero naval Sr. Miranda, en virtud de instrucciones recibidas de la superioridad, descendió hoy al interior del acorazado «España», efectuando un detenidísimo reconocimiento de las averías que determinaron el encallamiento.

El Sr. Miranda afirma en su informe que muy en breve el casco del «España» podrá ser puesto a flote.

Siguiendo las instrucciones del ingeniero naval Sr. Miranda, se ha procedido con gran actividad a desmontar los cañones de 305 milímetros, cuyo peso es de setenta toneladas.

Todos ellos serán arrojados al fondo del mar y de allí se encargará de extraerlos una flota de submarinos.

El acorazado «España» será remolcado a Cartagena para proceder a su reparación.

El zoco del Telata de Ain-ben-Rahal

Melilla, 9.—Con escasa concurrencia de indígenas, a causa de celebrarse actualmente la Pascua del Ramadán, se ha verificado el zoco del Telata de Ain-ben-Rahal, efectuándose numerosas transacciones sin incidente alguno.

Tormenta sobre Tafersit

En las primeras horas de la tarde descargó sobre Tafersit una fuerte tormenta, cayendo algunas chispas sin que, afortunadamente, ocurriera desgracia personal alguna.

Indígena herido

En las obras que se realizan para la construcción del ferrocarril de Drius a Ben Tieb resultó herido grave el indígena Abdalá.

Otras noticias

Para atender al restablecimiento de sus heridas ha marchado a Madrid el teniente don Pedro Valdés.

Hallándose trabajando en Tizzi-Azza resultó herido leve el soldado de Ingenieros Fermín Castellón.

Han salido para Madrid los aviadores capitán Coig y teniente García Mauriño.

En acto del servicio resultó herido el soldado del Centro Electrotécnico Antonio Rodríguez.

DESDE TETUAN

Nuevos bombardeos aéreos

Tetuán, 9.—Las escuadrillas de Aviación de Tetuán han vuelto a volar sobre la kabila de Beni-Ziat, entre las posiciones de Uad-Lau y M'Ter, en la zona occidental.

Los aviadores bombardearon los atrincheramientos enemigos del valle de Uad Tiguisas, ametrallando a los rebeldes que hostilizaban las posiciones de Gueldetz y Testeha.

El avión, piloteado por el teniente Masjuán, sufrió una avería y resultó herido leve el observador, capitán Ruiz.

El teniente Benito

El guardacostas «Martín» trajo de la posición de M'Ter al teniente de Regulares de Ceuta D. Adolfo Benito, que se hirió gravemente al arrojar una bomba de mano.

Ingresó en el Hospital Central, donde ha experimentado alguna mejoría.

LA MONTAÑA QUE ANDA

Amenaza con producir una catástrofe

Granada, 9.—Comunican de Monachil que, debido sin duda al recrudecimiento del temporal, se ha iniciado nuevamente el movimiento de tierras.

Estas avanzan dos metros por hora.

Los propietarios de las fábricas de electricidad han comenzado a hacer obras de protección porque aquéllas están amenazadas a causa del fenómeno.

El vecindario de Monachil está preocupadísimo y extraña que no se haya enviado alguna Comisión de geólogos que trate de estudiar las causas de lo que ocurre para que puedan adoptarse medidas de precaución.

El panorama ha variado completamente desde el viernes último. El cerro, partido en dos mitades, avanza incesantemente.

El promontorio de la derecha no lleva una velocidad considerable; pero se calcula en unos veinticinco metros lo que ha avanzado desde que se inició el fenómeno.

El ingeniero de la Compañía de Tranvías, don Alfredo Velasco, visitó ayer tarde las fábricas de electricidad, instaladas en una de las márgenes del río, ordenando se desmonten los motores e instalaciones, en previsión de que los edificios queden destruídos.

El obispo ha organizado rogativas.

De los pueblos de Alfacar y Nívar, que están situados al Oeste de Granada, comunican que se han advertido en aquellos lugares ciertos movimientos de tierras que han sembrado el pánico entre el vecindario.

Gran parte de éste se ha trasladado a Granada, donde han comenzado las procesiones, rogativas, etc.

La alarma cunde entre la gente, que huye aterrorizada.

LA POLITICA

Los nuevos gobernadores

Como aparte verán nuestros lectores, entre los decretos firmados por el rey figura uno dejando en suspenso las condiciones que el artículo 15 de la ley Provincial establecía para poder desempeñar el cargo de gobernador civil.

Suprimidas aquellas condiciones, actualmente podrán ser designados por el Gobierno como gobernadores todos los ciudadanos españoles mayores de edad, cualesquiera que sean su profesión y su aptitud.

A la reunión celebrada ayer tarde por el Directorio llevaba el general Primo de Rivera, según manifestó él mismo, los nombres de los diez primeros gobernadores civiles, personas, naturalmente, afectas al Directorio.

Y luego añadió:

—Ya han visto ustedes que el rey ha firmado un decreto dejando en suspenso las condiciones que se necesitan para desempeñar el cargo, según prescribe la ley Provincial. Como quiera que ésta es una situación provisional, nos hemos visto obligados a suspender esos requisitos temporalmente, para evitar dificultades.

*

El texto del decreto relativo a los gobernadores, que hoy publicará la «Gaceta», dice así, en su parte dispositiva:

«Artículo 1.º Queda en suspenso la aplicación del artículo 15 de la ley de 29 de Agosto de 1882 y demás disposiciones complementarias.

Art. 2.º Los funcionarios públicos que obtengan nombramiento de gobernadores civiles desempeñarán el cargo [illegible] cio, percibiendo el sueldo [illegible] presentación anejos al mismo y conservando el respectivo destino, en el que serán reintegrados al cesar en el Gobierno civil.»

La especulación en moneda extranjera

Hoy insertará la «Gaceta» una nueva disposición relacionada con la negociación de la moneda extranjera.

Las reglas que establecerá el departamento de Hacienda en la nueva real orden aclaran y modifican las de las disposiciones que fueron adoptadas con carácter urgente en el mes de Marzo último.

Los delegados gubernativos y las gratificaciones

El «Diario Oficial» de ayer publicó la siguiente circular:

«Se resuelve que los jefes y oficiales nombrados delegados gubernativos, con arreglo al real decreto de 20 de Octubre último, disfruten de todas las gratificaciones consignadas en presupuesto que les correspondan por su destino militar de plantilla, mientras lo conserven y no haya sido ocupado interinamente por otro que deba percibirlas con arreglo a las disposiciones vigentes.»

Las visitas de todos los días

Ayer mañana, con el presidente del Directorio, despacharon en Guerra el general Gómez Jordana, subsecretario de Estado, oficial mayor de la Presidencia y el Sr. Castedo, vicepresidente del Consejo de la Economía Nacional.

Después recibió las visitas siguientes: generales García Cabrera, Barrera, Castro Girona y Vázquez, intendente Cayuela Bermejo, coronel López Rodas, teniente coronel Carrasco, jefe del batallón de instrucción, duque de Alburquerque, conde de Casa Valencia y marqués de Encinares.

Una Comisión de la Cámara de Comercio de Tetuán visitó anoche al presidente y a varios generales del Direcorio para interesarles acerca de varias cuestiones que afectan a la zona occidental de nuestro protectorado en Marruecos.

Viaje aplazado

Parece confirmarse oficialmente la noticia de la suspensión del viaje de los reyes de Rumania a España.

La regia visita se aplazará hasta dentro de unos meses.

Diplomático en Palacio

El embajador de la Gran Bretaña estuvo ayer en Palacio.

Reunión del Directorio

A las seis y media de la tarde llegó a la Presidencia el jefe del Directorio militar.

Confirmó que la Unión general de Trabajadores le había pedido hora para visitarle y solicitar autorización para celebrar la fiesta del Primero de Mayo.

—Por cierto—agregó—que esta noche o mañana daré una nota relacionada con el acuerdo de la Sociedad El Sitio, de Bilbao, suspendiendo la fiesta conmemorativa de ese glorioso hecho del Ejército liberal de aquel tiempo. Verdad es que no me explico esa medida.

Habló a continuación del descubrimiento de la lápida que dará el nombre de Pi y Margall a una de las avenidas de la Gran Vía, y dijo que no habrá dificultad alguna para que el acto se celebre con toda brillantez, pues Pi y Margall fué un gran patricio, y su memoria es merecedora de los más altos homenajes.

El Consejo del Directorio comenzó a las siete y terminó a las nueve de la noche.

El general Vallespinosa manifestó que había asistido al Consejo el subsecretario del ministerio del Trabajo, el cual había llevado varios expedientes de trámite de su departamento.

Después el Sr. Aunós dió cuenta de un decreto referente al suministro de electricidad, gas y agua, que afecta a los precios y a la forma en que deben efectuarse las operaciones de verificación y comprobación.

También examinó el Consejo varios expedientes de indulto de pena de muerte que habrán de ser sometidos a la regia prerrogativa en el acto de la adoración de la cruz el día de Viernes Santo.

Interrogado el general Vallespinosa acerca de si el Consejo había tratado de la provisión de los nuevos gobernadores, contestó negativamente.

Se autoriza la manifestación obrera de Primero de Mayo

Una representación de la Unión General de Trabajadores, de la cual formaban parte los señores Saborit, Núñez Tomás, Martínez Sol, Fernández Quer y Lucio Martínez, visitó anoche al presidente del Directorio en solicitud de que se autorizase la celebración de la fiesta obrera del 1 de Mayo en Madrid y provincias.

El marqués de Estella, en principio, accedió a lo que se refiere a las manifestaciones.

Sentencia absolutoria

La Sala de Justicia del Consejo Supremo de Guerra y Marina dió sentencia en la causa vista el lunes contra varios individuos acusados de excitación a la sedición.

Dicha sentencia fué absolutoria.

Respecto a la carta de Bilbao por la que se pedía que se abriese un nuevo proceso, ha sido enviada al auditor de la sexta región para que éste decida.

Después del temporal

Los daños en las huertas de Murcia

Murcia, 9.—Los periodistas locales han visitado el pueblecito del Raal, apreciando los enormes daños causados por la inundación. Más de cuarenta familias continúan sin albergue por haber perdido casas y enseres.

Durante la inundación se registraron escenas tristísimas. La mayoría de las casas que quedaron en pie han sido apuntaladas, por ofrecer peligro de derrumbamiento.

Calcúlase que las pérdidas sufridas en el poblado ascienden a 300.000 pesetas, y las que el temporal causó en la huerta, a 500.000.

La patata, de la que había gran cosecha, se ha perdido totalmente en esta zona.

El agua ha quedado estancada, formando una charca de más de un metro de profundidad, y se teme que al descomponerse dé lugar a epidemias infecciosas, sobre todo teniendo en cuenta que la mayoría de los vecinos duermen a la intemperie.

El pueblo de Viznar en peligro

Granada, 9.—De Viznar comunican que a consecuencia de los temporales se ha desprendido parte del malecón de un barranco, poniendo en peligro algunas edificaciones del pueblo.

El vecindario ha comenzado a desalojar las viviendas, temeroso de que siga el derrumbamiento.

Irregularidad en las comunicaciones de Málaga

Málaga, 9.—Los trenes llegan con retraso a causa del temporal reinante, que ha causado desperfectos en algunos puntos de la vía.

En la Compañía de los Andaluces ha sido fijado un aviso anunciando a los viajeros que, a [illegible] un desprendimiento de tierras, es ne- [illegible] en Alofríc

EL MISTERIO DEL RELOJ

La hora de la verdad

Coppel regala un cronómetro de oro a los lectores de LA LIBERTAD

Instrucciones para optar al regalo

Para optar al magnífico reloj de oro, cuyo valor es de mil pesetas, que la Casa Coppel, establecida en la calle de Fuencarral, 27, regala a los lectores de LA LIBERTAD, basta llenar con claridad uno o varios—sin limitación—cupones y remitirlos o entregarlos en nuestra Administración, San Roque, 7.

En el cupón, separado del periódico, se hará constar el nombre y apellidos del remitente, la calle y el número de la casa en que vive, el pueblo de su residencia, la provincia a que aquél pertenece y una contraseña cualquiera, un lema. En el lugar que el cupón indica, el remitente consignará la hora, los minutos y los segundos que su buena estrella le sugiera.

Los cupones pueden ser enviados a la Administración de LA LIBERTAD hasta el día 9 de Mayo próximo.

Al día siguiente, o sea el sábado 10 de Mayo, ante el notario D. Luis Gallinal, y en su despacho, Preciados, 4, donde está depositada desde el día 7 de Abril, será abierta una caja que encierra el reloj, puesto en ella andando a toda marcha. El reloj para entonces habrá detenido sus manillas por terminación de cuerda, y se levantará acta notarial de la disposición en que éstas hayan quedado. Y el remitente de cupones que acierte la hora, los minutos y los segundos que las manecillas marquen, pasará a ser propietario del magnífico reloj.

Una tontería de reloj, de oro, de 18 quilates, contrastado, con dos tapas y guardapolvo; repetición de horas, cuartos y minutos, y maquinaria fina, de precisión cronométrica, de la acreditadísima marca M. Z. A. Y, por si fuera poco, va acompañado de su correspondiente certificado de garantía y un elegantísimo estuche... ¡Casi nada de regalo!

Pero no divaguemos... Si aciertan dos o más remitentes, el reloj será sorteado entre ellos ante el propio notario.

En el caso de que ninguno acierte, el cronómetro será entregado al que haya consignado la hora, con minutos y segundos, que más se aproxime a la que señale el reloj.

Cada persona puede enviar aun a su mismo nombre cuantos cupones quiera.

¡Ah! Y, como puede verse, la esfera es de doce horas. No se debe poner en los cupones que se detendrá el reloj a las catorce ni a las veintitrés. Los cupones que semejante absurdo contengan serán anulados. Esto creíamos no tener que decirlo; pero ha habido algunos... ¡Qué poca vista, señor!

Los reyes de Rumania en Francia

Mulhouse, 9.—Los reyes de Rumania han llegado a las ocho y media a Mulhouse, siendo recibidos por el comisario general, el gobernador militar de Estrasburgo y otras autoridades. Después de algunos minutos de detención, el convoy ha seguido hasta las proximidades de Soultzmatt, donde los reyes han visitado la tumba de los soldados rumanos muertos en cautiverio en Alemania. Allí se encuentran reunidos los restos de 537 rumanos que murieron en diferentes puntos. Los reyes llegaron al cementerio a las nueve y treinta. La ceremonia de visita ha sido muy emocionante; pero puramente religiosa.

El archimandrita bendijo las tumbas. Los reyes depositaron flores.

Después salieron para Colmar, donde llegaron a las once.

Finalmente, a mediodía han llegado a Estrasburgo, donde las autoridades los esperaban.

Se formó la comitiva, seguida de un público inmenso, para visitar el cementerio rumano de Cronenburgo. Los soberanos depositaron una corona de flores y otra en la parte francesa del cementerio.

LA CIRCULACION

La última campanada

Cuando el reloj de Gobernación dió anoche la última campanada de las doce, la calle de Alcalá, desde Peligros a Puerta del Sol, esta vía céntrica y la calle de Sevilla ofrecían el aspecto de las «grandes solemnidades».

Ese público habitual de la broma se alineaba en algunos espacios en filas de a tres en fondo, para presenciar la renovación circulatoria.

Todos a la derecha

Instantáneamente, con rápidez de vértigo, habían hecho mutis todos los tranvías, y «autotaxis» y coches se pasaban de izquierda a derecha, o viceversa, en un plan de bullicio atronador. Centenares de «taxis» se ensayaban dentro del nuevo régimen de la derecha, y anunciaban su transición haciendo sonar ruidosamente las bocinas.

Los carruajes con parada a las puertas de los Casinos se colocaron en dirección contraria; los de los situados para el público, hicieron lo mismo.

Y en tropel, como rodando sobre una pista, rodaban, hacían estrepitoso, frenético «galop», coches, «autos», camiones, y un numeroso público comentaba a placer aquella zarabanda, que ponía despiertos a los vecinos de las calles céntricas de Madrid.

Porque setecientas bocinas, correspondientes a otros tantos taxis, sonando sin cesar, formaban una onda de ruido infernal.

Como no había tranvías a la hora de salida de los teatros, hicieron un buen «agosto» los carruajes, y de este modo se extendió por Madrid la noticia del período inaugurado anoche, entre ruidos y bromas, con todo espectáculo.

En las cabezas de línea de los tranvías, brigadas de obreros trabajaban febrilmente, al amparo de sendas luminarias, para hacer la transformación de los cambios de agujas.

El servicio de tranvías

A las ocho de la mañana quedará hoy terminada la transformación en las líneas.

Ha sido preciso modificar 600 agujas en la vía y otras tantas en los cables, quitándole los muelles que hacían se cambiasen automáticamente. Hasta que se vuelvan a colocar los muelles en sentido contrario, tendrán los cobradores que bajar a hacer las agujas. En las aéreas se modifican las cuerdas con que se hace el cambio, para tirar en sentido inverso.

Las paradas terminales de los tranvías serán las mismas que anteriormente, sino que donde hasta ahora se esperaba el tranvía para ir en una dirección se esperará para la contraria. Ejemplo: hoy se espera el 6 para ir a Rosales junto al urinario de frente a Gobernación; desde el día 10 se esperará allí para ir a Goya.

Esto tiene algunas excepciones. Los tranvías 4, 7, 5, 31, 32 y 51, es decir, los que vuelven rodeando la Puerta del Sol, tendrán su parada en el mismo punto que actualmente, y allí esperará el público. La única diferencia consiste en que ahora da el tranvía la vuelta al llegar y mañana la dará al salir; es decir, que viene de Alcalá en línea recta a su parada y vuelve a la misma calle rodeando.

Otra modificación la sufren también los tranvías que cruzan de Carretas a Montera. Las paralelas quedan inútiles, porque están al lado opuesto a la marcha, y no se pueden trasladar al andén contrario, porque no ofrece seguridad para el peso de tanto público como se aglomera en ellas. Tendrá el público que esperar a la entrada de Carretas, en una y otra acera, para las direcciones contrarias.

En el recorrido, los tranvías que tienen línea doble y, por lo tanto, igual itinerario de ida y de vuelta, no sufren más cambio que el de llevar la mano contraria; pero hay otras líneas en las que van y vuelven por calles distintas. Así, por ejemplo, el tranvía de Fuentecilla, sube ahora a la plaza Mayor por la calle de Siete de Julio y baja por Felipe III. Desde mañana lo hará a la inversa. El tranvía de Goya, desde Cibeles, sube por Alcalá hasta Claudio Coello, y baja por Serrano y Recoletos; en adelante, pasará por Serrano a la ida y por Claudio Coello a la vuelta. Modificaciones análogas afectan al 3, al 18 y a otros varios.

MANIOBRAS ESPAÑOLAS

Un torpedo abre una vía de agua en el torpedero núm. 1

Ferrol, 9.—Durante las maniobras que estaban realizando en este puerto los torpederos «1» y «12», el último disparó un torpedo, que al terminar la trayectoria embistió al «1» por la cámara de máquinas, abriéndole una vía de agua de tal consideración que se inundaron todos los compartimentos.

El comandante del «1», ante el temor de irse a pique, decidió varar el torpedo en la playa de Mariños, tratando de achicar el agua con elementos de a bordo. Luego de conseguirlo, volvió el torpedo a la dársena del arsenal.

Los torpederos desplazan ciento ochenta toneladas. Manda el «1» el teniente de navío don Bernardo Navarro, y el «12», el oficial del mismo empleo D. Valentín Fuentes.

En el accidente no hubo desgracias personales.

DE BARCELONA

Riña en las cocheras del tranvía

Barcelona, 9.—Esta mañana, a las siete, en las cocheras de los tranvías de Sans riñeron el vigilante Joaquín Segura Casanova y el limpiavías número 91. El primero resultó con contusiones, que le produjo el segundo con un palo.

El agresor fué detenido por la Guardia civil.

El rey a Barcelona

El gobernador civil manifestó esta mañana a los periodistas que el lunes llegará a Barcelona el rey con objeto de asistir a la sesión de clausura de la Exposición del Automóvil. Permanecerá en Barcelona hasta el martes por la noche.

El sábado por la mañana regresará a Barcelona el capitán general.

Conferencia en el Ateneo

Don Juan Sarment, autor y actor francés, que comenzara a dar una serie de representaciones el próximo viernes, disertará mañana en el salón de actos del Ateneo Barcelonés sobre el teatro francés contemporáneo y nuevas tendencias.

La dimisión de Pittaluga

Acerca de la dimisión de la dirección de los servicios sanitarios de la Mancomunidad de Cataluña, presentada por el doctor Pittaluga, la «Veu de Catalunya» dice lo siguiente:

«Al producirse el cambio político en la Mancomunidad, el doctor Pittaluga puso repetidas veces el cargo a disposición de la presidencia. Nunca fué aceptada su dimisión, y siempre se le dijo que sus servicios eran necesarios, y en las últimas etapas de la anterior Mancomunidad, habiendo recibido pruebas de que a su lealtad se correspondía con lealtad y de que tenía en su gestión confianza absoluta—y esto no quiere decir que no hubiera las relaciones debidas y normales entre los elementos directores de la Mancomunidad—continuó su labor de ordenación, presupuestos, etc. Ahora, con la nueva Mancomunidad, el doctor Pittaluga se condujo de la misma manera y puso el cargo a disposición del Sr. Sala, y el Sr. Sala le rogó que continuara en su puesto. Pocas semanas después, el doctor Pittaluga expuso al Consejo los trabajos en curso y orientaciones para el porvenir, y el Consejo—según se dijo en nota facilitada el mismo día—le escuchó con satisfacción. Poco después se reunió la asamblea, y el Sr. Sala dijo que las cuestiones de Sanidad habían sido confiadas a persona cuyo nombre no citaba para no herir su modestia, pero que reportarían ventajas para dicho servicio. El Sr. Pittaluga escribió al Sr. Sala enviándole la dimisión con carácter irrevocable.

Estos son los hechos exactamente. ¿Tenía o no confianza en el doctor Pittaluga el Sr. Sala? Si era así, ¿por qué no se entendía para todo lo referente a Sanidad con el consejero ponente, como era costumbre? Si no la tenía, ¿por qué no le admitió la dimisión, presentada a las pocas horas de haber tomado posesión de su cargo? Si el Sr. Sala creía que la intervención en los asuntos de Sanidad de otras personas era necesaria, ¿no tenía otros medios para conseguirlo que haciendo una sesión secreta y anónima? Ha sido después de la dimisión del doctor Pittaluga cuando ha hecho públicos los nombres de las personas en quienes confía: los doctores Esquerdo, Santacana y Menacho. Pero el Sr. Sala debió haber comprendido la justicia de las razones aducidas por el doctor Pittaluga y la forma impecable en que se ha conducido. Pasará el tiempo y el doctor Pittaluga podrá tener la certeza de que todo el mundo agradecerá su obra como merece, si no más por propia dignidad.»

Sustitución

Se asegura que la vacante de concejal que existe por el fallecimiento del Sr. Ferrer, que fué también redactor de «La Tribuna», será cubierta por el redactor de «La Vanguardia» D. Carlos García Anné; pero no se sabe si éste aceptará el cargo.

Consejo de guerra

Ha sido aprobada la sentencia dictada por un Consejo de guerra recientemente reunido en esta plaza y que absolvió a los paisanos Francisco Barote y Juan y Salvador Boluda, acusados de supuesto delito de coacción.

A Gijón

Ha salido para Madrid y desde allí se dirigirá a Gijón, el equipo del Barcelona F. C. que el próximo domingo jugará en Asturias el segundo partido de la semifinal del campeonato de «football», contra el Sporting.

Estudiantes yanquis

Se encuentra en Barcelona el profesor don Alberto E. Bailey, de la Universidad de Boston, con la misión de buscar residencia para los estudiantes americanos que en Julio próximo vendrán a esta ciudad para asistir al curso de verano organizado por la Universidad. El profesor yanqui ha encontrado un magnífico edificio en los altos de Vallvidrera, con grandes bosques de propiedad y amplios campos de deportes.

Los estudiantes inscriptos en el curso aludido pasan ya de treinta.

LOS REYES DE ITALIA

VENDRAN A ESPAÑA CON MUSSOLINI

Roma, 9.—El día 4 del próximo mes de Junio, y escoltados por las escuadras italiana y española, que saldrá a su encuentro en aguas de Baleares, llegarán a Barcelona los soberanos italianos, a los que acompañará el Sr. Mussolini.

Visitarán la ciudad y sus monumentos, y entre los diferentes festejos organizados en su honor se celebrará en Montserrat una fiesta-homenaje a la bandera española por todos los Somatenes de Cataluña.

Es probable que durante su estancia en la capital catalana, los soberanos italianos se alojen en el palacio real construído recientemente para los soberanos de España. No se sabe todavía si éstos se encontrarán en Barcelona a la llegada de los soberanos italianos.

El día 5, por la noche, saldrán de Barcelona y llegarán a la estación del Mediodía, de Madrid, el día 6 por la mañana, dirigiéndose acto seguido al real palacio, desde donde presenciarán un desfile militar.

Visitarán durante su estancia en Madrid Toledo y El Escorial. Se habla también de un gran festival hípico, que se celebrará en Aranjuez.

También presenciarán unas grandes maniobras en Carabanchel, en las que participarán todas las tropas de la guarnición de Madrid.

El día 12, por la noche, saldrán para Andalucía, y visitarán Córdoba, Sevilla y Granada.

La estancia en España durará unos quince días, y el 17 o 18 de Junio embarcarán para regresar a Italia, ignorándose todavía si lo harán en el puerto de Cádiz o en el de Valencia.

2009 Ministerio de Cultura

DESDE SAN SEBASTIAN

Inquietudes provinciales

«... Y esta adhesión es tanto más sincera y entusiasta cuanto que los suscribientes, al afirmarla, se hallan en el deber de decir con toda franqueza que, si bien no están conformes todos con la actuación que en el orden político ha venido realizando, en particular en estos últimos tiempos, la excelentísima Diputación, a la que tienen el honor de dirigirse, sin embargo, a pesar y por encima de ello, es sólo aquélla la que puede y debe representar la voluntad de toda la provincia, la cual, si bien ansía con toda su alma la mayor autonomía posible para sus honrados Concejos, no por eso olvida que para ello y para cuanto signifique representación colectiva de sus intereses ante los Poderes del Estado es aquélla la que debe asumir nuestra personalidad, en la seguridad de que la confianza en la misma depositada será estímulo más que suficiente para que cumpla los imperiosos deberes que por mandato del pueblo se le confieran.

»Cumplimos por nuestra parte éste, creyendo cooperar en la escasa medida de nuestras fuerzas al fin patriótico que hoy debe guiar la voluntad de todo buen guipuzcoano: a ser uno solo en comodidad de pensamiento ante el problema que ha de plantearse respecto de su autonomía.»

*

Así termina el interesante documento que reproducen los diarios regionales, firmado por un grupo de distinguidas personalidades tolosanas. Se trata—anticipémosio para evitar suspicacias y alejar la idea de un posible gesto de histrionismo político—de un grupo formado por las más distanciadas tendencias ideológicas. Prisma brillante, multicolor, que, a la inversa del vidrio triangular, funde y hermana todos los matices en una sola y clara tonalidad blanca de amor a Vasconia.

Yo creo honradamente, en mi modestia de espectador neutral, que este sereno y razonado escrito de los tolosanos responde con exactitud al verdadero sentido vascongado. Creo sinceramente que esta voz que se alza de la antigua capital foral en medio de las apasionadas contiendas que la aplicación del nuevo Estatuto municipal ha suscitado en el país vasco al renovar sus viejas normas genuinas, es la que refleja el espíritu sano e imparcial de la provincia guipuzcoana.

En una crónica evocadora de su paso por Bilbao, Luis Bello ha cantado el fervor que el vascongado siente por sus Diputaciones. Este fervor existe. En ningún país del mundo se conservan, tan diáfanas, tan puras, esa arcaica emoción, esa unción religiosa y esa wagneriana solemnidad que tienen en Euzkádi los desfiles de las Corporaciones. El vasco ama a su Diputación con cariños filiales, respetuosos; siente el orgullo de su Diputación, no por sus hombres, sino por ella misma, por lo que idealiza y encarna de sus íntimos amores, por su vigor representativo del alma de la raza, por el perfume de tradición que la envuelve...

Por eso, el buen guipuzcoano ve con temor—un temor evidente, que palpita en todos los espíritus nobles y que ha tomado cuerpo en el escrito de los tolosanos—todas estas campañas que se emprenden contra su Diputación. Ve con alarma cómo crecen y se propagan las llamaradas del incendio de rencores que la rodean y aprisionan, y cómo se derrumba, ante el ataque del asaltante bernsteniano, el viejo templo de sus afectos. Y esto hay que evitarlo, conviene evitarlo a toda costa.

Ciertamente que la política seguida hasta la fecha por la Diputación ha sido una política de derechas, quizás un poco personal y desde luego demasiado tenebrosa, sin intervenciones populares, sin transcendencia al público, movida con un ignaciano silencio de sayales en las discretas penumbras del Palacio provincial. Pero, como dice muy bien un certero comentarista local, no se debe involucrar a la institución con sus hombres. Quienes, por otra parte, y visto el escaso poso de sus realidades positivas, que ha dejado en el fondo del vaso la turbulenta agitación de estas campañas de ahora, más bien merecen plácemes que censuras, si no por su actuación política, al menos por su laboriosa y fecunda gestión administrativa.

Pero no pretendo hacer aquí una defensa de la Corporación guipuzcoana. No la necesita. Un diputado provincial, el Sr. Pérez Arregui, en un bello discurso contundente y sintético ha desvanecido los recelos injustos despertados estos días. Pero tampoco era necesaria esta defensa del Sr. Pérez Arregui. La actitud de la Diputación de Guipúzcoa frente a los problemas que plantea la promulgación del nuevo Estatuto municipal se halla bien definida—como aquél lo recordó muy atinadamente—en su proyecto de Memoria al Directorio militar. Ella es precisamente quien se ha anticipado a pedir para los Ayuntamientos todo lo más que pudiera pedirse: la reintegración foral, con la derogación de las leyes de 19 de Septiembre de 1837, 5 de Octubre de 1839 y 21 de Julio de 1876.

Y en cuanto a su pretendida labor de absorción de funciones municipales, ella demuestra evidentemente que no existen esas turbias maquinaciones que se le atribuyen, cuando en la misma Memoria solicita que «los Ayuntamientos de cada una de las provincias de Alava, Guipúzcoa y Vizcaya, reunidos en asamblea general, acordarán la constitución de organismos, ya sean los antiguos forales, adaptados a las necesidades presentes—si se concediese el Fuero—, ya otros—para el caso en que así no sucediera—, que en cada una hayan de llevar la representación de la provincia, ejercer las funciones que en esta ley se les reconoce y reglamentar su ejercicio.

Es decir—como luego concretó el Sr. Pérez Arregui—, que así como la reintegración foral traería forzosamente consigo las Juntas forales, con toda su organización y todo su cometido, en un régimen meramente de mayor autonomía, pide la Diputación de Guipúzcoa un organismo de la mayor similitud con aquéllas y de máxima garantía para los Municipios.

La Diputación no ha querido mermar, pues, en ningún momento, el prestigio y la autoridad de los Ayuntamientos. No pretende impedir que ellos, reunidos en Junta, constituyan por sí mismos el organismo provincial. Pero expone su temor, justificadísimo, de que excediendo del marco de funciones de una mancomunidad municipal muchas atribuciones, derechos y todo lo que constituye desenvolvimiento administrativo provincial, llegue la región a un régimen autonómico mucho más reducido y frágil que el de ahora.

Y éste es el gran peligro. Las pasiones, desatadas en una nueva lucha de oñacinos y gamboinos, está a punto de desmembrar el sólido bloque de las tres provincias hermanas. Y todo porque el personalismo—personalismo más que otra cosa—ha hecho que el odio a un hombre o a varios hombres pueda más que el amor a la vasquísima institución guipuzcoana, fiel guardadora siempre del oro y los prestigios del país.

EMILIO PISON

Accidentes de aviación

Londres, 9.—Un avión militar Bristol, que hacía un vuelo de ensayo, cayó desde una altura de 60 metros, matándose el piloto en el acto.

Un biplano, ocupado por un oficial y un observador, que evolucionaba sobre Ola Sarrum, ha caído también, a consecuencia de una avería del motor, y sus dos ocupantes han muerto.

ACTUALIDAD TEATRAL

UNA ESCENA DEL PRIMER ACTO DE LA OBRA DE NUESTRO ILUSTRE COLABORADOR DON MIGUEL DE UNAMUNO, «FEDRA», QUE SE ESTRENA ANOCHE EN MARTIN

(Fotografía de Alfonso.)

Calle de Prim

De la calle del Barquillo al paseo de Recoletos. Barrio del Almirante, distrito de Buenavista, parroquia de San José.

Esta es la antigua calle del Sauco, que en el siglo XVII era un callejón sin salida, y en el XVIII terminaba en la calle de las Salesas, hoy del Conde de Xiquena, y en 1852 se verificó su prolongación hasta el paseo de Recoletos.

Fué abierta esta calle en terreno de la finca de la marquesa de las Nieves, jardín del que viene también la tradición de la calle del Barquillo. Un sauco que permaneció durante mucho tiempo como solo recuerdo de aquella huerta, fué el que originó el nombre que tuvo ésta de que tratamos.

Hasta la calle de las Salesas dan a la calle de Prim el jardín y la fachada septentrional del palacio de Buenavista, que comenzado, como ya se dijo en su oportuno lugar, a fines del siglo XVIII, no fué completamente terminado hasta que el general Prim, cuando vivió en él en los últimos días de su vida, dispuso la conclusión del edificio y la reforma del parque, dándole cómodo acceso por la calle de Alcalá, rodeándole con la verja y haciendo construir los pabellones que hay a sus extremos. La muerte de Prim, acaecida en aquel palacio, justifica, además, que la calle del Sauco viera cambiada su denominación por el apellido del famoso estadista, según acuerdo municipal de 28 de Mayo de 1895.

El jardín y el hotel de la condesa del Villar, la casa de Javalquinto, esquina a la calle de las Salesas, el palacio del marqués de Torneros y otras residencias principales dan a esta calle un aspecto aristocrático. En su número 16 falleció, el 17 de Marzo de 1877, el compositor D. Cristóbal Oudrid, autor de varias populares zarzuelas.

Don Juan Prim nació en Reus, el 6 de Diciembre de 1814. Era hijo del teniente coronel don Pablo Prim y de doña Teresa Prats. A los diecinueve años se alistó voluntario como cadete en el batallón de Tiradores de Isabel II, Cuerpo franco que el general Llauder había organizado. La guerra carlista ofrecía al joven Prim la mejor ocasión para acudir a su vocación militar y para contender por sus ideas liberales, y en menos de una década consiguió llegar a los grados superiores del Ejército. «La faja o la caja», dijo en Barcelona, pronunciando una frase tan célebre como la de los tres jamases que lanzó algunos años más tarde. Y a los treinta años era mariscal de campo y recibía los títulos de conde de Reus y vizconde del Bruch.

El atentado contra Narváez, en la calle del Desengaño, el 6 de Noviembre de 1843, fué causa de la acusación y proceso contra Prim. Condenado a la deportación, recibió, cuando ya se hallaba en Cádiz para ser embarcado, el indulto que Narváez, hombre violento que en sus ímpetus cedía a veces ante la voz de la generosidad, hubo de conceder al solicitarlo doña Teresa Prats, angustiada por la suerte de su hijo.

El conde de Reus fué poco después nombrado capitán general de Puerto Rico, y luego pasó a Turquía para estudiar la guerra de Oriente. En 1856 era ascendido a teniente general, y cuando le cupo ir a Méjico mandando las fuerzas españolas en la desdichada expedición para sostener a Maximiliano en su improvisado trono imperial, dió una muestra de su gran sentido político reembarcando las tropas y dejando a los mejicanos el cuidado de resolver sus cuestiones nacionales. La guerra de Africa dió la mayor popularidad al nombre de Prim, que se lanzó personalmente a la pelea, en la batalla de los Castillejos, el 1 de Enero de 1860, y consiguió una victoria romancesca, en aquella inútil campaña.

En 1866, Prim toma ya francamente las armas por la revolución, decidido a derrocar el trono de Isabel II. Sin embargo, todavía se sostenía el vacilante régimen y aquel caudillo hubo de refugiarse en Portugal. Dos años más tarde, la revolución triunfaba. Los generales desterrados en Canarias desembarcaban en Cádiz, y la reina trasponía la frontera de Francia. Prim, Serrano y Topete eran los héroes del movimiento, y el marqués de los Castillejos asumió la presidencia del Consejo de ministros cuando el duque de la Torre fué nombrado regente del reino.

De los autores armados de la revolución, el mayor político era Prim, que consiguió imponer su criterio y decidir el triunfo de su candidato para la Corona de España, D. Amadeo de Saboya. La ira de los republicanos y otros elementos avanzados cayó sobre Prim, acusándole de traidor y dirigiendo contra él los apóstrofes de Paúl y Angulo y la campaña tremenda de «El Combate». El 27 de Diciembre de 1870, cuando desde el Congreso se dirigía al palacio de Buenavista el presidente del Consejo de ministros, al ir a salir a la calle de Alcalá por la del Turco, fué herido mortalmente dentro de su carruaje por los trabucazos de unos embozados misteriosos. El día 30 moría la víctima de aquella agresión, y cuando el nuevo rey entró en Madrid, su primer visita fué para la capilla ardiente de aquél a quien debía el Trono.

Calle de la Primavera

De la calle de la Esperanza a la de la Fe. Barrio de la Primavera, distrito del Hospital, parroquia de San Lorenzo.

Se ha llamado también calle de las Damas y de Buenavista. Su tradición es la de que aquí, en tiempo de Enrique IV, había un bello paseo llamado de las Damas, en el que se hallaba la fuente de la Primavera. En aquel tiempo, éste era el lugar en que durante la fiesta de la Cruz de Mayo se colocaba el árbol florido, delante del cual bailaban las mayas o majas.

La calle forma escuadra, y en ella se halla el teatro que se llamó de Madrid, y hace algunos años vió cambiado su nombre por el de Barbieri. Hace tiempo que no se utiliza para temporadas teatrales, y más frecuentemente sirve como salón de baile. En época reciente se le ha querido convertir en un «cabaret», a la manera parisiense, y a este intento grotesco se ha añadido el título más jocoso que era posible imaginar, imitando fonéticamente, y desconociendo desde luego su significación, la muestra de uno de esos establecimientos de París.

Travesía de la Primavera

De la calle de la Primavera a la del Ave María. Iguales barrio, distrito y parroquia que la anterior.

También es el mismo el origen de su nombre.

Calle del Primero de Mayo

De la calle del General Ricardos al campo. Barrio del Marqués de Comillas, distrito de la Inclusa, parroquia de San Miguel.

Su denominación, que no es oficial, se refiere a la fecha anual de la fiesta que en todas las naciones celebra el partido socialista obrero.

PEDRO DE REPIDE

VIAJE INTERRUMPIDO

A Maçao en avión

Málaga, 9.—Los aviadores portugueses que aterrizaron ayer tarde en el aerodromo de la Compañía Latecoere a consecuencia del mal tiempo en el Mediterráneo, saldrán mañana caso de mejorar la situación atmosférica.

Los citados aviadores llámanse Sarmento de Beires y Brito Páez, capitanes ilustres, que se distinguieron durante la gran guerra.

Salieron de Villa Nova de Milfontes con rumbo a Orán, primer puerto de escala de su viaje a Maçao (India portuguesa), a donde se proponen llegar, realizando con ello el viaje primero que en aeroplano se realiza a Maçao.

Desde que llegaron a esta capital los aviadores portugueses están siendo muy agasajados por las autoridades y por el cónsul de Portugal, señor Frapolli.

Banquete a Eduardo Marquina

El éxito rotundo alcanzado por «El pobrecito carpintero» en el teatro de la Princesa, ha movido a un grupo de admiradores del poeta Eduardo Marquina a festejar el feliz suceso de esta nueva consagración con un ágape de homenaje.

Una Comisión, integrada por María Guerrero, Ramón Pérez de Ayala, Gregorio Martínez Sierra, Fernando Díaz de Mendoza, Gregorio Marañón, Miguel Muñoz, Joaquín Abati, Luis de Zulueta, Anselmo Miguel Nieto, Enrique Fernández Arbós, Leopoldo Bejarano, José L. Mayral y Justo Larios de Medrano, está ya realizando gestiones para la organización de esta fiesta, que tendrá lugar el día y en el lugar que serán oportunamente anunciados.

UN «AFFAIRE» RUIDOSO

La quiebra del Banco de Castilla

El auto de inhibición

Como dijimos ayer, era seguro que determinada la competencia por el letrado querellante señor Alcalá Zamora, recayendo en el Tribunal Supremo, éste entendería en el sensacional asunto.

En efecto, averiguado que el conde de Moral de Calatrava, uno de los procesados, es senador vitalicio, el juez de instrucción que ha intervenido en el sumario, ha dictado auto inhibiéndose en favor del Tribunal competente, que, como es sabido, es la Sala de lo criminal del Supremo. Como es natural, ninguno de los letrados querellantes interpondrá recurso contra ese auto.

Hemos procurado averiguar qué efecto había causado en dichos letrados el auto de inhibición, y podemos asegurar que es tan firme la convicción en el éxito de sus querellas que tienen plena fe en la intervención del Alto Tribunal, como la han tenido en todo momento en el juez instructor, Sr. Conde, a cuyas iniciativas se debe en gran parte el éxito de la instrucción comenzada.

Rechazan, por inmotivada y atentatoria a los prestigios del Alto Tribunal, las suspicacias que en determinados sectores populares haya podido suscitar la remisión del proceso a la más elevada jurisdicción. No hay motivo ninguno para el recelo; antes al contrario, la sabiduría de la Sala es garantía de una depuración escrupulosa de los hechos imputables, y es, a juicio de los letrados querellantes, de tal magnitud lo evidenciado en el sumario, que la Justicia habrá de rendirse a la implacable realidad.

Como anticipábamos en nuestra información de ayer, es seguro que la Sala de lo criminal del Tribunal Supremo designe al juez Sr. Conde para que continúe la instrucción del sumario.

Los créditos fantásticos

Entre los deudores del Banco de Castilla que dimos a la publicidad figuraba la Mantequera Asturiana, de Gijón. Esta Sociedad posee un capital de 125.000 pesetas, y con la garantía de sus acciones se le abrió un crédito por el que resulta deudora de 1.458.000 pesetas, considerado por la intervención como fallido. Los acreedores del Banco de Gijón han celebrado una Asamblea, acordando solicitar la intervención judicial en la fábrica, que sigue funcionando.

La Cerámica de Villaverde «Norah» nos comunica que no ha tenido relación económica alguna con el Banco de Castilla, en ningún momento.

Pequeño paréntesis

Cerramos esta información en espera de nuevas actuaciones judiciales, que algo se han de retrasar con motivo de la inhibición del Juzgado a favor del Supremo. El interés está concentrado en los motivos de la reforma del escrito de procesamiento y en las incidencias a que ha de dar lugar la constitución de la fianza.

DE LINARES

Los alumnos de la Escuela de Minas.—Obrero muerto al estallar un barreno

Linares, 9.—Han llegado los alumnos de tercer año de la Escuela de Minas, acompañados de sus profesores D. Luis Jordana y D. Ramón Oriol.

Visitaron detenidamente la mina «Arrayanes», propiedad del Estado.

Los profesores explicaron a los alumnos, en el interior de la misma, los fenómenos geológicos y la constitución de los filones.

Hoy visitarán las fundiciones y mañana marcharán a visitar otras minas importantes de los distritos de Córdoba y Sevilla.

En la mina «Santa María», propiedad de la Empresa La Cruz, ha ocurrido un desgraciado accidente, que costó la vida al obrero Juan Vidaña.

El hecho ocurrió al empezar el trabajo con los martillos perforadores.

Un barreno del día anterior, que no había explotado, hizo explosión al comenzar las barrenas, produciendo gravísimas heridas al obrero Vidaña, que murió seguidamente.

DESDE BARCELONA

Loterías

Hay una lotería que no es lotería; pero que es también juego de suerte o de azar. Carece de billetes; pero posee cargos. No tiene sorteos; pero sí nombramientos, y con la Lotería nacional coincide en tener lista, si no de números premiados, de señores elegidos. Para más preciso parangón, la lista de diputados provinciales gubernativos coincidió con la Lotería de Enero. La de los nuevos concejales, con la de la Lotería de primero de Abril.

La primera lotería fué de concejales, allá en Octubre. Repentinamente, cincuenta señores, aquí, en Barcelona, y millares en el resto de España, sin trabajos hechos, ni presentimientos temidos, sin ningún esfuerzo, sin ningún gasto, sin ninguna voluntad, menos de la que se pone en la Lotería, para la que precisa la compra de un billete, se hallaron convertidos en señores de la ciudad y en árbitros de nuestros destinos municipales. Nada se les exigía para el ejercicio de la concejalía: ni ideas políticas, ni experiencia administrativa, ni talento, ni ciencia, ni arte, ni siquiera indumentaria discreta. Era la lotería, cayéndoles del cielo, la lotería que premia a los que no le son muy fieles.

Aquello fué el gordo de la Navidad política, el primer premio hecho vara y fajín; pero así como en la sucesión de las loterías, después de la de Navidad llega la de Año Nuevo, que es su hijuela, a los nuevos concejales sucedieron los nuevos diputados provinciales, precisamente a primeros de Enero, y a treinta y s señores en Barcelona, y quién sabe a cuántos centenares por España, les tocó el premio de la Diputación, que fué como el premio de consolación, equivalente al del sorteo de Enero. Pero, al revés que en los Municipios, se exigió, para entrar en las Diputaciones, superadas aquí por la Mancomunidad, no solvencia intelectual, ni ciencia administrativa, ni arraigo popular, sino un cierto nombre y buena ropa. Los elegidos fueron nobles añejos y recientes y primeros contribuyentes. Así, volvía a producirse la desigualdad de la Lotería. En la de Navidad, una peseta produce treinta y cinco mil. En la de Enero, dos mil. En las loterías políticas ocurre igual. Los vocales asociados, arriesgando menos que los diputados provinciales, sacaron el gordo, mientras que éstos obtuvieron únicamente un cargo subalterno. Podemos establecer esta ecuación: Diputado provincial gubernativo, las dos mil pesetas de la Lotería de Enero; el concejal gubernativo, las treinta y cinco mil de Navidad.

La reciente lista de concejales ha coincidido con la de la Lotería del primero de Abril. Premios pequeños y personalidades pequeñas. Los periódicos han intentado averiguar las características de los agraciados, y del cincuenta por ciento de ellos han tenido que confesar que nada sabían. Abogados jóvenes y señores maduros que debían llevar una vida sosegada y anónima. Pero ¿cómo encontrar en una ciudad, como Barcelona, sesenta y cuatro señores con subrayada jerarquía, capaces de contrarrestar con eficaz competencia la obra municipal de los antiguos partidos? De aquí vino una terca pugna por los nombramientos, sobre la que no nos serían posibles los comentarios, y que parece acabará en transacción ante el convencimiento de que no es fácil constituir un Ayuntamiento barcelonés, aun apelando al sistema de la lotería, eliminando el de la democracia, inmediata o mediata.

Los ocho o diez agraciados anteriormente, y que continúan en sus cargos, luchan con los recién llegados por el Consejo permanente y las Tenencias de alcaldía, que son los premios mayores. Las sencillas concejalías son los premios chicos, tan inapreciables, que el coro municipal y espeso, la cincuentena de ediles estrictos, va preparando su dimisión, de la misma manera que los jugadores defraudados deciden la abstención en el juego. Las dimisiones, pocas o muchas, vendrán—ya han comenzado—, y nuevos nombramientos se harán precisos, llevando la suerte a otros señores, que hoy ignoran su aproximación a estos premios. Y así, paralela a la Lotería nacional, se desarrolla esta lotería política y local, en la que el tanto por ciento de posibilidades cada día va creciendo. Entre antiguos y modernos, y en siete meses, se cuentan ciento cincuenta concejales. No ha sido tan pródiga la Lotería auténtica.

MARIO AGUILAR

EL AMOR A TIROS

Una joven muerta

Pamplona, 9.—Al regresar la joven Juliana Martínez al domicilio de su ayo, le salió al encuentro su antiguo novio, Emilio Alonso, quien la requirió para reanudar las relaciones.

Ante la negativa de la muchacha, disparó un revólver sobre ella, matándola. Fué detenido el agresor.

EN EL TURKESTAN

Sublevación contra los Soviets

Londres, 9.—Comunican de Riga a la Agencia Reuter que, según informes dignos de crédito, los habitantes del Turkestan se han sublevado contra el Gobierno de los Soviets.

Los revolucionarios, que se han refugiado en la región montañosa, disponen de numerosas fuerzas de a pie, de más de 25.000 jinetes y de artillería.

La dificultad para las tropas soviéticas de reprimir la revolución estriba no sólo en el clima y en la situación geográfica de aquella comarca, sino especialmente en las numerosas guerrillas que hostigan a las fuerzas gubernamentales y encuentran el apoyo de los naturales del país.

El Gobierno de los Soviets está mandando hace días fuertes contingentes al Turkestan.

DE SOCIEDAD

Una boda

En la parroquia de Santa Cruz se ha celebrado la boda de la distinguida señorita Josefa Uza y Enebra con D. Olegario Sancho Criado.

Bendijo la unión el vicerrector del Seminario de Madrid D. Constantino Estévez, y apadrinaron a los contrayentes D. Victorino Martínez de León y su bella y elegante esposa.

Petición de mano

Por D. Juan Ladrón de Guevara y para su hijo D. Enrique, ha sido pedida la mano de la bella señorita Aurora González Morán, hija del acreditado industrial D. Nemesio. La boda se celebrará en breve.

2009 Ministerio de Cultura

BRONCES AMERICANOS

Fray Servando Teresa de Mier

Una de las existencias más peregrinas con que cuenta la literatura americana y el «fray» más rebelde de toda la cristiandad... Admirable escritor este, desenfadado y pintoresco, vidente y apasionado, que ha hecho exclamar a un excelente crítico español contemporáneo: «Literariamente, valen más sus libros que todos los de los académicos juntos».

Vive una vida fantástica durante treinta años de persecuciones, encierros, procesos y fugas, en que corre, a cada instante, peligros de muerte. Es un «inadaptado» A los diecisiete años—no sin vacilaciones, observa uno de sus biógrafos—recibe, en la ciudad de Méjico, el hábito de Santo Domingo. Profesa el sacerdocio, y a los veintisiete es doctor en Teología. Ya tiene fama de gran predicador, cuando en las honras fúnebres de Hernán Cortés, el 8 de Noviembre de 1794, hace oír su palabra elocuentísima. El 12 de Diciembre del mismo año pronuncia, en presencia del virrey y del arzobispo de Méjico, el célebre «sermón de Guadalupe», que atrae sobre su persona todas las iras de la Iglesia. De aquí arrancan las grandes amarguras de esta vida. Aprisionado y procesado, se le condena a destierro por diez años a la Península, con reclusión en el convento de las Caldas. En cumplimiento de esta orden, llega a Cádiz, en 1795, a bordo de la fragata «La Nueva Empresa». Encerrado en las Caldas, se fuga de su prisión. Reaprehendido, se le recluye en el convento de San Pablo. A fines de 1796 logra realizar un viaje a Madrid. Va en busca de justicia ante el Consejo de Indias. Enviado a Salamanca, desvíase en el camino. Sufre nueva prisión en Burgos, de donde escapa con fortuna para Bayona. Pasa a Burdeos y luego a París, donde se radica hasta 1802, en que parte para Roma, donde al poco tiempo, el 6 de Julio de 1803, obtiene del Papa la secularización con honores. A pesar de esto, de vuelta a España, es encarcelado en Madrid a consecuencia de una sátira, escrita contra el autor del «Viajero universal», en defensa de Méjico. Vive aprisionado en Sevilla y en Cádiz. Fuga de Cádiz. Va a Portugal, donde reside tres años. En 1809 figura Mier al lado de españoles, durante la guerra de la Independencia, como cura castrense y capellán del batallón de voluntarios de Valencia. Los franceses le hacen prisionero en Belchite, y después de una fuga pintoresca y llena de peligros, el general Blake pide para él a la Junta de Sevilla una recompensa. En 1811 parte, definitivamente, de España. Va a Londres a propagar la idea de la Independencia de Méjico. Ya se conoce el levantamiento de Hidalgo. Su estancia en Londres tiene capital importancia. Allí conoce y persuade a Francisco Mina para la expedición de 1817. La acompaña en ella, y aquí comienza el «segundo» período de su interesante vida. Prisionero de los realistas en la rendición de Soto la Marina, es llevado a la capital de Méjico, donde le esperaban los calabozos de la Inquisición. Los sufrimientos de Mier durante este episodio son inenarrables. El año 1820 logra fugarse nuevamente de sus perseguidores en la Habana, donde está a bordo de un buque que debía conducirlo a España por segunda vez, y en condiciones aún peores que la primera. De la Habana pasa a los Estados Unidos; allí permanece hasta 1822, en que regresa a Méjico, ya independiente. Todavía cae allí en poder del general Dávila. Prisionero en San Juna de Ulúa, es arrancado de su calabozo por el primer Congreso Constituyente. Como diputado por su Estado natal, llega a Méjico, cuando Iturbide acaba de declararse emperador. Mier censura la conducta de Iturbide, y el 28 de Agosto se decreta su encarcelamiento por conspirar contra el imperio. La sublevación republicana de Febrero del 23 lo libertá, y el 13 de Diciembre de ese mismo año pronuncia en el Congreso su célebre discurso, llamado «de las profecías», en que mantiene su credo republicano. De aquí en adelante, su vida entra en una relativa tranquilidad, hasta su muerte, acaecida cuatro años más tarde.

Julio Cejador, el crítico español a que hemos hecho referencia, sintetiza su juicio sobre la personalidad de Mier en la siguiente forma, rotunda y definitiva: «Criollo el más batallador, rebelde e inquieto de su época, para quien el hábito fué camisa de fuerza, admirador de la Enciclopedia, vivo en el aprehender, insinuante en el persuadir, bullidor sempiterno, cándido y audaz, sencillo y complicado, humilde y orgulloso, todo en una pieza, sufrió horriblemente, y valientemente escapó de mil prisiones, siempre libre y triunfante. Su autobiografía en la «Apología», escrita en narración graciosa y sencilla, con donaire y desenfado, semeja una novela picaresca, con pasajes violentos y apasionados, no menos que su «Historia de la revolución de Nueva España», verídica en el fondo, de forma descuidada, pero llena de vida y amenidad.»

ALBERTO GHIRALDO

Las reparaciones

Concesión de una moratoria

París, 9.—Esta mañana, a las diez, ha entregado su informe la Comisión de peritos, la cual propone la concesión de una moratoria parcial de varios años, con lo cual los aliados facilitan a la economía alemana unidad y libertad de desarrollo.

Comienza afirmando el informe que la población industriosa de Alemania, su agricultura, su desarrollo progresivo, su material industrial, considerablemente mejorado desde el armisticio; su deuda exterior extinguida, permite a este país estabilizar su moneda y equilibrar su presupuesto, sin dejar de hacer frente a las cargas del Tratado de Versalles, para llegar al restablecimiento financiero completo del país. Bastará para lograrlo enteramente que Alemania desarrolle progresivamente sus rerursos, alimentados por el presupuesto, para llegar a ponerse, en cuanto a cargas fiscales, a la paridad de los países aliados y reducir simultáneamente los gastos en la cifra razonablemente indispensable.

Un empréstito de 800 millones de marcos oro

El empréstito de 800 millones de marcos oro permitiría, a juicio del Comité, pagar las cinco primeras anualidades a razón de 1.000 millones, 1.220 millones, 1.450 millones, 2.000 millones y 2.500 millones de marcos oro, respectivamente, procedentes de determinados ingresos del presupuesto.

A partir de 1929, y en treinta anualidades siguientes, el pago deberá superar progresivamente 2.500 millones, a medida que lo vaya permitiendo la prosperidad alemana.

Las cantidades en marcos oro, necesarias para atender a estas obligaciones, procederán:

Primero. De los ferrocarriles alemanes: por 200 millones el primer año, y hasta un máximum de 660 millones a partir de 1925.

Segundo. Hipoteca sobre la industria alemana, comenzándola en la suma de 125 millones, hasta un total de 300.

Tercero. Impuestos sobre los transportes ferroviarios hasta 200 millones y presupuesto general del Reich.

Los peritos rechazan la fiscalización general sobre la Hacienda alemana, por estimarla no operante; pero quedarán sometidos al control los organismos que aseguren la estabilidad de la moneda alemana y el pago de las cargas del Tratado.

El Banco de emisión oro

El elemento primordial del sistema será el Banco de emisión oro, con residencia en Berlín y capital de 400 millones, de los cuales 100 en acciones serán entregadas al Reichs Bank y el resto será colocado entre el público alemán y extranjero.

Este Banco deberá absorber progresivamente al Renten Bank, y emitirá billetes, cubiertos en un tercio, canjeables libremente por oro.

Los anticipos al Reich se limitarán a 100 millones estrictamente temporales, y los anticipos a ferrocarriles y comunicaciones no podrán superar la cantidad de 200 millones.

El Consejo general, verdadero Consejo de Administración, comprenderá siete alemanes y siete extranjeros: un inglés, un francés, un italiano, un belga, un americano, un holandés y un suizo, y fiscalizará la dirección alemana; el Consejo habrá de designar por mayoría de nueve votos, de los cuales seis extranjeros como mínimum; un comisario que tendrá poderes discrecionales y vigilará la administración del Banco, emisiones de billetes, etc. El Consejo general podrá acordar, por mayoría de cuatro votos, la transferencia a un país neutral del encaje metálico y la oficina de emisión de billetes.

Los ferrocarriles alemanes se convertirán en Sociedad anónima, con capital de 26.000 millones, distribuídos de esta forma: 2.000 en acciones de preferencia, de las cuales una cuarta parte para el Reich, y 13.000 millones en acciones ordinarias, y 11.000 millones en obligaciones, con un interés de 660 millones, a disposición éste de la Comisión de Reparaciones.

El Consejo de Administración

El Consejo de Administración comprenderá un mínimum de cuatro extranjeros, teniendo en él representación la Comisión de Reparaciones. Esta ejercerá el control mediante un comisario elegido por ella.

Un Comité de peritos internacionales organizará una hipoteca sobre la industria, creando, en beneficio de la Comisión de Reparaciones, cinco mil millones en bonos al 5 por 100 amortizables en cien años y garantizados con el presupuesto de ingresos del Reich. Este afectará como garantía las aduanas, el monopolio del alcohol, impuestos sobre la cerveza, el tabaco y el azúcar, bajo la administración de una Comisaría especial.

Los peritos han estudiado el medio de hacer transferencia de las entregas alemanas sin perturbar el cambio, y preconizan, de un modo eventual, limitación en la suspensión de las entregas; prohiben la prestación sobre productos y cualquier percepción de impuestos por el Reich que pudiese gravar los fondos destinados a las cargas emanadas del Tratado.

Declaran los peritos que sus propuestas suponen el restablecimiento de la unidad fiscal y económica del Reich, añadiendo que si las garantías y sanciones políticas son consideradas deseables, su índole es ajena a la competencia de la Comisión, como lo es igualmente para la cuestión de ocupación militar. Supone, sin embargo, que no habrá ninguna organización extranjera que dificulte los controls previstos en su plan, y cree que cuantas disposiciones actuales puedan dificultar tal fiscalización, se suspenderán o modificarán en la medida necesaria, tan pronto como Alemania ejecute el plan recomendado, y volverán a ser vigentes únicamente en caso de faltar abiertamente los alemanes a las condiciones aceptadas de común acuerdo.

En caso de ocurrir esta infracción, corresponde a los Gobiernos acreedores determinar responsabilidades, con arreglo a los intereses financieros propios y particulares que hayan puesto fondos para llevar a ejecución el plan, y convenir la índole de sanciones que hayan de aplicarse, organizándolas de modo que sean rápidas y eficaces.

Añaden los peritos que si el sistema económico actualmente vigente en los territorios ocupados se modifica, son de opinión que el reglamento de las reparaciones ha de ser reforzado con garantías reproductivas y adecuadas.

«Proponemos—dice textualmente el documento—procedimientos de controls que creemos serán efectivos, sin dejar de impedir el restablecimiento de la estabilidad financiera.»

EN PERSIA

¿VUELVE EL SHAH?

París, 9.—Comunican de Teherán al «Journal» que el primer ministro persa ha perdido la confianza de los principales elementos de su partido, y que la simpatía de que el pueblo le rodeaba ha desaparecido igualmente.

En vista de ello, según la misma referencia, el primer ministro persa ha presentado la dimisión con carácter irrevocable.

Comentando este despacho, dice «Le Journal» que, de confirmarse la noticia, el ex shah se pondrá inmediatamente en camino de Persia, con objeto de recuperar la gobernación de sus Estados.

Carnet para hoy

EJERCICIOS GIMNASTICOS.—Durante todo el día en las calles céntricas, con motivo del cambio de circulación.

EXPOSICION DE ROBERTO ESTEFANI.—A las cinco, inauguración en el salón del Círculo de Bellas Artes.

INFANTA ISABEL.—A las seis, estreno de *El primo*.

SOCIEDAD GEOGRAFICA.—A las seis y media, sesión pública.

FACULTAD DE CIENCIAS.—A las seis y media, conferencia del doctor Wolfgang sobre las propiedades experimentales características del estado coloidal.

SOCIEDAD DE PEDIATRIA.—A las siete, lección del doctor Bravo Frías.

Mac Donald irá a París

Londres, 9.—Vuelve a hablarse de un viaje de Mr. Ramsay Mac Donald a París durante la vacación de Pascua, aprovechando la oportunidad para cambiar impresiones con M. Poincaré acerca de la política internacional de los dos países.

TITIRIMUNDI

Para el torneo olímpico

El sábado último iban inscriptos en las Oficinas de la Olimpiada, de París, veintiún equipos de «football».

Pertenecen a las siguientes naciones: Bélgica, Bulgaria, España, Egipto, Estados Unidos, Francia, Holanda, Hungría, Irlanda, Italia, Letonia, Lituania, Polonia, Portugal, Rumania, Suiza, Suecia, Checoeslovaquia, Turquía, Uruguay y Yugoeslavia.

Como hasta el próximo día 13 no quedará cerrado el plazo de inscripción, la lista se aumentará probablemente con otros nombres.

Inglaterra y Dinamarca, entre ellos.

Este concurso de «football» será un éxito.

Y es que lo de luchar con los pies facilita mucho el camino.

¡No habría tanto concursante para reñir con la cabeza!

Pero no pegando al balón...

Sino discutiendo algo útil.

*

FIESTA ONOMASTICA

—Di, papá, ¿no vas a hacer ninguna buena obra para solemnizar tu santo?

—Está hecha, hijo mío. El «chauffeur» me ha pedido dos días de permiso para ir a su pueblo a casarse...

—Y...

—¡Se los he negado!

(«Pêle Mêle».)

*

Cómo cambian los tiempos

Mr. Russell Scott, antiguo director de la Sociedad «Russell Scott Ltd», de Toronto, con capital de treinta millones de dólares, que organizó la construcción de un puente internacional en Detroit, ha sido detenido.

¿Por qué?

Pues porque el ilustre ex millonario está acusado de desvalijar una farmacia después de matar al encargado.

¿Dios mío y éste es aquél?

¡Vueltas que da el mundo!

*

TOMANDO POSICIONES

—Entonces soy para ti el primero.

—No, Toñuco, el tercero. Con «éstos» llevo ya más tiempo...

(«Le Rire».)

*

Rayo diabólico

Mr. H. Grindell-Matthews, el joven inventor londinense, continúa sus interesantísimas experiencias con el rayo maravilloso e invisible que pretende haber descubierto.

Dicho rayo—a creer a su «autor»—hace caer a un avión en pleno vuelo, rompe las piedras, detiene a cualquier aparato accionado por un motor y mata a determinada distancia a todo ser viviente.

Los ensayos hasta la fecha han sido muy satisfactorios.

Un rayo, de esos fulminantes, dirigido sobre un ratón situado a más de veinte metros del Júpiter moderno, ha hecho polvo al insignificante animalejo.

Claro que sólo era un ratón...

Mas por algo se empieza.

*

UNA DIFICULTAD

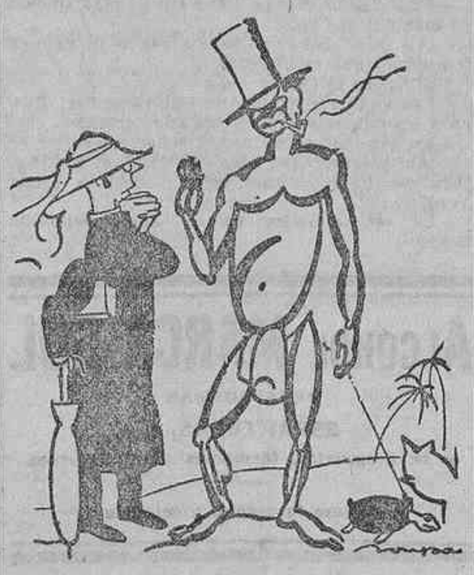

—Inútil que insista usted, pastor. Su religión es ruinosa para nosotros. ¿Cómo quiere usted que yo vista a cuarenta mujeres?...

(«Le Rire».)

*

Saldo del pasado

Hace algún tiempo que Mme. Emma Calvé, la festejada artista lírica, ocupa un estudio y un lindo piso, ricamente amueblado, en la ciudad de Nueva York.

Pero la gran cantante vivirá en adelante en Francia: en París. Y ha liquidado sus recuerdos.

Disputados galantemente por sus admiradores. El piano ha sido cedido a Mr. Schubet, previa entrega de 1.200 dólares; los señores Planter y Gordon adquieren, por 170 dólares, una tapicería de Bruselas, de la época de Carlos II. Un jubón de terciopelo azul, en buen uso, lucido por Mme. Calvé en «Cavallería rusticana», se da en 15 dólares—¡regalado!—y el chal de «Carmen», que constituía uno de los atractivos del lote, se lo llevan en 40 dólares.

Confesemos que si Emma Calvé, como cantante, se ha puesto a tono, como vendedora de recuerdos se puso también en razón.

Y no ha sido carera.

DON GARCIA

DETRAS DEL TELON

Cómicos y autores

El tribunal del Cómico

En el teatro Cómico, y a la puerta del elegante despacho de la Empresa:

—¿Se puede?

Una voz enérgica:

—¡Pase quien fuere!

El que pidió franca la entrada:

—Quien va es un autor.

—¡Adelante!

Cuando el recién llegado comparece, ya está constituído el alto tribunal de la casa. Ocupa la presidencia la pimpante, cada día más mariposilla, Rafaelita Haro. Actúa de secretario el eterno elegante D. Fernando Castillo Olivares, y oficia de vocal de mucha vista el ultrasonriente Mariano Ozores, quien lo mismo deja a un amigo con la esperanza de hacerle una saladísima caricatura, que con sus opulentas gafas cabalgando sobre las narices del infrascrito, hace la competencia en prestancia al celebérrimo «Doctor Mirabel».

La señorita Haro dice, acentuando el pronunciaiminto gracioso de su habitual mohín:

—El señor autor tiene la palabra.

«Y en la sala ya se puede
de una mosca el vuelo oír,
cuando el autor se dispone
a decir...»

A decir lo que diga.

El tribunal alienta al lector. Risas; sonrisas, nada más; alguna carcajada; rumores tenues; pianísimos bravos...

El autor se crece.

«Un, dos, tres.
Esto va bien.»

Así se dice el autor para su ya innecesario capote, porque el tiempo parece tibio, en sustitución del congelado.

Y, ¡telón! Se acabó la obra. Pregunta el autor:

—¿Qué?

El tribunal, al unís, exclama:

—¡Colosal!... ¡Colosal!... Todos tendremos un éxito. Admitida la obra. ¡A escape la música!

—Si es a escape, tendrá muchas fugas—se atreve a decir el autor, para acreditar aún más su ingenio.

—Bien; muy bien. Ese chiste está pidiendo a gritos un guardia.

—Gracias.

Se pone fin a este bocadillo. La obra queda admitida y el autor pasa a la jurisdicción del filosófico Lombía, quien entrega al autor una chapita numerada, a la vez que manifiesta:

—Ese es el número que le corresponde. Aquí llevamos turno. A usted le corresponde el turno par.

—¡Ya lo veo!... ¡El 202!...

—Buena suerte. Un capicúa.

—¿De modo que?...

—Que hay por delante de la suya 201 obra.

.....

Esto era ayer. Y como el tribunal sigue actuando, ¿cuántos autores van a estrenar en el Cómico?

«La Virgen capitana»

Es una zarzuela grande, libro de Pepe Ramos Martín y música de Barrera. Debió ser estrenada en Price, en los comienzos de la temporada teatral que finaliza; no lo fué, y ahora, en el teatro-circo de Zaragoza, la brillante compañía de que son empresarios Pepe Ramos y el entusiasta Eduardo Mazón, ha estrenado, en la noche del martes, «La Virgen capitana», con un éxito delirante.

Ramón Martín y Barrera tuvieron que hablar para agradecer el homenaje que el público entusiasmado les tributaba.

Las hermanas Brot

Estas dos criaturas, honra del suelo andaluz, sevillanas de pura cepa, tesoreras de la gracia y garbo de su país natal, han debutado en el teatro Romea, y constituyen, con sus bailes, un número de verdadera atracción.

Capítulo de viajes

Han llegado a Madrid, en plan de aceptar contratos, Pilar Saturnini, saladísima tiple cómica, y Jaime Nart.

Es probable que ayer mismo quedase contratada la Saturnini por la Empresa...

—Llegarán en la semana próxima Luis Ballester y todos los artistas de su compañía, ya disuelta ésta, pues Ballester termina su temporada en Gibraltar el próximo domingo.

—Se dice que al barítono Murcia y al tenor cómico Gabriel G. Miranda les han hecho ya proposiciones de contrato.

Gatuellas

Ha debutado en el Victoria Eugenia, de San Sebastián, y ha logrado éxitos para los estrenos de «Los hijos mandan» y «Mi hermano y yo».

Los caídos

Domingo Lemos, actor prestigioso que formó parte de las compañías en cuyas listas figuraban Matilde Díez, José Valero y otros artistas de su época, ha fallecido el pasado martes, en la más espantosa miseria.

El Sindicato de Actores, sin obligación (porque Lemos no figuraba entre los asociados), pero inspirado en un deber de clase, se ha apresurado a subvenir a los gastos de enterramiento del desgraciado actor y a socorrer a su familia, compuesta de su mujer, anciana de setenta años, y una nietecita de once.

Viven estas desventuradas en Cabestreros, número 1, segundo, señas que damos para que las personas caritativas puedan socorrerlas.

Manolo Bueno estrena

Ha estrenado en Sevilla Manolo Bueno un drama, con el título «Lo que Dios quiera».

Dice «El Noticiero» que el enredo es muy sencillo, con un tercer acto muy valioso, en el que culmina el desenlace, hecho con gran habilidad y precisión.

Los aplausos fueron para María Herrero, encargada del papel de la protagonista.

Cora o la inquietud

Cora Raga estuvo a las órdenes de Vives; pasó luego a las de Velasco; siguió más tarde a las del Ruzafa, de Valencia, y ahora se contrata con Arturo Serrano, para hacer su presentación en la Zarzuela, en fecha inmediata.

Todavía no se sabe con qué obra debutará.

Un cuplé

En el teatro de Fuencarral se ha estrenado con gran éxito un lindo cuplé, titulado «Faraón», letra de Miñana y música de Gálvez.

Cuentistas extranjeros

Los ladrones robados

I

Durante las primeras horas de una mañana de Octubre baja del tren, en la estación de Joinville-le-Pont, un hombre de unos cincuenta años, para entrar, no lejos de allí, en casa de un tabernero, a un mismo tiempo alquilador de coches y de carros de mudanza.

El señor Berthaut, que así se llamaba nuestro viajero, era fabricante de objetos de bronce en París, y tenía en las márgenes del Marne una quinta, en la que pasaba el verano con su familia.

—Buenos días, señor Martín—dijo al entrar en la taberna.

—Buenos días, señor Berthaut. ¿Qué le trae a usted por aquí?

—Como la familia ha regresado ya a París, deseo, al igual de todos los años, llevar mis muebles a la capital. ¿Cuándo puede hacer usted la mudanza?

—Cuando usted quiera.

—Mañana, a la una, estaré aquí y comenzaremos la faena. Quede usted con Dios.

—¿Se va usted ya?

—Sí; antes de tomar el tren voy a dar un vistazo a mi casita.

El señor Berthaut salió de la taberna, bajó hasta el Marne y se dirigió hacia su quinta, sin que encontrara alma viviente en el camino.

Sin embargo, al acercarse a su domicilio veraniego oyó a lo lejos ruido de voces. Avanzó el paso y lanzó un grito de sorpresa.

—¡Calla!—exclamó—. ¡Un cortinaje delante de mi casa! ¿Quién lo habrá sacado? ¡Y la puerta está abierta! ¡Si habrá empezado ya la mudanza!

En aquel momento notó la presencia de dos hombres que salían de la quinta con un mueble a cuestas, que cargaron inmediatamente en un carro.

El señor Berthaut se detuvo con objeto de reflexionar un instante.

¿Qué podía hacer en tan crítica situación? No le era posible detener a los ladrones, porque eran jóvenes y robustos, ni podía ir a Joinville a dar parte a la autoridad, por temor de no llegar a tiempo para impedir el robo.

—No hay más remedio—dijo para sí—que apelar al engaño.

El señor Berthaut acababa de idear un soberbio plan.

II

Reanudó su marcha, y al estar junto a la casa se puso a contemplar con aire de indiferencia el jardín que la precedía.

En aquel instante los dos hombres sacaban un piano; el piano de las hijas del señor Berthaut. El instrumento pesaba mucho, y antes de llegar a la verja los ladrones tuvieron que dejarlo en el suelo para descansar.

El señor Berthaut les dirigió la palabra desde la puerta, diciéndoles:

—Parece que es algo pesadito el mueble.

—Sí, señor—contestó uno de los malhechores.

—¿Quieren ustedes que les ayude?

—¿Es usted del país?

—No; he venido a cobrar una letra, y he tenido la desgracia de que no me la pagaran.

—Sigamos nuestra faena—dijo uno de los ladrones.

—¡Arriba con el piano!—exclamó el otro.

—Entre tres lo llevaremos mejor—repuso el señor Berthaut.

—Pues póngase usted ahí, a la derecha. Después echaremos un trago.

A los pocos momentos el piano estaba en el carro.

—¿No hay nada más que sacar?—preguntó el señor Berthaut.

—No; faltan todavía un sofá, seis butacas, una mesa y varios cuadros.

—Pues yo les ayudaré a ustedes para matar el tiempo.

—¡Como usted quiera!

Al cabo de media hora la quinta estaba completamente vacía.

—¿Y a dónde van ustedes a llevar eso?—preguntó el propietario.

—A París. Cruzaremos el bosque y entraremos por la puerta de Vincennes.

—Pues les acompaño a ustedes, porque pensaba tomar el mismo camino.

—Bueno; suba usted con nosotros al carro. A la salida del bosque echaremos un trago.

A la media hora hallábase el carro ante el torreón de Vincennes, y a los pocos pasos detúvose la comitiva.

Los dos ladrones entraron en una taberna con su acompañante, y en un abrir y cerrar de ojos despacharon una botella de vino, reanudando la marcha.

III

Al fin llegó la expedición a la barrera, donde en medio de infinidad de vehículos esperó la visita de los empleados de Consumos.

Entonces, uno de los ladrones dijo al señor Berthaut:

—Tendremos que aguardar aquí mucho tiempo, y, por tanto, puede usted marcharse cuando guste. ¡Adiós, y muchas gracias!

—No hay de qué—contestó el propietario, conteniendo una sonrisa irónica—. ¡Hasta la vista!

El señor Berthaut bajó del carro y, alargando el paso, cruzó en seguida la barrera.

Había llegado para él el momento de obrar.

Cuando estuvo lejos de los ladrones se acercó a dos agentes y a un sargento que estaban de servicio y les dijo:

—El tiempo urge y necesito de ustedes en el acto.

En breves palabras les puso al corriente de la aventura, y después les enseñó su tarjeta y varios documentos que acreditaban su personalidad y su posición social.

—No pueden ustedes equivocarse—les dijo—. Es un carro cargado de muebles y conducido por dos hombres, uno de ellos moreno y el otro rubio. ¿No le ven ustedes ahí, detrás de ese cargamento de paja?

—Sí, señor—contestó el sargento.

—¿Qué van ustedes a hacer?

—A seguirles y detenerles en la Comisaría inmediata, a donde les obligaremos a ir. Para mayor seguridad, solicitaremos el concurso de dos compañeros. Esté usted tranquilo y vaya a esperarnos en la Comisaría.

El señor Berthaut se separó de los agentes y se dirigió al punto indicado.

El carro, despachado al fin en la barrera, prosiguió su marcha y entró en la capital.

IV

Pero en el instante en que el cargamento pasaba por delante de la Comisaría, a una indicación del sargento, uno de sus subordinados detuvo al caballo por la brida, mientras los tres se situaban alrededor del carro. Al mismo tiempo, dijo el jefe a los ladrones:

—¡Bajen ustedes inmediatamente!

—¿Por qué—preguntaron los dos malhechores, aturdidos por la sorpresa.

2009 Ministerio de Cultura

—Ahora lo sabrán ustedes.

La resistencia fué inútil y, por tanto, los dos bribones fueron llevados ante el comisario.

Este les esperaba solo con su secretario. Cuando había conferenciado por algunos instantes con el sargento, preguntó a los delincuentes:

—¿De dónde vienen ustedes con ese cargamento?

—De Fontenay—contestó uno de los ladrones, que no quería decir la verdad acerca del punto de partida.

—¿Y a dónde lo llevan ustedes?

—A la Villette. Tenemos una empresa de mudanzas y ejercemos nuestro oficio.

—Pues han de saber ustedes que el dueño de esos muebles está aquí.

—¡No es posible!

—¡Ahora lo verán ustedes!

El comisario tocó un timbre, y a los pocos momentos se presentó M. Berthaut.

—¿Quién es ese hombre?—preguntó uno de los ladrones—. En todo caso, será nuestro cómplice, porque nos ha ayudado a sacar los muebles de la casa.

—Confiesen ustedes la verdad—repuso el comisario—puesto que todo está perfectamente probado.

—¡Lo mismo da!—exclamó el bandido de pelo rubio—. Esta vez nos ha salido mal el negocio.

—Pero... ¡vaya con el caballero!—dijo el otro—. ¡Le hemos hecho gratis la mudanza, le hemos obsequiado en el camino y nos ha denunciado! ¡Qué ingratitud!

Después, inclinándose ante el comisario, añadió:

—¡Señor magistrado, estamos a su disposición!

V

Al cabo de una hora, los muebles habían llegado a su legítimo destino, y M. Berthaut decía a su mujer:

—Gracias a esos ladrones, he ganado hoy treinta francos. Pero si no hubiese llegado a tiempo me hubiera costado la broma un ojo de la cara.

DIONISIO LANGAT

Manifestaciones en Filipinas

Tres condenados a muerte, y 198 a treinta años de prisión

Manila, 9.—Han sido condenados a muerte tres de los organizadores de las recientes manifestaciones filipinistas, y 198 a treinta años de prisión.

Movimiento obrero

Tribunal industrial

Señalamientos para hoy:

A las diez.—Dionisio Revuelta reclama accidente a Joaquín López y Sociedad de Seguros «Patria Hispana». Jurados: José Guinea y Lucio Rodríguez, patronos; Angel Jiménez, suplente; Severo García y Luis L. Santamarina, obreros; Julián Fernández, suplente.

A las diez y media.—Santiago Coca reclama salarios a Antonio de la Rocha. Jurados: Manuel Atienza y Eduardo Lastra, patronos; José Gancedo, suplente; José García y José María Alvarez, obreros; Laureano Briones, suplente.

A las once.—Angel Fernández y otros reclaman salarios a Manuel Abad. Jurados: Lucas Garzón y José Guinea, patronos; Angel Jiménez, suplente; Miguel Llácer y Roque García, obreros; José María Alvarez, suplente.

A las once y media.—José Otero reclama accidente a Manuel Villares. Jurados: Atanasio Martín y Ricardo Téllez, patronos; Lucas Garzón, suplente; Juan Jiménez y Jorge Unsain, obreros; Pedro Fernández, suplente.

A las doce.—Alfonso Castillo reclama salarios a Paulina Redonet. Jurados: Ricardo Téllez y Lucas Garzón, patronos; Celestino Paz, suplente; Rufino Cortés y Fermín Blázquez, obreros; Santiago Pérez, suplente.

Reuniones

Mutualidad Obrera.—Aprobadas las cuentas del segundo semestre de 1923, y los asuntos que figuran en la Memoria publicada en el «Boletín» hasta el que se refiere a la subvención cobrada del Ayuntamiento, se empezó a discutir la gestión del Consejo en el asunto referente a un auxiliar de una farmacia de La Mutualidad, al que se le impuso un correctivo de ocho días de suspensión, discusión que quedó pendiente para la siguiente reunión.

Convocatorias

Conferencia organizada por la Federación de la Edificación.—(Sobre la radiotelefonía.) Esta tarde, a las siete y media.

Mutualidad Obrera.—Esta noche, a las ocho.

Cerradores de periódicos.—Hoy, a las diez y media de la mañana.

Artístico Socialista.—Esta noche, a las ocho.

DEPORTES

BALOMPIE

La semifinal Vizcaya-Centro

Parece que los directores del Madrid F. C. y Athletic de Bilbao se han puesto de acuerdo para celebrar el segundo partido semifinal y el decisivo, en caso de empate, en el campo del Stadium.

Por lo tanto, el domingo, a las cuatro de la tarde, contenderán los equipos representativos de Vizcaya y Castilla en el citado terreno.

Ni que decir tiene que los aficionados madrileños sabrán comportarse con nuestros huéspedes como ellos se merecen.

Los uruguayos llegan a España

Llegaron a Vigo los jugadores seleccionados por el Uruguay para tomar parte en la Olimpiada de París.

Los campeones sudamericanos desembarcaron y fueron recibidos por las autoridades y representaciones de las colectividades y Sociedades deportivas.

El recibimiento ha sido muy cariñoso.

Los jugadores uruguayos son: Porteros, Casellas y Pazali; defensas, Matazi, Uriarte, Ariste y Solatini; medios, Vidal, Andrade, Ghierre, Zibechi y Hoconi; delanteros, Naya, Medinarán, Coroni, Pequeño, Redado, Davide, Echegoyen y Roma.

Los acompañan el masajista Frigoli y el árbitro uruguayo D. Angel Minoli.

Los excursionistas traen una gran copa de plata, regalo de la colonia gallega de Montevideo, para que se la disputen con el Celta en dos partidos, que se jugarán hoy y el día 13.

También traen una hermosa placa de bronce que la República del Uruguay envía para que sea colocada en el monumento a Concepción Arenal.

Como delegado de la Federación uruguaya viene D. Asdrúbal Zaza, y en representación de la Prensa el redactor de «El Día» Sr. Batlle, diputado y sobrino del ex presidente de la República uruya Sr. Batlle y Ordóñez.

ESGRIMA

La preparación olímpica

Las pruebas eliminatorias para formar el equipo de la Federación Central de Esgrima que ha de ir a Barcelona, donde, con los de las demás Federaciones, se hará la selección del equipo español que nos ha de representar en los Juegos Olímpicos de París, tendrá lugar hoy, mañana y el sábado.

Las pruebas de florete se efectuarán en la sala de armas del Casino de Madrid el primer día.

Las de espada y sable tendrán lugar al aire libre, si el tiempo lo permite, en los días siguientes, en la finca La Cabaña, situada a la entrada de Chamartín, frente a la parada del tranvía. Caso del mal tiempo, se efectuarán en la sala del Casino de Madrid.

HOCKEY

España-Bélgica

La Federación Española de Hockey había concertado con la Federación Suiza un encuentro internacional para el próximo día 20 del corriente; pero habiendo comunicado esta última que no podían hacer el desplazamiento de su equipo nacional en ese día, la Federación Española se dirigió a la Belga para ver si se conseguía celebrar un encuentro internacional en Madrid con el equipo Nacional Belga. Esta última ha contestado aceptando el encuentro, y, por lo tanto, muy pronto hemos de ver uno de los partidos más interesantes de «hockey», pues el equipo belga, por su comparación con el francés, es muy fuerte y de gran acometividad.

El partido se celebrará en el campo del Racing Club, de esta corte.

En estos días se fijará por la Federación el equipo que nos ha de representar, que estará formado a base de los jugadores del Athletic Club de Madrid, del Polo y del Barcelona F. C. de Barcelona.

Las Sociedades madrileñas, correspondiendo a la invitación hecha por la Federación de Hockey, han reservado la fecha del 20 del corriente para este deporte, por lo que es de esperar que el público acuda ese día al campo del Racing a ver este importante encuentro, que ha de ser la confirmación o rectificación de la valía de nuestros elementos en este deporte.

El equipo belga ha vencido al francés en cuantos encuentros han celebrado, y el nuestro también lo venció en los dos jugados.

BOLSA DEL DEPORTISTA

La Deportiva de Leganés reta a todas las Sociedades no federadas.—Rafael Cabañal.

GRAN SIDRA CHAMPAGNE
Vereterra y Cangas-Gijón
PRIMERA CALIDAD GARANTIZADA

105
SE CURA O ALIVIA SIEMPRE CON LA PASTA PECTORAL DEL Dr. ANDREU
REMEDIO PRONTO Y SEGURO
105

GASTRILINA
cura las afecciones del
ESTOMAGO
por antiguas que sean.
Una cucharadita después de las comidas y siempre que tenga molestias. Quita el dolor sin llevar calmantes.
La recetan los mejores especialistas.
HIPERCLORHIDRIAS-ULCERAS

GRATIS
pueden obtenerse relojes, plumas stilográficas, lapiceros automáticos, petacas, etc., etc., mediante canje desde doscientas a mil tapas de los libritos y estuches de «NIKOLA» y «CLASICO». Oportunamente se anunciarán los domicilios donde tendrá lugar el canje.

Sociedad Madrileña de Tranvías

PAGO DE CUPONES

Esta Sociedad ha tomado el acuerdo de distribuir a las acciones de la misma un dividendo de 20 pesetas por título a cuenta de los beneficios del cuarto ejercicio social.

El pago se efectuará a partir del día 15 del corriente mes de Abril y previa deducción de los impuestos correspondientes en los Bancos Urquijo de Madrid, Bilbao de Madrid y Español de Crédito de Madrid contra entrega del cupón número 7 de las acciones. Madrid, 7 de Abril de 1924.—El presidente del Consejo de Administración, **Valentín Ruiz Senén.**

CONSULTA DE FISIOTERAPIA
Curación rápida y segura por métodos especiales del **reuma, obesidad, asma, parálisis, neuralgias, dispepsia, neurastenia, úlceras y tumores de la piel**
Reconocimiento por Rayos X. Tratamientos en la consulta particular. Informes gratis en la económica: SAN BERNARDO, 90, de seis a ocho.

FUNCION INTERESANTE

Mañana viernes, por la tarde, habrá gran fiesta en el teatro del Centro.

Celebra su beneficio la Congregación de Actores de Nuestra Señora de la Novena, y componen el programa de la función, organizada por la gran actriz Irene Alba, la aplaudidísima comedia «Los chatos», cuyo éxito es mayor cada día, por lo que la obra vale y por su interpretación irreprochable, y la actuación, por última vez en Madrid (fuera del teatro Real), del artista eminente, gloria de nuestra patria, Miguel Fleta, que deleitará al público con sus celebradas canciones.

Aparte de este aliciente definitivo, la índole de dicha comedia, cuyas notas religiosas del último acto son tan emocionantes para los espectadores de piadoso espíritu, hace de la obra la más apropósito para ser presenciada precisamente en el indicado día.

Casi todo el teatro está ya vendido, y la fiesta ha de resultar brillantísima por todos conceptos.

SUCESOS

Riña sangrienta.—En el café Colonial riñeron ayer tarde el camarero Manuel Prieto López, de treinta y cinco años de edad, domiciliado en la calle de Fernández de los Ríos, número 26, y uno de los empleados de la cocina llamado Manuel Arias Fernández, de diecisiete años, habitante en la calle de Galileo, número 40.

El primero arrojó sobre su compañero un vaso, produciéndole heridas leves. Al verse agredido Manuel agredió con un cuchillo a su contrincante, causándole heridas de pronóstico reservado.

Los dos fueron asistidos en la Casa de socorro más próxima, siendo trasladado el camarero al Hospital de la Princesa, y el otro a los calabozos del Juzgado de guardia.

Un incendio.—En la taberna instalada en la calle de los Reyes, 7, propiedad de Cándido Bayo, se declaró un pequeño incendio, por haberse inflamado el hollín de una chimenea.

Aunque el fuego careció de importancia, en los trabajos de extinción se causaron algunos daños, pues los bomberos tuvieron que derribar parte de la cocina para atajar el siniestro.

Accidente del trabajo.—En una obra de la avenida de la Reina Victoria se causó quemaduras de segundo grado en la mano derecha el obrero Práxedes Moreno López, de veintidós años, que habita en Virtudes, 22.

Atropellos.—El ciclista Felipe Hernández Boix atropelló en la calle de la Princesa a Mariano Fernández González, de diez años, domiciliado en la calle de Torrijos, número 22, produciéndole heridas de pronóstico reservado, de las que fué asistido en la Casa de socorro del distrito.

—El carro conducido por Pedro García arrolló a Manuel Chao Fernández, de cuarenta años, habitante en Montelcón, 7, y le causó lesiones de pronóstico reservado.

Tres detenidos.—D. Eduardo Aguilar y Gómez Acebo, que vive en Goya, 15, denunció ayer la sustracción de diversas alhajas y efectos. Poco después, la Policía detuvo como presuntos autores a Ramón Luque García, de veintitrés años, que vive en Aranjuez, 12; a Isidoro Rodajo Roldán, de diecinueve, domiciliado en el Puente de Vallecas, y a Francisco González Fernández, también de diecinueve, que vive en San Miguel, 7.

A los detenidos les fueron ocupados algunos de los efectos robados, y el resto se encontró en una casa de compraventa, sita en la calle de Toledo, 59.

Madrid médico

El doctor Piga, a Italia

Con objeto de realizar investigaciones sobre el tratamiento del paludismo rebelde al tratamiento por la quinina, saldrá muy en breve para Italia el doctor D. Antonio Piga, encargado de esta misión por la Dirección general de Sanidad.

Sociedad de Pediatría

Esta tarde, a las siete, dará una conferencia, en el Colegio de Médicos, el doctor Bravo Frías. Hablará de la etiología, anatomía patológica y tratamiento seroterápico de las pneumonías y broncopneumonías infantiles.

Curso de ampliación de estudios de cardiología

Bajo el patronato de la Facultad de Medicina se dará, desde el día 21 de Abril al 8 de Mayo, un curso de conferencias y de trabajos prácticos de cardiología, dirigido por los doctores García del Real, Azcárraga y Calandre, con la colaboración de los doctores Cardenal, Codina, Crespo, Espina, Hernando, Lafora, Suñer y Varela.

Con la debida oportunidad daremos a conocer el programa de las conferencias que se celebren.

La firma de ayer

Presidencia.—Dejando en suspenso el artículo 15 de la ley Provincial respecto a las condiciones para el cargo de gobernador civil.

Concediendo el título de Muy ilustre al Centro Gallego de la Habana.

Estado.—Proponiendo a varios señores para la gran cruz y encomienda de Isabel la Católica.

Instrucción pública.—Concediendo a D. Miguel Fleta la cruz de caballero de la Orden civil de Alfonso XII.

EL TIEMPO

Durante las últimas veinticuatro horas persistieron las lluvias en España, si bien disminuyeron en intensidad y extensión, a causa de alejarse hacia Oriente los núcleos de trastorno atmosférico.

La temperatura máxima de anteayer fué de 19 grados en Huelva, y la mínima de ayer ha sido de un grado en León.

En Madrid, la máxima de ayer ha sido de 15'4 grados, y la mínima de 5'0.

Tiempo probable para hoy

El Observatorio no se atreve a vaticinar. En su nota deja en blanco el lugar correspondiente al pronóstico del tiempo, sin duda para que cada uno de los ciudadanos elija el que sea más de su gusto.

DOS ACCIDENTES

Arrollados por el tren

La Inspección de Vigilancia de la estación de Atocha dió cuenta anoche a la Dirección de Seguridad de dos accidentes ocurridos en las inmediaciones de aquélla.

Según uno de los partes, en el kilómetro 2, frente al Cerro de la Plata, fué arrollado por el tren mixto de Zaragoza que sale de Madrid a las 18.30, el soldado del segundo batallón de Ferrocarriles, que prestaba servicio en la Compañía como auxiliar de factoría, llamado César Varela, quien sufrió lesiones de carácter gravísimo.

Trasladado al gabinete médico de la estación, el desgraciado soldado falleció a poco de ingresar en la benéfica dependencia.

El Juzgado militar de guardia intervino en el asunto y ordenó el traslado del cadáver del desgraciado César al Depósito del Hospital militar de Carabanchel.

El segundo parte refería que en las inmediaciones de Vallecas, el tren número 829 arrolló a un individuo llamado Manuel Muñoz Martínez, de quince años, quien carece de domicilio, y sufrió lesiones de pronóstico reservado.

Después de convenientemente asistido, la víctima fué trasladada al Hospital Provincial.

BIBLIOGRAFIA

TOLEDO LA DESPOJADA, por Félix Urabayen

La Colección Contemporánea, que edita CALPE, acaba de enriquecerse con una obra que va a constituir seguramente la más atractiva novedad literaria del día.

Trátase de una novela, **Toledo la Despojada,** obra de Félix Urabayen, un escritor poco conocido en nuestro mundo literario, pero que entra en él con todo el prestigio de un consagrado.

Toledo la Despojada es una novela que viene a resucitar los mejores tiempos de la moderna novela española. Su escenario es la sin par Toledo, y los personajes que en él se mueven, tejiendo una fábula vibrante de realidad y de emoción, parecen, más que hijos de la imaginación, copias fieles de hombres y mujeres de nuestra época.

El estilo de **Toledo la Despojada** es tan limpio y elegante, tan depuradamente castizo; las descripciones son tan bellas y la vida provinciana aparece retratada con tan honda observación y tan delicado colorido, que parecen haber alternado para escribirla las plumas de Valera y «Azorín».

Estamos ciertos de que **Toledo la Despojada va a constituir uno de los más resonantes éxitos de la Colección Contemporánea, de CALPE, y que asentará inmediatamente la fama de su autor como uno de los grandes novelistas actuales.**

NOTICIAS

Sociedad Económica Matritense.—El sábado, 12 del actual, a las cinco y media de la tarde, dará una conferencia D. Sebastián Castedo y Palero, vicepresidente del recientemente constituído Consejo de Economía Nacional, acerca del tema: «Influencia que puede tener en el desarrollo de la riqueza española el funcionamiento del Consejo de Economía Nacional».

La entrada será pública.

*

EMPLEADO
auxiliar de contabilidad con buenas referencias, necesita importante oficina de esta corte. Ofertas por escrito: Apartado 12.020.

*

Unión Eléctrica Madrileña.—Se ha publicado la Memoria del ejercicio de 1923 de la Compañía Unión Eléctrica Madrileña.

Fiesta del Arbol.—Con extraordinaria brillantez se celebró el día 6 del actual en Cendejas de la

FOLLETON DE «LA LIBERTAD» 91

LAS DOS CUNAS

POR

E. RICHEBOURG

En aquel momento otros dos guardias entraban en la habitación.

—El asesino aún no ha pronunciado una palabra—dijo uno de ellos—. Para poder sujetarle ha sido preciso que le atasen con cuerdas. Aquello no es un hombre, es una fiera. Rechina los dientes y lanza unos rugidos espantosos, como deben oirse en Africa, en los desfiladeros del Atlas. Debe ser un reincidente y con toda seguridad un presidiario escapado o vuelto del destierro. De todos modos, es un malhechor de la peor especie. Se tiene la seguridad de que el robo ha sido el móvil del crimen, porque al registrarle le han encontrado cuarenta mil francos en billetes; sí, cuarenta mil francos y una bolsa con cuatrocientos francos en oro.

—Bueno es saberlo—se dijo Boyer.

Hizo un signo a Thibaut y salió de la habitación.

Fué corriendo hasta el bulevar exterior, tomó un coche de punto y media hora después llegaba al hotel de Lucerolle.

—¡Ah! ¿Viene usted a ver a la señora Luisa Verdier?—dijo el viejo José, que le había reconocido.

—Sí; tengo necesidad de hablarle al instante.

—Es una lástima; pero ha salido esta mañana y aún no ha vuelto.

—¡Oh! ¡No tengo suerte!—dijo Boyer, que no pudo ocultar su contrariedad.

—Así, pues, ¿es muy importante lo que usted tiene que decirme?

—Sí, importantísimo.

—No sé a qué hora volverá la señora Luisa; pero si usted no puede venir esta noche, yo tendré mucho gusto en hacerle saber...

—No, no; hubiera querido decirle en el acto lo que ocurre.

—¿Lo que ocurre?

—Sí; pero ya la veré esta noche; me ha dado cita para las siete. Estoy desolado de no haberla podido encontrar.

De repente se le ocurrió una idea.

—¿Podría ver al señor vizconde de Lucerolle?—preguntó.

—El señor vizconde está ausente desde hace algunos días—respondió el viejo servidor—; pero puede usted hablar con el señor conde.

Boyer tuvo un momento de vacilación.

—No—dijo—; es preferible que espere la hora de ver a la señora Luisa.

Iba a retirarse, cuando una puerta se abrió bruscamente. Entró el conde.

—El señor conde de Lucerolle—dijo el ayuda de cámara.

Después, dirigiéndose al dueño de la casa y designándole a Boyer, añadió:

—El señor preguntaba por la señora Luisa Verdier.

—Ya lo he oído—dijo el conde.

Y luego, aproximándose al obrero, le preguntó:

—¿Hace mucho que conoce usted a la señora Luisa Verdier?

—Solamente unos días—respondió Boyer.

—¡Ah!—dijo el señor de Lucerolle—. ¿Cómo se llama usted?

—Julio Boyer, señor conde.

—¿Es usted obrero?

—Obrero cerrajero de la Casa Corbón, en la calle de Saint-Maur.

—¿Entonces conoce usted a Pedro Ricart?

—Puedo decir que no tiene amigo más sincero ni más fiel que yo.

—¿Ya sabrá usted que se le acusa de un crimen horrible y que está preso?

—Sí; pero es inocente.

—Esa es la convicción de Luisa Verdier. Busca a los culpables; pero ¿los encontrará?

—Ya han sido encontrados, señor conde.

—¡Ah! ¡Alabado sea Dios!—exclamó el conde—. ¿Era eso lo que venía usted a decir a Luisa Verdier?

—La señora Luisa ya lo sabe—respondió Boyer.

ALCOHOL MARCA SOL
PARA QUEMAR
ESPARTEROS, 9.
y en droguerías, farmacias y ultramarinos
Exíjase la botella precintada

—Diga usted, amigo mío, ¿no manifestó usted también el deseo de ver al vizconde de Lucerolle?

—Sí, señor conde.

—¿Puedo saber yo qué quería decir usted a mi hijo?

—Unicamente quería preguntar al señor vizconde de Lucerolle si hace poco le habían robado una cartera.

—¡Extraña pregunta!—dijo el conde—. Veamos. ¿No podría usted explicarse mejor?

—Es difícil, señor conde, porque yo mismo no sé nada.

—Según lo que usted me acaba de decir, han robado una cartera perteneciente al vizconde.

—A menos que no la haya perdido.

—En fin, ¿dónde ha visto usted esa cartera?

—En una habitación donde hace una hora se ha cometido un crimen.

—¡Un crimen!—exclamó el conde palideciendo de repente.

—Efectivamente—repuso Boyer—; si el señor conde lo desea, le diré todo lo que ha pasado; eso es lo que quería contar a la señora Luisa.

—Sí, sí—respondió el conde presa de una viva agitación—; hable usted, amigo mío, hable usted; ya le escucho.

Boyer inclinó ligeramente la cabeza, apoyó su mano sobre la frente y permaneció un momento inmóvil, en la actividad de un pensador que quiere recoger sus ideas.

XXVII

El retrato

El silencio no duró ni dos minutos; no obstante, pareció larguísimo al señor de Lucerolle. Su inquietud era visible.

—Señor conde—dijo Boyer levantando la cabeza—, antes que todo es necesario que diga a usted que desde hace tres días, por orden de la señora Luisa, mi compañero Thibaut y yo vigilamos y seguimos por todas partes a un individuo que se llama Ramoneau y que es el malvado más grande de la tierra. Es un oficio raro el que nos hace desempeñar la señora Luisa; pero ella nos ha dicho: «Ese bandido de Ramoneau es el que ha robado el dinero del viejo ciego y que ha asesinado a Fabrice; en el interés de vuestro amigo Pedro, y para que yo pueda probar su inocencia, es necesario que hagáis lo que os digo.» Y como Pedro es nuestro amigo y nosotros nos dejaríamos hacer pedazos por él, no vacilamos ni un instante y respondimos a la señora Luisa: «Haremos todo lo que usted quiera.» E inmediatamente pusimos manos a la obra. Al principio sólo descubrimos que una banda de malhechores se reunía en una casa aislada en medio de los campos, detrás del Père-Lachaise. Pero no es de esto de lo que se trata. Hoy, a las once, hemos visto salir a Ramoneau de la casa donde vive. Le hemos seguido hasta la Chapelle, calle la Goutte d'Or. Entró en un portal. Esperamos paseando por la calle. Esta era nuestra consigna. Pasó una hora y ya el tiempo empezaba a hacérsenos largo. De pronto oímos gritar: «¡Al asesino! ¡Detenedle!» Nos volvimos y vimos a Ramoneau que corría como si le persiguiesen cuarenta perros rabiosos. Adivinamos que había cometido un nuevo crimen, y nos precipitamos sobre él, teniendo la suerte de detenerle. Llegaron los guardias, se apoderaron de él y mientras lo conducían al puesto de Policía nosotros fuimos a enterarnos de lo que había pasado, a fin de informar a la señora Luisa. Allí nos dijeron que el viejo malvado acababa de asesinar en su casa a un joven llamado Carlos Cholet.

—¡Eso es espantoso!—murmuró el conde.

El ayuda de cámara escuchaba con un estremecimiento de horror.

—Mi amigo y yo—continuó Boyer—conseguimos entrar en la casa, subimos hasta el segundo piso y penetramos en la habitación de la víctima. Allí vimos a muchas personas que andaban sobre la sangre aún fresca. Luego colocaron al pobre joven en la cama; tenía una puñalada en el pecho, como Fabrice. El cuchillo estaba sobre la mesa, con la hoja enrojecida por la sangre. Era un espectáculo horrible.

—¿Y la cartera?—preguntó el conde con ansiedad.

—A eso voy, señor conde. Estaba encima de la mesa. Un guardia se apoderó de ella, y después de mirarla la abrió, diciendo: «¡Es raro!» Entonces vi que tenía una tarjeta en la mano y oí que leía estas palabras: «Vizconde de Lucerolle».

—¡Oh!—exclamó el conde, que vaciló como un borracho.

—No tengo necesidad de decir a usted, señor conde, si me extrañó la cosa—prosiguió Boyer—; entonces me aproximé al agente de Policía y pude leer la tarjeta, que decía: «Vizconde León de Lucerolle».

—Sí, es raro, ¡muy raro!—murmuró el conde—. Continúe usted, amigo mío, continúe usted.

—Se pensó al principio que la cartera había sido olvidada por el asesino, pues se podía ad-

2009 Ministerio de Cultura

Torre (Guadalajara) la fiesta del Arbol. Se cantó el Himno a la Bandera, de D. Sinesio Delgado; hubo varios festejos y se les dió a los niños un chocolate con algunas galletas.

Centro Segoviano.—La Juventud de este Centro, para debut de su cuadro artístico, celebrará una velada teatral en el Salón Reina María Cristina el próximo domingo, 13 de Abril, a las cuatro de la tarde.

Bolsa de Madrid

La Bolsa acusa baja general, perdiendo algunas series de interior 5 y 10 céntimos, y quedando la partida sin variación a 70 por 100.

En valores industriales predomina la oferta y ceden dos pesetas los ferrocarriles, un entero los Tabacos, 3 la Chade y un cuartillo los Tranvías. La Unión Eléctrica mejora otro entero, y queda a 100.

Los francos suben 80 céntimos, y cierran a 44,55; las libras bajan 2 céntimos, cerrando a 32,28, y los dólares están a 7,47, frente a 7,44.

Cotización del día 9 de Abril

Deuda perpetua interior 4 por 100 (1919).—Serie F, 70,00; E, 70,00; D, 70,00; C, 70,05; B, 70,05; A, 70,05; A fin de mes, 70,20.

Deuda perpetua 4 por 100 exterior.—Serie F, 84,60; E, 84,75; D, 85,15; C, 85,90; B, 85,90; A, 86,10.

Deuda Amortizable 5 por 100.—Serie F, 94,75; E, 94,75; D, 94,75; C, 94,90; B, 94,90; A, 95,00.

Deuda Amortizable 5 por 100 (nuevo).—Serie F, 00,00; E, 00,00; D, 94,90; C, 94,90; B, 94,90; A, 94,90.

Deuda Amortizable 4 por 100.—Serie E, 89,50.

Obligaciones del Tesoro.—Serie A, 102,45; B, 102,30.

Bancos y Entidades diversas.—Acciones Banco de España, 568,00; Bonos de ídem, 000,00; Acciones del Banco Hipotecario, 000,00; Idem Español de Crédito, 150,00; Idem Río de la Plata, 47,00; Idem Hispano Americano, 000,00; Compañía Arrendataria de Tabacos, 241,00; Acciones U. E. Explosivos, 000,00; Metalúrgica Duro Felguera, 59,75; Altos Hornos, 000,00; Compañía Peninsular de Teléfonos, 000,00.

Cédulas Hipotecarias.—4 por 100, 89,75; 5 por 100, 99,00; 6 por 100, 109,00.

Ayuntamiento de Madrid.—Erlanger, 00,00; Empréstito de la Villa de Madrid, 86,50; Idem títulos 1918, 00,00.

Azucareras. — Preferentes, 79,75; Ordinarias, 32,00.

Ferrocarriles.—Nortes, 323,00; Alicantes, 322,50; Andaluces, 000,00.

Cambios.—Francos, 44,55; Libras, 32,28; Dólares, 7,47; Marcos, 00,00; Liras, 33,10; Escudos portugueses, 00,00.

Correo de teatros

COMEDIA.—A precios populares esta tarde, a las seis, *Es mi hombre*, el mayor éxito de Arniches.

Sábado de Gloria, estreno del sainete en tres actos, original de los Sres. Muñoz Seca y Pérez Fernández, *Bartolo tiene una flauta*.

CENTRO.—Los dos éxitos teatrales de más importancia del presente año se reunen en el teatro del Centro mañana viernes, día 15, a las cinco en punto de la tarde: *Los chatos* y Miguel Fleta.

ESLAVA.—Jueves, tarde y noche, beneficio de Manuel Collado. A las seis, *La chica del gato* (reestreno). A las diez y media, *Adiós, juventud*, obra hace años no representada en Madrid, y fin de fiesta por Spaventa y Custodia Romero (La Venus de Bronce). Precios populares de 3,75 butaca.

Viernes, tarde, *Pigmalion* (3,75 butaca). Noche, en función organizada por la Sociedad de chofers La Velocidad, *Adiós, juventud*.

Rosarito Leonís, la bellísima tiple sevillana, debutará el próximo Sábado de Gloria en este teatro con la compañía de López del Toro.

Con Rosarito alternarán las bellas primeras tiples señoritas Hidalgo y Luciano y los primeros actores Pedrote y Codeso, que interpretarán en esta temporada de primavera sainetes andaluces.

INFANTA ISABEL.—Esta tarde, estreno de la comedia en tres actos, original de José Fernández del Villar, *El primo*.

Por la noche, segunda representación.

APOLO.—La inspirada zarzuela del ilustre maestro Luna titulada

"Rosa de fuego,,

se representará hoy jueves, tarde y noche.

Definitivamente, mañana viernes, por la noche, a las diez y cuarto, se estrenará

"Lo que va de ayer a hoy,,

zarzuela dividida en dos sainetes y un intermedio, libro de Antonio Ramos Martín y Emilio Ferraz Revenga, música del maestro Guerrero.

Se despacha en contaduría.

Butaca, cinco pesetas

PEDRUCHO.—Cada día gusta más la formidable película española *Pedrucho*, donde se aprecia la emocionante cogida de un novel torero.

A petición de muchísimas personas se sostendrá *Pedrucho* todo el resto de la semana en Monumental Cinema y Cinema España.

LA PELICULA SIN TITULO.—Cuantas personas han visto en Real Cinema y Príncipe Alfonso *La película sin título*, han enviado a *Informaciones* el boletín bautizando la susodicha cinta.

La película sin título ha apasionado a Madrid entero y en todos sitios se oye la misma pregunta:

—¿Tienes ya título para *La película sin título*?

El número de boletines recibido es enorme.

Todos los días se proyecta en Real Cinema y Príncipe Alfonso *La película sin título*.

CHRISTUS.—Acudid al Cinema X, que proyecta tarde y noche tan sublime película religiosa, única aprobada por la autoridad pontificia y que no admite comparación con ninguna otra.

Solamente por la noche *La Dolores*, acompañada de sexteto, rondalla de laúdes, guitarras, bandurrias y cantadores de sus famosas jotas.

En el descanso de noche, el Niño de Teruel cantará una jota de su repertorio acompañada de rondalla.

SE VENDEN

en buenas condiciones chibaletes y cajas sueltas para imprenta.

Para informes, en esta Administración, de diez de la mañana a dos de la tarde.

Radiotelefonía

La COMPAÑIA IBERICA DE TELECOMUNICACION tiene hechas muchas instalaciones en diversos Casinos de España, en donde se oyen admirablemente, en alta voz, los conciertos de Broadcasting, de Inglaterra.

La COMPAÑIA IBERICA DE TELECOMUNICACION garantiza todas sus instalaciones.

Para presupuestos y detalles, dirigirse a la citada Compañía.

Leganitos, núm. 47 :: Madrid

Pida usted

en su peluquería una fricción de la LOCION RUSA «REDESPAJ». Contiene y evita la caída del cabello. De venta en perfumerías.

FERIANTES

(Vendedores de bisutería)

Visitad la Casa de Fernández, Medrano y Compañía, calle Mayor, 4, primero A.

¡OJO! ¡OJO! ¡OJO!

FALTA DE DINERO, A MITAD DE SU PRECIO

Medias seda reforzadas a 1 peseta, 1,65; torzales, 2,50 par. Corsés fajas, con goma, 2,50; gran surtido hasta 20 pesetas. Jabón Heno de Pravia, 80 céntimos caja; castilla grande, 1,25; pasta Dens, tubo 1,65. Calcetines caballero, 50 céntimos par; seda torzal, 1,95; hilo, 1,50 par. Camisetas caballero verano, 1,35. Camisas caballero y señora, telas blancas, inmensos surtidos, a mitad de precio.

¡OJO! 43, Leganitos, 43. ¡OJO!

Los VIERNES grandes propagandas en precios

VERIN SOUSAS

Aguas alcalinas sin rival para las vías urinarias. De venta en farmacias y droguerías

PILAR RODRIGUEZ

ofrece gran surtido en joyas y pañuelos de Manila a precios muy reducidos

Príncipe, 15. Teléfono 4.987 M.

SECCION RELIGIOSA

Santos de hoy.—Santos Ezequiel, Apolonio, Terencio, Africano, Pompeyo y Macario, obispo y mártires, y Santa Elvigia.

Cultos.—Se gana el jubileo de Cuarenta Horas en la iglesia de Calatravas.

ESPECTACULOS PARA HOY

REAL.—A las nueve y tres cuartos, Rigoletto.

ESPAÑOL.—A las seis y a las diez, La Anunciación y Lecciones de buen amor.

PRINCESA.—A las cinco y media, El pobrecito carpintero.—A las diez, La mujer fuerte.

COMEDIA.—Compañía cómico dramática.—A las seis, Es mi hombre.—A las diez, beneficio del Montepío de la Sociedad de sastres de España, La copa del olvido.

CENTRO. — Compañía Alba-Bonafé.—A las cinco y tres cuartos, Los chatos.—A las diez y cuarto, Los chatos.

LARA.—A las seis, Concha la limpia y Los meritorios.—A las diez y cuarto, Mi hermano y yo.

ESLAVA.—Catalina Bárcena.—Ultima semana. A las seis (popular), beneficio de Manuel Collado, La chica del gato (reestreno).—A las diez y media (popular), Adiós, juventud (reestreno), danzas por Custodia Romero (La Venus de Bronce) y tangos argentinos por Spaventa. Butaca con entrada, 3,75 pesetas.

INFANTA ISABEL.—A las seis y a las diez y cuarto, El primo.

REY ALFONSO.—A las seis y media, El talento de mi mujer.—A las diez y media, El camino de todos.

COMICO.—A las seis y media y diez y media, La mujer del rey y Noche de amor.

APOLO.—A las seis y a las diez y cuarto, Rosa de fuego.

REINA VICTORIA.—A las seis y media y diez y media, El príncipe se casa.

LATINA. — Compañía Loreto-Chicote.—A las seis, Alma de Dios y Las flechas de oro.—A las diez y cuarto, La dama del palco y Alma de Dios.

MARTIN.—A las seis y media y diez y media, Fedra.

NOVEDADES.—A las seis, Magdalena, la mujer adúltera y La Tempranica.—A las diez y cuarto, El otro derecho y La Tempranica.

ROMEA. — Cinematógrafo y varietés. — A las seis y media tarde y diez y media noche. Elenita Marcén, Carmelita Domínguez, Carmen Valero, hermanas Bot, Moreno y Lepe, Preciosilla.

MARAVILLAS.—A las seis y diez y cuarto. Nerina, Ena de Tormes, Clement, Teresita España, Freya, Gaston Palmer, Cándida Suárez, Bristol and Rey.

CIRCO AMERICANO.—A las seis y a las diez y cuarto, gran éxito de todas las atracciones.

PALACIO DE HIELO.—De diez y media a una y de cuatro a ocho y media, sesiones de patinaje con orquesta. Entrada, 5 pesetas, con derecho a consumación. A las siete, té baile.

CINEMA PALACE HOTEL.—Todas las tardes (domingos, inclusive). Moda. Selecto programa. Concierto clásico y exquisita merienda. Ptas. 1,50, todo comprendido.

REAL CINEMA y PRINCIPE ALFONSO (Empresa Sagarra.)—A las cinco tarde y diez noche. A orillas del Charente (estreno), estreno de Por meterse a redentor, estreno de Jack en busca de empleo, grandioso éxito de La película sin título.

MONUMENTAL CINEMA y CINEMA ESPAÑA.—(Empresa Sagarra.)—A las cinco y cuatro y media tarde, respectivamente, y nueve y media estreno de Miscelánea Pathé, estreno de Frou Frou, estreno de la segunda jornada de El hijo del pirata, gran éxito de Pedrucho.

CINE FUENCARRAL.—(Empresa Sagarra.)—A las cinco tarde y nueve y media noche estreno de Yo quiero morirme, estreno de la sexta jornada de La torre de Nesle, estreno de El empujón, últimos días de Edmond de Bries.

CERVANTES.—A las cinco y cuarto y a las diez. El príncipe rojo (por Alberto Capozzi, estreno), Nanuck el esquimal, Los misterios de París (tercer capítulo, estreno).

ROYALTY.—Gran orquesta jazz band.—A las cinco de la tarde y a las diez y cuarto noche. Gran éxito de Chariot en el pueblo (por el coloso de la gracia), éxito de El Galileo (Pasión y Muerte de Jesús), éxito enorme de La hija del nuevo rico (completa, por Lee Parry).

CINEMA GOYA.—A las cinco y media y a las diez y cuarto.—Regalos a los niños.—Exito de Corazones humanos (último día), Novedades internacionales, Cara roja (por el Niño de las Pecas), Es fácil ser policía, La despreciada, Partido de football italo-Español y otras.

CINE IDEAL.—A las cinco tarde y diez noche Exito enorme de La hija del nuevo rico (hermosa superproducción, creación de Lee Parry, primero y segundo tomos, completa), El conde de Essex (primera jornada, episodio histórico del reinado de Isabel de Inglaterra), estreno de El pañuelo amarillo (por Jack Mulhall), estreno de Deberían dormir los serenos (por Nelle Ellvards).

EL CISNE, teatro cinema, plaza de Chamberí, junto al Metro.— A las cinco y cuarto y a las diez —Ultima semana de cinematógrafo. Precios económicos. Butaca, 0,60.—Animales amaestrados. Tomasín, cobrador, El caballero de la pesadilla (exclusiva de esta Empresa).

CINEMA ARGUELLES.—A las cinco y media y a las diez.—Día de moda.—La fiesta nacional, ¡Hola, señor juez!, Partido de football en Italia, Los misterios de París (sexta jornada), Macho y hembra (primera jornada, solo por la tarde), Alma de Dios (solo por la noche).

SALON DORE.—A las cuatro y media y nueve y media. Exito inmenso de Alma de Dios (por Alba y Bonafé), éxito de El fuego devorador (por Hoot Gibson) y otras.

THE FORTEEN CLUB, Barco, 34.—Cabaret de moda.—A las seis, té baile. A las diez, gran souper tango, con asistencia de numerosas señoritas. Orquesta con el negro Holman, con su jazz band. Entrada, por la consumación.

PALACIO DE TERPSICORE, lujoso cabaret de moda, Costanilla de San Pedro, 6.—Tarde, de cuatro a nueve, té dancing room. Noche, de diez a la madrugada, souper jark jank. Sexteto Romff jazz band. Cincuenta mademoiselles jolies habille. Autos permanentes.—Aviso. Sábados, domingos y días festivos, monumental banda militar Grandes regalos a todas las señoritas. ¿Dónde hay alegría en Madrid? ¡¡Al Terpsícore!!

FRONTON JAI ALAI.—Primero, a pala, Amorebieta II y Begoñés III contra Araquistain y Jáuregui; segundo, a remonte, Mina y Larrañaga II contra Ochotorena y Echániz, y tercero, a pala, Izaguirre y Ermua contra Pérez y Cantabria.

Imprenta de LA LIBERTAD.—Madera, 8.

LA TISIS PUEDE SER CURADA

Descubrimiento de un remedio contra la tisis

Doctor Derk P. Yonkerman, el descubridor del nuevo remedio contra la tisis

Después de siglos de investigaciones sin éxito, se ha descubierto un remedio para la curación de la tisis, aun en los períodos avanzados de la enfermedad. Nadie puede dudar que la tisis tiene remedio una vez que haya leído los testimonios de centenares de casos curados mediante este notable descubrimiento, algunos de ellos cuando un cambio de clima y todos los demás remedios habían sido probados sin éxito y sus casos se consideraban como incurables. Este remedio nuevo es también eficaz y rápido en la curación del catarro, de la bronquitis, del asma y otras enfermedades de la garganta y de los pulmones.

Para que todos los que necesiten este tratamiento puedan investigar su mérito personalmente, se ha publicado un libro explicativo que trata de la tisis, la bronquitis, el asma, el catarro y las enfermedades salidas de la garganta y de los pulmones. El libro explica la naturaleza del nuevo tratamiento y demuestra de una manera indisputable cómo y por qué este descubrimiento del doctor Yonkerman cura rápidamente estas enfermedades peligrosas.

Para los que padezcan de la tisis, la bronquitis, el asma, el catarro o cualquiera de las enfermedades aliadas de la garganta o de los pulmones, este libro es

Absolutamente gratis

No hay que mandar timbres postales ni dinero. Que el interesado mande su nombre y dirección a la Derk P. Yonkerman Company Ltd., Departamento A. 172, 118/120, Fleet Street, Londres, E.C.4, Inglaterra, haciendo mención de este periódico, y se le enviará el libro bajo cubierta sencilla, libre de porte, a vuelta de correo.

Que no se espere que se desarrollen los síntomas de la tisis. Si tiene usted catarro crónico, bronquitis, asma, dolores en el pecho, resfrío de los pulmones o cualquiera enfermedad de la garganta o de los pulmones, escríbanos hoy pidiendo el libro.

SASTRES La casa Federico vende más barato que nadie la forrería, SIETE DE JULIO, 3.

FABRICA DE CAMAS

BRONCE, DORADAS, NIQUEL Y HIERRO

Precios sin competencia. VALVERDE, 1 cdpdo.

Construcciones: 25 por 100 economía

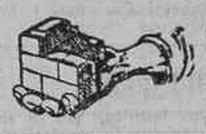

empleando PIEDRA LUCA. Bloque patentado, ideal por su forma. Sin competencia en construcciones rápidas, económicas, sólidas e higiénicas. Presupuestos y más detalles: OTTO RAHFS, ingeniero, Don Ramón de la Cruz, 80. Apartado 181. Tl.º 18-69 S., Madrid. Cedo exclusivas en algunas provincias.

No lea usted más su antigua Geografía y apresúrese a adquirir la

Geografía Moderna

por J. DANTIN CERECEDA

Ventajas que hallará en la

Geografía Moderna

y que no encontrará en ninguna otra:

Las nuevas nacionalidades de Europa (Repúblicas bálticas, Estado yugoeslavo, Estado libre de Dantzig, Finlandia, Ukrainia, Polonia, etc.).

La geografía física (relieve, clima, hidrografía, etc.) de todas las naciones.

La geografía política (gobierno, lengua, religión, ciudades, agricultura, industria, comercio y vías de relación) de cada una de las diferentes nacionalidades y pueblos.

Grabados y mapas en la necesaria proporción.

Numerosos datos positivos acerca de altitudes, hasta de las más insignificantes montañas; longitud en kilómetros de los ríos y de sus afluentes.

Datos positivos sobre temperaturas y lluvias, hasta de los más apartados países de la Tierra.

No hay en todo el libro la más mínima concesión a la vacua y vaga literatura.

Su lectura es fluída y agradable.

Está inspirada en el rigorismo científico de la Geografía moderna, y en este sentido de ciencia y modernidad no tiene rival.

Hacíase sentir de un modo apremiante la necesidad de una Geografía que respondiera a las modernas orientaciones en estos estudios y estuviera al día con las modificaciones originadas en el mapa de Europa y Asia con ocasión de la guerra de 1914 a 1918. Las viejas Geografías resultan, pues, anticuadas y no congruentes con las realidades actuales.

Con la aparición de la GEOGRAFIA MODERNA nadie de aquí en adelante leerá ni estudiará en los viejos textos, por la misma razón que ningún hombre moderno alumbra su casa con los viejos velones de aceite.

La Geografía Moderna

por J. DANTIN CERECEDA

se compone de los seis tomos siguientes:

I Principios de Geografía general.
II Eurasia.
III América.
IV Africa.
V Insulindia y Australasia.
VI Península Ibérica.

Se han adoptado para título de algunos de estos tomos aquellos nombres de que se vale la ciencia moderna (Eurasia, Insulindia, Australasia) y que aún no tenían carta de naturaleza en la mayor parte de nuestro público.

Al tratar de cada una de las diferentes partes del mundo se atiende con la debida separación a la geografía física y a la humana, concediendo en la primera la debida importancia al clima y al relieve, puntos céntricos de que irradian series de interesantes consecuencias.

Se ha publicado el

TOMO II

Eurasia

Un volumen de 571 páginas con 59 grabados.
Precio del volumen, encuadernado en tela, 7 pesetas.

GRATIS UN FOLLETO MUESTRA

De venta en todas las librerías y en

CALPE

CASA DEL LIBRO

Avenida Pi y Margall, núm. 7 (Gran Vía).—Madrid.

SEÑORAS:

NO HAY POBLACION DE ESPAÑA DE MEDIANA IMPORTANCIA DONDE NO TENGA DEPOSITO LA **MARCA SOL**; PERO EN TODAS ELLAS, COMO EN MADRID, HAY QUE EXIGIR LA BOTELLA PRECINTADA, COMO GARANTIA DE QUE, EFECTIVAMENTE, SE COMPRA ALCOHOL DESNATURALIZADO PARA QUEMAR DE LA UNION ALCOHOLERA ESPAÑOLA. Y PRECISAMENTE

MARCA SOL

Dr. Bengué, 16, Rue Ballu, Paris.

De venta en todas las farmacias y droguerías.

MAGNIFICO LOCAL

CON AMPLIOS SALONES Y JARDIN, PROPIO PARA INDUSTRIAS, SE CEDE EN BUENAS : : : CONDICIONES : : :

Para informes: SAN ROQUE, 7

¿QUEREIS VER BIEN?

Graduación de la vista gratis

OPTICA ECONOMICA, CALLE DEL PRADO, 16

Vendo

clarens y automóvil, un celindro, marca Peugeot. Progreso, 9, anuncios.

CORONAS Y FLORES RUBIO

CONCEPCION JERONIMA, NUMERO 3.

PRESERVATIVOS

Cat.º gratis, sirvo provs. El Heverrip, Tetuán, 42.

Muy bonitos

son los juguetes que hoy jueves regalarán a los niños los

Almacenes EL TIRON

Bordados, puntillas, medias, etc. Encajes de Almagro. Mallas legítimas. Grandes surtidos, precios sin competencia.

PRECIADOS, 11, ENTRESUELOS

TARIFA ABRIL 1924

No comprar ni reformar sin antes ver

Casa Arroyo, Barquillo, 9

Sección abaniquería.—Paraguas, desde 5,90; sombrillas, íd. 8; abanicos tela, pintados, íd. 1,50; bastones, íd. 2. También se ponen telas, países, puños, varillas, etc., etc.

Sección perfumería.—Colonias, polvos, jabones, esencias, dentífricos, cremas, etc., etc., de todas marcas, a 0,40. Lápices ojos y labios.

Sección óptica.—Lentes, gafas, cristales, armaduras, patillas y toda clase de reformas.

Sección camisería.—Calcetines, desde 0,50; ídem seda, íd. 1,50; cuellos piqué, íd. 0,60; puños íd., ídem 1; corbatas, íd. 0,90; calzoncillos, íd. 4; camisas dos cuellos, íd. 5; ídem seda ídem, íd. 9; camisetas, íd. 1,75. Hay telas para hacer a medida camisas, calzoncillos y toda clase de reformas.

QUIEN QUIERA GANARSE 800 PESETAS

Con poco trabajo puede conseguirlo, molestándose en escribir al

APARTADO DE CORREOS 813

de Madrid, de donde recibirá inmediata contestación diciéndole lo que tiene que hacer para ello

Industrias Oleaginosas Perchicot (S. A.)

CONVOCATORIA

Esta Sociedad celebrará junta general ordinaria de accionistas, el día 30 del actual, a las diez de la noche, en el domicilio social, Colegiata, 2.

Madrid, 9 de Abril de 1924.—El presidente del Consejo de Administración, José Díaz Perchicot.

Carboneros

Ovoides, tonelada, 70 pts. Almacenes Segovia. Pequeñas, 10. Tl.º 604

ANUNCIOS

CARMEN, NUM. 18

2009 Ministerio de Cultura

CALZADOS-PELAEZ
· CLAVEL 2. MADRID ·

Los modelos más nuevos y elegantes, a 25 y 35 ptas.
CLASE INMEJORABLE

Muebles
de todas clases y calidades extra, muy baratos en la liquidación de la
Casa Cabiedes, Caracas, 9 y 9 dup.

Por un real
extirpará usted radicalmente sus callos, verrugas, durezas, ojos de gallo, usando el patentado ungüento Morrith. Farmacia Central: Puebla, 11, Madrid. Exíjase Morrith.

ATOCHA, 45 y 47
Primera casa en molduras, grabados porcelanas, cerámica, objetos para regalos o librería selecta. Teléfono 36-82 M. NO DEJE DE VISITARLA

Vendo
hotel con jardín, dependencias, dos pozos. En Villalba. Progreso, 9, anuncios.

H. Euskalduna
Plaza Bilbao, 9. Toda la casa, calefacción, baño, todo confort. Tl.º 13-68 M. Pensión, desde 9 pesetas.

Este libro se distribuye GRATIS

¿Deseáis poseer este extraño y misterioso poder, que encanta y fascina a los hombres y a las mujeres, influye en sus pensamientos, dirige sus deseos y os hace dueños de cualquier situación? La vida está llena de seducción para los que dominan los secretos de la influencia hipnótica y para los que desarrollan su poder magnético.

Podéis aprender vosotros mismos a curar las enfermedades y corregir los vicios sin medicina alguna, ganar la amistad y el amor de los demás, aumentar vuestros recursos, satisfacer vuestras ambiciones, rechazar los fastidios y las penas de vuestro corazón, acrecentar la memoria, vencer los apuros de la vida y fortalecer el espíritu magnético, que os permitirá salvar todos los obstáculos en beneficio de vuestro interés.

Podéis imponer vuestra influencia instantáneamente, con la prontitud del rayo, a las demás personas, adormeceros o adormecer a otros a cualquier hora del día o de la noche, suprimir los dolores y sufrimientos. Nuestro libro **La filosofía de la influencia personal** explica detenidamente el medio de adquirir este poder y la manera de utilizarlo ventajosamente en la vida. Está aprobado por el clero, los magistrados, los médicos y los hombres de negocios, aun por las personalidades mundanas femeninas. Es útil a todos y no cuesta nada; lo distribuímos gratis para dar a conocer al público nuestra institución. Escribid hoy mismo pidiéndolo al SAGE INSTITUTE (Dep. 75-T), rue de l'Isle, 9, París (Francia), incluyendo, si lo deseáis, algunos sellos de correo de vuestro país para ayudar en los gastos de porte y de expedición. El franqueo de una carta para Francia es de 40 céntimos.

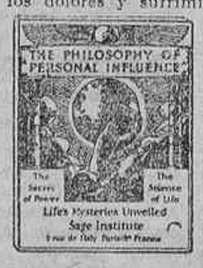

DEPURATIVO RADICAL DE CASTRO
sin mercurio. Curas sorprendentes de impurezas de sangre de todas clases, 4 pesetas frasco. Depósito exclusivo: FARMACIA CENTRAL, Puebla, 11. Madrid.

CHRISTIAN
Trajes alta novedad.
Corte elegante. Impermeables.
CARRERA DE SAN JERONIMO, 51, BAJO

PRESERVATIVOS
Ortop.ª inglesa. Victoria, 3 Envío prov.ª con reserva.

Cortinas orientales
Con nuestras cortinas no hay moscas en la casa. Cortinas económicas para patios, chalets, cocinas. Cortinas anuncios para comercios. Cortinas artísticas para casas particulares. También fabricamos la PERSIANA LEVANTINA, tejida con alambre gavanizado inoxidable. Es la persiana más fuerte y duradera que se conoce. Fabricantes únicos: BARCELO HERMANOS, SAX (Alicante).

CALLICIDA PEREZ AGUIRRE
El mejor y eficaz para extirpar callos y durezas de los pies. Frasco, 1 peseta. Gayoso, Arenal, 2.

Motores de gasolina
Se liquida gran lote de 2 a 9 caballos. Sociedad Otto Haferkamp en Comandita, Madrid. Paseo del Prado, 4, Apartado 768.

DENTISTA PLAZA PROGRESO, 9, 2.º
Extracciones sin dolor, 3 pesetas. Obturaciones, desde 4 pesetas. Aparatos caucho, desde 5 pesetas dientes. Idem idem completos, desde 100 pesetas. Coronas oro, desde 25 pesetas. Consultas gratis.
Horas: de nueve a doce y de tres a seis.
Para los obreros, horas convencionales.

Anuncios clasificados por secciones. CADA PALABRA, 20 CENTIMOS

ALMONEDAS

Almoneda, muchos muebles. Leganitos, 17.

Almoneda particular, comedor, camas doradas, madera, armario luna, lavabo, sofás, máquina escribir, urge. Espíritu Santo, 24, primero; diez a seis.

Almoneda, se vende el mobiliario de una casa, compuesto de armarios de luna, camas, colchones, ropas y demás enseres del piso. Caballero de Gracia, 28, principal.

Almoneda. Lujosos muebles antiguos y modernos. San Roque, 4.

Almoneda de muebles.— Gran liquidación. Andrés Borrego, 18.

Armarios, aparadores, camas, tocadores, mesas, sillas, colchones ocasión. Galileo, 27.

Líquido por reforma, camas, 35; armarios luna, 145; lavabos completos, 23. Trafalgar, 4.

Almoneda: Muchos muebles, armarios luna.— Hortaleza, 132, bajo.

Almoneda: camas sommier, 37,50; cameras, 50; matrimonio, 65; colchones, 15; cameras, 22,50; matrimonio, 35; armarios luna, 150; ropero, 110; lavabos completos, 25; mesas comedor, 22,50; mesillas noche, 15; sillas, 6; perceros, 20; camas doradas, máquinas escribir, coser Singer, gramófonos, alhajas. Estrella, 10; Luna, 23. Matesanz.

Almoneda todo piso, buenos muebles, Enciclopedia, piano, camas doradas. Hermosilla, 43.

Almoneda. Líquido toda clase muebles, precios de fábrica. — Luna, 27.

Almoneda particular, alcoba. San Bartolomé, 25, portería.

ALQUILERES

Alquilo dos despachos amueblados, sitio céntrico, con teléfono, luz, servicio. Agencia Reyes, Fuencarral, 12.

Alquílase piso bajo cuatro habitaciones, amueblado, muy céntrico, 200 pesetas mensuales. Razón: Arenal, 26, portería.

Cédense habitaciones. — Corredera Alta, 4, tercero derecha.

Subarriendo piezas exteriores para oficina, clínica o viceversa. Informarán: Cardenal Cisneros, 9, bodega.

Gabinete, sin. Fuentes, 11, segundo derecha.

Cédese gabinete independiente caballero. Corredera Alta, 16.

Cedo habitación caballero. Razón: Segovia, 5, verdulería.

Cedo bonito gabinete caballero estable. Razón: Caños, 1 triplicado, portería.

Alquilo alcoba dos camas, sólo dormir. — Canarias, 31, último, exterior.

Se desea piso bajo u hotel calles Génova, Paseo Recoletos, Sagasta o sus inmediaciones. Buzón 17, Agencia Prado-Tello, Cruz, 10.

Alquilo, traspaso gran solar vallado, alcantarillado inmediaciones Atocha. Méndez Alvaro, 14, portería.

140 pesetas, principal once habitaciones, teléfono. — Fernández la Hoz, 67.

Alquilo cuarto 65 y 80 pesetas. Marqués de Viana, 22 (Tetuán).

Se cede gabinete a señora. Trafalgar, 13, portería.

Habitaciones amuebladas, 9-11 duros, baño, derecho cocina. General Alvarez de Castro, 11.

Terraza, 300 pesetas. — Avenida Reina Victoria, 2.

Cuartos desalquilados.— Información. — Colón, 14.

Espléndidas habitaciones gran «confort», precios módicos. Alberto Aguilera, 58, tercero A.

Cuartos desalquilados. — Informarán: tres a cinco, Alvarez. Isabel la Católica, 19.

Alquilo habitaciones amuebladas, con o sin. Bravo Murillo, 33-35, principal derecha.

Cédese gabinete exterior, dos amigos. Plaza Lavapiés, 4.

AUTOMOVILES

Se vende automóvil buenas condiciones, propio para punto, dando facilidades de pago, que puede ser diario. Apartado 982.

Se vende magnífico taxi, gran lujo, Overland, tipo Willis 15 HP., por no poder atenderlo. Huertas, 82, cochera; de ocho a doce mañana.

16 HP. Torpedo 7 plazas, buena ocasión. — Príncipe Vergara, 8, Dubois.

Neumáticos, bandajes!! Todas marcas y precios. ¡¡Garantizados!! Casa Ardid. Génova, 4. Exportación provincias.

COLOCACIONES

Precio exclusivo para Demandas y Ofertas
Diez cts. palabra

DEMANDAS

Matrimonio solito, jardinero, hortelano, guarda, ofrécese. Carretas, 3, Continental, Rodrigo.

Ofrécese matrimonio sin hijos para portería de hombre o mujer. Felipe V, 6, portería.

Ofrécese chauffeur mecánico, 29 años. Caballero de Gracia, 14, sombrerería.

Ofrécese chauffeur mecánico, pocas pretensiones. Torrecilla del Leal, 21, primero, Luis.

Viuda joven desea colocación caballero o poca familia. Razón: Atocha, 95, portería.

Ofrécese matrimonio sin hijos muy recomendable, portería. Sindicato Católico Sirvientes. Costanilla San Andrés, 7; de siete a nueve noche.

Jovencita ofrécese limpieza oficinas, cargo análogo, tardes. Escribid: Eloisa Martín. — Cuesta Santo Domingo, 3, tercero.

Ofrécese matrimonio sin hijos para portería, inmejorables referencias, Pontejos, 1, portería.

Se ofrece mecanógrafa.— Marqués de Zafra, número 13.

Matrimonio sin hijos desea portería mujer. — Razón: Jorge Juan, 29, portería.

OFERTAS

Estos anuncios los recibe la Sociedad General. Montera, 19.

Corredor bien introducido ramo licores, con práctica en el asunto y conocimientos comerciales, necesita representante de importancia casa jerezana de vinos y coñacs, ya acreditados. Escribid con referencias a satisfacción: Sr. González Plaza Príncipe Alfonso, 10, principal. Inútil escribir sin conocer bien este negocio.

Faltan bordadoras vainiqueras. — Santo Tomé, 6.

Necesito oficialas gorras cristianar y sombreros bebés. Caravaca, 3.

Aprendizas. Necesítanse para fábrica de guantes. Plaza Santa Bárbara, 8.

Maquinistas Cornely, faltan. Salvador Feo. Jesús y María, 3.

Solicitamos en provincias, personas relacionadas entre particulares para representación fácil, agradable. Escribid: París Artistique. Romanones, 3, Madrid.

Agentes productores necesítanse para trabajar Seguro nuevo, mucho rendimiento; grandes comisiones. Santa Engracia, 43; cuatro a seis.

Necesito delegados-agentes en todas las capitales y poblaciones importantes para acreditada Agencia negocios. Indispensable conocer información comercial. — Buena comisión. Dirigirse Apartado 4.028. Madrid.

Sastre. Faltan aprendizas adelantadas. Concepción Jerónima, 25, tercero.

Colocaciones proporcionadas, 11.345. Colón, 14. Casa fundada 1915.

Facilito servidumbre y personal. Colón, 14.— Teléfono 10-98.

Falta cajero para una de nuestras sucursales. Sueldo inicial, 300 pesetas mensuales, mas comisión aparte Preciso garantía en acciones de 20.000 ptas. Banco Peninsular Hipotecario, Arenal, 26.

Se necesitan, urgentemente, corredores para asunto convenientísimo al comercio, industria y particulares; buena comisión. San Agustín, 2, segundo derecha.

Urge aprendiza adelantada pantalonera. Mesón Paredes, 58.

Sastre. Faltan aprendices adelantados. — Cruz, 12, tercero.

Sastre. Faltan aprendizas. Claudio Coello, número 102.

Falta doncella. Magdalena, 17, entresuelo derecha. De dos a tres.

Hacen falta oficiala y aprendiza de sastre. Conde Duque, 33.

Para tienda se desea empleado acostumbrado tratar público. Escribir detalladamente con referencias: Apartado 7.036.

Camareras urgen lujoso café puerto mar. Seriedad. Oso, 17.

Hace falta chico para sastrería. Toledo, 111.

Pantalonera. Faltan ayudantas. Virtudes, 22.

Sastre. Faltan oficiala y aprendiza. Rodas, 2, primero.

Faltan oficialas colocar azabache ganchillo. — Canarias, 31, quinto.

Camareras y tanguistas, necesitamos urgente, muchísimas. Magníficos contratos. Grandes sueldos. Agencia Artística Peporro. Juanelo, 17, principal.

Necesítase chico para recados. Cruz, 1, tienda; de diez a once.

Necesito ayudantas modista. Castillo, 14.

Faltan bordadoras bastidor. Pretil de los Consejos, 5, tercero izqda.

Sastre. Faltan oficialas.— Amparo, 12, segundo.

Sastre. Oficiala, aprendiza, falta. Plaza Alamillo, 1, principal derecha.

Faltan aprendizas sombreros señoras. Santiago, 2, segundo.

Zapateros. Faltan oficiales. Amparo, 43.

Necesito buenas preparadoras de sombreros, buen jornal. Pi Margall, 12, Lacour.

Sastre. Faltan oficialas, ayudantas. Isabel la Católica, 19.

Ex profesora Maternidad. Consultas reservadas. Plaza Lavapiés, 4.

Partos. Luisa Veira, profesora acreditadísima. Especialista. Hospedaje embarazadas.— Consulta diaria. Plaza Progreso, 10, segundo.

Partos. Asunción García. Hospedajes, consultas reservadas. Felipe V, 4.

Acreditada profesora. Partos reservados, pensión todo confort. Pardiñas, 16.

COMPRAS

Valores de la Ciudad Lineal, compro. Escribid: Manuel Pérez. Encomienda, 1, Madrid.

CONSULTAS MEDICAS

Purgaciones, flujos, hombre o mujer, curadas dos días cápsulas Koch, 3 pesetas boticas. Llagas, venéreo, sífilis, males orina. Informes gratis miércoles, tres tarde. Clínica Mateos.

Consultorio público. Calle Estudios, 2. Impotencia, venéreo, sífilis.— Médico especialista. Consulta general, una peseta.

Piel, secretas. Consulta, dos pesetas. Puerta Cerrada, 5.

Consulta económica enfermedades estómago, hígado, intestinos. Toledo, 93.

ENSEÑANZAS

Manicura eléctrica, masaje. Hortaleza, 55.

Solfeo, piano, lecciones domicilio profesora.— Almansa, 11, principal.

Bailes modernos, enseñanza rápida, clases generales, particulares, económicas. Príncipe, 16.

Carreras militares, prisiones, topógrafos, aritmética, álgebra, geometría, trigonometría, bachiller. Enseñanza por correspondencia. Comandante D. José Giner. — Lagasca, 120.

Oposiciones. Oficiales auxiliares fiscalía Supremo Apuntes. Editorial Campos, Princesa, 14.

Academia Americana de Automovilismo. Profesores ambos sexos. — Núñez Balboa, 17; de cinco a ocho.

Academia Remington, clases diarias de taquigrafía y mecanografía en último modelo Remington 1922. Se hacen copias. Caballero de Gracia, 34.

Secretaría judicial (oficiales de) contestaciones al programa, 15 pesetas. Eusebio Gámez. — General Castaños, 1, Colegio de Secretarios.

HUESPEDES

En familia, con o sin asistencia, deséase caballero estable. San Andrés, 26, tercero derecha.

En familia, con o sin asistencia, deséase caballero estable. Calle San Andrés, 26, tercero derecha.

Señora viuda alquila gabinete y alcoba para caballero. Paseo Delicias, 14, primero centro derecha.

PRESTAMOS

Dinero sobre fincas, resguardos Banco España, nudas propiedades.— Magdalena, 4, entresuelo izquierda; horas: cinco a ocho.

Préstamos hipotecarios personales. Botoneras, 5. Agencia.

TRASPASOS

Para efectuar traspasos rápidamente, Universal. Hortaleza, 77.

Traspaso tienda comestibles, cinco huecos, muy barata. Razón: Gravina, 14, ultramarinos.

Traspaso cajón, vendo solar. Cervantes, número, 8, lechería.

Traspaso tienda. Mayor, 71. Razón: Espejo, 13, principal.

Se traspasa negocio, grandes rendimientos, por no poderlo atender (sin corredores). Razón: Montera, 19, anuncios.

Se traspasan casas-pensión importantes. Tomaríanse traspasos casas-huéspedes, precios módicos. Cédense locales sitios céntricos. Traspásase bar importante. Dirigirse: dos, siete tarde. Agencia «La Estrella», Plaza Mayor. Botoneras, 5.

Traspaso buena taberna. Razón: Cuesta de las Descargas, número 6, principal derecha.

Traspaso local amplio; renta 200 pesetas, con teléfono, próximo Montera. Hortaleza, 102, ultramarinos.

Traspaso lechería acreditada. Ronda Segovia, 19, portería.

Traspaso peluquería. — Juanelo, 13.

Por precio enseres traspaso entresuelo en calle Príncipe, propio sastrería. Razón: Príncipe, 13, primero izquierda.

Traspaso tienda próxima mercado. Madera, 61, Revuelta.

Negocio próxima apertura, traspásase por disolución sociedad, o admito socio pequeño capital. Razón: Morejón, 5, bajo.

Se traspasa tienda con vivienda, dos huecos. Juan Pantoja, 4, Cuatro Caminos.

Se traspasa local barrio aristocrático. Dirigirse: buzón F. Agencia Prado-Tello. Cruz, 10.

Traspaso tienda, dos huecos, vivienda. Sandoval, 4, panadería.

VARIOS

Veraneantes, vendo y alquilo hoteles próximo Torrelodones, verdaderos sanatorios, abundantes aguas. Razón: Minas, 24.

Preguntad cómo se consigue empleo en oficina. Apartado 382.

Fichas metálicas se entregarán a los poseedores de cartillas de nuestra Caja de Ahorros; interés 4 por 100 anual. Máximum de imposiciones, 10.000 pesetas. Banco Español de Crédito en su casa, Alcalá, 14, antiguo palacio de La Equitativa.

Sombreros. Reformo, limpio, tiño. Valverde, 3. San Bartolomé, 8.

Joven carrera y 40.000 duros, casaríase con señorita o viuda de posición. Seriedad. Luis B. Vázquez. Palma, 69.

Cambiaría moto Harley con sidecar, dos plazas, por bicicleta de motor o bicicletas sin él. Paseo Acacias, 4.

Representante bien introducido mercado de lujo, precisa Cerámica de arte. Inútil sin buenas referencias. Génova, 16, segundo derecha.

VENTAS

Encargue sus anuncios para periódicos Madrid, provincias, a La Publicidad. — Agencia, León, 20. Ahorrará tiempo y dinero.

Baratísimos comedores, alcobas, armarios, aparadores, trincheros, mesas, sillas, lavabos, camas, 25 pesetas; colchones, 14. Pez, 38, entrada Pozas.

Muebles. Fabricante dormitorios, 365 pesetas. Reina, 25. Peláez.

Gramófonos ocasión, gran surtido en discos. Calatrava, 9; Preciados, 60.

Mantones Manila antiguos, modernos, bordados lisos, mantillas, abanicos. Primera casa en España. Calatrava, 9.

Mantones Manila, mantillas, peinas, abanicos, pluma, artículos regalos, relojes, bisutería. Preciados, 60.

Bicicleta carreras ocasión, vendo. General Lacy, 18, carbonería.

Aparatos fotográficos, objetivos Zeiss, Steinheil, accesorios, placas, papeles. Primera casa en Madrid. Preciados, 60.

Vendo máquina escribir visible, baratísima, señor Martínez. — Farmacia, 8.

Cierres y persianas arrollables de madera. Fábrica Canivell. Ferrocarril, 24.

Motor gasolina 5 H. P., barato. Ronda Segovia, 25, Molino.

La Marquesina, Tetuán, 16. Puntas y codillos, 4 pesetas kilo.

Derribo, vendo barato madera leña, baldosa, ripio gratis. Plaza Lavapiés, número 9.

28.000 pies terreno con grandes naves, Fuente Segovia, vendo por ausencia. San Pedro, 16; doce a tres.

Urgente liquidación de pianos, de 250 a 1.000 pesetas. Progreso, 7.

Armaduras para pantallas. Casa Roca. Colegiata, 11.

Radiotelefonistas. Aparatos y accesorios. «Importaciones Industriales». Relatores, 2.

Gramófonos y discos usados; compra, venta, cambio. Corredera Alta, 30.

Máquinas tricotosas. Carmen, 23.

Solar junto paseo Cisne, 12.000 pies. Lujoso hotel, 130.000 pesetas, barrio Salamanca. Casas para renta. Solar con edificio, propio vaquería y toda clase de fincas económicas, vende Calvache. Plaza Progreso, 15; de cinco a ocho.

Cama dorada matrimonio. Angel, 8.

Cama dorada matrimonio. Moratín, 20.

Vendo casa Cuatro Caminos, de renta, pesetas 40.000. Madera, 6, segundo izquierda; oncedos.

Huerta gran producción, 40 kilómetros Madrid, próxima estación, vendo, 13.000 duros. San Bernardo, 18 duplicado.

Gangas en muebles, alhajas y ropas. — Desengaño, 20.

Todos los días nuevas gangas muebles. Desengaño, 20.

Bicicleta carrera. Encarnación, 12.

Bicicleta, 27 duros, ganga. Luisa Fernanda, 13, cacharrería.

Vendo casa Cuatro Caminos, veinte plazas. Razón: Bravo Murillo, 131, panadería.

Máquina hacer medias, modelo 14, nueva. Salitre, 14.

Vendo casa, renta 2.040 pesetas, en 21.000. — Doña Blanca, 17, tienda, Puente Segovia.

Vendo báscula nueva de 300 kilos, doble palanca, en 200 pesetas. — Martín. San Bruno, 7, sacos, Madrid.

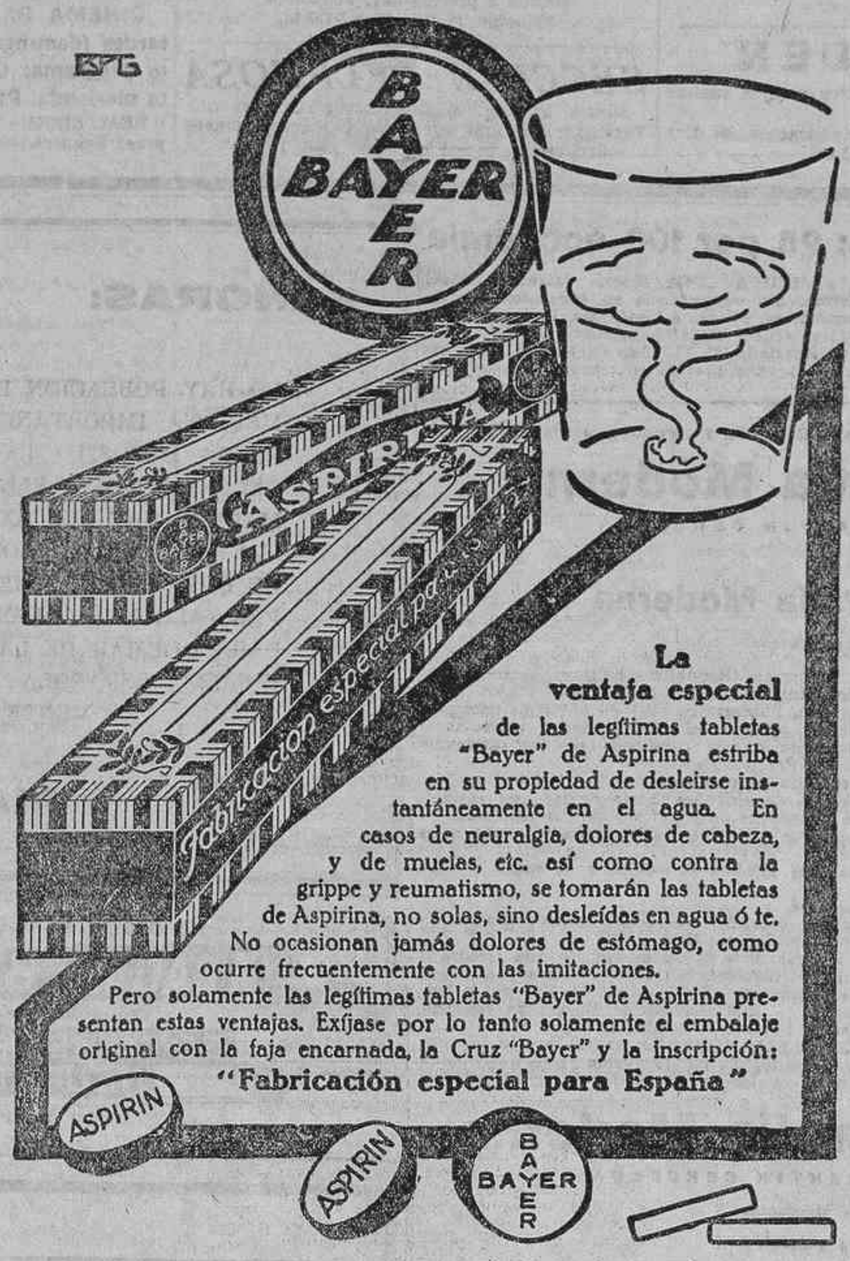

La ventaja especial
de las legítimas tabletas "Bayer" de Aspirina estriba en su propiedad de desleirse instantáneamente en el agua. En casos de neuralgia, dolores de cabeza, y de muelas, etc. así como contra la grippe y reumatismo, se tomarán las tabletas de Aspirina, no solas, sino desleídas en agua ó te. No ocasionan jamás dolores de estómago, como ocurre frecuentemente con las imitaciones.
Pero solamente las legítimas tabletas "Bayer" de Aspirina presentan estas ventajas. Exíjase por lo tanto solamente el embalaje original con la faja encarnada, la Cruz "Bayer" y la inscripción:
"Fabricación especial para España"

Necesítase aprendiz ebanista Fuencarral, 162.

Falta meritorio para oficina. Gratificación, 60 pesetas. Escribid: a E. C. Apartado 40.

Falta aprendiz adelantado. Castelló, 2, zapatero.

Falta meritorio. — Prado, 13.

Falta tallista ayudante.— Alcántara, 9.

Zapatero. Falta oficial composturas. Paseo Santa María Cabeza, 10.

Se necesita un gorrero. San Bernardo, 2, sastrería.

Faltan aprendizas adelantadas sastre maquinista camisa caballero.— Ronda Valencia, 16, segundo.

COMADRONAS MANICURAS

Partos. Profesora Rosa Mora. Consulta, hospedaje embarazadas. San Agustín, 9.

Masajista, manicura, cejista, a precios módicos. Hortaleza, 38, primero.

Partos. Rogelia Santos. Consultas reservadas. Norte, 15.

Estefanía Raso. Hospedaje embarazadas. Atocha, 94.

Partos. Vicenta Santaclara. Especialista. Pensión. Consulta. Colmenares, 9.

Partos. Consultas embarazadas. Celestina López. Pozas, 13.

Serna. Compra directamente a particulares buenas alhajas, antigüedades, pianos, autopianos, gramolas, aparatos fotográficos, máquinas escribir, escopetas, papeletas del Monte. Paga altos precios. Hortaleza, 9.

Unión Joyera compra alhajas, perlas, brillantes, papeletas Monte. — Cruz, 1, entresuelo.

Compro barriles petroleros, usados. Ofertas: Plaza Cruz Verde, 2, Catalá.

Particular compraría casa directamente propietario, 20 a 30.000 duros. Udin. Carretas, 3, Continental.

Compro taxis Dion-Bouton, García, Lista, 67.

Curación purgaciones, venéreo, sífilis, piel, impotencia, matriz, enfermedades crónicas, etc., médico ex interno Hospital San Juan de Dios. Once-dos, cuatro-siete, dos pesetas; especial, cinco; obreros, siete-nueve, una. Fuencarral, 73 (entrada Santa Bárbara).

Rayos X. Reconocimientos, cinco pesetas. Curación enfermedades estómago. Radiografía. Corredera Baja, 5.

CORRESPONDENCIA

Muñeca rota. Imposible más tiempo sin verte; día 11, voy hora que sabes, preguntaré Petra. Contesta. Lázaro.

ESTOS ANUNCIOS SE ADMITEN EN TODAS LAS AGENCIAS DE PUBLICIDAD, EN NUESTRAS OFICINAS, DE DIEZ DE LA MAÑANA EN ADELANTE, Y EN NUESTROS QUIOSCOS DE LA PLAZA DE PONTEJOS Y DE LA GLORIETA DE RUIZ JIMENEZ (CUATRO CAMINOS), DE TRES DE LA TARDE A NUEVE DE LA NOCHE

2009 Ministerio de Cultura