AÑO V MADRID NÚM. 1.104

SUSCRIPCIONES

Madrid, un mes . . . . 2 ptas
Provincias, trimestre . . 5 »

25 EJEMPLARES 1,75 PESETAS

LA LIBERTAD señala a sus lectores y anunciantes ¡ que es el periódico de más grandes tiradas : :

La Libertad

VIERNES 15 DE JUNIO DE 1923

Toda la correspondencia debe dirigirse al
Director de La Libertad
Apartado de Correos 981
ADMINISTRACIÓN: SACRAMENTO, 5

Los anuncios se reciben en nuestras oficinas de diez de la mañana a diez de la noche, y a partir de esta hora, hasta la madrugada, en la imprenta, Factor, 7

Número suelto, 10 céntimos

UNA LEY ORIGINAL

Los ciudadanos de Utopía

El golpe de Estado que acaba de triunfar en Bulgaria, derribando al Gabinete Stambulisky y disolviendo el Parlamento, presta aún mayor relieve, mayor interés, al singular proyecto de ley que el propio primer ministro vencido había entregado hace pocos días a las deliberaciones del disuelto «Sobranié».

Dudoso es que exista un texto análogo, nada tan original y desconcertante en las colecciones legislativas de Europa. Han recordado ahora los periódicos que Alejandro Stambulisky, combatido por la izquierda bolchevique y por la derecha militarista, era el alma del partido campesino. Desde el Poder había fomentado y repartido la pequeña propiedad rural. Encarnaba el espíritu de los modestos terratenientes cultivadores del pobre sembrado o la reducida huerta en la orilla del Danubio y en las laderas balkánicas. Y a la verdad, que esa ley, obra personal del jefe del Gobierno arrastrado por la revolución, delata la astuta socarronería de la mentalidad aldeana. Hay, por lo demás, una cierta lógica de la Historia en el hecho de que una Cámara que tan estupendo proyecto discutía no haya podido terminar sus sesiones más que de un modo excepcional y dramático.

No creeríamos auténtico el texto de esa ley si no lo hallásemos en una correspondencia de Sofía publicada en periódico tan bien documentado como «L'Europe Nouvelle». Dedúcese de su lectura que las propagandas del comunismo sovietista le parecían a Stambulisky un serio peligro para la paz social y la seguridad del Estado. ¿Cómo conjurarlo en un país oriental, eslavo o, por lo menos, eslavizado y muy próximo a Rusia? Nada más sencillo para el primer ministro búlgaro. Proponíase simplemente hacer una demostración práctica del error de semejantes doctrinas, reuniendo, a ese fin, en cada Municipio a todos los comunistas, formando con ellos una sociedad aparte y obligándoles, so pena de muerte, a regirse según los propios principios del más puro, radical y absoluto comunismo.

«En todas las aldeas búlgaras—dice el primer artículo de la ley—donde se encuentren, por lo menos, diez electores comunistas, se creará una Comunidad, confiscando para su uso común todos los bienes muebles e inmuebles de los partidarios del comunismo.» Cada una de estas Comunidades, formada exclusivamente de las familias comunistas, poseerá en común todas sus propiedades y estará gobernada por un Consejo soviético local, compuesto de un representante del Ayuntamiento, uno del ministerio y tres representantes más, elegidos por los comunistas, sin distinción entre varones, mujeres y niños. «Todos los miembros de la Comunidad —según el artículo sexto—vivirán sometidos a una reglamentación común, trabajando, bajo control, un determinado número de horas y recibiendo del almacén de la Comunidad, mediante cupones, sus alimentos y demás cosas necesarias.» Para el infeliz comunista que, quebrantando su régimen, recurra al comercio privado a fin de satisfacer sus deseos, la ley establece esta lacónica sentencia: «¡Será fusilado en la plaza pública!»

Con esta experiencia comunista al modo balkánico, Stambulisky, aleccionando a sus súbditos por medio de arbitrarias intuiciones y de plásticos ejemplos, como un príncipe del Oriente, esperaba desengañar de las predicaciones bolcheviques a los campesinos de Bulgaria. Ya la revolución le habrá hecho pensar que no fué buen psicólogo. Si esos ensayos de comunismo salían mal, desastrosamente mal, como sin duda saldrían, siempre podría decirse que aquello no era la realización de una doctrina, sino su malévola caricatura. ¿Y qué se podría decir si, por casualidad, merced a circunstancias particularmente favorables, alguno de los tales ensayos saliera bien?

Hay, sin embargo, en esa ley búlgara la iniciación de un nuevo sistema político, ofrecido a las meditaciones de los tratadistas y los gobernantes. ¿Por qué mantener en las naciones de todo el mundo civilizado la misma organización uniforme, la misma aburrida monotonía? Con variantes en la forma de gobierno, todos los Estados se hallan hoy, en el fondo, sometidos a un régimen igual. La civilización del siglo XX ha tomado una determinada estructura social cuyas líneas esenciales son invariablemente las mismas en todo nuestro mediocre planeta.

Los rebeldes contra esta estructura social, los disidentes, los refractarios, los descontentos, los soñadores de Utopías y peregrinos de Icarias, viven como ciudadanos sin patria y desterrados en su propio hogar. ¿Por qué no habían de consentirse en el mundo, y aun dentro de cada Estado, con toda lealtad y buena fe, libres Comunidades, agrupaciones exentas, bosquejos de nuevos tipos de sociedad, donde se reuniesen en núcleos coincidentes las minorías extremas, hoy rechazadas o perseguidas?

Cuantos sienten la romántica nostalgia del pasado o los febriles presentimientos del porvenir podrían de esta suerte salir de la soledad de su estudio o abandonar la sombra de las conspiraciones clandestinas, para levantar sobre la tierra la ciudad soñada, en unión de aquellos que compartiesen su fe, y para contrastar con la realidad severa la fuerza vital de esos mismos ideales. ¿Que esto es una vaga fantasía? Acaso... Pero no dejaría de resultar pródiga en bellas tentativas, en diversidades pintorescas y en experiencias interesantes. Tendríamos en España, por ejemplo, desde la ciudad de los Soviets hasta la aldea tradicionalista, residencia de la corte de D. Jaime...

Procuraría cada cual demostrar en la práctica la verdad de sus doctrinas. El tamiz de la realidad comprobaría las unas, rechazaría las otras, seleccionaría las restantes. Cada cual viviría a su guisa y a su gusto, y sin violencias ni represiones, los hechos nos ilustrarían a todos. ¿No sería esto lo sensato, lo liberal, lo humano? «Utopía» quiere decir literalmente país que no está en lugar ninguno. Nosotros daríamos a todas las Utopías un sitio en la tierra, y a todos sus adeptos les extenderíamos su legítima carta de ciudadanía. Cada Platón bosquejador de una ideal «República», encontraría un Dionisio el Joven que no se negase ya a ensayarla en sus dominios.

Poblaciones rusas tolstoyanas, obligadas a expatriarse a causa de su pacifismo radical, pudieron, hace años, establecerse libremente en territorios del Canadá. Ya después de la guerra, sobre el suelo de la América española, encontró asilo independiente una gran colonia de emigrantes pacifistas. A los judíos dispersos por el mundo se ha pensado en ofrecerles su pedazo de tierra para reconstruir la santa Sión. Todos los ideólogos, todos los visionarios—videntes, quizás—que esperan también la plenitud de los tiempos mesiánicos, debieran poder vivir bajo las torres de su propia Jerusalén. Con mejor espíritu, y aun fantaseando un poco, sería cosa de pensar en el método Stambulisky. «El que sobre la realidad no se eleve—decía Schiller—, no conquistará jamás la realidad...» ¡Quién sabe las semillas de realidad futura que se esconden en las pálidas flores del ensueño!

LUIS DE ZULUETA

CAMPAÑAS POLÍTICAS

Huelva y el Sr. Burgos Mazo

Huelva, 14.—«El Defensor», diario de esta ciudad, publica unas cartas cruzadas entre el Sr. Tejero, ex diputado, y el Sr. Burgos Mazo.

Entre ambos señores existían rivalidades políticas, que desaparecen por virtud de dichas cartas.

El Sr. Burgos, en sus recientes declaraciones, dijo que en teoría es un perfecto republicano. El partido conservador local pidió explicaciones al Sr. Burgos Mazo, que no las dió. Se le consideraba por consecuencia de estos hechos alejado de sus huestes. Pero ahora el Sr. Tejero quiere realizar, según manifiesta en sus cartas, una activísima labor política bajo la jefatura del Sr. Burgos Mazo.

Este aceptó también la adhesión del señor Tejero, y añadió que otras muchas adhesiones le indican que su actitud halló correspondencia en la opinión.

El Sr. Burgos Mazo declara que nada le hará retroceder. Acepta la solidaridad de los que se le suman para vivir en el régimen que se ha impuesto, «y que conduce al desierto, al ostracismo—son las palabras del señor Burgos—, sin que pueda brindar recompensas, pues en el caso más favorable, que es el de resultar vencedores en la terrible lucha, vendrían otros a obtener la palma del triunfo, dejando fuera del estadio glorioso nuestros cuerpos sangrantes».

El aniversario de Copérnico

París, 14.—Con motivo del 450 aniversario del nacimiento de Copérnico, el próximo viernes, a las veinte y treinta, se celebrará una manifestación francopolaca en la Sorbona, presidida por el rector Sr. Appell.

Los Sres. Hamy, miembro del Instituto, y Strowski, profesor de la Facultad de Letras, hablarán del ilustre sabio polaco, cuyos descubrimientos han sido la base de los maravillosos adelantos de la Astronomía moderna. A continuación, se proyectarán películas astronómicas cedidas especialmente por los Observatorios de París y de Juvisy.

La Redacción de LA LIBERTAD está formada por Luis de Oteyza, Director; Antonio de Lezama, Redactor-jefe; Joaquín Aznar, Secretario; Augusto Barcia, Carlos Bonet, Teresa de Escoriaza, Heliodoro Fernández Evangelista, César García Iniesta, Ricardo Hernández del Pozo, Francisco Hernández Mir, Rafael Hernández Ramírez, Manuel Machado, Ricardo Marín, Eduardo Ortega y Gasset, Manuel Ortiz de Pinedo, Darío Pérez, Arturo Pérez Camarero, Pedro de Répide, Luis Salado, Alejandro de la Villa, Antonio de la Villa, Antonio Zozaya y Luis de Zulueta

IDEOGRAMA

Las reinas de las colmenas

En uno de los más suntuosos salones del «Hotel de Ville» se celebró ayer la recepción solemne. M. Peuch, presidente del Consejo Municipal, acompañado de los vicepresidentes y de muchos de sus colegas, se apresuró a salir al encuentro de la soberana, que llegaba acompañada de sus damas de honor, espléndidas de juventud y de gracia. Todo era emoción y estremecimiento bajo los magníficos artesonados y entre los muros cubiertos de tapices, cuando el presidente, inclinándose respetuosamente, dijo a la señora:

«—Nuestra Casa municipal ha recibido a muchas reinas; pero ninguna me ha inspirado, señora, tanto respeto como vos. Sería menester que todas las mujeres de Francia siguieran vuestro ejemplo, para gloria de su territorio.»

Estas palabras, sobrias y concisas, pero elocuentes y sinceras, no han sido dirigidas, sin embargo, a persona alguna de sangre real; han sido ofrendadas por el presidente del Ayuntamiento de París a una aldeana humilde, de setenta y tres años, a la viuda Juan Horteur, elegida reina de una semana en el homenaje rendido por París a la Agricultura y organizado brillante y espléndidamente por «Le Petit Journal».

*

Esta soberana, que escuchó ayer en el «Hotel de Ville», en la Opera y en las calles las aclamaciones de la capital más inteligente, más artista y más generosa del mundo, no ha sido regenta de déspotas ni protectora de favoritos, como esas reinas de piedra azulada que se yerguen sobre los pedestales del jardín señorial del Luxemburgo. Esta viejecita risueña se ha consagrado con todas sus fuerzas y durante cincuenta y cinco años al santo cultivo de la tierra. La ha hecho amar a sus diez y siete hijos, todos cultivadores; a sus veintisiete nietos, que lo serán pronto, y a sus tres biznietos, que lo serán más tarde. Ha ejercido un matriarcado de virtud y de abnegación, y, al recibir en sus manos, ligeramente temblorosas, los ramos de flores y las monedas de oro y los ósculos de los más altos funcionarios, no ha sabido contestar sino con esta noble frase espartana: «He cumplido con mi deber.»

¡Bella fiesta la de ayer, a la cual quiso asociarse un sol esplendoroso, que rasgó durante algunas horas las brumas parisinas! Las damas de honor, que, desde niñas pasaron las más duras fatigas para ayudar a sus ancianos padres; las aldeanas de las más apartadas regiones, engalanadas con sus trajes típicos, despertaron la universal curiosidad y admiración de esta ciudad emporio, que de nada se sorprende ni de nada se admira. Las fiestas en honor de los músicos belgas, las carreras de Chantilly, en que «Capucin» ganó el gran premio del Jockey Club; las Olimpiadas del estadio Pershing; las mil y una diversiones que ofrece a diario la ciudad bella y soñadora, no restaron en un ápice el interés de esta coronación democrática, propia de un gran pueblo que ha sabido, en la paz, sembrar ideas y energías, y salvar, en la guerra, la causa gloriosa de la Libertad y de la Civilización.

España, una de cuyas humildes ciudades—de que he de hablar muy pronto—ha coronado ya a sus viejos de rosas, debe seguir el ejemplo de París e imitar la iniciativa del primero de los diarios franceses, coronando a sus aldeanas más abnegadas y laboriosas. Harto lo han menester nuestros campos esquilmados, nuestras costumbres olvidadas, nuestros sentimientos democráticos en franca decadencia. No hay más que una gloria legítima: la del trabajo virtuoso.

Y por eso París ha discernido a Juana, la aldeana, esa corona de laurel, que ha reservado siempre a los grandes genios, como el de ese viajero de países azules, ese evocador mago de sublimes paisajes, ese glorioso autor de «La novela de un spahi» y de «Los pescadores de Islandia», ese incomparable Pierre Loti, cuya vida se extinguió ayer dulcemente en Hendaya, a la hora misma en que París aclamaba a las reinas de los trigales, de los huertos y de las colmenas.

ANTONIO ZOZAYA

París, 11 de Junio.

Alemania y los aliados

Una nota del Gobierno inglés

Londres, 13.—El Gobierno británico ha dirigido al de París un «memorándum», en el cual solicita se le den algunos detalles complementarios acerca del punto de vista francés.

La Agencia Reuter dice que puesto que Francia hace de la terminación de la resistencia pasiva en la cuenca del Ruhr una de las cuestiones más esenciales, Gran Bretaña, por su parte, desea saber con exactitud lo que Francia pretende y exige, con objeto de esforzarse en poner fin a la resistencia pasiva y tratar de hacer posible una política común que satisfaga por igual a los dos países.

Según informes procedentes de fuente fidedigna, parece que en los círculos oficiales ingleses se desearía que celebraran una entrevista Stanley Baldwin y Poincaré.

En la Cámara de los Comunes

Londres, 14.—El laborista Sr. Buxton preguntó al Gobierno si el presidente Baldwin conocía la objeción que levantaría en la Gran Bretaña toda declaración del Gobierno que implicase la aprobación de la ocupación franco-belga del Ruhr.

Preguntó también si esa declaración está prevista.

Por último, preguntó si la Cámara de los Comunes tendrá ocasión para discutir esa cuestión antes de que se haya hecho cualquier declararación de esa naturaleza.

Baldwin contestó que el criterio del Gobierno británico no se había modificado.

Terminó también diciendo que tampoco se había previsto ninguna declaración de la naturaleza de la indicada.

En la Cámara belga

Bruselas, 14.—En la Cámara, Carton de Wiart defendió la política gubernamental contra la tesis internacionalista presentada por Vandervelde.

El diputado socialista Sr. Wauters reconoció que Alemania debe pagar, lamentándose de que la política que actualmente se desarrolla en el Ruhr tenga como único fin que los obreros de dicha cuenca padezcan hambre.

El ministro de Negocios Extranjeros, señor Jaspar, le contestó diciendo:

«Si vuestro deseo es modificar el Tratado de paz, no llegaréis a lograrlo, pues el Tratado se firmó y es necesario cumplirlo.»

Explosión de bombas

Dusseldorf, 14.—Hoy ha vuelto a estallar otra bomba al paso del tren de viajeros de la línea Coblenza, haciendo descarrilar la máquina, pero sin que hayan ocurrido desgracias.

En la línea de Aquisgran a Crefold estalló una bomba al paso de una máquina exploradora, destrozando únicamente los railes.

Han sido detenidos dos obreros de las fábricas Krupp, sorprendidos en el momento que intentaban cortar el cable eléctrico en la estación de Essen.

Aumenta la agitación obrera, temiéndose que vuelva a plantearse la huelga general.

Un registro y un muerto

Dortmund, 14.—En el domicilio de un individuo que perteneció a la «Schuppo» se practicó un registro y se dió el alto al individuo, que fué muerto al huir.

Se encontró un revólver Mauser del mismo calibre de las balas halladas en los cuerpos de los dos ayudantes franceses muertos.

Destroyers ingleses en aguas españolas

Cartagena, 14.—Han fondeado en este puerto, procedentes de Gibraltar, los destroyers ingleses «Rigorus» y «Rómula», mandados por un capitán de fragata y un capitán de corbeta, respectivamente.

Permanecerán en este puerto varios días.

Entre la plaza y los barcos se cambiaron los saludos de ordenanza.

Dimisión del Gobierno belga

La enseñanza en flamenco en la Universidad de Gante

Bruselas, 14.—El Senado ha rechazado por 140 votos contra cuatro el proyecto de sustituir en la Universidad de Gante la enseñanza en francés por la enseñanza en flamenco.

El Consejo de Gabinete se ha reunido bajo la presidencia de M. Theunis. Han reconocido los ministros que la cuestión de la «flamenquización» de la Universidad de Gante no puede quedar sin solución.

En vista de la imposibilidad en que se encuentran las Cámaras de resolver el asunto sin el concurso del Gobierno, los ministros han decidido presentar la dimisión colectiva del Gabinete.

CRONICA

El lujo frente a la miseria

Deben interesar más las «causas» que los «efectos»; por eso es conveniente estudiar de preferencia los medios de suprimir las «causas» de la miseria que los «efectos» derivados de ella que se manifiestan como particularidades suyas. Es seguramente muchísimo más práctico conocer las causas de la miseria y extirparlas que cortar las malas hierbas sin arrancar las raíces que volverán a dar nuevos hierbajos. Decir que este estudio de «causas» y «efectos» no es práctico, equivale a sostener que lo práctico es enviar enfermeras y médicos al campo de batalla para amputar los miembros inutilizados y reanimar a los heridos, y no tratar de destruir las causas de la guerra. No se niega que sea práctico enviar en semejantes casos enfermeras y médicos; pero es infinitamente mejor que el arbitraje sustituya a la guerra. Y lo mismo sucede con las cuestiones de que nos ocupamos en estos renglones.

Examinando nuestra civilización actual, fijemos la atención en lo que se ha llamado por Mad. Besaut «Los callejones sin salida en la marcha social».

Recordemos que las grandes civilizaciones antiguas perecieron por el espantoso contraste entre la miseria y el lujo, y lo ocurrido una y otra vez bien pudiera repetirse entre nosotros, porque no es nuestra civilización más vigorosa que lo fueron las de Roma, Asiria y Egipto. Vemos que en esta última se suscitaron las mismas cuestiones que hoy nos inquietan a nosotros, como si nada hubiese progresado el mundo desde entonces en este sentido. Por las esculturas y tablillas procedentes de las excavaciones se tiene conocimiento de un edicto acerca del salario de los obreros; en él se les aconsejaba no ceder al descontento ni rehusar el trabajo, aunque los emolumentos no les satisficiesen, y en otra parte hay instrucciones para afrontar las dificultades causadas por lo que hoy llamamos «huelgas».

Estas dificultades son, pues, muy antiguas; pero el mundo no las ha resuelto aún...; son tan antiguos los conflictos entre el capital y el trabajo como viejo es el egoísmo humano.

También hoy tenemos lo que se llama «clases oprimidas», y suman éstas, por lo menos, un diez por ciento de las poblaciones. Figuraos la sublevación de un regimiento: en esos casos se coloca a los hombres en fila, se señala a uno de cada diez para fusilarlo (es un ejemplo caprichoso) y se deja impune al noventa por ciento de los hombres. Tal es la situación de nuestra actual civilización: un diez por ciento de la Humanidad, por lo menos, está condenada a la miseria; eso sin contar a Rusia y a Alemania, que en la actualidad atraviesan circunstancias extraordinarias de pena.

En la India, la proporción es mayor que la del diez por ciento. Allí, las clases oprimidas suman la sexta parte de la población; pero su situación es mucho menos desgraciada que la de sus congéneres de Europa. Es verdad que están más despreciadas; pero, a pesar de ello, son más felices, porque allí la pobreza no es tan terrible como aquí. Cierto que de cuando en cuando nos enteramos de que el hambre arrebata centenares de miles de víctimas; pero ¿es esto realmente mucho más terrible que la continua insuficiencia de alimentación en que viven nuestras clases oprimidas? Los registros demográficos no hablan de los muertos de hambre, porque esto horrorizaría a las gentes, y, sin embargo, a poco que fijéis la atención en ello, podréis imaginaros a la costurera dirigiéndose a casa con su labor en la mano, temblando de frío: el glacial viento que silba en los oídos y traspasa sus ligeros vestidos se apodera de su desnutrido cuerpo, y, según la inscripción del registro, de acuerdo con el certificado de defunción, ha fallecido de pneumonía, bronquitis...; pero Dios sabe que murió de hambre, de hambre crónica y pertinaz. Porque es, en efecto, la persistente insuficiencia de alimentación la causa de la gran mortalidad de los pobres.

Las mujeres que cosen sobre cartones los corchetes y sus hembrillas, los automáticos y los botones que compramos en las tiendas, pagándolos a buen precio, cobran tan sólo unos centimitos por llenar varios millares de esos cartones.

Fijaos bien en lo que esto significa: esta pobre obrera hace, naturalmente, que la ayuden sus hijos; estos niños, que deberían estar en la escuela para instruirse o

2009 Ministerio de Cultura

jugando para criarse sanos y robustos, permanecen horas tras horas preparando el trabajo por el cual su madre ha de recibir la espléndida remuneración.

Otro ejemplo es el de la confección de camisas. ¿Qué es lo que cobran las camiseras? Tan sólo unos reales por cada docena que entregan; una cantidad exigua que se merma a veces, ¡porque aun se traspasa en ocasiones la labor a una amiga que está aún peor de situación! Y así va la labor de casa en casa, de mano en mano.

—¿Cómo se arregla usted para vivir y mantener a sus hijos con lo que gana?—le preguntamos a una de estas infelices parias.

—No vivimos—fué la contestación de la mujer; y dijo la verdad.

Trabajaba a veces veinte horas al día (de seis de la mañana a dos de la madrugada siguiente) para su alimentación y la de sus hijos.

Cuando las mujeres empezaron a trabajar en los talleres, fábricas, etc., el hecho fué considerado como un buen medio de que la mujer pudiese contribuir en algo al bienestar del hogar, y aún hay personas que siguen en el error, como las que forman el Centro Iberoamericano de Cultura Popular Femenina, que se dedican con mejor intención que acierto a buscar trabajo a las mujeres.

¿Qué ocurre con esto? Que baja el jornal del hombre y aumenta la miseria en las familias y el hogar deja de serlo porque no puede haber hogar donde la madre tiene que abandonar a los hijos para ganar en un taller las monedas con que ha de mantenerlos. Y esto va tomando incremento, por la razón que dió francamente un fabricante de bombillas eléctricas ante una Comisión del Instituto de Reformas Sociales:

—¡Oh—dijo—, yo prefiero emplear mujeres casadas, porque son más dóciles!

¡Es verdad! La mujer casada es mucho más dócil, porque cuando llega la ocasión de resistir piensa en los hijos que ha dejado en casa y que necesitan alimentos. Las manitas del recién nacido la vuelven dócil; los deditos del bebé, que buscan en el pecho la leche que no viene, vuelven dúctil el corazón de la madre, que cede a todo por su pequeñuelo.

Lo único que ha hecho la introducción de la mujer en los talleres es agravar las complicaciones del trabajo; arrojar a los hombres a la calle, sustituyéndolos en la fábrica por las que deberían permanecer en su hogar como madres de familia. Así, la concurrencia en el trabajo se hace más opresora y los jornales son cada vez más miserables; se excluye del trabajo a los hombres y se los sustituye por las mujeres, sin que a su vez puedan sustituir a éstas en el hogar, en el cuidado de los niños, porque sólo la madre puede hacerlo, porque la Naturaleza la ha creado para ello, y el padre no puede ocupar su lugar, por dulce y amoroso que sea.

Hed aquí, pues, un problema difícil...

CARLOS MICÓ

No compréis sábanas ni tejidos blancos sin visitar
HORTALEZA, 71
Precios de fábrica

¿Precisáis lonas baratísimas?
HORTALEZA, 71

Boda castiza

En la parroquial de San Martín contrajeron ayer matrimonio una muy linda madrileñita, Manolita Sanz, y un madrileño de la buena cepa, Angel Cubero.

Acompañó a los novios un plantel de «manolas», que a su paso arrancaban los piropos de sabor más castizo.

Fué una boda de rumbo majo. La Huerta recogió la que casi pudiéramos llamar multitud, ya que la comitiva era tan numerosa, que el numerar era imposible. Caras que con las flores se confundían; flores que palidecían ante tan lozanas caras, y mantones de Manila que acrecían el garbo de las modernas majas. La boda de Manolita Sanz y Angel Cubero fué una boda madrileña.

El nuevo matrimonio fué apadrinado por los padres del novio. Como testigos firmaron el acta el alcalde de Madrid, Sr. Ruiz Jiménez; el Sr. García Revenga, D. Narciso Serrano, D. José de Celis, D. Matías Sanz y D. Fermín Cubero.

Los padres de los novios, el rico comerciante D. Matías Sanz, y D. Manuel Cubero, popular concejal e importante industrial, colmaron de atenciones a los invitados.

Con los regalos que ha recibido el nuevo matrimonio podría establecer un bazar, así de numerosos como de valiosos han sido.

Deseamos a Manolita Sanz y a Angel Cubero la felicidad que por sus simpatías merecen.

Dolor de muelas, DENTIL FOSKALIA

La muerte del alcalde de los Moriles

Vista de la causa

Córdoba, 14.—En la Audiencia ha terminado hoy la vista de la causa seguida contra Juan Corredera Ruiz, a quien se le acusaba de haber dado muerte al alcalde de Los Moriles. El Jurado contestó afirmativamente a las preguntas hechas por el presidente de la Sala, y en su vista el procesado fué condenado a la pena de diecisiete años de prisión correccion

DE MARRUECOS

Tranquilidad absoluta en las avanzadas

NO HAY MAS QUE UNA ORIENTACION

La actitud de Martínez Anido

—Sí; le agradeceré a usted que diga que mi primera impresión a la vista de las tropas ha sido excelente, de tal modo, que no dudo de que si la ocasión se repitiera rayarían a igual altura que en los combates gloriosos que ahora han sostenido.

Estas palabras me dijo el comandante general, en respuesta a mi demanda de manifestaciones publicables, y como de ellas se desprende, fueron precedidas de una negativa cortés y hasta cierto punto justificada, porque, en efecto, no es posible que en tres días de permanencia en un territorio y ante problemas muy varios y muy difíciles, se pueda formar juicio completo en condensación de un plan.

—El espíritu del soldado es admirable—continuó diciéndome el general Martínez Anido—. Eso pude apreciarlo en la revista de Tafersit, porque es cosa que no puede escapar a la mirada de los que estamos acostumbrados a la vida de campaña. Las columnas que vimos desfilar estaban bien mandadas ante todo, perfectamente instruídas, llenas de entusiasmo y dispuestas para cuantas contingencias pudiesen surgir. De ello me felicito, porque me da andado el camino, y más que por eso, porque permite abrigar la convicción de que estamos a salvo de todo riesgo. Además, y eso también quisiera que lo anotase con preferencia, pudo usted ver, y vimos todos, que el soldado se presentó con perfecto equipo y que rebosaba en él la marcialidad. Estoy muy satisfecho, porque ahí no hay problema.

—En cambio, sí lo puede haber—le dije—en otro sector.

—¿En cuál?

—Me refiero al político. Su nombramiento, mi general, ha sido comentado en los pasillos del Congreso y en las columnas de algunos periódicos. Se habla de que usted puede representar el predominio de una tendencia, tal vez contraria a la política trazada por el Gobierno...

—Yo—respondióme el general—soy soldado de mi patria y a su servicio me debo. A mí no se me consultó siquiera cuando fué decidido enviarme a este puesto. Recibí un despacho, en el que se me decía: «Ha sido usted nombrado comandante general de Melilla. Es urgente que se incorpore». Y en el acto, por el medio de locomoción más rápido, salí para Madrid, hablé con el Gobierno, tuve una conferencia larga con el señor ministro de Estado, que, lógicamente, por razón de su cargo, podía tener impresiones que me conviniese conocer, y, de perfecto acuerdo con el Gobierno de S. M., salí para posesionarme. A mí, por lo tanto, ni se me consultó, ni había para qué consultarme.

—¿Y está trazada la norma a seguir?

—El camino es muy claro. Antes, cuando el alto comisario era a la vez general en jefe, de él dependía todo y su decisión marcaba o proponía las orientaciones. Ahora, la política, la dirección radica en otra esfera, y a mí sólo me incumbe tener dispuesto siempre un elemento de fuerza eficaz que pueda intervenir en el instante que sea necesario. La dirección de nuestra acción protectora es de la Alta Comisaría, y ésta sabe, sabe España, que hay un Ejército preparado para hacer frente a todas las contingencias, cuando su concurso sea preciso. La acción política se pone en marcha, y es más decisivo, más enérgico, más esencial su desarrollo, cuanto más fuerte sea el instrumento en que, caso preciso, pueda apoyarse para reducir a los que la desatiendan.

No hay, no puede haber—insistió el general Martínez Anido—diferencias de ningún género, ni se justifican en modo alguno las suspicacias que el partidismo pueda sugerir. España realiza una misión que los Tratados le han impuesto; la desarrolla, tratando de utilizar medios pacíficos, de armonía, que eviten el empleo de la fuerza. Pero si contra el propósito de la nación protectora hubiese que seguir un régimen violento, nosotros, y eso es lo que a mí incumbe, tenemos un elemento eficaz, pleno de espíritu, que impondría como fuere necesario lo que de buen grado no se hubiese querido admitir. Para que ese instrumento, que juzgo en perfectas condiciones, rinda la máxima eficacia, me dispongo a recorrer el territorio, estudiando un plan definitivo de organización que armonice los anhelos legítimos de España con las seguridades que necesariamente han de establecerse.

Y hasta que haga esa labor—concluyó diciendo—no puedo hablar una palabra de reducción de contingentes, que propondría con mucho gusto cuando el caso llegara.

*

Otros extremos abarcó el diálogo. Por ahora, lo que a la opinión de España interesa más, queda a mi juicio fielmente expuesto.

Y quedan contestados debidamente los profesionales del alarmismo, que velan en la designación del nuevo comandante general de Melilla una rectificación de la política pacificadora.

Primero, ésta. Después, si por desgracia el caso llegara, la fuerza.

Pero una fuerza real, efectiva, que nos aleje de las probabilidades de todo fracaso.

Y nada más.

F. HERNANDEZ MIR

Melilla, 12 de Junio.

Notas de Madrid

El banquete al teniente coronel Franco

Anoche se celebró en el Palace Hotel el banquete popular organizado en honor del nuevo jefe de la Legión, teniente coronel Franco.

Al acto concurrieron unos trescientos comensales, figurando entre ellos el subsecretario de Guerra, el Sr. Rodríguez Viguri, Núñez del Prado, el Sr. Millán Astray y numerosas representaciones militares y paisanos del homenajeado.

Ocupó la presidencia el teniente coronel Franco, teniendo a su derecha al Sr. Rodríguez Viguri, y a su izquierda, al general Bermúdez de Castro.

Al final del banquete habló el Sr. Rodríguez Viguri para ofrecer el homenaje, expresándose en elocuentes y patrióticos párrafos para cantar las glorias de la Legión y ensalzar las relevantes dotes de valor y virtudes militares que adornan al nuevo jefe del Tercio.

Dedicó un sentidísimo recuerdo al heroico teniente coronel Valenzuela.

El Sr. Millán Astray (D. José) habló a continuación, haciéndolo también en términos de gran patriotismo.

El Sr. Alvarez (D. Basilio) pronunció también un discurso, y finalmente el teniente coronel Franco recogió las palabras de elogio que se le habían dirigido para encontrarlas exageradas y decir que él no había hecho otra cosa que cumplir con su deber.

Por lo demás, estaba dispuesto a continuar ofrendando su vida por la patria, como lo hizo su heroico antecesor en el mando del Tercio.

Los oradores, y especialmente el teniente coronel Franco, fueron calurosamente ovacionados.

La sentencia de la causa por el millón de Larache

El Consejo Supremo de Guerra y Marina ha dictado sentencia en la famosa causa conocida por el millón de Larache.

El Supremo ha confirmado la sentencia del Consejo de guerra de Ceuta, condenando al capitán Sr. Jordán a veinte años de cadena, y al paisano Sr. Gargallo a dos años y veintiún días de prisión.

Dris-Ben-Said en Madrid

Ayer mañana llegó a Madrid Dris-Ben-Said, que viene a conferenciar con el ministro de Estado sobre los móviles que han determinado su actitud.

En memoria del comandante Fernández Negrete

Ayer mañana, en el templo de San Ignacio, se han celebrado los funerales por D. Hilario Fernández Negrete, que halló la muerte al frente de su batería, en uno de los últimos combates de Marruecos.

El malogrado oficial había sido ascendido a comandante el día antes de caer herido.

Era, pues, el último servicio que prestaba como capitán de la primera batería del regimiento a caballo, con cuya unidad artillera fué a Marruecos en el verano de 1921.

La ceremonia religosa fué costeada por el regimiento a que pertenecía el finado, como tributo al compañero querido que enalteció, primero con su labor constante en los campos africanos, y más tarde con su heroica muerte, el nombre del regimiento.

A los funerales asistieron representaciones de las Reales Personas, y los generales Cavalcanti, Naranjo, Hernando Correa, Bustamante, Acha, Saro, Berenguer (F.), Dabán, Cabanellas y Suárez Inclán, y además numerosas Comisiones de los Cuerpos de la guarnición.

En sufragio de Valenzuela

El sábado próximo se celebrarán en el templo de San Francisco el Grande funerales por el alma del teniente coronel jefe del Tercio Sr. Valenzuela.

Lo costeará el capítulo de las Ordenes Militares.

La escuadra de la Legión que ha venido acompañando a los restos de su heroico jefe dará guardia de honor al túmulo durante el funeral.

El teniente coronel Franco, el comandante Liniers y el capitán ayudante, Sr. Ortiz de Zárate, que se quedan en Madrid para asistir a este acto, saldrán para Marruecos el citado día, por la tarde.

Por el capitán Casaus

Mañana sábado, de diez a doce, se celebrarán misas en el oratorio del Caballero de Gracia por el eterno descanso de D. Pedro Casaus y Beola, capitán del Tercio de Extranjeros, que murió gloriosamente a los veintinueve años de edad en el combate de Tizzi-Azza.

Visitas al rey

Ayer almorzó con el rey, en la Casa de Campo, el nuevo jefe de la Legión, teniente coronel Franco.

En la última audiencia militar fué recibido por el rey el teniente ayudante de la Academia de Intendencia, D. Rafael González, que mostró a D. Alfonso el modelo de un auto-aljibe por él construído durante su estancia en Tistutin, para la compañía expedicionaria de automóviles de la primera Comandancia.

El rey felicitó al culto oficial.

Desde Melilla

Detalles de la visita del comandante general a las posiciones avanzadas

Melilla, 14.—El comandante general estuvo ayer, como anticipé, en Tafersit; allí montó a caballo y se le unieron los coroneles Fernández Pérez, Gómez Arévalo y Ruiz del Portal, y los tenientes coroneles Vázquez y Triviño y el comandante jefe de las fuerzas del Tercio, y con escasa escolta remontó el nuevo camino que siguen ahora los convoyes para la posición de Benítez.

Detuviéronse primeramente en la posición llamada de Marcelino González, bautizada con el nombre del oficial de Artillería que murió en aquel lugar el día que se ocupó Benítez.

Luego visitó la posición Valenzuela, examinando el barranco donde se libró la encarnizada lucha del día 5.

En dicho barranco hay muchas cuevas y pozos de tirador perfectamente simulados, capaces para más de 1.000 hombres.

Todos apreciaron la imposibilidad de desalojar el barranco sin entrar a la bayoneta.

Todavía se ven extensas manchas de sangre y muchas caballerías muertas, que hacen imposible la permanencia dentro del barranco.

Luego Martínez Anido visitó la posición de Benítez, cuyas fortificaciones han sido reforzadas.

Allí se enteró del comportamiento del teniente de Artillería, Reixa, quien para ahuyentar al enemigo que ocupaba una barrancada, sacó fuera de la posición un cañón y varias ametralladoras, haciendo fuego desde las alturas contra los moros, obligándoles a huir, especialmente a los que no estaban ocultos en las cuevas.

Desde Benítez se trasladó a la posición principal de Tizzi-Azza, recorriendo antes los puestos establecidos últimamente para asegurar el camino.

El general Martínez Anido y sus acompañantes emprendieron el descenso por el antiguo camino, que es el más peligroso, pasando por Loma Colorada y el poblado de Iguermiren.

Entonces se oyeron algunos disparos hechos a larga distancia.

Como el general Martínez Anido sólo llevaba una pequeña escolta, desplegaron los ordenanzas, cesando los disparos.

Cerca de la posición principal existe una cisterna construída por los moros, donde recogen algunos días agua de lluvia.

Sin novedad llegaron a Tafersit, dirigiéndose a Bufarcuf, donde el general Martínez Anido invitó a comer a sus acompañantes.

Manifestaciones del alto comisario

Ayer, por la tarde, fuimos recibidos en el palacio de la Comandancia por el alto comisario de España en Marruecos, Sr. Silvela.

Sus primeras palabras fueron para rogarnos desmintiéramos las noticias llegadas de Madrid dando por segura la dimisión del amel del Rif, Dris-Er-Riffi.

—Ni ha dimitido ni hay un motivo capital para su dimisión.

Hay, sí, una verdad grande y dolorosa. Se le acusa de enemistad constante con algunos jefe de este Ejército; mejor dicho, desacuerdo, y yo no he podido sospechar absolutamente nada en el despacho diario y en la conversación que casi todos los días tengo con los jefes del Ejército y los moros prestigiosos.

—Y de operaciones, ¿qué nos dice el señor alto comisario?

—Lo mismo que les dije hace pocos días. El Gobierno y yo seguimos pensando como el primer día: la continuación de la acción política, sin perjuicio de que cuando alguna kábila se insubordine acudan las fuerzas majzenianas para restablecer el orden. Claro es que si éstas fuesen insuficientes se acudirá, como en estos últimos combates, al empleo de las fuerzas de nuestro Ejército.

—¿Entonces?

—Entonces, señores, en Marruecos haremos lo mismo ahora y siempre, mientras yo permanezca en este cargo. Las tropas del Maghzen harán todo lo que haya de hacerse, si algo se hace; y si éstas fueran insuficientes, vuelvo a repetir, acudirán las tropas españolas.

—Dicen que el general Martínez Anido ha sido encargado por el Gobierno del envío de informe detallado de la situación de esta Comandancia.

—No hay nada de eso. El comandante general, Sr. Martínez Anido, está ahora inspeccionando campamentos y posiciones, conociendo el terreno y celebrando las necesarias conferencias que permitan entre todo lo visto, observado y oído estudiar las reformas que conviene introducir.

—Se dice que Abd-el-Malek...

—No sigan ustedes por ese camino. El prestigioso amigo nuestro Abd-el-Malek marcha conmigo a Tetuán, y es posible que me acompañe en mi próximo viaje a Larache; pero no es cierto que haya pretendido ni un solo momento restar autoridad a Dris-Er-Riffi. Lo que sí se nota claramente es la ausencia de generales que complementen la organización de este Ejército. En esto opinamos de la misma manera el general Martínez Anido y yo; creemos preciso que el Gobierno envíe uno o dos generales que se encarguen de los sectores de vanguardia.

—¿De modo que de la dimisión de Dris-Er-Riffi?

—Lo que les decía hace un momento. Después de la conferencia que con él he mantenido, nuestro buen amigo Er-Riffi no ha dimitido.

El Sr. Silvela se despidió anunciando que los heridos y enfermos mejoran y que hoy hará una visita a los hospitales.

Dris-Er-Riffi retira la dimisión

El amel del Rif continúa en la plaza, y se ignora cuándo marchará a Tafersit.

En los centros oficiales se confirma que Dris-Er-Riffi ha retirado la dimisión de aquel cargo y que volverá a su oficina muy pronto.

Ocupación de la Loma Colorada

La 14 compañía del Tercio, al mando del teniente La Cruz Lacasi, ocupó la Loma Colorada, sin encontrar al enemigo.

Los legionarios destruyeron una casa donde se refugiaron los indígenas en los pasados combates y desde la cual hostilizaron a nuestras tropas.

Recompensas y elogios

En orden general de la Comandancia de Melilla se ha dispuesto la apertura de juicio contradictorio para juzgar los méritos que hayan contraído el teniente de Caballería, observador D. Enrique Montero González, y el alférez de complemento de Aeronáutica, piloto D. Ramón Inguinza Santo Domingo, muertos en el combate del 28 de Mayo último.

El capitán del regimiento de Infantería de Melilla D. Luis Pérez López Bago ha sido nombrado instructor de ese juicio.

Se hacen muchos elogios de la brillante actuación del capitán de la primera Comandancia de tropas de Intendencia de Madrid, señor Parra, durante los pasados convoyes a Tizzi-Azza.

La situación en las posiciones de Tizzi-Azza

Hoy se ha llevado otro convoy a las posiciones de Tizzi-Azza, con normalidad absoluta.

En aquéllas la tranquilidad es absoluta, no viéndose a moro alguno y no hostilizando los acostumbrados «pacos».

Como previsión, volaron los aeroplanos; pero no tuvieron que intervenir para nada.

La compañía del cuarto de Zapadores que manda el capitán Luis del Pozo procede a arreglar el parapeto de Tizzi-Azza, blindando el depósito de municiones y colocando en la avanzadilla de Tizzi-Alma una defensa de tela metálica reforzada, para las bombas de mano, con dispositivos para utilizarlas desde la citada posición.

Aprovechando la ausencia del enemigo, dichas fuerzas de Zapadores han recorrido el campo rebelde próximo a las posiciones, comenzando la construcción de un camino cubierto, con objeto de llegar al aljibe situado en la posición principal.

Rumores desmentidos

Hoy se nos ha autorizado para desmentir las noticias circuladas sobre la supuesta tirantez de relaciones entre los Sres. Silvela y Martínez Anido, por la opuesta manera de apreciar las cuestiones de este territorio.

Entre el comandante de Melilla y el alto comisario existe absoluta compenetración, tanto acerca de la acción política como de la militar, siendo sus relaciones cordialísimas.

Desde Tetuán

Las bajas de los rebeldes en el último tiroteo

El telegrama oficial de Guerra facilitado esta madrugada, dice así:

«Al rechazar ayer el ataque sobre Terines, según noticias que se reciben hoy, murió el kaid de Beni Manzor el Talhi, y resultó herido el kaid de Quetama; teniendo además el enemigo veinte bajas.»

Excursiones del jalifa

Tetuán, 14.—Continúa realizando el jalifa de la zona excursiones por los alrededores de la población.

Durante una de ellas fué invitado a tomar el té por el notable musulmán El Axar, al que acompañaba el secretario general, señor Saavedra.

Posesión

Para tomar posesión de su destino en esta secretaría general ha llegado el cónsul de España en Alcazarquivir, Sr. López Oliván. En dicha población fué objeto de una cariñosa despedida por parte del vecindario, entre el que ha dejado muchas amistades y generales simpatías.

Escándalo en un teatro

Murcia, 14.—En el teatro Romea se promovió esta noche un formidable escándalo, porque la compañía de «ballets» rusos Sacha Morgowa suprimió tres números de los que figuraban en el programa.

La Policía logró apaciguar los ánimos, impidiendo que las cosas pasaran a mayores.

2009 Ministerio de Cultura

DE ARTE

IX Salón de Humoristas

El entusiasmo y la gran fuerza de voluntad de José Francés, muy bien secundados por los artistas Alcalá del Olmo, Asorey, Bujados, «Echea», Fresno, Galván, Manchón, Marín, Márquez, Miranda, Pellicer, Robledano y «Tito», fundaron, el año 1914, el Salón de Humoristas, y lo que empezó tímidamente con trece autores, en una modesta salita, ha llegado a ser, andando los años, importantísimo certamen, al que centenar y medio de dibujantes y pintores llevaban 510 obras más o menos relacionadas con la característica del Salón, es decir, con un criterio humorístico.

Excesivo el número de expositores y escaso el espacio de que dispongo, daré cuenta, siquiera sea muy somera, de algunos, los más salientes, trabajos presentados en el IX Salón de Humoristas, inaugurado recientemente en el Palacio de Cristal; pero antes de nada vaya mi felicitación a Pepe Francés, a quien tanto deben el arte y los artistas españoles.

Siguiendo el orden alfabético del Catálogo, que es una primorosa e interesante obra, avalorada por las firmas de Pepe Francés, Manso, Narciso del Jardín, Estevez Ortega, Losmozos, Ramírez Angel y Bruno, el público admira muy bellas e intencionadas caricaturas de Almoguera, Antequera Azpiri y Arribas. Angel Ballestero, buen dibujante y excelente ilustrador, afirma de día en día su personalidad.

Bartolozzi expone tipos y escenas de café muy bien sentidas y ejecutadas exquisitamente; Bellón, en sus caricaturas, muestra cierta tendencia a la estampa; muy acertados Bermúdez Franco, «Bluff», Bon, Brañes de Hoyos y las hermanas Brime.

Manuel Bujados triunfa como siempre, y como siempre, es el dibujante elegante y decorativo; su discípulo Luis López de Escoriaza, no obstante su edad, es casi un niño, honra al maestro con cinco lindísimos dibujos de mucha intención y que revelan condiciones excepcionales en el joven e inspirado artista; dignas de todo aprecio son las caricaturas personales de Cabanes, así como los tipos populares y paisajes regionales de Cadenas, Casares Mosquera y Castro Gil, el gran aguafortista; las torerías de Casero, los muñecos de Cocera y media docena de caricaturas de una gran fuerza y muy sana orientación, hechas por Ismael Cuesta, cada día más acertado y más artista.

De «Cyrano» hay una excelente caricatura de Luis de Llano; de «Demetrio», tres dibujos, de los que tanta popularidad le han dado; «Echea» expone dos elegantísimas figuras, y Esplandin cultiva la nota madrileñista.

Son muy dignos de consideración unos paisajes de Frau; las caricaturas, primorosas como suyas, de Fresno; los estudios expresionistas del alemán Geiger, dos dibujos de Gil de Vicario y unos paisajes de Gutiérrez Larraya.

Gutiérrez Solana, el gran pintor, se presenta con ocho cuadros, que han de ser muy discutidos, y en los que acierta rotundamente.

Llaman mucho la atención los dibujos y caricaturas de Igual Ruiz y Juan Luis, así como las del intencionadísimo e ingenioso «K-Hito».

León Astruc, como siempre, es el dibujante elegante y preciosista; de Manchón hay ocho obras que justifican el prestigio de este artista.

Muy bellas son las figuras de Mausberger e ingeniosísimas las dos caricaturas de Márquez.

Ricardo Marín acude al Salón con dos dibujos que están a la altura de su fama y que aumentan laureles a los que actualmente recoge en Londres.

Montagud ha hecho dos caricaturas personales y unas ilustraciones realmente notables.

«Obi», «Drus» y Ozores derrochan vis cómica; Ochoa y Pantorba cultivan la nota de buen gusto y exquisita; Gregorio Prieto da la sensación humorista del paisaje, y Prieto Nespereira presenta varios grabados en «linoleum»; de Ramos Santa María son unas esculturas y tallas, y de Ribas y Sama unas ilustraciones.

Sancha presenta varias caricaturas e impresiones londinenses y madrileñas, en las que se muestra como uno de nuestros más grandes dibujantes contemporáneos, y Tenreiro, Xaudaró, Zambra y «Zaz» tienen indiscutibles aciertos.

«Tito», uno de los pocos humoristas dignos de este nombre y un entusiasta de esta clase de Salones, es celebradísimo en sus cuatro caricaturas: «Su efigie en el mármol es», «Arco iris», «Nada» y «Los patos», obras llenas de gracia e ingenio y admirablemente ejecutadas.

Don Manuel Gutiérrez Solana expone interesantísimos cuadros, grabados y aleluyas antiguas.

Tal es, lector, y conviene que por tus propios ojos lo veas, el IX Salón de Humoristas, cuya organización, como la de los anteriores, es un triunfo del ilustre crítico de arte y académico José Francés.

A. de L.

Banquete a un periodista

Para festejar el triunfo alcanzado por nuestro querido amigo y compañero el notable periodista Emilio Herrero en las elecciones de diputados provinciales recientemente celebradas, se está organizando un banquete que se celebrará en breve.

Las muchas y merecidas simpatías con que cuenta el nuevo diputado provincial por el distrito de Alcalá-Chinchón aseguran el éxito del homenaje, al que, según nuestras noticias, hay el propósito de darle un carácter popular, para que puedan asistir a él los numerosos amigos que tiene Herrero en todas las clases sociales.

El parricidio de El Escorial

El criminal, hábilmente interrogado por el juez, confiesa el horrendo crimen

Como manifestábamos ayer, el detenido en la Posada del Peine, Nemesio Juan Alvarez, presunto autor del horrendo crimen descubierto en El Escorial, fué conducido a este pueblo, donde, hábilmente interrogado por el juez, D. José Barrenechea, concluyó por confesarse autor del parricidio cometido en las afueras del pueblo, y no en la propia casa de la víctima, como se dijo en un principio.

El cadáver de la infortunada Encarnación Martín García fué encontrado por un leñador a las diez y media de la noche del lunes en El Romeral, junto a un recodo del camino que conduce a la Fuente de la Teja, cerca de un convento de monjas.

Las caballerías que conducía el leñador, al tropezar con el cadáver, se pararon.

Como la noche era muy obscura, el leñador no se dió al pronto cuenta de cuál era el obstáculo; pero al apearse observó con espanto que al lado izquierdo del camino yacía el cadáver de una mujer, con la cabeza separada del tronco. Dominando la natural emoción se encaminó en seguida a la Casa Ayuntamiento, para notificar lo que acababa de descubrir.

Reconocimiento del cadáver

En el acto se personó el Juzgado en el lugar del suceso, y el forense, Sr. Celso Conejo, reconoció minuciosamente el cadáver, cuyo aspecto era espeluznante. Los brazos de la víctima aparecían retorcidos, como si la pobre mujer, en los espasmos de la agonía, hubiera tratado de llevar sus manos al cuello. Pocos pasos más allá, y en medio de un gran charco de sangre, estaba la cabeza de la víctima, y junto a ella una navaja barbera bastante usada.

El forense reconoció el cadáver, apreciando que también tenía varias cortaduras en las manos y otro corte que comenzaba a la altura del brazo derecho y llegaba hasta la región mamaria.

Todo ello revelaba el feroz ensañamiento del criminal.

El Sr. Barrenechea practicó una detenida inspección ocular, llegándose a apreciar que la agresión había comenzado a unos 70 metros del lugar en que se halló el cadáver, detalle delatado por un reguero de sangre que se perdía entre unas piedras, al otro lado de la carretera.

Las diligencias del Juzgado

De las primeras diligencias instruídas por el Juzgado se dedujo la sospecha de que el autor del bárbaro crimen era el propio marido de la víctima. Una hermana de ésta, que compareció ante el juez, manifestó que Encarnación había salido el lunes por la noche, a las ocho y media, con objeto de acudir a una cita que le había dado Nemesio, del que estaba separado desde Abril del pasado año, por la mala conducta y vida desordenada que su marido hacía.

Fuga del parricida

Ante tan vehementes sospechas, el señor Barrenechea dispuso que fuese capturado Nemesio; pero en el Hotel Regina, del mismo pueblo de El Escorial, donde estaba aquél de camarero, manifestaron que el presunto criminal había pedido permiso para ir a Madrid, donde tenía que efectuar unas compras. Estas manifestaciones fueron corroboradas por el dueño del hotel y tres vecinos del pueblo, quienes aseguraron que estuvieron en la estación con Nemesio, el cual les enseñó un billete para Madrid. A las siete, en efecto, le vieron tomar el tren.

La coartada

Demuestra la premeditación con que obró el criminal el hecho de que éste, que para despistar había tomado el tren de Madrid hasta la estación-apeadero de Las Zorreras y desde allí había ido al lugar de la cita atravesando el monte, salió en desenfrenada carrera a campo traviesa, consiguiendo llegar a Villalba, donde tomó un tren de mercancías, que venía a Madrid.

El asesino, para probar mejor su inocencia, al llegar a Madrid depositó en el buzón de la estación del Norte una carta dirigida a su mujer, en la que le decía que le dispensara por no haber acudido a la cita, pues había tenido que salir para Madrid precipitadamente.

La indignación de la multitud

Este espantoso crimen ha producido honda emoción y repugnancia en el honrado vecindario de El Escorial, donde se produjo al llegar el criminal una manifestación hostil con intentos de lynchamiento.

Convicto y confeso

El parricida, dando pruebas de un escalofriante cinismo, comenzó por negar toda participación en el crimen; pero, al fin, hubo de confesarlo, estrechado por las preguntas del juez.

Declaró que había citado a su mujer en El Romeral, con propósito de pedirla explicaciones por haber alquilado una habitación a una familia de veraneantes.

Encarnación le expresó su resolución, basándose en que tuvo que hacerlo, ya que él no la daba dinero para mantener a sus hijos y su situación económica era muy mala.

A esta explicación contestó Nemesio, sin que su mujer pudiera darse cuenta, sacando la navaja y tratando de darla un golpe en el cuello. La víctima, herida en una mano, trató de huir, siendo perseguida por el criminal. En la persecución le asestó otro golpe en el cuello.

Encarnación, en su alocada carrera para librarse de su agresor, cayó al suelo, y el matador, fría y brutalmente, la remató seccionándola la cabeza, no sin que la infeliz mujer tratara de defenderse tapándose el cuello con las manos

Terminada la declaración, el parricida fué recluído e incomunicado a la Cárcel de El Escorial.

CUESTIONES PEDAGOGICAS

¿Qué quiere decir democracia?

Es una pregunta muy sencilla, y que la contestaría en nuestros tiempos de cultiparlantismo un pequeño de cualquier escuela rural. Significa—claramente lo demuestra su etimología—«gobierno del pueblo por el pueblo».

Y pueblo soberano, ¿qué es? Todo lo contrario de una oligarquía, ¿verdad? El pueblo es una sociedad organizada en derecho. Luego, lo que no sea sociedad ni esté organizado justamente, ¿cómo ha de llamarse? Pero dejémonos de definir lo que es el Estado y la sociedad para entregar a la Filosofía el esclarecer esos términos de uso corriente, acerca de cuyo sinificado práctico todos estamos de acuerdo. Queremos sólo establecer, nada menos que con Aristóteles, una distinción, por si de ella pudiéramos sacar alguna consecuencia. «El hombre—observa en su «Política» el más grande filósofo que ha existido—es el único animal político, pero no el solo animal gregario.»

Se refería a la existencia de sociedades animales, separándolas de las de hombres, que son—nótese bien—, no sólo gregarios, sino esencialmente políticos.

Todas estas preguntas, de una persona de la cada vez más caótica y acéfala situación de la política y la administración española, son motivadas ante la perspectiva y alcance de un artículo de una flamante reforma, por no detallar otros de la misma y de otras disposiciones de cualquier departamento, entre el conglomerado que cada día nos ofrece la habladora «Gaceta».

El pueblo lo constituyen las instituciones, las clases, ¿no es eso? Ahora bien; ¿se consulta aquí a las instituciones ni a las clases, ni directa ni indirectamente? Porque yo creo que la benemérita, cuanto frecuentemente ultrajada, clase del Magisterio, no hubiera inspirado el artículo a que nos referimos, que es el 26 del nuevo Estatuto general de Primera enseñanza, en el que, arbitraria e inopinadamente, se pone un límite al ingreso en el profesorado, rechazando a los que se encuentran en la edad de treinta y cinco años.

Y esto tajantemente, sin respetar derechos adquiridos, puesto que no excluye a los que ya han dedicado su vida a esa profesión, creyendo que ese título les valía para toda la vida, y no sólo para quince o dieciséis años, contando con la suerte favorable.

En vez de asegurar y proteger los rendimientos de todo título académico debidamente adquirido, ¿se quiere todavía cerrar y estrechar los pocos caminos actualmente francos?

La verdad es que, de algún tiempo a esta parte, se van buscando los medios de eliminar gente, y se acude a artificiosas cortapisas, no fundadas en motivo alguno sensato, y con las cuales, en no pocas circunstancias, se priva al Estado de factores que, con sacrificio, creara él mismo. Se dice, se proclama, que faltan maestros, que la lenta evolución de la enseñanza radica en la dificultad de improvisarlos, y cuando todo esto se ha repetido, con el psitacismo de nuestros personajes de Gobierno, se nos declara oficialmente que sobramos, precisamente a la edad en que el borbotón de los estudios se ha serenado en el cerebro. Yo me atrevería a decirles que tengan alguna paciencia, porque, sin necesidad del citado artículo 26, las anómalas circunstancias por que atraviesa el mundo, tan adversas a los intelectuales y a cuantos profesan en un sector idealista, son bastantes con el desgobierno universal para diezmar a los maestros.

Pero de todo ello sería injusto echar sólo la culpa a los de arriba. La tiene también toda esa democracia que no actúa, que es consciente en la elección de sus representantes, o que, una vez elegidos, los envuelve en su apatía en su inasistencia a la labor diaria. Mientras su abstención y su pereza le obliga a bostezar, en la «Gaceta», como en campo baldío, empiezan, con la prodigalidad de lo inútil o lo pernicioso, a crecer todo género de plantas dañinas.

Fué antes, en la enseñanza no primaria, la célebre amortización de cátedras y acumulaciones; y actualmente es una vergüenza las misérrimas pensiones de viudas y huérfanos de catedráticos; como es horrible lástima la situación de los ancianos maestros de primeras letras, jubilados con arreglo al plan anterior a 1918, a los cuales, faltos de fuerzas para luchar, gastadas en beneficios de todos, nadie ha atendido, y pasan tristes su venerable vejez, acortada por la pena del desamparo y por las privaciones de la escasez pecuniaria.

Yo quisiera que en esta sociedad nuestra, que por desgracia es más gregaria que política, preocuparan seriamente estos problemas. Concretamente, el que planteamos en estas líneas, con esa limitación que nada justifica y que establece el artículo 26 del Estatuto, debe ser considerado por el ministro, teniendo en cuenta que la función pedagógica no es lógico considerarla disminuída a los treinta y cinco años.

Parangonando al Príncipe de los Ingenios, diremos que no se enseña con las canas, sino con el entendimiento, y éste suele mejorarse con los años.

JULIANA IZQUIERDO MOYA

Entierro de los hermanos Solórzano

Zaragoza, 14.—A las cuatro efectuóse el entierro de los hermanos Solórzano.

Fué una manifestación de duelo imponente.

Un gentío enorme presenció el paso del cortejo fúnebre.

Presidieron el capitán general, el gobernador, el obispo y el alcalde. Llevaba numerosas coronas.

La suscripción iniciada asciende ya a miles de pesetas.

La situación en Bulgaria

Se complica

Viena, 14.—Dicen de Belgrado al «Evening News» que el Gobierno yugoeslavo ha decidido intervenir por la fuerza armada contra Bulgaria si este país moviliza tropas en número superior al fijado por el Tratado de Neuilly.

Los Gobiernos griego y checoeslovaco están dispuestos a participar en el conflicto si llegara a estallar.

Se asegura que el regreso a Sofía del ex ministro Radoslaw, muy conocido por sus sentimientos germanófilos, va a apresurar la proyectada intervención de Yugoeslavia.

Combates en Bulgaria

Bucarest, 14.—Los periódicos anuncian que en diferentes partes de Bulgaria se han entablado combates. En varios puntos ha sido destruída la vía férrea.

El ex ministro Oboff, que intentaba resistir con cierto número de partidarios, ha sido batido por las tropas gubernamentales.

La eventualidad de un retorno del rey Fernando debe ser descartada.

La toma de Sofía

París, 14.—La Delegación de Bulgaria en París comunica un despacho de Stamboulisk, del que resulta que los preparativos para la toma de Sofía por los partidarios de Stamboulisk están a punto de terminar.

Los partidarios del ex primer ministro quieren evitar toda efusión de sangre.

Ordenes de captura

Sofía, 14.—El nuevo Gobierno ha dado órdenes para que sea apresado vivo y aun a costa de los mayores sacrificios, el ex presidente del Consejo Stamboulisk.

Lo que las fieras no hacen

Una criatura abandonada

Ayer, a las seis de la tarde, cuando paseaba por la Dehesa de la Villa, entre los términos de Fuencarral y Chamartín, la joven Angela Alonso, de catorce años, con domicilio en la calle de Cervantes, 22, encontró al lado de un árbol a una criatura recién nacida, la cual se hallaba materialmente plagada de hormigas.

De su hallazgo dió cuenta a Paula Arijas, que vive en Isabel II, núm. 7 (Huerta del Obispo). Esta señora envolvió a la criaturita en una toquilla, y con toda clase de cuidados la llevó al cuartel de la Guardia civil de Chamartín de la Rosa (puesto de Tetuán de las Victorias), en donde hizo entrega de ella. Como el recién nacido se hallaba con el cuerpecito casi sangrando por los efectos del sol y los daños que le causaron los insectos, fué llevado con toda urgencia a la Casa de socorro de Tetuán, donde el doctor Blesa procedió primeramente a ligarle el cordón umbilical.

El informe dado por el doctor dice que la criatura debió ser abandonada a poco de nacer y que ésta llevaría de vida unas diez horas.

Tan pronto como los vecinos de aquella populosa barriada tuvieron noticias del suceso, se apresuraron a pasarse por el cuartel de la Guardia civil, llevándole ropas y otras mujeres le ofrecieron el pecho.

También fueron varios los que solicitaron prohijarle, habiéndose hecho cargo del niño con tal objeto un honrado obrero llamado Juan José Muñoz, domiciliado en la calle de Wilson, núm. 2.

La Asamblea de las Cámaras de Comercio

La sesión de clausura

Valladolid, 14.—En el teatro Calderón, con enorme concurrencia, se ha celebrado la sesión de clausura de las Cámaras de Comercio.

Presidió, en nombre del Gobierno, el gobernador, D. Leopoldo Cortina.

El secretario dió lectura a las conclusiones ya conocidas.

El presidente de la Cámara de Valladolid, D. Julio Guillén, pronunció un elocuente discurso agradeciendo la asistencia del representante del Gobierno y haciendo resaltar la labor magna realizada por la Asamblea, estimando como una desconsideración para ella la no asistencia del ministro del ramo, que hizo promesa de venir a clausurarla. Contraponiendo a esta conducta lee algunos párrafos del discurso del rey en la sesión de clausura de la Asamblea de 1913. Concluyó afirmando que en el caso de que las conclusiones no las atienda el Gobierno, las Cámaras obrarán por medio de Asociaciones libres o como mejor lo estimen necesario.

Saluda en la Asamblea la verdadera representación del pueblo.

Las últimas palabras del Sr. Guillén fueron ahogadas por una salva de aplausos.

A continuación habla el Sr. Ferrer, representante de la Cámara de Barcelona.

En muy breves frases saluda a Valladolid, agradeciéndole la hospitalidad que durante estos días les ha prestado.

Ofrece, como sus compañeros, estar siempre unido y prestar todo el esfuerzo que sea necesario a los fines de realizar los que esta Asamblea se propone.

Fué también muy aplaudido.

El representante de Huesca, Sr. Banzo Echenique, se manifiesta en términos parecidos a los del orador que le ha antecedido en el uso de la palabra.

Hizo el resumen el gobernador, quien comienza explicando la ausencia del ministro, ausencia que se justifica claramente en virtud de las graves circunstancias por que atraviesa el país.

Exhorta finalmente a todos los asambleistas para que den muestras de disciplina social colaborando, como hasta ahora lo hacen, con el Gobierno.

A continuación declaró clausurada la Asamblea.

DEPORTES

AEROSTACION

La copa «Villa de Madrid»

Ayer, a primera hora de la mañana, se verificó la salida de los cuatro globos inscriptos en el concurso de distancia organizado por el Real Aero Club de España.

A las siete comenzó a llenarse de gas el «Polar» (2.400 m. c.), durando la inflación una hora y dándosele la salida a las ocho y media, siendo pilotado por el capitán de Ingenieros Guillermón y el comandante Lallave, llevando como pasajero al capitán Peñaranda.

El «Fernández Duro», también militar, de 2.200 cm., iba pilotado por los Sres. Magdalena y Sastre, llevando como pasajeros a los capitanes Ortiz de Zárate y Souza.

Después partió el «Clio», de 900 metros cúbicos, pilotado por el teniente de Ingenieros García Vallejo, acompañado del pasajero D. Juan Roca de Togores.

En cuarto lugar ascendió el «General Vives», de cubicación igual a la de «Clio». Lo tripulaba el Sr. Lallave y el Sr. Uribarri.

Según noticias de última hora, el «Clio» tomó tierra en Toledo; el «Polar», en Ambrocas (Toledo), y el «General Vives», en Parla.

Al cerrar esta edición se desconoce aún el sitio donde ha llegado el «Fernández Duro».

Con los vencedores de este concurso (uno de la categoría de los grandes y otro de los pequeños) se organizará posteriormente otra nueva prueba, que se convertirá en «rally» automovilista, en combinación con el Real Automóvil Club.

PUGILATO

Del encuentro Hilario Martínez-Solinís

El camarada Soriano discrepa totalmente de que existan mayores probabilidades para que Hilario Martínez venza de nuevo al vasco Solinís. La argumentación que anoche hace en «Informaciones» para rebatir nuestras aseveraciones, las creemos más que nada debidas al cariño, a la pasión que le ciega por Solinís.

Amigo Soriano: Con todos los respetos que nos merece su opinión, le invitamos a que examine serenamente la forma actual de los dos contendientes y sobre todo que tenga muy presente que Hilario Martínez es un boxeador más avezado a las contiendas pugilísticas y que por lo tanto conoce a la perfección todos los secretos del «ring».

El dominio que tiene Martínez del boxeo hará que actúe con la serenidad y la ciencia necesaria para salir triunfante de este segundo combate.

Solinís necesita perder muchos encuentros para llegar a adquirir el aplomo con que combate nuestro favorito.

Por eso seguimos creyendo existen mayores probabilidades de que la revancha sea favorable a Hilario Martínez, haciendo gala una vez más de la potencialidad de su «punch».

LUCHA

Los combates de ayer

Los encuentros que anoche se celebraron en el Circo Americano resultaron muy interesantes.

Vervet (campeón francés), de 120 kilogramos, venció a Darnoldi (campeón italiano), 108 kilogramos, por aplastamiento de puente, después de trece minutos dos segundos de lucha violentísima.

Eltzecondo (vasco), de 128 kilogramos, y Ardevol (catalán), 100 kilogramos, realizaron una contienda bastante movida y siempre dentro de la más rigurosa corrección. Triunfó el primero por una cintura delantera y después de doce minutos de lucha.

Hoy se celebrarán los siguientes combates: De Villiers (francés, vencedor de Rato), 115 kilogramos, contra Berthod (saboya), 98 kilogramos y Eltzecondo (vasco), 128 kilogramos, y Vervet (francés), 120.

Dadas las características de los dos últimos combatientes, es fácil presumir un encuentro enconadísimo.

GRAN HOTEL ROMA.--ORENSE

Mentidero taurino

Las corridas de Bilbao

Ya se han fijado las fechas de las corridas de feria de Bilbao, que tendrán lugar en los días 19, 20, 21, 22, 23 y 26 del próximo Agosto.

Alternarán en ellas Fortuna, Marcial Lalanda, Valencia II, Algabeño y otro matador aún no designado, y se lidiarán toros de Murube, Miura, Concha y Sierra, Pablo Romero, Santa Coloma y Gamero Cívico.

Los carteles no pueden ser más atrayentes, tanto por los nombres de los diestros como por la procedencia de los cornúpetos.

El domingo, en Madrid

El domingo se celebrará en Madrid una corrida de toros, en la que Gavira confirmará su alternativa, lidiando reses de Miura, en unión de Saleri y Paco Madrid.

La corrida empezará a las cuatro y media.

Alcalareño II

Este valiente novillero, que tan excelente campaña viene realizando esta temporada, ha firmado los siguientes contratos:

Día 17 del corriente, en Tarragona, alternando con Pedrucho y Correa Montes; 4 y 8 de Julio, en Vichy (Francia); día 10, en las Navas del Marqués, y dos novilladas, sin fecha, en Barcelona.

Seguramente debutará en Madrid en una de las novilladas que se celebren en el mes de Julio.

Aclaración

En nuestro número del martes, y al hacer la reseña de la novillada celebrada en Zaragoza, por error de transmisión dijimos que había actuado el novillero Antonio Flores con gran éxito, siendo lo cierto que el novillero que toreó y triunfó, en unión de otros dos, fué Antonio del Hierro.

2009 Ministerio de Cultura

DESDE PALENCIA

La depresión económica

Durante un lapso de tres años, 1918-1919-1920, en la tierra palentina parecía que llovía dinero.

No obstante la ciega política que dió trato de disfavor a la gente agraria, cercenando los provechos, que para las demás actividades industriales eran ilimitados, esta comarca, como el resto de Castilla, pudo conocer altos precios, generales para todos los productos de la tierra, y que, a pesar de que las cosechas no fueron buenas, tuvieron virtualidad para esparcir el bienestar entre los labradores.

Este bienestar era circunstancial y efímero; pero eso no podía verlo el campesino, a quien la limitación intelectual y la consiguiente carencia de facultades críticas le acorta el horizonte histórico, aun para aquello que más de cerca le interesa, y le veda ciertas anticipaciones. Tampoco supieron hacérselo ver los que, por deber moral, constituídos en centinelas avanzados de la clase agraria, estaban obligados a un conocimiento efectivo de los mecanismos económicos. Estos vigías se durmieron. Como caso típico puede recordarse que al sobrevenir la baja del trigo en 1920-21, desde treinta pesetas la fanega a veinte, en el espacio de pocos meses la organización agraria más poderosa de esta provincia, los Sindicatos católico-agrarios, fueron tan sorprendidos por el hecho como el labriego más ignorante, hasta el punto de que ellos cooperaron a la ceguera general, adelantando dinero a los labradores que no querían desprenderse de su trigo por si subía, y valorando éste para los anticipos a razón de treinta pesetas la fanega. Y esto cuando ya estaba encima la baja, prevista medio año antes por los expertos de la economía.

Los efectos de ese optimismo frenético, que los altos precios alcanzados en los años de la guerra y de su liquidación inmediata engendraron en los agricultores, habrán de ser desastrosos en lo futuro. Su primer efecto fué el aumento de valor en la venta de la tierra de labor, y que el rústico, que en otro tiempo daba mil vueltas entre los dedos a un duro antes de decidirse a gastarlo, ha sabido en estos últimos años pagar seis mil y siete mil pesetas por una pareja de mulas, bailándole en los labios la sonrisa de la vanidad satisfecha. El tono de la vida ha sobrepasado con mucho de las posibilidades efectivas de la economía rural.

Durante dos años, en esta capital castellana, catorce automóviles de línea llegaban diariamente abarrotados de viajeros de toda la provincia.

Ahora, este cuadro risueño empieza a transformarse. Los automóviles ya no son tan numerosos ni tan grande el influjo de viajeros, el comercio advierte una paralización en la venta, y los agricultores comienzan a perder su optimismo reciente y se alarman al comprender que si los cereales conservan un pequeño margen de valor superior al de la época anterior al de la guerra es sólo gracias a la actividad prohibicionista del Gobierno. Este beneficio, además, no puede compensar los gastos realmente gravosos de la producción, maquinaria y útiles agrícolas, enormemente caros—por efecto del Arancel, lo importado y de la mano de obra, lo procedente de manufactura nacional—, abonos orgánicos escasos, y caros también, y elevados jornales. En los jornales ciertamente se ha iniciado un descenso, obedeciendo a la general contracción económica; pero su baja es lenta y, además, no podrá llegar al nivel que tenían en 1914, y hay que añadir que no sería justo que llegasen.

De cualquier modo, la cuestión del jornal será un manantial de dificultades y otro grave interrogante en el problema, cada día más complicado, de la economía castellana.

Pero lo verdaderamente amenazador en la perspectiva de un porvenir muy próximo es que se ha desvanecido la situación privilegiada que para los productos de este país creara la crisis europea provocada por la guerra, y que se avecina un estado de cosas que será precisamente la antítesis del anterior, pues una tierra esquilmada y sometida a un régimen antieconómico habrá de luchar desigualmente con la producción de tierras nuevas, favorecidas, además, por un sistema de organización inteligente.

El clima adverso, que, por otra parte, es aquí formidable elemento de sustracción en el resultado del esfuerzo, acaba de dar un toque de atención a los optimistas distraídos. En los días 26 y 28 del pasado Mayo las bajas temperaturas registradas, de cuatro y cinco grados bajo cero, destruyeron totalmente la cosecha de uva y causaron daños importantes a cereales y leguminosas.

Las consecuencias de esta pérdida no se limitarán a un contratiempo de efectos momentáneos, sino que será, si factores insospechados hoy no lo impiden, el comienzo de una época de progresiva depresión en la vida de esta comarca.

En ella, la crisis económica general, nacida de circunstancias también generales, como las cargas ineludibles del Estado, se verá particularmente intensificada por dificultades de orden interno y especial, como es la índole de su productividad, afectada de impotencia y mortal desequilibrio, que no puede menos de ser augurio de un porvenir densamente sombrío.

MATIAS PEÑALBA

En favor de los funcionarios de Hacienda

Asociación en proyecto

Observando el señor ministro que el Cuerpo general de Administración de la Hacienda pública carece hoy de Sociedades benéficas que, fundadas en el principio de la mutualidad, faciliten a los funcionarios que a él pertenecen el medio de ir insensiblemente acumulando reservas con que poder hacer frente, durante la vida, a gastos imprevistos e inaplazables y evitar que, ocurrida la muerte, queden en el desamparo los familiares del fallecido, recogiendo deseos en diversas ocasiones expuestos por funcionarios del expresado Cuerpo, y al objeto de dotar a éste en breve plazo de una asociación, en la que puedan satisfacerse diversos fines humanitarios, procurando extender esos beneficios a todos los empleados de este ministerio, ha dictado una real orden creando una Comisión, presidida por el director general de la Deuda y Clases Pasivas, tan competente en esta clase de materias, e integrada por personas de la mayor autoridad en el asunto, para que proceda a redactar un proyecto de estatuto, para constituir una Asociación benéfica del Cuerpo general de la Administración de la Hacienda pública, en que se faciliten a los socios, en casos debidamente justificados, anticipos reintegrables y sin interés alguno, las cantidades que sea preciso para sus necesidades apremiantes, se establezca el socorro de defunción, entregando a la familia del fallecido una cantidad determinada para atender decorosamente a los gastos del fallecimiento, se atienda gratuitamente a la asistencia, instrucción y educación de los huérfanos, estableciendo al efecto colegios para los de ambos sexos, sin perjuicio de que también pueda comprender otros fines benéficos, determinando los recursos con que haya de contar la Asociación para su sostenimiento, así como la administración, custodia y debida inversión de los fondos concedidos.

El tiroteo de Zaragoza

Zaragoza, 13.—A las siete y media falleció el herido Esteban Los Arcos, obrero albañil, que se hallaba en el hospital incomunicado por orden del juez.

No hay antecedente alguno respecto a este obrero, y parece que, como otros muchos, esperaba en los porches la hora de entrar al «cine».

ENTRE MILITARES

Un lance de honor

Los rumores de ayer

Durante todo el día circularon ayer por Madrid diversos rumores relativos a un lance de honor, concertado al parecer días antes, entre dos oficiales del Ejército pertenecientes al servicio de aviación.

Se decía que, al amanecer, los contendientes, acompañados de sus padrinos, se habían dirigido a un aerodromo particular establecido en Getafe con objeto de batirse; pero que una cuestión surgida entre los representantes de ambos adversarios respecto al arma que debía emplearse había permitido la llegada de un jefe de capitanía general, que en cumplimiento de órdenes superiores detuvo a uno de los contendientes y a sus padrinos, con lo que el lance no pudo ser celebrado.

El general subsecretario del ministerio de la Guerra manifestó a los periodistas en las primeras horas de la tarde que no tenía ninguna noticia relativa al supuesto desafío y menos aún a la petición de retiro que se decía había elevado a la superioridad uno de los protagonistas.

Debidamente informados, podemos añadir que el desafío se celebró, en efecto, ayer, a las tres y media de la tarde, en Carabanchel, en un aerodromo particular, siendo los contendientes el capitán de Infantería, perteneciente hasta ayer al servicio de aviación, D. Alberto Bayo, y el de igual empleo, Cuerpo y servicio D. Joaquín González Gallarza.

El origen del lance ha sido una cuestión puramente particular, en modo alguno relacionada con asuntos del servicio en la Península ni en Africa.

Se recordará que hace tiempo los oficiales mencionados tuvieron a la puerta del Aero Club una escena violentísima, que dió por resultado el arresto en Prisiones Militares del capitán Sr. Bayo.

Puesto éste en libertad, solicitó la separación del servicio de aviación, extremo que le fué concedido.

La oportuna real orden fué publicada no hace mucho en el «Diario Oficial del Ministerio de la Guerra».

A pesar de que los padrinos trataron de evitar el encuentro, éste fué concertado en condiciones muy graves: a espada, hasta que uno de los contendientes quedase fuera de combate.

Para evitar que las heridas en la mano impidiesen la realización del lance en la forma dicha, los adversarios usarían guantes apropiados.

Al llegar al terreno en la mañana de ayer los Sres. Bayo y Gallarza, con sus padrinos, suscitóse una cuestión previa respecto a las armas que debían emplearse, y por ello quedó aplazado el encuentro hasta la tarde.

A las tres y media se celebró el lance en el aerodromo particular que en Carabanchel tiene establecido el Sr. Bayo.

Este sufrió, en el primer encuentro, una herida en cada brazo, pero el carácter leve de ellas permitió proseguir el duelo, siendo entonces herido el Sr. Gallarza en el vientre, en el segundo encuentro.

Como su herida, de siete centímetros de profundidad, era grave, el médico que asistía al desafío suspendió éste.

Tal es, según nuestras noticias, la verdad de lo ocurrido, no siendo, por consiguiente, cierto que los duelistas pertenecieran al Cuerpo de Estado Mayor, ni que el encuentro tuviera por origen cuestiones de otra índole que lo puramente particular.

Al terminar el lance fué redactada una extensa carta por los padrinos de los señores Gallarza y Bayo, pertenecientes todos al servicio de Aviación.

El Sr. Gallarza quedó hospitalizado en Carabanchel.

Líricos modernos

San Antonio de la Florida

Con leve perfume, rancio y señoril,
transciende esta ermita entre jardinillos,
como ese tan tenue aroma a membrillos
que guarda un tallado arcón pueblerino.

Su casto eremita, de agudo perfil,
quebró con los dedos, flacos y amarillos,
la sierpe babosa de los Siete Anillos
que quiso ceñirle su negro monjil.

Sus árboles dicen galantes y amenas
historias de aquellas Monclova y Florida...
Sus árboles saben... Pero estas verbenas

de mugre y de ruido encharcan la vida
de las tradiciones con el pestilente
aceite de churros y olor de aguardiente.

ALBERTO SARRAT

LA POLITICA

El debate del Congreso

Gran curiosidad despertó ayer el debate planteado por el Sr. Prieto.

Cumpliendo un acuerdo de su minoría, formuló varias intencionadas preguntas al jefe del Gobierno y al ministro de la Guerra para conocer la política que había la concentración de desarrollar en Marruecos.

Justo es decir que las preguntas del señor Prieto, formuladas desde otros sitios de la Cámara, pudieran apreciarse de distinta manera; pero formuladas desde los bancos de la oposición extrema, sobre encerrar evidente importancia por sus repercusiones en la opinión, demuestran hábil acometividad.

Algunos ministeriales impresionables censuraban al diputado socialista por la insistencia al interrogar al presidente del Consejo y por la injusticia con que dudaba de la eficacia de los propósitos del Gobierno. No obstante, otros ministeriales más comprensivos celebraban los tonos enérgicos y los acosos del Sr. Prieto, reveladores de existir una izquierda parlamentaria extrema, tan indispensable para la dinámica y el estímulo de las situaciones liberales.

El orador socialista, que estuvo de palabra como en sus buenos días, no se dió por satisfecho con la respuesta del jefe de un Gobierno que, según él, carece de desembarazo, tropieza con dificultades en el Ejército y no se atreve a decir si continuará o no el avance por indefinición de su acción militar.

Contestó el marqués de Alhucemas. A preguntas concretas del Sr. Prieto no contestó de un modo rotundo. Hacerlo, habría sido una torpeza y consagrar a los socialistas del Parlamento árbitros de la actuación guerrera o pacifista del Gobierno. Y supo eludir hábilmente y con sinceridad la respuesta, obteniendo el asentimiento de mucha parte de la Cámara, que escuchó todo el discurso complacidísima.

Es natural que así ocurriese, porque el marqués de Alhucemas estuvo afortunadísimo de palabra y de concepto; además de hacer honor a su seriedad característica en las afirmaciones categóricas, lo mismo al mantener todo el contenido del programa de 25 de Diciembre que al suscribir cuanto en las Cámaras ha dicho estos días el ministro de Estado. «Su política—dijo—, sus declaraciones, cuanto ha expresado con relación al problema de Marruecos, no es una opinión personal, es la opinión del Gobierno unánimemente».

La mayoría aplaudió a su jefe por la sinceridad, por la firmeza con que hizo esas manifestaciones y por el acierto con que se defendió del ataque del Sr. Prieto.

También el ministro de la Guerra tuvo un debut afortunado. Preocupadísimo aparecía; pero no vacilante. Su llaneza predispuso a su favor la Cámara, que aplaudió sus declaraciones de la disciplina del Ejército, que no quiere la guerra y que acata reverente los mandatos del Gobierno del país.

En suma, continuó ayer soplando viento favorable para el Gobierno, en el que se advierte una resolución de creciente firmeza para abordar el complicado problema marroquí sin dejarse arrastrar por las incitaciones de los belicistas.

La vanguardia belicosa de la Alta Cámara

Continuó ayer en el Senado el debate sobre la política de España en Marruecos, y a más de un discurso del Sr. Sánchez de Toca, D. Ricardo Royo Villanova hizo algunas aclaraciones a su discurso del día anterior, no envainando, sin embargo, la espada que sin razón sacara en un bélico arranque de enardecimiento oratorio, y el Sr. Maestre intervino de nuevo para ratificar que le es más simpático el Raisuni que Abd-el-Krim, cosa que, por la fuerza de las circunstancias, nos ocurre a todos los españoles, y para afirmar su creencia de que debemos ir a Alhucemas a tambor batiente, opinión que no comparte la inmensa mayoría de sus compatriotas.

Esa vanguardia belicosa de la Alta Cámara; esa bizarra guerrilla formada por los señores Maestre y Royo Villanova (D. Ricardo), debe ponerse en contacto con el pueblo español, para convencerse de la ineficacia de las armas que esgrimen, que quedarían melladas e inservibles en el choque con la opinión pública.

No es que el pueblo dude de la eficacia de nuestro Ejército. Tiene de él, como lo tenemos nosotros, el altísimo concepto que merece. Sabe, y nosotros con él, que es capaz de todos los sacrificios y de alcanzar las más brillantes victorias.

Pero es, señores Maestre y Royo Villanova, que al pueblo español, que tantos hombres ha perdido inútilmente en Africa, le parecía excesiva una sola baja en las filas de nuestro Ejército como consecuencia de un avance aventurado.

Al pueblo español le parecería excesiva pérdida la de una vida, y a nosotros, también.

Don Melquiades Alvarez en Palacio

Según habíamos anunciado, ayer por la mañana estuvo en Palacio D. Melquiades Alvarez, para ofrecer sus respetos al rey.

El presidente del Congreso estuvo poco tiempo en la Cámara regia, y, al salir, manifestó a los periodistas que su visita era simplemente el obligado cumplimiento después de la constitución definitiva de la Cámara popular.

La tenencia clandestina de armas

El ministro de Gracia y Justicia llevará al Consejo que ha de celebrarse mañana sábado el proyecto de ley sobre la conversión en delito de la tenencia clandestina de armas.

Si, como es de esperar, es aprobado por el Consejo, el conde de López Muñoz leerá el proyecto en el Senado el martes o el miércoles próximos.

Ha negado el ministro de Gracia y Justicia que la penalidad que se fija sea de seis meses a un año, como ha dicho algún periódico.

Nueva minoría republicana

Reunidos ayer en la Sección tercera del Congreso los diputados Sres. Albert, Companys, Domingo, Nougués y Palet, acordaron constituirse en minoría de izquierda republicana catalana y notificarlo así al señor presidente del Congreso.

Han visitado al diputado republicano señor Tejero, quien, identificado con los principios que informan dicha minoría, establece con ella una conjunción para actuar solidariamente en los debates de los problemas que se planteen de conformidad con las esencias republicanas.

Se ha diferido para próxima reunión la designación de la persona que habrá de representar a la minoría en el Congreso.

Visitas al S. Alba

El ministro de Estado, Sr. Alba, recibió ayer la visita del embajador de España en el Vaticano, marqués de Villasinda, que está pasando en Madrid unos días.

También visitaron al Sr. Alba el Nuncio de Su Santidad, monseñor Tedeschini, y el ministro de Portugal, Sr. Mello Barreto.

La situación en Barcelona

El ministro de la Gobernación manifestó ayer que en Barcelona reina tranquilidad.

Agregó que el gobernador tenía citados a los representantes de los obreros para discutir las bases que los patronos han presentado.

Los ferrocarriles secundarios

Una Comisión de representantes en Cortes ha visitado al ministro de Fomento para solicitar que, al resolverse el problema ferroviario, se haga también extensivo a los ferrocarriles secundarios, tanto a los ya construídos como a los que se proyecten.

Prometió el ministro de Fomento estudiar la petición.

La campaña contra la langosta.-La próxima cosecha

Refiriéndose a la campaña contra la langosta, dijo ayer el ministro de Fomento que había recibido un telegrama del director de Agricultura, que se encuentra en Zaragoza, dándole cuenta de los trabajos satisfactorios que se llevan a cabo en aquella provincia.

Añadió el Sr. Gasset que, según los cálculos recibidos de los ingenieros agrónomos, la cosecha en general se presenta satisfactoria en toda España, con un gran «superavit» sobre la del año anterior. Solamente el trigo, acusa un aumento de más de 4.500.000 quintales métricos.

Los teatros

ZARZUELA

Beneficio y despedida de Esperanza Iris

La función de beneficio y despedida de Esperanza Iris, que ya es tan nuestra como de los mejicanos, y con eso decimos bastante, constituyó ayer un magnífico éxito.

Estaba el teatro vendido hacía tres días, y ni por esas se resignaron los perezosos, que acudieron a la taquilla a última hora, y al ver que no había billetes, se dieron traza de «colar» en la sala y ocupar todos los huecos del paso. Un entradón, en fin, como no conocimos nunca en la Zarzuela.

Y como el programa era selectísimo y muy copioso, tuvimos «tajo» para más de seis horas, empezando a alborear el día cuando salíamos del teatro camino de la Redacción.

Esperanza Iris cantó, bailó, recitó cuentos ingeniosísimos, discurseó e hizo todo cuanto le pidió el público y mucho más de añadidura.

Con ella compartieron las ovaciones Sagi-Barba, la Vela—que está plena de facultades y cada vez más dominadora de la escena—, el gran Parera y todo el personal de la compañía, que rivalizó en entusiasmo por salir triunfante en el beneficio.

Esperanza volverá en Septiembre a Madrid para hacer temporada hasta Enero. En estos meses, además de «Benamor», que sigue tan nueva como el primer día, estrenará una obra de Paso y González del Toro, con música de Pablo Luna, y otra de Luis de los Ríos y Gutiérrez Roig, a la que pondrá música probablemente el maestro Guerrero.

En la compañía no habrá modificaciones importantes, contándose con el concurso de Sagi-Barba, que después hará la expedición a América con Esperanza Iris.

ANTONIO DE LA VILLA

CRIMEN POR CELOS

Cartagena, 14.—Cuando se hallaba hablando con el obrero albañil Ginés Ros la verdulera Josefa Maestre García, se presentó el marido de ésta y sin mediar palabra le agredió con una navaja, causándole una herida de cinco centímetros en la cara. Después se dirigió al albañil y le dió un corte en el cuello, que le interesó la yugular.

El agresor fué detenido por un sargento de Infantería.

Ginés Ros se halla en gravísimo estado.

DESDE BARCELONA

La abdicación de Cambó

Eliminando del comentario la parte emocional, ¿qué valor tiene la abdicación del señor Cambó? ¿Qué es lo que ha empujado al Sr. Cambó a su propia exoneración? ¿Qué crédito puede darse a su gesto? Digamos, primero, nuestra creencia de que el Sr. Cambó es sincero. Hemos llegado a esta creencia después de oír a amigos suyos íntimos y a adversarios conocedores de su psicología. En la sesión de la Comisión de acción política de la «Lliga» dijo, con un calor sentimental inesperado, que él no quería secundar la lucha de los patriotas catalanes, ni que el apasionamiento que él, personalmente, producía en ciertas zonas de la política española acrecentase la resistencia que a las peticiones de Cataluña se opone. Breve: el Sr. Cambó cree ha llegado a ser más un adversario que un actor, y se elimina.

Estos son los razonamientos públicos de su retirada, y éstos lo fueron también en la intimidad. Pero el acto del Sr. Cambó está falto de toda lógica, y constituye, para mí, el mayor error de su vida pública. El representaba un partido amasado con oportunismo y perseverancia, cuya actuación comenzó hace veinticinco años, a base de ir obteniendo pequeñas ventajas a copia de una gran paciencia habilidosa, y al renunciar el Sr. Cambó a esta táctica, cae en falta con lo que fué el sentido de toda su política. La «Lliga», además, constituye un organismo un poco ignaciano, donde lo personal se subordina a lo colectivo mediante una disciplina severa y una articulación de hombres y de procedimientos que ahoga todo individualismo. El Sr. Cambó ha roto esa tradición de la «Lliga» en un momento de desencanto y de popularidad. No recordó, si lo sabía, el dístico de Eugenio d'Ors: «Locas, las gentes se batían. Tú, calmoso, en medio de la lucha, levantabas un templo. Te apedrearon. Las piedras mismas no fueron inútiles.» Este dístico iba dirigido a Prat de la Riba. Bien es verdad que Cambó no es, como lo era Prat de la Riba, un varón a la manera antigua.

En cuanto a las resistencias halladas en Madrid, la acusación del Sr. Cambó, que le da la excusa para el retraimiento, tampoco tiene una estricta exactitud. Dos veces ha sido ministro el Sr. Cambó, precisamente en jornadas de crisis nacional. Entró en los ministerios incondicionalmente, sin tener el oportunismo del oportunismo, sin aplicar el «do un des» de la política eterna. Tuvo, incluso, un momento de afable popularidad. ¿Cómo puede alegar el ministro de 1921, en 1923, que su personalidad, hostilizada, acrecienta la oposición a las soluciones templadas del problema catalán? ¿Cómo alegar, para airosa oferta de su sacrificio, que desaparecido él menguará esa oposición, transformando un pleito de doctrina y de visión histórica en un pleito de personalismos?

Para explicarme la decisión del Sr. Cambó he recordado las circunstancias que envolvieron la salida de Portugal del señor Alfonso Costa, señor de su partido y aun de la República portuguesa. Los republicanos se enmarañaban la gobernación, los partidos se dividían y la violencia llenaba las calles y buscaba al propio Alfonso Costa, que un día, creyendo en un atentado, sufrió, al intentar evitarlo, una grave caída. Don Alfonso Costa dejó su jefatura, recluyéndose en París, en voluntario destierro, como una reserva para días de más angustias. El Sr. Cambó ha presenciado el resquebrajamiento del bloque nacionalista; ha sido acusado de traidor; ha visto avanzar, triunfadores, a sus adversarios, antes subordinados suyos, y ha comprendido que comenzaba una lucha con los de «Acció Catalana», primero; después, con los propios regionalistas, a quienes el corazón se les va tras de los jóvenes. Ha visto también a la Policía, formando el cuadro móvil en torno suyo para que la violencia no le alcanzase, y el Sr. Cambó ha dimitido. Para mayor recuerdo del caso Alfonso Costa, el Sr. Cambó parece que va a fijar su residencia en París.

Entonces, la «Lliga» se deshace—se pensará—. No, la «Lliga» sigue; pero el acto del Sr. Cambó aparece como un traspaso de poderes al partido de «Acció Catalana». Y en esto adviene otro de los errores del señor Cambó, porque si cree que el separatismo dañará doblemente a España y a Cataluña, debe persistir en el apostolado de su doctrina, como cumple a un político realista, sin presentar el corazón dañado por unas resistencias de allá a por unas veleidades de aquí. Siendo un daño el separatismo, él, con su abstención, lo acrecienta. Su realismo queda convertido en un sentimentalismo incongruente.

Pero todo esto, ¿será definitivo? Yo creo que no. El Sr. Cambó, hoy, procede sinceramente; pero el Sr. Cambó no puede vivir sin política, ni puede anular, en veinticuatro horas, sus cincuenta años de acción sorprendente. Su retirada y el que hemos denominado traspaso de poderes, ocultan, no una maniobra, pero sí una finalidad; ocultan la confianza en la incompetencia de los hombres de «Accio Catalana», que irán mustiando las esperanzas de los catalanistas desviados. Es la aplicación a la política de la parábola del hijo pródigo, proyectada sobre los nacionalistas pródigos, que volverán, desengañados, a las antiguas tiendas regionalistas, arrepentidos de sus calaveradas retóricas y electorales. Cambó se va, pero deja encendida una lámpara votiva a los dioses penates por si llegan los arrepentimientos de los que abandonaron los lares.

MARIO AGUILAR

Tiro Pichón-Moncloa
Tiradas diarias. Teléfono 638 J.

2009 Ministerio de Cultura

-:- -:- EL PARLAMENTO -:- -:-

CONGRESO

Se abre la sesión a las tres y cuarenta minutos, bajo la presidencia del Sr. Alvarez.

En el banco azul, el jefe del Gobierno y los ministros de la Guerra, Marina, Fomento e Instrucción pública.

Se aprueba el acta de la anterior y juran el cargo varios diputados.

RUEGOS Y PREGUNTAS

La política marroquí

El Sr. PRIETO manifiesta que se comprenderá fácilmente la urgencia de la minoría socialista al formular preguntas sobre Marruecos.

Cree que esto nadie podrá considerarlo como una maniobra, pues el asunto es demasiado trágico y demasiado interesante para España.

Hay que hablar claramente de la acción de España en Africa. El Gobierno dió una declaración ministerial en la que expuso su propósito, y dijo que era preciso acabar con el sistema de tener en Marruecos dos políticas antagónicas, y añadió que la obra del protectorado la realizaría el Gobierno sin ninguna premura y la limitaría a la capacidad financiera de la nación y la supeditaría a la necesidad de atender a la reconstitución interior.

Mis preguntas van a estar basadas en el parangón que puede hacerse con esas declaraciones y la realidad.

Aquí se puso la otra tarde de manifiesto cómo el Gobierno ha perdido el tiempo en luchas intestinas, y es preciso ya concretar más, salir de la retórica, y que el presidente del Consejo dé la sensación de que el Gobierno está investido de la necesaria autoridad para realizar la política de protectorado.

El Gobierno no ha cumplido sus ofertas. En vez de reducir el contingente militar en Africa, el ministro de la Guerra ha dado orden para la salida urgente de dos plazas españolas de fuerzas de Artillería.

El nombramiento del general Martínez Anido es un gran desacierto, pues es el menos indicado para desarrollar en Africa la política anunciada por el Gobierno.

No podemos olvidar su actuación en Barcelona, expulsando a los Sres. Doval y Montañés, y siendo un constante desobediente a las órdenes de los Gobiernos.

Es, pues, ese general el más inadecuado, el menos flexible para secundar los propósitos del Gobierno.

Pero no es este solo el único aspecto. Una gran parte del motivo del mal de Marruecos ha sido la falta de respeto al derecho de gentes. ¿Puede ser una garantía el general Anido, que tan inhumanamente ha tratado en Barcelona a las gentes?

¿Es que no se recuerda la respuesta que dió en Aydir el cabecilla moro cuando se le motejaba que se fusilaba a los prisioneros?

Contestó ese cabecilla que en España, aludiendo a Barcelona y a Anido, también asesinaban a los ciudadanos. (Rumores.)

Además, una gran parte de la oficialidad desea en Marruecos una gran operación que constituya para ella un desagravio.

Todos sabemos que quieren ir a Alhucemas, y es preciso que el Gobierno declare si tiene fuerza suficiente para evitarlo.

Hay posiciones, como la de Tizzi-Azza, que no tienen otra finalidad que la de preparar la marcha hacia Alhucemas, rectificando el camino de Annual.

Hay posiciones que están dando la misma situación de agobio que daba Igueriben, ante un gran contingente militar.

En estas condiciones se libraron los últimos combates.

Vamos a conceder que han resultado eficaces. Pero el ministro de Estado ha declarado que hay que rectificar esas posiciones.

¿Qué hace que no las rectifica? ¿Qué va a hacer? ¿Es verdad que se mantienen contra el criterio del Gobierno? ¿Es verdad que, como ha dicho la Prensa, los combates se dieron contra las órdenes del Gobierno?

El marqués de ALHUCEMAS: Es completamente inexacto.

El Sr. PRIETO: Celebro esa rectificación. ¿Qué se va a hacer con esas posiciones?

Nuestros soldados, que están en Africa a la fuerza, no cumplen allí con ningún deber patriótico, pues la Constitución habla de defender la patria; pero no un protectorado, que no es de nuestra soberanía.

¿Qué fuerzas ha repatriado el Gobierno desde que ocupó el Poder?

Se da la impresión de que el Ejército, desde 1917, no está cumpliendo incondicionalmente las órdenes del Poder público.

El Gobierno debe acatar la voluntad nacional; ésta se ha manifestado claramente.

¿Qué hacen, pues, esos 60.000 hombres en Africa?

¿Está el Gobierno dispuesto a patrocinar la operación de Alhucemas si el Ejército se empeña en ella?

Y el ministro de la la Guerra, ¿está conforme con el criterio reiteradamente expuesto aquí y en la otra Cámara por el ministro de Estado?

Es necesario saber si el Ejército, o una parte de él, desacataba la voluntad nacional en el caso en que el Gobierno se decidiera a interpretarla.

Contestación del Gobierno

El marqués de ALHUCEMAS le contesta y comprende las impaciencias de los socialistas por plantear el debate sobre Marruecos; pero era notorio que el mismo asunto se tramitaba en el Senado, y por eso rogó al señor Prieto que aplazara para hoy sus preguntas.

Hubiera deseado demorar la respuesta aún más; pero ante la insistencia del Sr. Prieto, se ha apresurado a venir hoy a contestarle.

Dice que el Gobierno persiste en cuanto anunció en la declaración ministerial, y agrega:

¿Le parece poco a su señoría ya el haber nombrado un alto comisario civil?

Quizás a vosotros eso os parezca poco; pero a nosotros nos parece mucho, y creemos que ha dado muy beneficiosos resultados.

El programa de Gobierno lo constituye la declaración ministerial, y en ella está completamente de acuerdo todo el Gobierno, y es inútil hablar de la política del ministro de Estado y de la del ministro de la Guerra, pues no hay más que una política, y esa la dirijo yo como presidente del Consejo. (Aplausos de la mayoría.)

En cuanto al nombramiento del general Martínez Anido, no cree que sea éste el momento oportuno de plantear un debate sobre ello para distraer la atención de la Cámara en lo esencial.

Nosotros—dice—ya expusimos nuestro criterio cuando era gobernador de Barcelona; pero este general tiene más grandes dotes militares, es muy conocedor de Marruecos y estamos muy satisfechos del nombramiento.

Espera que pronto se habrán de conocer los buenos resultados de la compenetración entre el alto comisario y el general Martínez Anido.

Tizzi-Azza se la ha encontrado este Gobierno ocupada. Seis meses de Poder les parecerá a muchos bastante tiempo; pero en una obra tan complicada como la de Marruecos, no es mucho tiempo.

No podemos responder cuándo abandonaremos esa posición y no por prurito militarista, sino porque los técnicos, y entre ellos Castro Girona, estiman que sería improcedente ahora abandonarla, porque en estos momentos es necesaria para el protectorado civil.

Pero el no abandonar Tizzi-Azza no quiere decir que vayamos a una política imperialista, de conquista. Somos enemigos de ella y a este propósito adscribimos nuestra vida ministerial.

No voy a entablar un debate sobre la actitud del Ejército.

No tengo la menor noticia de que éste patrocine una determinada aventura. El Gobierno está dispuesto a que nadie gobierne más que él. No hemos encontrado dificultades para ello en ninguna parte y si las encontráramos nos dispondríamos a vencerlas y tendríamos sinceridad para venir con la frente muy alta al Parlamento a decírselo.

Termina diciendo que el Gobierno mantendrá en Africa la política que ha anunciado de compenetración con los indígenas. (Aplausos de la mayoría.)

Rectificaciones

El Sr. PRIETO rectifica, encontrando vagas las manifestaciones del jefe del Gobierno.

Insiste en sus juicios sobre el Sr. Martínez Anido, y dice que también cuando era gobernador de Barcelona se decía desde el banco azul que era muy disciplinado a las órdenes del Gobierno.

Pero luego hacía lo que le daba la gana.

Para la minoría socialista nada significa el nombramiento de alto comisario civil, pues el Sr. Silvela es un paisano sometido; pero no un hombre civil independiente.

Lo único serio que en el protectorado se ha hecho ha sido el pacto del Sr. Sánchez Guerra con el Raisuni, y cuando vosotros habéis ido a cumplirlo os habéis entretenido en perder el tiempo sobre minucias de su cumplimiento.

Admito la posición de su señoría para el debate de que ahora sería contraproducente abandonar Tizzi-Azza; ¿pero qué habéis hecho los seis meses anteriores? ¿Qué era entonces esa posición con sus constantes convoyes de aprovisionamiento, con la españolada de dar el pecho frente a un enemigo que sabe guerrear aprovechando los accidentes del terreno?

Un DIPUTADO (desde los bancos mauristas): ¡Un cementerio!

El Sr. PRIETO: He ahí un comentario. (Rumores.)

La guerra es impopular, España no la quiere, y el Gobierno, y uno a uno todos los elementos y todos los intereses aquí representados se han de levantar aquí a decir si quiere o no la guerra, y que lo sepan los ciudadanos en la calle y en los talleres. (En una tribuna, una voz: «¡Muy bien!»

Yo pregunto concretamente al Gobierno: ¿Está dispuesto a autorizar algún avance militar en Melilla? ¿Sí o no?

El marqués de ALHUCEMAS: Yo no puedo decir concretamente lo que el Gobierno hará; pero creo que ya he dicho bastante.

No queremos política militarista; queremos la paz y el protectorado, y no utilizaremos la fuerza militar más que en aquellos casos en que sea estrictamente indispensable. ¿Está claro? Creo que sí, y creo que para ello tendremos fuerza.

Al menos, hasta ahora no hemos notado el menor síntoma que nos lo impida. Si surgiera el inconveniente, nosotros apelaríamos para vencerlo a la fuerza de la opinión y del Parlamento.

El Sr. PRIETO: Dice su señoría que no encuentra oposición en el Ejército para realizar su política; pero nosotros no le creemos.

Lo mismo se decía de las Juntas de defensa, y no sólo retoñaron, sino que dieron su fruto.

Es mejor que su señoría hable con claridad. No se debe seguir con una abrumadora lentitud en la implantación del protectorado, y claro es que si nada hace su señoría, nada habrá que se oponga a su labor.

Insisto, pues, en mi pregunta: ¿El Gobierno está dispuesto a patrocinar un nuevo avance militar en Marruecos? (Grandes murmullos.)

Con un sí o con un no, está todo resuelto.

El marqués de ALHUCEMAS: A esa pregunta no se puede contestar. Comprenderá su señoría la posición en que se coloca.

¿Pregunta su señoría si el Gobierno va a tomar o no una ofensiva? (Más murmullos.)

Felizmente podría tener un éxito parlamentario con una palabra; pero mi deber me impide contestar con un monosílabo a la pregunta de su señoría.

Lo único que digo es que el Gobierno adscribe su vida a la declaración ministerial, y esto es bien claro para todo el que sabe castellano. (Bien en la mayoría.)

El Sr. PRIETO: Estamos, pues, convencidos de que este Gobierno carece de autoridad para realizar su política pacifista.

El Sr. La CIERVA interviene y dice que las manifestaciones del jefe del Gobierno interpretan el sentir de la opinión.

Recoge las manifestaciones del Sr. Royo Villanova en el Senado y lamenta que se haya repatriado la brigada de Sanidad.

Esto prueba que la operación de Tizzi-Azza ha sorprendido al Gobierno, pues de otro modo no la hubiera repatriado.

Ruega al Gobierno que, aunque nada tema, no repatrie ahora fuerzas.

Un «debut» ministerial

El ministro de la GUERRA dirige un saludo a la Cámara y pidiendo benevolencia por sus escasas dotes oratorias.

Declara su absoluta compenetración con los demás ministros, y dice que el Ejército no tiene para qué ser o no partidario de ninguna aventura, pues el Ejército no puede ser político, siendo sólo el brazo armado de la patria.

Además, la actitud que el Ejército de Africa observa, de absoluta disciplina, desecha toda suposición de lo que muchos propalan.

Dice que hay que enviar más material de guerra a Marruecos, aunque ahora, de momento, no sea preciso.

Agradece a los ministros, y especialmente al jefe del Gobierno y a los ministros de Estado y Hacienda, por las grandes facilidades que le prestan para todo cuanto afecta al Ejército.

Manifiesta que recientemente se han enviado dos equipos sanitarios.

Termina reiterando su saludo a la Cámara y diciendo que le perdonen, pero se sentiría más tranquilo en las trincheras que aquí. (Aplausos de la mayoría.)

El pleito de los carteros

El Sr. OTEYZA, tras de saludar a la Cámara, en la que hace uso de la palabra por primera vez, pide ser escuchado con benevolencia, si no por su persona, por la causa justa que le mueve a hablar.

Reseña cómo, con motivo de la Fiesta de la Flor, obra más aparatosa que eficaz en la lucha contra la tuberculosis, una Comisión de mujeres, madres y esposas de los carteros, acudió a los periódicos pidiendo se abogara en evitación de que estos modestos funcionarios postales subiesen las escaleras, ímproba faena que los enferma y mata.

Los periódicos hicieron en tal sentido una campaña, que culminó con una conmovedora crónica de la señorita de Escoriaza y un fundamental artículo del maestro Castrovido, trabajos que revelaron la terrible estadística de que el ciento por ciento de los carteros mueren víctimas de la tuberculosis, con los pulmones destrozados por el esfuerzo de escalar varios millares de peldaños al día, y el desconsolador dato de que desde 18 de Marzo de 1919 existe una real orden que no se cumple, y por la que están libres los carteros de subir la correspondencia a los pisos.

Dice el orador que no quiere preguntar al ministro de la Gobernación por qué no es cumplida ley tan benéfica, pues teme recibir alguna de las dos contestaciones que el rumor público da, afirmando que es, o una represalia contra la huelga de carteros, o el sometimiento a los intereses de los todopoderosos caseros, que se resisten al gasto que para ellos significaría el instalar los timbres de llamada.

Y termina desistiendo de hacer preguntas, para limitarse al ruego, que es el de que sin pérdida de momento se cumpla la referida real orden, que hace más de cuatro años debió ser cumplimentada.

El ministro de la GOBERNACION, con frases de consideración y cariño al director de LA LIBERTAD, protesta contra las suposiciones de que el incumplimiento de la real orden del conde de Gimeno obedezca a propósitos bastardos, y ofrece enterarse de lo que ocurre y hacer cuanto esté en su mano para satisfacer las aspiraciones de los carteros, que, recogidas por los ilustres periodistas que lo han hecho, son ya de toda la opinión.

El Sr. OTEYZA: Confío en la promesa de su señoría.

Otros asuntos

Juran el cargo varios diputados, entre ellos el Sr. Senante, y promete el Sr. Corcero.

El ministro de HACIENDA lee varios proyectos de ley.

Se aplaza para hoy la reunión de secciones, con objeto de que las minorías se pongan de acuerdo para designar sus candidatos a las Comisiones permanentes, y se levanta la sesión a las cinco y cuarto.

SENADO

A las cuatro menos cuarto se abre la sesión, presidida por el conde de Romanones.

En el banco azul están los ministros de Estado, Gracia y Justicia y Trabajo.

Después de darse cuenta del despacho ordinario, se entra en el

ORDEN DEL DIA

Se lee y aprueba el acta de la anterior. Jura el cargo un señor senador.

Se aprueba el dictamen de la Comisión de Actas y Calidades, proponiendo la admisión al ejercicio del cargo de senador al Sr. Riera y Pau.

El suplicatorio de Berenguer

Léese el dictamen de la Comisión, en el que ésta propone al Senado que sea concedida la autorización necesaria para procesar al general D. Dámaso Berenguer.

La contestación al Mensaje de la Corona

Reanudado este debate, el Sr. ROYO VILLANOVA (D. Ricardo) da las gracias al ministro de la Guerra por sus palabras de ayer y hace constar que no es ministerial sino conservador, y que al referirse a su confianza en que con la diplomacia y la eficacia de nuestro Ejército se llegará a Alhucemas, no quiso decir que aconsejase una acción militar.

El presidente de la CAMARA concede la palabra al Sr. Maestre, rogando a éste y a los demás oradores que procuren intervenir brevemente porque desde mañana figurará en el orden del día un dictamen de carácter inaplazable.

El Sr. MAESTRE comienza diciendo que la opinión pública está dividida entre los partidarios del Raisuni y de Berenguer, los amigos del Raisuni y enemigos de Berenguer y los enemigos de ambos.

El orador se considera ajeno a los tres grupos, pues ni es enemigo del Rasuni ni cree en que sea posible exigir responsabilidad a Berenguer.

Dice que entre Abd-el-Krim y el Raisuni prefiere a éste, y que no debe tratarse con quienes ofendieron nuestra honra, aplaudiendo, en cambio, el pacto con el cherif, y explica que éste no se somete ni al jalifa ni al sultán, porque se considera de más puro linaje que ellos como descendiente de Muley Dris.

Justifica la proposición del Raisuni de que fuesen nombrados kaides personas de su familia, y el de su sobrino Said-el-Raisuni para el cargo de ministro del Interior, adscrito al Maghzen, persona de tan excelentes condiciones que el mismo general Berenguer las reconoció distinguiéndole con el nombramiento de profesor hispanomarroquí.

Elogia nuevamente al cherif y enaltece su amor a España, demostrado por sus hechos.

Presenta unos documentos, rogando se inserten en el «Diario de las Sesiones», y cuando trata de hablar de las rivalidades familiares entre el Raisuni y el jalifa, le interrumpe el ministro de ESTADO diciendo que si bien es cierto que le ha autorizado para leer otra clase de documentos, recurre a su patriotismo para que considere si es conveniente o no la publicidad de lo que intenta leer.

El Sr. MAESTRE contesta que, en efecto, cree un deber callar, y termina su discurso aconsejando que se vaya a Alhucemas; pero sin pactar con Abd-el-Krim y sin hacer caso de presiones de ningún género.

El Sr. SANCHEZ DE TOCA interviene y anuncia que lo hará brevemente, porque en todos los Parlamentos de discusión de la contestación al Mensaje es objeto de una sola sesión, ya que no representa otra cosa que un recuento de votos en favor y en contra y es una corruptela con la que no está conforme el orador al presentar enmiendas dilatorias.

Refiriéndose al debate sobre el problema de Marruecos, cree que ha debido darse por terminado con la enmienda del conde de la Mortera y la intervención del Sr. Fernández Prida.

Respecto al plan orgánico preconizado por el primero de los señores oradores, dice que todos los Gobiernos hicieron su plan, aunque ninguno pudo calificarse de orgánico.

Recuerda lo sucedido en la reunión de ex presidentes del Consejo y de presidentes de las Cámaras en casa del Sr. Maura, en la que éste expuso la situación de Marruecos y solicitó la opinión de los reunidos.

Todos estuvimos conformes en la necesidad de la reconstitución de la Comandancia de Melilla, y D. Melquiades Alvarez opinó que ésta debía completarse venciendo la máxima resistencia que estaba en las kábilas de Alhucemas.

Según el orador, éste fué el acuerdo y en él se ha persistido hasta el 3 de Abril de 1922.

Descontando este incidente de interés actual, manifiesta que en cuanto a la implantación del protectorado, está conforme con el pensamiento de Canalejas, expresado en vísperas de ser firmado el Tratado de 1912, y que suponía la creación de un instrumento condensador de experiencia por el que se llegase a la experiencia final.

No cree que la acción en Marruecos sea la causa de nuestro déficit económico, y sostiene que, aun representando un caso patológico, Marruecos es una necesidad indiscutible para España, por lo que representa como frontera en el Mediterráneo.

Lee un estado comparativo de la situación de la Hacienda en varios años, por el que resulta que siendo el déficit de ellos de 13.693 millones, no corresponden a Marruecos más que 2.415.

Estima que para salvar de su situación a la Hacienda, ha de ejercerse una política de austeridad y de reconstitución en el interior.

Recordando las palabras del conde de la Mortera, acusadoras para quienes no expresen su juicio sobre la cuestión marroquí, dice que él fundó en 1912 la Liga Africanista, y advierte al ministro de Estado que en los archivos de su ministerio hallará informes menos emocionantes que los de ahora; pero que suponen realidades que, de ser atendidas, hubiesen mejorado los resultados.

Ruega a todos que con buena voluntad se agrupen para aunar sus esfuerzos y confía en que el Gobierno ha de adoptar la solución más conveniente para España, por lo que no le regateará su cooperación.

El ministro de ESTADO agradece el tono y las palabras del discurso del Sr. Sánchez de Toca, y en vista de las orientaciones encaminadas a la concordia en que se desenvuelve el debate, se abstiene de contestar parcialmente a cada senador por no prolongarla, reservándose para hacerlo al resumir la discusión.

La reforma de la Constitución

Se da lectura a la enmienda del Sr. González Llanas y ésta es rechazada por la Comisión.

El Sr. GONZALEZ LLANAS defiende su enmienda combatiendo la idea de reformar la Constitución en lo que se refiere a la organización del Senado.

Cree que nada aconseja actualmente tal reforma y que en ella ha de obrarse con mucha prudencia, porque las modificaciones de esta índole suelen producir contradictorios resultados.

Aconseja un detenido examen antes de que se afronte la innovación que piensa introducirse en la letra del artículo 17 del Código fundamental del Estado, pues anuncia el peligro que podría deducirse de encontrarse los Gobiernos sin medios de acción para solucionar dificultades políticas, cada día más frecuentes y graves.

Insiste en su advertencia de que ha de procederse con tiento al intentar la reforma proyectada.

El Sr. AZPEITIA, por la Comisión, argumenta detalladamente que esta reforma mínima de la Constitución no es perjudicial, sino beneficiosa.

Respecto a la modificación del artículo 17, dice que los Gobiernos tienen recursos suficientes para solucionar los conflictos que puedan presentárseles sin necesidad de suspender las garantías constitucionales.

En apoyo de la reforma de la constitución del Senado cita los ejemplos de varias naciones europeas, y hace notar que tal modificación la impone el progreso de los tiempos.

Rectifican brevemente ambos oradores y el Sr. González Llanas retira su enmienda.

El presidente suspende este debate.

Juran el cargo varios senadores, se fija el orden del día para hoy y se levanta la sesión.

Carreras de caballos

Con una tarde espléndida y mucha animación se celebró ayer en el Hipódromo la décimatercera sesión de carreras de caballos.

El resultado de las pruebas fué el siguiente:

Primera. Premio Luzuriaga (militar vallas), 1.000 pesetas al primero, 300 al segundo y 100 al tercero, para toda clase de caballos militares de cuatro años en adelante.

Primero, «Talpack», de Húsares de la Princesa.

Las apuestas se pagaron a 8,50 pesetas.

No hubo colocado.

Segunda. Premio Lacteol (a reclamar), 2.000 pesetas al primero y la mitad del excedente de la reclamación al segundo, para toda clase de caballos de tres años en adelante.

Primero, «Belfort», de J. Lieux, que se pagó a 13,50 pesetas.

Tampoco hubo colocados.

Tercera. Premio Guadiana, 2.000 pesetas al primero, 200 al segundo y 100 al tercero, para potros y potrancas de dos años nacidos y criados en España.

Primero, «Bolívar», del duque de Toledo, y segundo, «Go and Win», de la Comisión central de Remonta de Artillería.

Apuestas: ganador, 8,50, y colocados, 6,50 y 8,50 pesetas.

Cuarta. Premio Viesca (handicap), con igual cuantía que el anterior, para caballos enteros y yeguas de tres años en adelante nacidos y criados en España.

Primero, «Javelot», del marqués de los Trujillos; segundo, «Munibe II», de D. Manuel P. de León, y tercero, «Montañés», de don Francisco Cabrella.

Apuestas. ganador, 42,50, y colocados, 20,50 y 9.

Quinta. Premio Teddy, con las mismas cantidades, para caballos y yeguas de tres años en adelante que no hayan ganado en la reunión, exceptuando a reclamar o en carreras nacionales.

Primero, «Jorgito», del marqués de San Miguel, y segundo, «Pargny», del conde de la Cimera.

Apuestas: ganador, 10,50 y colocados, 6 y 7 pesetas.

Sexta. Premio Barcelona (handicap), de igual cuantía, para caballos y yeguas de tres años en adelante.

Llega primero «Ginestas», del marqués de Triano; segundo, «Berliere», de J. Lieux, y tercero, «Captain Matchell», de Ponce de León.

Las apuestas se pagaron a 27,50 pesetas para el ganador y a 7,50, 10,50 y 7 pesetas para los colocados.

Proyectos de Hacienda

El ministro de Hacienda leyó ayer en el Congreso los siguientes proyectos de ley:

El Colegio de Abogados de Barcelona. Exención de derechos

Autorizando al ministro de Hacienda para que pueda conceder la exención del impuesto de derechos reales y transmisión de bienes por la adquisición o compra que realice el Colegio de Abogados de Barcelona de un inmueble para su domicilio e instalación de una bibioteca pública.

Rebajas arancelarias

La facultad del ministro de Hacienda para conceder rebajas en algún caso extraordinario, superiores al 20 por 100 de los derechos determinados en la segunda tarifa del Arancel, a los países con los que se concierten Convenios comerciales sobre la base de la reciprocidad, y limitada al plazo de un año en la autorización primera de la ley de

2009 Ministerio de Cultura

22 de Abril próximo pasado, queda prorrogada por un año más.

Prórroga de caducidad

Exceptuando de prescripción o caducidad, durante el plazo de dos años, los intereses de la Deuda pública del Estado de las Diputaciones y de los Ayuntamientos, vencidos desde el año 1914 al 1918, ambos inclusive, devengados por los títulos pertenecientes a súbditos extranjeros domiciliados en los países beligerantes y sus limítrofes, que no pudieron reclamar el pago de los mismos por causa de la guerra dentro del término legal.

Para utilizar la expresada excepción, los cupones habrán de presentarse al cobro dentro del plazo de dos años, a contar de la promulgación de la presente ley, acompañados de un certificado expedido por la autoridad competente y visado por el cónsul de España, en el cual conste la nacionalidad del presentador y la causa que impidió la presentación en tiempo hábil.

Notas militares

Las prácticas de la Escuela de Guerra

Después de revistar en Sigüenza a los alumnos del primer curso de la Escuela Superior de Guerra, que realizan actualmente en dicho punto prácticas de Topografía, ha regresado a Madrid el general Sr. García Benítez, director de dicho Centro de enseñanza militar.

Con ocasión del paso por Sigüenza del tren que conducía el cadáver del heroico teniente coronel Valenzuela, el Sr. García Benítez, acompañado de todos los alumnos, depositó sobre el féretro del abnegado jefe una corona de flores naturales, dedicada por la Escuela Superior de Guerra al héroe de Tizzi-Azza.

Los jefes y oficiales del Tercio de Extranjeros correspondieron a tal atención con un sentidísimo telegrama, inspirado en el más puro patriotismo.

El domingo próximo marchará el general García Benítez a Miranda para revistar a los alumnos de tercer año que realizan prácticas del servicio de Estado Mayor, y después irá a San Sebastián, Tolosa e Irún, donde se encuentran los de segundo curso practicando ejercicios de la clase de Táctica.

Torneo nacional de esgrima

Hoy viernes, y en la sala de armas del Centro del Ejército y de la Armada, comenzarán las pruebas eliminatorias de este torneo, cuyo anuncio produjo tanta expectación entre los aficionados.

La importancia de los premios, entre los que se encuentra una artística copa donada por el rey, y la maestría de los concurrentes, harán de este concurso un acto de gran importancia para el progreso y desarrollo en España del noble deporte.

La fiesta final del torneo se celebrará en el salón del Hotel Palace, en la noche del próximo día 20, y se cree que a ella asistirá el rey.

La segunda causa de Ecija

La Sala de Justicia del Consejo Supremo de Guerra y Marina se reunió ayer para cambiar impresiones acerca de la vista de la causa por adquisición de un tren de trillo en la remonta de Ecija.

Hoy continuará dicha Sala sus deliberaciones y es probable que sea dictada sentencia.

Las impresiones son favorables para los acusados.

El comandante de Infantería y conocido periodista, Sr. Matilla, ha sido muy felicitado por su brillante defensa a favor de un comandante médico, un comisario de Guerra y un capitán de Intendencia, procesados en dicha causa.

Visitas al ministro

Ayer visitaron al general Aizpuru el teniente coronel Franco, el comandante Liniers y el capitán Ortiz de Zárate, todos del Tercio de Extranjeros; los agregados militares de Méjico, Chile y Bolivia, el marqués de Hoyos, el conde de Sagasta, el general de división D. Guillermo Lanza y el inspector médico de primera D. Pedro León Jiménez.

Visitas al subsecretario

El general Bermúdez de Castro fué visitado ayer por los generales Bazán y García Benítez, teniente coronel Franco, comandante Liniers y tres capitanes del Tercio de Extranjeros.

Concursos

Se anuncian concursos para cubrir una plaza de comandante y dos de capitanes profesores en Comisión, que existen en la Academia de Artillería; una de capitán profesor que existe vacante en el Colegio de Huérfanos de la Guerra, y cuatro de teniente ayudante de profesor, que existen también vacantes en la Academia de Caballería.

Oficialidad de complemento

Se ha resuelto, como resultado de instancia promovida por el alférez de complemento de Ingenieros D. Manuel Medina Carvajal, que sólo podrá expedírseles certificado de soltería a dichos oficiales en los casos que determina el artículo 215 de la vigente ley de Reclutamiento.

Destinos

Destínanse a la Inspección general de Intervención militar y tropas jalifianas a los intérpretes D. Manuel Ferrando y D. José Galiano.

Queda de reemplazo el teniente de la Guardia civil D. José Cosgaya Sánchez.

INFORMACION DE MARINA

Exámenes

Terminados los de Sanidad, se declaran aptos para ingreso en dicho Cuerpo, con el empleo de tenientes médicos:

D. Angel Jorro Azcime, D. Antonio García Gerona, D. José Pérez Llorca, D. Julio Cañadas Salcedo, D. José Bravo y Díaz Cañedo, D. Francisco Ramallo, D. Rafael Cáceres García, D. José Luis Martín de Antonio, D. Francisco Pérez Rodríguez, D. Manuel Vaamonde Valencia, D. Ramón Grosso Portillo, D. Federico Sánchez Plaza, D. José Domenech Llorens, D. Pedro Luis Siere y D. Alfonso Gil Blanco.

Recompensas

Se concede cruz de segunda clase del Mérito Naval blanca al capitán de corbeta don José María Arancibia y Lebario, por los meritorios servicios prestados por dicho jefe.

Idem de la misma Orden y distintivo y de igual clase, con pasador lema «Industria Naval Militar», al teniente coronel de Artillería D. Darío San Martín.

Idem la de primera clase de igual orden y distintivo al contador de navío D. Faustino Menéndez Pidal, por la obra de que es autor, «Manual de Derecho internacional marítimo».

EL INCENDIO DE AYER

En un garaje del paseo de las Delicias

En el número 2 de este paseo, edificio propiedad del conde de Torre Arias, hay establecido un garaje de una Sociedad de transportes, donde ayer tarde se declaró un voraz incendio.

Las primeras llamas prendieron unos bidones de gasolina que había en el local, y esto dió lugar a que el incendio se propagase con mayor incremento.

Cuando los vecinos de la finca incendiada se dieron cuenta del siniestro, comenzaron a desalojar con rapidez sus inmuebles.

Avisado el servicio de incendios, se presentó a los pocos instantes con el material de tres parques, a las órdenes del arquitecto jefe, Sr. Monasterio.

Los primeros trabajos que realizó el Cuerpo de bomberos tendieron a aislar el edificio incendiado de los colindantes, entre los que se encuentra un almacén de maderas.

Uno de los autocamiones que había encerrados en el garaje ha quedado completamente destruído.

Un ferroviario muerto

En la estación del Norte fué atropellado contra los topes de dos vagones el mozo enganchador Anastasio Velasco, de treinta y dos años, que quedó muerto en el acto.

El infortunado jornalero vivía en Las Rozas.

BIBLIOGRAFIA

"La Novela de Hoy,,

única revista en su género, por sus contratos de **exclusiva** con los dieciseis primeros novelistas españoles, por su presentación y por tantas cosas, publica esta semana una interesantísima y amena, titulada.

"La tristeza de sentirse gorda,,

original del popularísimo escritor madrileñista, único en su género,

FERNANDO MORA

que tiene firmada la exclusiva de sus producciones en

"La Novela de Hoy,,

Como el título indica, es una novela sugestiva, graciosísima, en la que al admirable reflejo de cuadros y costumbres madrileñas, se une el interés de la trama, relatando los amores de una hermosa venus.

"La tristeza de sentirse gorda,,

constituye un verdadero acierto de su autor, y va ilustrada magníficamente por el gran dibujante Ramos, además de insertar una breve y graciosa autobiografía a manera de prólogo.

Lea usted

"La Novela de Hoy,,

única Revista española en su género que cuenta con la colaboración exclusiva de los principales escritores.

"La Novela de Hoy,,

es la única Revista española que retribuye con justicia a sus ilustres colaboradores.

Lea usted

"La Novela de Hoy,,

PRECIO, 30 CENTIMOS EJEMPLAR

El personal de Autobuses

Importantes mejoras

Anoche se reunió en la Casa del Pueblo el personal de Autobuses, que había sido convocado por la Directiva de la Unión de conductores y carruajes y similares, para informar ésta a sus afiliados de las gestiones realizadas con la Empresa en un plan de reclamaciones.

El presidente, José María Alvarez, dió cuenta de dichas gestiones, que están en relación con la táctica e ideología de la Unión General de Trabajadores, de rechazar los términos absolutos para obtener las mayores ventajas a beneficio de los trabajadores, habida cuenta de las circunstancias varias apreciables en los momentos de lucha.

El personal se vió gratamente sorprendido por las mejoras obtenidas, y que aprobó, sin discutirlas, mucho más estimables después del incidente que en Febrero último impidió que prosperase la aspiración de mejoras.

Las aprobadas anoche, que ponen término a la posibilidad de un conflicto, son las siguientes:

Conductores efectivos, tendrán un sueldo único de 10,50 pesetas. Antes, la mayoría tenía el sueldo de nueve pesetas, y una pequeña minoría el de 10 pesetas.

Conductores en prácticas, ocho pesetas.

Cobradores efectivos, antes cobraban seis y 7,50 pesetas; ahora, ocho todos.

Cobradores en prácticas, 6,50 pesetas.

La Empresa viene obligada a dar al personal el uniforme de verano del presente año.

La jornada para todo el personal será la legal de ocho horas, y también en talleres, si sobrepasase de la jornada legal, el personal percibirá el 50 por 100 sobre el jornal ordinario.

El personal tendrá tres fiestas mensuales, sin pérdida de jornal. Si en alguna de esas fiestas tuviese que prestar servicio, percibirá un jornal con el 50 por 100 de aumento.

El personal de lavacoches disfrutará como jornal 7,50 pesetas por día, con los mismos derechos que el resto del personal.

No podrán hacerse despidos sin causa justificada, y en este caso se avisará con un día de antelación o se abonará el jornal.

Los inspectores tendrán 11,50 pesetas (aumentan 0,50); vigilantes, 11 (aumentan 0,50); reguladores, 10,50; revisores, 9 (aumentan 0,50).

Celebramos este triunfo, que mejora la situación del personal, sin perturbaciones para los trabajadores y para el público.

DE BARCELONA

La huelga de transportes

Barcelona, 14.—Las bases presentadas por los patronos para resolver el conflicto son las siguientes:

Primera. La contratación de obreros será absolutamente libre y podrá efectuarse sin trabas de ninguna especie, individualmente, por equipos o por grupos, sin distinción de agrupaciones ni presión de determinados Sindicatos, ni más preferencia que el mejor comportamiento y actividad en la prestación del trabajo.

Segunda. Aceptación, por parte de los obreros, de la reglamentación del trabajo que cada industria tenga establecida, reconociendo como base principal la autoridad del patrono para dirigir la labor.

Tercera. Prohibición absoluta de toda clase de coticación en los lugares donde se efectúe el trabajo.

Cuarta. Mantenimiento en los puestos que respectivamente ocupan de todos cuantos obreros tengan los patronos actualmente a su servicio.

Quinta. El trabajo se reanudará con el número de obreros que las necesidades del negocio exijan, aunque siempre procurando conservar los que había antes de la huelga.

Sexta. Para el ramo de transportes, la jornada se compondrá de sesenta horas semanales, abonándose a los obreros las que excedan de este número, en concepto de horas suplementarias, y con arreglo a las cantidades que actualmente se hallan establecidas.

Séptima. Todos los obreros cargadores, carreteros y cuantos intervienen en las faenas del puerto, trabajarán las horas reglamentarias que sean preciso, tanto si se han de percibir por el jornal extraordinario como si son continuación de la jornada.

Octava. La jornada ordinaria en los muelles comenzará a las siete de la mañana.

Novena. Por razón de la diversa situación de las cuadras y distribución de éstas en el puerto, los patronos carreteros establecerán las horas de entrada en sus respectivas cuadras con la debida antelación, para dar lugar a las tareas de preparación necesarias para el trabajo, con objeto de que pueda comenzar efectivamente este trabajo en los muelles a la hora que se deja fijada.

Se ignora todavía cómo han sido recibidas por los obreros.

El guardia despeñado

El guardia de Seguridad que se despeñó ayer, cuando se ocupaba en volcar un carro de basura en la montaña, ha sufrido hoy una considerable agravación.

Los médicos temen que fallezca.

Los cargos de la Liga

Por haber insistido en su dimisión el secretario general de la Liga, D. Fernando Agulló, se busca ahora a persona que reuna las condiciones necesarias para el desempeño de aquel cargo.

El Sr. Vallés y Pujals, actual presidente de la Diputación provincial, ejercerá en lo sucesivo el cargo de inspirador de «La Veu de Catalunya».

Movimiento obrero

Crisis de trabajo

El Sindicato del Ramo de la Alimentación de Vizcaya pone en conocimiento de todos los obreros panaderos de España que se abstengan de buscar ocupación en aquella provincia, por notarse una crisis de trabajo pocas veces conocida.

Reuniones

Ramo de la Piedra y Marmol.—Este Grupo Sindical Socialista ha acordado que una Comisión del Comité visite a Iglesias para testimoniarle el respeto y cariño que se le debe; donar todos los fondos a la Agrupación Socialista para ayuda en los gastos electorales, y hacer una excursión artística a El Escorial el día 1 de Julio.

Pan de Viena.—Aprobado, sin modificaciones, el reglamento de socorro a enfermos.

Reclamaciones logradas

Los aserradores de Vivero han conseguido hacer efectiva la jornada de ocho horas y el aumento de un 30 por 100 en los salarios.

Solidaridad

La Comisión Ejecutiva de la Unión pide a todas las Secciones ayuden con recursos económicos a los compañeros del Sindicato de Construcción de Burgos, que se encuentran en huelga porque los patronos no aceptan unas pequeñas mejoras que les han pedido.

Los fondos deberán ser enviados a Jerónimo Carballera, calle de Fernán González, 5, Casa del Pueblo (Burgos).

Convocatorias

Pan candeal.—Esta tarde, a las cinco.

Albañiles.—Esta tarde, a las siete.

El Gluten.—Esta noche, a las nueve.

Grupo Sindical Socialista de Peones.—Esta noche, a las ocho y media.

Fumistas.—El día 17, a las nueve y media de la mañana.

Sociedad de dependientes de salones de limpiabotas.—Hoy, a las diez de la noche

Por una mala jugada

Un hombre gravemente herido

Málaga, 14.—Juan Carbonera Peñafiel y Antonio Alé son dos honrados jornaleros, que los ratos que el trabajo les deja libre lo dedican a su afición favorita: jugar al dominó. Ayer tarde, y según la costumbre establecida por ellos, al abandonar la fábrica recalaron en una taberna establecida en la plaza llamada de Guardias.

Allí desafiaron a otros dos compañeros del oficio para jugarse una ronda de «chatos» al susodicho juego.

Aceptado el reto la partida comenzó, y al poco tiempo una jugada mala de Antonio exasperó a su compañero Juan. Discutieron, salieron a relucir frases gruesas y como final marcharon a la plaza para ventilar la cuestión personal planteada.

Pisar la calle y acometerse con saña fiera, todo fué uno. Ambos resultaron con heridas graves de arma blanca, especialmente Antonio Alé, que se encuentra en estado agónico.

Escuelas y maestros

Los opositores a escuelas

Los opositores a escuelas nacionales han presentado al señor ministro de Instrucción pública unas conclusiones aprobadas en reciente reunión. Suprimimos algunas que ya han sido recogidas en el Estatuto recientemente publicado. Las demás son las siguientes:

La inmediata convocatoria de las oposiciones a escuelas.

Supresión de la Comisión central contra el analfabetismo y creación en su lugar de las escuelas necesarias.

Que el Estado español no subvencione ninguna institución privada, entre tanto no ten-

FOLLETON DE «LA LIBERTAD» 59

Memorias de un vagón de ferrocarril

POR

EDUARDO ZAMACOIS

bre su frente loca como agua lustral. Le recomiendan que escriba, que sea juicioso, que estudie mucho...

Pedro se arranca de aquellos brazos con que «el pasado» le sujeta aún, y sube a mí. Asomado a una ventanilla agita un pañuelo despidiéndose, al mismo tiempo que de sus familiares, del paisaje, de la iglesia, con sus campanas de voz inolvidable, y de aquellos árboles a cuya sombra leyó tantos libros que le entristecieron hablándole de escenas bellas y remotas. Pedro se sienta, registra en sus bolsillos y sus dedos tropiezan con un sobre. Sorprendido, rompe la nema y aparecen doscientas... trescientas pesetas... «Es mi madre—comprende—quien me las ha dado.» Pero el destino de aquel dinero no debe de ser grave, pues si lo fuese, ella no se lo hubiese entregado a hurtadillas... Y el estudiante comprende que las pobres madres, por inocentes lugareñas que sean, conocen mejor la vida y están más cerca de la juventud que cualquier hombre.

Una explosión febril de júbilo le enajena: al fin va a ver Madrid, la gran cosmópolis, con su Universidad, su Ateneo preclaro, sus coliseos, sus bailes, sus casinos, sus centros todos de sabiduría y de perdición... Y ríe; fuera de aquel tren que le lleva, nada le preocupa. Levanta el rostro, mira hacia el campo, se pasa una mano por los cabellos...; ante su ambición desbridada todo el mundo le parece un camino.

Otra silueta en la que tampoco había reparado bastante es la del mendigo; perfil muy español, por cierto.

Hemos parado en una pequeña estación castellana; uno de esos apeaderos casi anónimos apostados a la entrada de un túnel. La tarde se desmaya; por el espacio azul navegan nubecillas manchadas de carmín y de ópalo; el Sol dora la cúpula de la iglesia; un aguilucho, suspendido en la inmensidad luminosa, describe sin batir las alas círculos homocéntricos, y su blanca pechuga parece de plata.

En el andén hay un ciego, viejo y alto, sarmentoso; la costumbre de humillarse ante el dolor encorvó su espalda; un pañuelo negro—heredero del turbante morisco—ciñe su frente; viste remendado traje de paño pardo y cubre con zahones sus músculos cenceños; va descalzo, y sus manos, de dedos nudosos, parecen desesperadas.

—Una limosna, por amor de Dios, para quien ya no ve...—repite orientando hacia el convoy sus ojos muertos.

En el silencio su voz humildosa tiene una cadencia conmovedora, y algunas monedas caen a sus pies. Ante su figura mística los turistas suelen acordarse de los bruzos queridos que les esperan, y sus almas experimentan vagamente la superstición de que la buena voluntad del pordiosero puede evitarles algún mal tropiezo. Frecuentemente—¡oh, vergüenza!—una limosna no pasa de ser una cobardía. Ya nos marchamos, ya todas las ventanillas se cerraron. Entonces el mendigo, apoyándose en su báculo, retorna al pueblo, y al verle alejarse considero que si la línea del ferrocarril es una corriente de riqueza, aquel camino que él sigue parece un brazo: el brazo con que la aldea miserable pide limosna a los trenes.

Un año y dos meses trabajé sobre la ruta de Valencia, en la que nada desagradable ni extraordinario me aconteció, y una mañana, hallándome en Madrid, supe que aquella noche «El Barítono» y yo saldríamos para Barcelona en un «mixto» y con la tablilla de «No admite viajeros». El furgón que me trajo estas noticias—un viejo catalán que yo conocía hacía tiempo—me aseguró que se nos destinaba a la línea de Port-Bou, donde, a la salida del túnel internacional, la furia del viento había descarrilado dos «primeras».

Dime prisa en comunicarle a «El Barítono» cuanto acababan de decirme, y su regocijo fué espejo del mío: él también era de origen francés, y como yo se holgaba de rever el país natal. Asimismo estimulaba nuestro júbilo el deseo que teníamos ambos de conocer Barcelona, y que ya considerábamos irrealizable porque los «expresos» que van a Cataluña son los de «mejor material»—como en la fraseología ferroviaria se dice—, y nosotros íbamos siendo viejos.

El día lo pasamos inquietos, temerosos de que alguna contraorden nos volviese a nuestro antiguo derrotero; mas no ocurrió así: a media tarde una máquina-piloto vino a sacarnos del convoy valenciano, que nos vió marchar con envidia, y ya cerrada la noche salimos para la ciudad condal.

Este viaje lento, sembrado de paradas interminables y devanado bajo la serenidad tibia de una noche de Septiembre, es el más hermoso de mi vida. Lo embellecía mi reposo interior, la satisfacción de no llevar a nadie dentro de mí. Mis luces iban apagadas, mis puertas, cerradas con llave; todas mis tuberías y mis asientos descansaban también; yo era como una conciencia sin remordimientos, como un corazón sin afanes. De idéntico bienestar disfrutaba «El Barítono», y frecuentemente nos sonreíamos y estrechábamos el uno contra el otro, felicitándonos por nuestra ventura.

—Fíjate—decía mi compañero—en que por primera vez nuestros dueños nos llevan, nos pasean, sin exigirnos que transportemos a nadie. Somos, pues, verdaderos viajeros.

—¿Te duele algo?—le preguntaba yo.

—Nada; cuando voy muy cargado, sí, suele darme en el segundo compartimiento un dolor que me abate bastante; pero ahora me siento ágil y con ganas de correr como un muchacho. ¡Si supieras qué elasticidad conservan mis muelles todavía!...

Yo quería a «El Barítono». Después de «El Tímido», de «El Presumido», de «El Misántropo», de «Doña Catástrofe» y de los «Hermanos Sommier», mis colegas fraternos del «expreso» de Hendaya, ningún compañero había sabido apoderarse tanto como éste de mi amistad; ni siquiera el viejo «Dos Caras», de quien, por quisquilloso y autócrata, rancio, anduve siempre un poco distanciado. Por los años en que yo servía sobre la línea de Francia, él trabajaba en la de Asturias, y asistió al hundimiento del túnel donde «La Tirones» y «El Tímido» hallaron la muerte. Después rodó mucho tiempo por el camino de Galicia con el «expreso». Aunque nunca hablamos hablado, «El Barítono» me conocía de cruzarse conmigo a lo largo de la vía gallega, y, según me manifestó, siempre consideró que la Compañía, al incluirme en un «correo», era injusta con un vagón de mi importancia. Estas palabras—¿a qué negarlo?—me halagaban, y en medida igual me predisponían a reconocer las cualidades eminentes de mi camarada. «El Barítono» se parecía a mí en el elástico vigor de sus movimientos, en la hermosa conformidad de sus perfiles, en su boato interior, en su elegancia... y si no llegué a considerarle idéntico a mí fué tal vez porque mi presunción y mi orgullo—mis dos grandes defectos—nunca me permitieron ver claro en los demás.

Aquella noche, rodando a la cola de un «mixto», cuya lentitud y torpe manera de frenar nos hacía reír, volvimos a entretenernos mutuamente con el relato de lo que cada cual había visto, y los cuadros y personas que llenaron nuestra existencia ambulante acudieron en muchedumbre. Al cabo reconocimos que, si bien de la misma edad, mi historia era harto más accidentada que la suya, y esto reafirmó el ascendiente que desde siempre ejercí sobre él.

En Barcelona descansamos tres días; allí volvieron a limpiarnos, y después de reconocer todos nuestros mecanismos nos engancharon a la cabeza del «expreso de lujo» que sale a las ocho y cincuenta minutos de la mañana para la frontera. ¿Qué diré de la alegría, plena de juventud, que experimentamos al sentirnos llevar?...

—¡Ya nos vamos, «Cabal»!—me gritó «El Barítono».

—Sí, viejo—repuse—; ya nos vamos, y antes de cuatro horas estaremos en Francia.

2009 Ministerio de Cultura

ga el número de escuelas públicas que seña- la la ley del 57.

Que se lleve a cabo la creación de todas las escuelas maternales necesarias, servidas por maestros, para poder ampliar la edad escolar.

Que asimismo se establezcan las escuelas de aprendizaje, donde los hijos de los obreros encuentren una ampliación de su cultura.

Que se gradúen todas las escuelas de poblaciones de más de mil habitantes.

Que el sueldo mínimo sea de tres mil pesetas y que la casa corra a cargo del Estado.

Un libro de psicología

El ilustre pedagogo argentino D. Rodolfo Senet acaba de publicar un libro con el título «Educación de los sentimientos estéticos. Origen y evolución», en el cual presenta una serie de ideas, doctrinas y orientaciones completamente nuevas.

En los primeros capítulos, el autor sienta las bases racionales para una educación científica de los sentimientos estéticos, evidenciando los errores de los filósofos en lo que afecta al origen de los sentimientos, y termina estudiando las diferentes etapas por que atraviesa el sujeto desde la infancia hasta la edad adulta, a fin de adaptar los procedimientos pedagógicos a la educación en cada uno de esos períodos de la vida.

Pertenece este libro a la colección de «Actualidades Pedagógicas», que con tanto éxito viene publicando la Editorial F. Beltrán.

El Estatuto del Magisterio

Estamos recibiendo gran número de cartas de maestros nacionales protestando contra algunos detalles del Estatuto del Magisterio. La mayor parte se refieren a la limitación de la edad para poder opositar a escuelas nacionales, de los maestros consortes y de los que tienen limitación de derechos.

Como las protestas han sido elevadas al ministro de Instrucción pública, y es de esperar que pronto se dicten disposiciones aclaratorias, que en algún caso serán modificaciones fundamentales, consideramos conveniente dar un plazo hasta saber qué queda definitivamente de la nueva disposición.

Los maestros del segundo escalafón

La Asociación de maestros del segundo escalafón convoca a sus asociados a una asamblea nacional para los días 27, 28 y 29 de Julio próximo, para estudiar las principales cuestiones societarias y los problemas de la escuela.

Revista pedagógica

Hemos recibido el número correspondiente al mes actual de la revista de «Pedagogía de las Escuelas Normales», órgano del profesorado normalista, con el siguiente sumario:

Un curso más.—Las Residencias de estudiantes, por María de Maeztu.—La enseñanza de la Geometría, por José Eyaralar.—Excursión a la Ciudad encantada, por Rodolfo Llopis.—La enseñanza de la Geografía, por A. Blanco.—Cursillos de orientación, por Mariano Sáez.—Páginas pedagógicas, por P. Natorp.—Las manchas del ara, por María Jiménez.—Libros y revistas.—Al margen de lo legislado.—Prensa y noticias.—Societarias, etc.

Estadística de escuelas

Según el último «Anuario Estadístico de España» existían en 31 de Diciembre de 1921 las siguientes escuelas: 14.512 escuelas servidas por maestros y 12.917 servidas por maestras. De estas escuelas son mixtas 9.622 Además, 1630 escuelas están cerradas por falta de local!

Bolsa de Madrid

La sesión transcurre desanimada y sin negocio, mostrándose irregulares los fondos públicos. La partida de Interior sube 10 céntimos y cierra a 71,25.

En valores industriales y de crédito se observan escasas diferencias. El Banco de España cierra a 598, en alza de un entero. En obligaciones, nada digno de especial mención.

La moneda extranjera, irregular; los francos bajan 15 céntimos, a 43, y las libras siguen muy pedidas y quedan a 31,14, en alza de 4 céntimos.

Cotización del día 14 de Junio

Deuda perpetua interior 4 por 100 (1919).—Serie F, 71,25; E, 71,25; D, 71,30; C, 71,40; B, 71,40; A, 71,65; A fin de mes, 0',00.

Deuda perpetua 4 por 100 exterior.—Serie F, 87,50; E, 87,55; D, 00,00; C, 00,00; B, 00,00; A, 87,80.

Deuda Amortizable 5 por 100.—Serie F, 94,90; E, 95,00; D, 94,95; C, 95,25; B, 95,25; A, 95,25.

Deuda Amortizable 5 por 100 (nuevo).—Serie F, 00,00; E, 00,00; D, 95,00; C, 95,25; B, 95,25; A, 95,25.

Deuda Amortizable 4 por 100.—Serie E, 00,00.

Obligaciones del Tesoro.—Serie A, 101,95; B, 101,65.

Bancos y Entidades diversas.—Acciones Banco de España, 598,00; Bonos de ídem, 00,00; Acciones del Banco Hipotecario, 258,00; Español de Crédito, 152,50; Río de la Plata, 244,50; Hispano Americano, 000,00; Compañía Arrendataria de Tabacos, 248,00; U. E. Explosivos, 357,00; Metalúrgica Duro Felguera, 00,00; Altos Hornos, 000,00; Compañía Peninsular de Teléfonos, 00,00.

Cédulas Hipotecarias.—4 por 100, 89,00; 5 por 100, 100, 0; 6 por 100, 111,00.

Ayuntamiento de Madrid.—Erlanger, 88,00; Empréstito de la Villa de Madrid, 80,00; Idem títulos 1918, 88,50.

Azucareras.—Preferentes, 90,60; Ordinarias, 00,00.

Ferrocarriles.—Nortes, 341,00; Alicantes, 302,50; Andaluces, 00,00.

Cambios.—Francos, 43,00; Libras, 31,14; Dólares, 6,77; Marcos, 0,007; Liras, 31,40.

NOTICIAS

Ateneo.—Hoy viernes, a las seis de la tarde, D. José María Ayuso dará una conferencia sobre el tema siguiente: «La Filosofía Moderna en la América del Sur».

A las siete, D. Fructuoso Carpena dará una conferencia sobre «La Excélsica biológica y La Cruz Roja penitenciaria». «La Biología superior y la Psicología. La Psicología observación y la Psicología experimental aplicadas». «Los fundamentos científicos de la Cruz Roja penitenciaria. Su programa. Su acción. Sus secciones americanas. La Excélsica psicología en la lucha contra el delito».

Asociación patronal de cafés-bares de Madrid.—Esta Asociación celebrará Junta general extraordinaria hoy, día 15, a las cuatro de la tarde, en Mariana Pineda, 5, Defensa Mercantil Patronal, para resolver sobre diversos asuntos relacionados con la legislación obrera.

Casa de Andalucía.—Don José Más leerá varios capítulos de su novela inédita, próxima a publicarse, «Hampa y miseria», última de la serie de «Novelas sevillanas», hoy viernes, a las siete de la tarde, en la Casa de Andalucía, Gran Vía, 22. La entrada será pública.

Torneo de ajedrez.—La Sociedad Cultural Deportiva organiza entre sus asociados un torneo de ajedrez, que se celebrará en el local social (Pontejos, 3, entresuelo), a partir del 2 de Julio próximo, y con arreglo a las bases que en dicho local están expuestas.

Las condiciones para tomar parte en este torneo serán las de pertenecer a la Sociedad Cultural Deportiva y estar al corriente en el pago de las cuotas, inscribirse antes del día 24 del corriente y asistir a la sesión preliminar, que se celebrará el día 29, en la cual se procederá a sortear los inscriptos, dándoles un número para los efectos de la combinación de turnos.

*

Sobre el tema «Los vinos de Jerez y la ley seca» disertó brillantemente en el Ateneo el ilustre médico doctor Fermín Aranda.

La conferencia fué celebradísima por el escogido auditorio que llenaba el salón de actos de la culta Sociedad.

Nos ocuparemos de ella más extensamente.

*

Los empleados de Banca y Bolsa.—El próximo domingo, día 17, celebrará el Sindicato libre profesional de empleados de Banca y Bolsa de Madrid asamblea general extraordinaria, en la que tomarán parte elementos de Barcelona y de esta corte.

El acto se celebrará en el teatro de la Zarzuela, a las diez en punto de la mañana.

Sociedad «Abantos».—Mañana, a las cuatro de la tarde, se celebrará en San Lorenzo de El Escorial el acto de colocar la primera piedra de las obras proyectadas por la Sociedad «Abantos» en el lugar denominado «Cerro de las Damas».

A la ceremonia asistirá el rey.

Centro Asturiano.—Esta Sociedad celebrará el sábado 16, a las diez y media de la noche, una velada-baile en obsequio de los señores socios y sus familias.

*

Para empapelar, Cañizares, 14. T. 22-04 M.

*

Con la brillantísima nota de sobresaliente ha terminado el quinto año de piano la angelical señorita Guillermina Armero Lucas, hija de nuestro particular amigo el director del Banco Cooperativo del Comercio e Industria.

CAFES TOSTADOS Y TORREFACTOS MARCA
COLON
¿Un buen chocolate?
Tomad la marca
AGUSTINOS
Compañía Nacional, Manuel Cortina, 3

FERIANTES
Visitad la casa Fernández, Medrano y Compañía. Almacén de joyería y bisutería. Madrid, Mayor, 4, 1.º, A. Inmenso surtido. Marcas acreditadas. Remesas a provincias.

EL TIRON
Bordados y puntillas de ocasión.
Medias y calcetines baratísimos.
PLAZA DEL CARMEN, 1

El más superior de todos los laxantes:
GRAINS DE VALS
de composición vegetal; obra suavemente
Lo recomiendan las eminencias médicas. Dosis: Uno o dos granos, por la noche, al cenar. Venta en Farmacias, Droguerías y Centros específicos.

EL MEJOR PAPEL DE FUMAR
IMPERIAL

Correo de teatros

TEATRO COMICO

«Calla, corazón», la comedia maestra de Sassone. El mayor éxito del año. Se despacha en contaduría con ocho días de anticipación.

CIRCO AMERICANO.—Hoy viernes, por la noche, sensacionales combates de lucha libre. De Williers contra Berthod y Elzeconde (vasco) contra Vewet (francés).

Formidable éxito de todo el programa de circo, especialmente Los Senalag, sin rival artistas enciclopédicos; chimpancé Charlot; Los Marcés, con sus emocionantes ejercicios aéreos, y el buque misterioso, movido por las ondas hertzianas.

LOS VIERNES KILOMETRICOS.—Francesca Bertini y María Jacobini figuran en el programa de viernes kilométrico de hoy en Cinema España y Salón Doré.

La esfinge, por Francesca Bertini, y *Caína*, por María Jacobini, y *Alta Baviera*, son los títulos de las cintas que se estrenan en ambos salones.

También se proyectarán los episodios décimotercero y décimocuarto, penúltimos, de *La epopeya de una mujer*, y a petición del público *La verbena de la Paloma*.

Los partidos políticos

Los republicanos.—En reunión celebrada por la Directiva de la Juventud republicana del distrito de la Latina se acordó por unanimidad lo siguiente:

Primero. Haber visto con disgusto la actitud de la minoría republicana del Congreso en la votación para presidente de la Cámara, en la que, a juicio de esta Junta, debió abstenerse; y

Segundo. Hacer público este acuerdo, después de haberlo comunicado al jefe de la minoría.

OCURRENCIAS

Un señor mordaz y presuntuoso encuentra a un amigote, pobre diablo que va lastimoso de indumentaria.

—¡Hombre! ¿A quién se le ha ocurrido darte ese sombrero tan cursi que llevas?

—Me lo ha regalado tu señora. Es el último que tú has usado, según me dijo.

*

—¿Os ha gustado mi último drama?

—Sin duda...... ¡No he podido dormir en toda la noche!

—¿De tal modo os impresionó?

—No... Es que no hice más que dormir en el teatro.

SECCION RELIGIOSA

Santos de hoy.—Santos Vito, Modesto, Abraham y Bernardo, mártires y confesores, y Santas Crescencia, Libia, Leónides y Germana, mártires.

Cultos.—Se gana el jubileo de Cuarenta Horas en la parroquia de San Antonio de la Florida.

ESPECTACULOS PARA HOY

ESPAÑOL.—A las seis y tres cuartos y diez y media, Aire de fuera y El cuartito de hora.

COMEDIA.—Compañía cómico dramática. —A las diez y media, Marcelino.

CENTRO.—Compañía Alba-Bonafé.—A las diez y media (popular), Genio y figura.

COMICO.—A las diez, Calla, corazón.

REY ALFONSO.—Compañía portuguesa. A las seis y media y diez y media, programa selecto de la Agrupación Portugalia.

NOVEDADES.—Compañía dramática de Manrique Gil. — A las seis y media tarde (popular), Santa Isabel de Ceres.—A las diez y media (corriente), Caín y Abel o La cieguecita.

FUENCARRAL.—Compañía Alcoriza.—A las seis y media, La reina madre.—A las diez y media, El fantasma gris.

APOLO.—A las seis y media, El rey nuevo.—A las diez y media, Mamá Felicidad.

LATINA.—A las siete, Gramática parda y La canción del olvido.—A las diez y media, Los chorros del oro y La montería.

CIRCO W. PARISH.—A las diez, grandes atracciones de circo hasta las doce, que empezará el torneo de lucha grecorromana.

CIRCO AMERICANO.—A las seis y media tarde y a las diez y media noche.—Toda la gran compañía de circo y velada de campeonato de lucha libre.

ROMEA. — A las seis y media y a las diez y media. — Cinematógrafo y varietés. Conchita Utrera, Pepita Llacer, Eloísa Albéniz, Luis Esteso y La Cibeles, Luisita Esteso.

MARAVILLAS.—A las seis y media tarde y diez y media noche.—Cinematógrafo. Paquita Lirium, Carmen Vargas, Lina Coello, Fidelito, Los Poppescu, Pastora Imperio, Ramper.

REAL CINEMA y PRINCIPE ALFONSO. — (Empresa Sagarra.) — A las seis de la tarde y a las diez de la noche. Actualidades Gaumont, Fuga de novios (muy cómica), gran éxito de El secreto del príncipe chino, gran acontecimiento de La mano del muerto (segundo episodio, continuación de El conde de Montecristo).

CINEMA ESPAÑA y SALON DORE. —(Empresa Sagarra.)—A las cuatro y media de la tarde y a las nueve de la noche, Extraordinario programa de viernes kilométrico.—Estreno de Alta Baviera, éxito formidable de La verbena de la Paloma, estreno de La esfinge (por la genial artista Francesca Bertini), estreno de Caína (por la bellísima artista María Jacobini), éxito sensacional de los episodios décimotercero y décimocuarto de La epopeya de una mujer.

CINEMA GOYA.—Gran orquesta.—A las seis tarde y a las diez y media noche.—Exito creciente del programa exclusivo de esta Empresa, en el que figura la gran obra Esposas frívolas, que cada día obtiene más éxito entre el numeroso público.

CINE IDEAL.—A las cinco y media y diez. —Viernes de moda.—Estreno de Contra la ley humana (por la hermosa actriz alemana Grette Hollman), Aventuras de Nick Carter (cuarta jornada de esta serie detectivesca), Casamiento por sorpresa (por la precoz Baby Peggy), estreno de El jockey (por el gran cómico Lucas).

CINEMA X (Noviciado).—A las cinco y media de la tarde y a las diez de la noche. Casualidad contra astucia, Los sobrinos de don Lesmes (muy cómica), El juego de la vida (hermosa creación de Alice Terri), Aventuras de Nick Carter (Memorias de un detective, primera y segunda jornadas).

BARBIERI.—Desde 1 de Mayo se cede para veladas y reuniones.

Imp. de La Correspondencia de España
Factor, 7.

CONTRA HECHOS NO HAY ARGUMENTOS
TRATAMIENTOS
Zendejas

P. ZENDEJAS

Hechos representan los millares de testimonios que se conservan en los archivos de nuestras oficinas en DISTINTAS PARTES DEL MUNDO.

Pero HECHOS MAS TANGIBLES son las PRUEBAS que ofrecemos al PUBLICO MADRILEÑO, de notables EXITOS, logrados con enfermos de ESTA MISMA CAPITAL, a quienes puede visitarse y observarse.

Específicos vegetales de resultados PLENAMENTE COMPROBADOS. Pida Ud. folletos; los mandamos gratis por correo.

DE VENTA EN FARMACIAS Y DROGUERIAS
OFICINAS GENERALES:
GRAN VIA, NUM. 18.-MADRID

SIGNOS DE PELIGRO
Reumatismo, úlceras, fístulas, diviesos, eczemas, picores, manchas, debilidad general, vista y oído débiles, dolores pertinaces de cabeza, dolores permanentes en los músculos, pereza, miedo infundado, falta de sueño, falta de apetito pérdida de la memoria, desarreglos de las señoras, acidosis del estómago, asma, etc., etc.

Defunciones y funerales

Estas esquelas se admiten en todas las Agencias de Publicidad y en esta Administración, Sacramento, 5, al precio de pesetas 1,50 la línea.

Doña Luisa Riveira de la Aldea ha fallecido ayer. El entierro se verificará hoy, a las cinco y media, desde la calle de Alcalá, 138 (vinos) al cementerio de la Almudena.

La niña **Concepción García Mingo** falleció ayer. El entierro se verificará hoy, a la una y media, desde la calle del Seco, 2, al cementerio de la Almudena.

Doña Ramona López Hernández ha fallecido ayer. El sepelio partirá hoy, a las cinco y media, desde la calle de Francisco Silvela, 59, al cementerio de la Almudena.

Don Vicente Cabello Marroquín falleció ayer. La conducción del cadáver se efectuará hoy, a las dos y media, desde el Hospital Provincial al cementerio de Fuencarral.

Don Vicente Iglesias Menéndez ha fallecido ayer. El entierro tendrá lugar hoy, a las cinco, desde el Hospital de la Princesa al cementerio de la Almudena.

Don José Medel Quiñones falleció ayer. El entierro se verificará hoy, a las diez, desde la calle de Diego de León, 28, al cementerio de la Almudena.

Don Antonio García Hernando ha fallecido ayer. El entierro partirá hoy, a las diez, desde el Hospital Provincial al cementerio de la Almudena.

El niño **José Darío de Cosa Reixa** falleció ayer. El entierro se efectuará hoy, a las dos y media, desde la calle de Rosales, 10, al cementerio de la Almudena.

Doña Juana Vilas y del Hospital ha fallecido ayer. El entierro tendrá lugar hoy, a las nueve, desde la calle de Bárbara de Braganza, 5, al cementerio de la Almudena.

Palace Automóvil
(Edificio de tres plantas, con capacidad para más de 250 automóviles)
Paseo de María Cristina, 25. T.º 53-39 M
Admitimos automóviles y camionetas a 35 pesetas mensuales

MUEBLES
COMPRA Y VENTA
ANDRES BORREGO, 18 y 29 (esquina a Pez)
Casa recién establecida. Precios económicos.

FABRICA DE CAMAS
Bronce, doradas, níquel y hierro
Precios sin competencia. VALVERDE, 1 duplicado.

CAMIONES U. S. A.
AL CONTADO Y PLAZOS CON GARANTIA. RAZON:
LUBRIFICANTES "OLGOMTRA"
CARRANZA, 16. - MADRID

¿QUERÉIS VER BIEN?
Graduación de la vista gratis
Calle del Prado, 16-18, óptica

SANOL
Desinfectante para Agricultura, ganadería e higiene doméstica. Véndese farmacias y droguerías.

La Pomada Preservatil

CASA CABIEDES
Proveedora de todas las clases sociales por ser la que más barato vende y venderá, la que mejor sirve, no compréis CAMAS DORADAS, MUEBLES DE LUJO y ECONOMICOS, sin antes visitar la calle Caracas, 9 y 9 dpdo., donde encontraréis surtido, gusto y economía.
Caracas, 9 y 9 duplicado

COMO SE ABARATA LA VIDA
comprando en la CASA-COMISION, primera y única en España
LA GIRALDA, BARQUILLO, 41 y BELEN, 24 Teléfono 45-17 M.
ALMACEN DE TEJIDOS, ROPA BLANCA Y CAMISERIA
Sorprendente liquidación de los géneros de dieciocho importantísimas Casas que representamos, nacionales y extranjeras.

	PTAS.		PTAS.
Vichys 4/4 ancho, metro	0,70	Calzoncillos tela cruzada fineta	4,75
Esponjas novedad, metro	1,35	Faldas bajeras vichy	2,65
Céfiros gustos finos, metro	0,75	Batas vichy para señora	4,00
Batistas inglesas, dibujo, 80 centms.	1,00	Enagua cubrecorsé Imperio	5,45
Piqués ingleses, 80 centímetros	1,10	Camisa Imperio señora, vainicas	2,40
Batista blanca mercerizada, 120 centms.	1,80	Idem niña	1,00
Cortes colchón de 4,20 metros	9,75	Pantalones señora, bordados finos	2,85
Piezas de tela blanca con 20 metros	16,00	Velos flotantes	1,05
Piezas 6 sábanas un ancho	24,75	Servilletas sarga, media docena	4,50
Satén raso, 70 centms., colores finos	1,40	Manteles sarga, seis cubiertos	3,00
Camisas cab.º percal francés, 2 cuellos	7,50	Calcetines cab.º color y negro desde	0,35
Idem íd. madapolán pechera piqué	6,90	Sábanas un ancho, 1,60 por 2	4,25
Camisas dormir, madapolán, vivos	7,25	Sábanas un ancho, 1,60 por 2,50	5,25
Pañuelos cab.º inicial a mano, 1/2 d.ª	4,50	Corbatas foulard	0,90
Medias señora, buenas, a	0,50	Punto de seda, todos los colores, metro	9,00
Mantas cama algodón, a	2,20	Paños higiénicos hechos, media docena	2,85
Calzoncillos cortos, tela blanca, a	2,00	Alfombras terciopelo, a	4,40

Inmenso surtido en sedas, lanas y algodones de novedad. Telas de hilo, mantelerías, toallas, géneros de punto y mil artículos imposible de enumerar. Visite estos importantes almacenes y se convencerá de su seriedad.
NO SE REMITE A PROVINCIAS

2009 Ministerio de Cultura

ALMACENES RODRIGUEZ

Avenida Conde Peñalver, 4 (Gran Vía). Caballero de Gracia, 3. Teléfono 36-47 M.

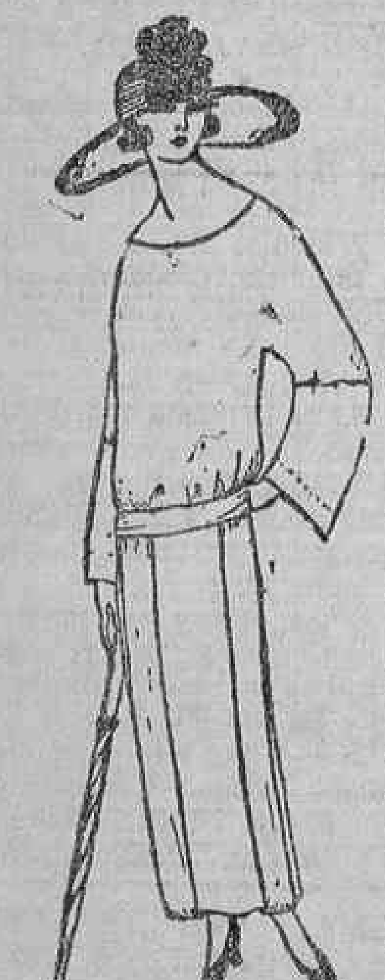

VESTIDOS SEÑORA

crespón seda, pesetas 44,90
Foulard seda, pesetas..... 34,50
Crepé-Georgette, pesetas.. 32,03

BATAS CRETONA PARA SEÑORA

dibujos fantasía, ptas. 7,50 y 11

TRAJES CABALLERO

fresco de lana, pesetas 105
De dril, pesetas.. 33,50 y 52,50

TRAJES PARA NIÑO

de dril, modelo sport, ptas 17,50
Marinero, dril blanco y listado, ptas. 11,50 y 22,50

SOMBREROS SEÑORA

forma cloche, en paja, pesetas..... 28,50

CAMISAS SEÑORA

bordadas a mano, pesetas......... 6,00
PANTALON, haciendo juego, ptas. 6,00

COMBINACION

tela blanca, bordada, pesetas...... 7,00

MEDIAS SEDA

negro y colores, pesetas.......... 3,00

ZAPATOS SEÑORA

lona inglesa, adornos charol negro o piel color, pesetas............ 18,75

GUANTES SEÑORA

ante, todos colores, pesetas....... 7,50
De punto, pesetas................ 3,50

SOMBREROS CABALLERO

paja fina, pesetas................ 4,95

CAMISAS CABALLERO

percal, colores sólidos, pesetas..... 6,95

PIJAMAS CABALLERO

sarga inglesa, bonitos dibujos, ptas. 23,00

CAMISETAS CABALLERO

algodón, clase extra, pesetas...... 3,25

CALCETINES CABALLERO

hilo Escocia, negro y colores, tres pares, pesetas.................. 7,25

CORBATAS CABALLERO

punto seda, gran novedad en colores y dibujos; las tres, pesetas... 4,00

ZAPATOS CABALLERO

lona inglesa, puntera y trasera charol negro o piel color, pesetas .. 24,50

GUARDAPOLVOS

dril, clase superior, pesetas........ 13,25

CUIDADO CON LOS MALES DE PIES

No desatienda esta advertencia y no sufra más de males de pies, que le hacen soportar verdaderos suplicios, cuando es tan fácil el remedio para evitarlos. Los pies hinchados, ardientes y magullados por la fatiga y la presión del calzado, así como los irritados por una transpiración abundante; los callos, durezas y otras callosidades dolorosas, todos estos males se alivian y curan pronto con sencillos baños de pies en agua caliente, si se añade un puñadito de Saltratos Rodell.

Basta bañar los pies durante unos diez minutos para que los peores sufrimientos desaparezcan como por encanto; los callos y durezas se reblandecen a tal punto, que puede usted fácilmente quitarlos sin navaja ni tijeras, operación siempre peligrosa. Esos baños saltratados, medicinales y al mismo tiempo oxigenados, devuelven y conservan los pies en perfecto estado, de manera que el calzado más estrecho le parecerá muy confortable y como si fuere usado de largo tiempo.

EN FARMACIAS Y CENTROS ESPECÍFICOS
SALTRATOS RODELL
DESCONFIAD SIEMPRE DE LAS IMITACIONES

SORTIJAS DE SELLO
Oro de ley y chapadas desde 3 pesetas
UNICA CASA QUE LAS GRABA EN EL ACTO
5, PLAZA DE SANTO DOMINGO, 5 (GRABADOR)

VINO DE PEPTONA ORTEGA
Para convalecientes y personas débiles es el mejor tónico y nutritivo. Inapetencia, malas digestiones, anemia, tisis, raquitismo, etc. FARMACIA ORTEGA. LEON, 13, MADRID. Laboratorio Puente Vallecas

SEMI-DIESSEL
MOTORES PARA ACEITES PESADOS
Marca "Tuxham"
Gran premio en la Exposición Universal de Río Janeiro
Moreno y Cía., C. S. Jerónimo, 44, Madrid.

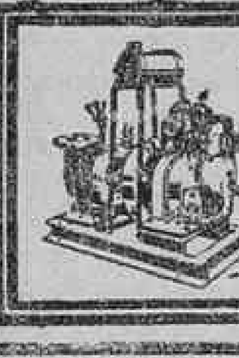

RIEGOS
Con motor de gasolina y bomba, acoplados é independientes
ASTER

Purgaciones
VENÉREO-SÍFILIS
Se curan rápidamente. ESTUDIOS, 2.

LINOLEUM
Persianas. Realización rápida. Grandísimas rebajas. Cayetano Polo y Herms. Fuencarral, 19 y 21.

BOMBAS
centrífugas, rotativas y de pistón, para accionamiento a brazo y por motor. Grandes existencias. Moreno y Cía. Carrera San Jerónimo, 44, Madrid.

Lotería núm. 20
REYES, 11, MADRID
La Administradora, doña Encarnación Alcalde, envía a provincias billetes varios sorteos y Navidad.

LAPIDAS
Plaza Progreso, 10. Madrid

LINOLEUM
persianas, hules, liquidación. Tel. 49-65 Fuentes, 5.

Preservativos
de señora y cab.°. Catálogo gratis. Sirvo provincias. Neverrip. Tetuán, 42.

Los Tiroleses, Romanones, 7-9

Anuncios clasificados por secciones.

Cada palabra, veinte céntimos

AGUAS MINERALES ESPECIFICOS

Santa Teresa (Avila).— Aguas radioazoadas, clima seco, 1.236 metros.—Hotel confortable. Folletos gratis.

ALMONEDAS

Almoneda marcha extranjero. Camas, colchones, lavabos, sillerías alcoba, comedor, tresillo, alfombra persa. Peligros, 6 y 8, Hotel.

Almoneda tres pisos muchos muebles, comedor, alcobas, despacho Renacimiento. Barco, 6.

Colchones, 14 pesetas; sillas, 7; camas, desde 26; aparador, 135; percheros, armarios y otros. Santa Brígida, 7.

Almoneda todo piso. Elegantes muebles. Hermosilla, 43.

Almoneda. Muchos muebles a precios sin competencia. Tudescos, 17.

Almoneda particular, sin corredores, buenos muebles. Canarias, 29.

ALQUILERES

Ahórrese tiempo y dinero ordenando sus anuncios en las Agencias Reyes. Puerta del Sol, 6, y Fuencarral, 13.

Bonito salón entresuelo, agua, luz, fuerza, gas propio industria, oficinas, esquina dos calles, hermosas luces con o sin vivienda. Vallehermoso, 9.

Señora cede buenas habitaciones a señora, señorita o caballero. Razón: General Pardiñas, 14, portería; de cinco a ocho.

Alquilo gabinetes exteriores, sin, cocina independiente. — Alcalá, 94, tercero.

Tienda espaciosa, pisos preciosos.— Covarrubias, 9.

Gabinete, alcoba, caballero. Palma, 22, tercero frente.

Gabinete, despacho, caballero.—Travesía San Mateo, 1, segundo derecha.

Alquilo hotel Guindalera, jardín, baño, termosifón, calefacción central.—Razón: Libertad, 13.

Se alquila un cuarto amueblado para poca familia. Cabeza, 8, portería.

Alquilo, Torrelodones (pueblo), casita, jardín, 6.0 pesetas; magnífico hotel, 4.000. Colegiata, 18, primero.

Cedo habitación, dos amigos o matrimonio.—Hortaleza, 9, principal.

Por piso céntrico, hasta sesenta pesetas, doy trescientas gratificación.—Mucha seriedad. Escribid: M. L. Montera, 15, anuncios.

Hermosos gabinetes, baño, teléfono, con, sin. Altamirano, 26, principal derecha.

Alquilo bonito principal. Wad-Ras, [illegible].

Alquilo maniq[illegible]. Concepción Jerónima, 4.

Cuartos desalquilados. Información. Colón, 14.

Salón y azotea, 150 pesetas. Fernando Católico (particular) 14.

Alquilo dos cuartos interiores. Darán razón: Augusto Figueroa, número 5, portería.

AUTOMOVILES

Renault 20, sport, y Delage ocho caballos, véndense. San Bernardo, 7 (sellos).

Neumáticos!!! Goodyear Cord, Michelin, Goodrich Cord, Royal Cord, bandajes para camión. — ¡¡Para comprar barato!!! Casa Ardid, Génova, 4.— Exportación provincias.

Camioneta Panhard, nueva, 1.500 kilos, garantizada por seis meses, se vende barata. Puebla, 17, vaquería.

Accesorios automóviles. Carmen, 41.

COLOCACIONES

DEMANDAS

Ofrécese persona, inmejorables referencias, ordenanza, cobrador. Ave María, 29-31, cuarto.

Modista fantasía ofrécese; elegancia, economía. Corredera Baja, 45, segundo.

Dactylographe française est demandée ayant quelque connaissance de comptabilité, écrire indiquant références et prétentions. Apartado 363.

OFERTAS

Ahórrese tiempo y dinero ordenando sus anuncios en las Agencias Reyes. Puerta del Sol, 6, y Fuencarral, 13.

Faltan oficialas ropa blanca. Galileo, 60.

Centro colocaciones, 11.745 proporcionadas. Colón, 14.

Sastre. Faltan ayudantes, ayudantas. Martín Heros, 37.

Necesito aprendiza adelantada ropa blanca. Angel, 4.

Un auxiliar de tenedor de libros que haya practicado en casas comerciales, se necesita con buenas referencias. Razón: Carrera de San Jerónimo, 25. Manufactura de óptica.

Faltan ayudantas, aprendizas adelantadas sastra. Glorieta Embajadores, 6, entresuelo.

Faltan ayudanta, aprendiza de modista.—Calle Conde Duque, 16, primero.

Faltan ayudantas y aprendiza casaquera. Rodríguez San Pedro, 51.

Faltan ayudantas modista. Palma, 30.

Estos anuncios económicos, recíbense. Fuencarral, 77, agencia.

Chicas para empaquetar perfumería, ganando una peseta hasta aprendan, hacen falta. Príncipe, 14.

Faltan muchachas para artículos de piel.—Aguila, 24, tienda.

Camareras (hayan sido o no), urgen cafés fuera, gran sueldo. — Echegaray, 13. Bar Manolita.

Adelantada de pantalones.—Velas, 3 duplicado.

Tanguistas urgen, lujoso casino fuera. Echegaray, 13. Bar Manolita.

Falta muchacha para nuevo oficio, ganando desde el primer día. Aisina. Fábrica de postales. Jesús y María, 6.

Fotógrafo. Falta ayudante o aprendiz adelantado de laboratorio, práctico en tiradas de bromuro. Aisina. Fábrica de postales. Jesús y María, 6.

Falta cuerpo casa; sueldo, ocho duros. Colón, 14, primero.

Sastre. Faltan oficialas.—Santa Engracia, 81.

Se necesitan personas resueltas, habituadas trato con el público, para visitar domicilios y ofrecer asunto gran aceptación. Sueldo y comisión. Indispensable escribir expresando edad, ocupaciones anteriores y horas disponibles: J. García. — San Agustín, 16.

Zapateros prácticos en goma, hacen falta. Segovia, 14, zapatería.

Criada para todo, poca familia, buenas referencias, necesito. Toledo, 12, principal.

Hace falta minerita con buenos informes. Veneras, 4, sastrería.

Falta chico. León, 8, frutería.

Camareras. Urgen lujoso café fuera. Unicamente seriedad. Oso, 17.

Necesítanse ojaladoras.—Tesoro, 28, principal.

Faltan dos muchachas. — Encomienda, 20, primero y segundo.

Taquimecanógrafa deséase. Casa máquinas-herramientas. Escribid con detalles: Apartado 1.082.

Sastre. Necesito aprendiza adelantada. — San Bernabé, 3.

Se necesita mujer trabajadora, limpia, sepa guisar. Ayala, 96, hotel; horas, doce a dos.

Buena maquinista peletera para todo el año, buen sueldo, falta. Peletería Garrigós. Escalinata, 12.

Necesito muchacha. Luisa Fernanda, 17, primero.

Botones necesito. Plaza Bilbao, 1; diez a once.

Auxiliar de contabilidad libre del servicio militar y meritorio de 15 a 17 años, se desean con buena letra y referencias, sueldo veinticinco y ocho duros, respectivamente, ocho horas de trabajo. —Apartado 1.213. Madrid.

Falta criada para todo, dominando cocina. Ramón [illegible], 2, principal.

Faltan oficialas, ayudantas modista. Farmacia, 3, principal derecha.

Faltan cocinera, doncella y niñera; sueldo, ocho a diez duros. Colón, 14, primero.

Necesítase aprendiza modista. Hortaleza, 84.

COMADRONAS MANICURAS

Consulta. Hospedaje embarazadas. — Ultimos adelantos. Rosa Mora. San Agustín, 3.

Partos. Consulta reservada embarazadas.—Celestina López, Pozas, 13.—Manuel Longoria, 3, principal izquierda.

Partos. Luisa Veira, profesora acreditadísima. Especialista. Hospedaje embarazadas. Consulta diaria. Plaza Progreso, 10, segundo.

Estefanía Raso. Hospedaje reservado embarazadas. Atocha, 94.

Partos, pensión. Rogelia Santos. Consultas reservadas. Norte, 15.

Partos. Asunción García. Hospedajes, consultas reservadas. — Felipe V, 4.

Ex profesora Maternidad. Consultas reservadas. Plaza Lavapiés 4.

Acreditada profesora partos; reservados últimos adelantos. Pensión. Pardiñas, 16.

Pastos, los de rastrojera de Fuencarral, se subastan el día 17, a las doce, en el Ayuntamiento de dicho pueblo.

COMPRAS

Compro toda clase mobiliarios, completos, muebles sueltos, colchones, máquinas coser, escribir, cajas caudales, gramófonos, bicicletas, alhajas, todas clases objetos.—Matesanz, Luna, 23; Estrella, 10; teléfono 51-13.

Compro caja registradora National, ocasión. Preciados, 11, principal; teléfono 34-34 M.

CONSULTAS MEDICAS

Purgaciones, flujos, hombre o mujer, curadas 5 días cápsulas Koch, 3 pesetas boticas. Llagas, venéreo, sífilis, males orina. Informes gratis miércoles tres tarde. Clínica Mateos.

Venéreo, sífilis, orina, matriz, impotencia, enfermedades crónicas, médico ex-interno Hospital San Juan de Dios. Once-dos, cuatro-siete, dos pesetas; reservada, cinco; obreros, siete-nueve, una. Fuencarral, 73 (entrada Santa Bárbara).

CORRESPONDENCIA

Condesa: Por todos medios procura verme en seguida. Armando.

Payaso: ¿Me olvidas? ¿Procurarás verme? Quiérete. Negra.

Z 2: ¡Divina! Tres exámenes bien. ¡Te quiero más! X.—22.

Enriqueta tiene carta.

Consuelo: Recibida carta. Gratitud. Amor. Confío porvenir. — Armando, Fernández Ríos, 44.

DENTISTAS

Dentista, precios económicos. Infantas, 14-16.

ENSEÑANZAS

Alumnas, alumnos. Ingreso en Bancos, Ministerios, Ferrocarriles. Calle Santiago, 6, y Carrera San Jerónimo, 3, principal, La Técnica.

Solfeo, piano. Lecciones domicilio profesora, Almansa, 11, principal.

HUESPEDES

Habitaciones exteriores, asistencia económica. Hortaleza, 88, primero.

Huéspedes en familia. — Cava Alta, 11, segundo.

MOTOCICLETAS

Moto Europea, sin estrenar, 10 HP., véndese. Garage Madrid, Guzmán el Bueno, 21.

Se venden motos Harley 22 con sidecar. Razón. La Puertorriqueña, Caballero Gracia, 10.

Particular. Urge venta Harley del 22 sidecar, nueva. Abades, 9.

NODRIZAS

Ama para su casa, sin niño. Diego León, 22.

Falta nodriza, cien pesetas sueldo. Palma, 7.

PERDIDAS

Manojo de llaves pequeñas por Leganitos.—Gratificaré: Almendro, 13 (Tahona).

Bolsillo señora perdido en el Retiro, se ruega devolución Ronda Atocha, 26 duplicado.

PRESTAMOS

Préstamos a comerciantes, industriales, propietarios y toda garantía. Facilidades de pago. La Defensa Económica, Postigo San Martín, 6 y 8; de cuatro a ocho.

Me encargo de la administración de fincas adelantando alquileres. — Puebla, 14, Sr. Rivas.

TRASPASOS

Urge traspaso económico, tienda con vivienda. Calle Mayor, 92, frutería.

Se traspasa taberna acreditada en el paseo de las Delicias, próxima a la estación. Razón: Belén, 3, primero, Rossón. De cinco a siete.

Traspaso urgente o subarriendo buen negocio ultramarinos. Informes: Sr. García, Carmen, 26, principal.

Traspaso bar Cuatro Caminos, junto a la glorieta, Gran Terraza.—Razón: Atocha, 92.

Traspaso tienda céntrica, poco alquiler. Informan: Relatores, 15, fotografía.

Traspaso tienda, vivienda, almacén. Escalinata, 9, pegando Arenal.

VARIOS

Ahórrese tiempo y dinero ordenando sus anuncios en las Agencias Reyes. Puerta del Sol, 6, y Fuencarral, 13.

Jipis. Venta, arreglo, limpieza. Cádiz, 7.

Impresos rápidos.—Verónica, 8.

Admirable saldrá usted retratándose casa Roca, Tetuán, 20. Visite sus exposiciones.

Plisados, vainicas, se hacen en el día. Montera, 9.

150 pesetas doy al firmar contrato de cuarto o guardilla que no pase de 30 pesetas mes, aun cuando no tenga más que dos habitaciones; hago obra necesaria por mi cuenta; ha de ser por el centro. Escribid: Buzón Cervantes, Bolsa, 3.

Boris averigua, informa, vigila particulares. Mayor, 27, principal.

Ofrécese carro ballestas, reparto, facturaciones; precios económicos. Olmo, 68, ultramarinos.

Sombreros paja, fieltro, jipis, blanqueo, limpio, tiño. San Bartolomé, 8. Valverde, 3.

VENTAS

Ocasión. Camas, 20 pesetas; colchones, 14; lavabos, 10; muchos muebles baratísimos. Pez, 36 (entrada Pozas).

Parchesi.—Divertidísimo juego. Zaragoza, 4.

Solares, cuatro mil y cuatro mil trescientos pies, esquina en Juan Olías, junto Bravo Murillo.—Calvache, plaza Progreso, 15. De cinco a ocho.

Vendo mostrador mármol y cristal, con anaquelería, sitio moderno. — Informarán: Príncipe, 15, bar.

Ahórrese tiempo y dinero ordenando sus anuncios en las Agencias Reyes. Puerta del Sol, 6, y Fuencarral, 13.

Preciosa casita junto pinares Dehesa Villa, tranvía, agua, luz, barata por urgencia, 20.000 pesetas. Calvache.—Plaza Progreso, 15; de cinco a ocho.

Tapajuntas, zócalos, jambas, etcétera. Talleres Canivell, Ferrocarril, 24.

Cierres y persianas arrollables de madera. Fábrica Canivell.— Ferrocarril, 24.

Puertas a medidas fijas, sin ningún nudo, muy económicas. Talleres Canivell, Ferrocarril, 24.

Leña barata se vende.—Pueyo y Sánchez. — Ronda Valencia, 1.

Trajes caballero desde 30 pesetas. — Santa Isabel, 34.

Gramófonos de ocasión, gran surtido en discos. Calatrava, 8; San Bernardo, 1.

Mantones Manila, bordados, lisos, mantillas, abanicos. Primera Casa en España. Calatrava, 5.

Aparatos fotográficos y accesorios, objetos regalos, alhajas, mantones Manila.—San Bernardo, 1.

Depósito linoleum, hules, artículos limpieza. Calle Prado, 6.

Muebles, juego alcoba macizo, matrimonio. Pesetas 365. Fabricación propia. Reina, 28, Peinado.

Muebles Iñigo, de lujo y económicos. Costanilla Angeles, 15 (esquina Santo Domingo). Fabricación en Madrid.

Vendo trajes usados americana, frac, smoking. Velázquez, 25, tienda de zapatero.

Solares contado y plazos, mejor sitio Cuatro Caminos. — Calvache. Plaza Progreso, 15; de cinco a ocho.

Se vende cámara frigorífica, seminueva. Ronda de Atocha, 3, estanco.

Persianas saldo. Limpieza, conservación alfombras. Roberto Mas. Conde Xiquena, 6.

Carpintería.—Para hoteles y demás construcciones se venden puertas y ventanas nuevas. — Valencia, 21.

Plomo, estaño, antifricción, aluminio, etc. Barruelo. Ferraz, 8.

Motocicleta, 80 duros.—Quiñones, 16.

Saldamos fábrica muñecas, muchas existencias, modelos, moldes. Atocha, 10, segundo.

Vendo pianos desde 300 pesetas. Alquiler derecho propiedad desde veinte meses. Progreso, 7.

Bicicleta vendo. Corredera Alta, 18, tienda.

Bicicleta carreras. — Carmen, 7.

Gran stock de trajes de dril para caballero, confeccionados, a 25 pesetas. Madrid Sport, Barquillo, 30.

Ocasión. Vendo piano.— Toledo, 68.

Vendo solares a plazos, desde 40 céntimos pie, y otro de 16.600 pies, ideal para vaquería. Razón: Bravo Murillo, 104.

Urgente vendo casa todos adelantos, hipotecada Banco, renta el 8 0/0 libre, próxima Alcalá, 550.000 pesetas. Puebla, 14, Sr. Rivas.

Se venden 300 ovejas para rastrojera. Informarán: Plaza Progreso, 9, anuncios.

Piano vertical, vendo.—Colegiata, 11, portería.

Se vende aceite viejo de máquinas. Talleres Mecánicos, Carretera Chamartín Rosa.

Harley, seminueva, 1.500. Blasco Garay, 22.

Véndese casa dos pisos, jardín, corral, con agua. Azcona, 6 (Guindalera).

Bicicleta ocasión Carulcería, Presilla, 9 (Puente Vallecas).

Bicicleta seminueva. Goya, 41, droguería.

Vendo casa con solar, mide 9.500 pies. Razón: Matadero, 3 (Puente Vallecas).

Hotel. ¡Verdadera ganga!, con doce habitaciones; jardín, agua, luz, situado en lo mejor de Pozuelo.—José Benito, Pizarro, 16, segundo.

Calzados para campo y playa, gran surtido. Argensola, 1.

Solar 20.000 pies. Bravo Murillo, 105. Razón: Bar Segoviano. Cava Baja, 28.

Solares preciosos Dehesa Villa, mucha fachada, desde 1.500 pies. Arenal, 22 duplicado. Dos-tres y ocho-nueve.

© 2009 Ministerio de Cultura