10 CTS. **LA CORRESPONDENCIA DE ESPAÑA** 10 CTS.

AÑO LXXIII.—NUM. 22.815 MADRID.—MIERCOLES 8 DE SEPTIEMBRE DE 1920 VARIAS EDICIONES DIARIAS

COMENTANDO

En los almacenes de la Comisaría de Subsistencias se están perdiendo unos cuantos vagones de harina. Al mismo tiempo se gastan millones en proveer de harina a Madrid y a Barcelona

Según las noticias que me da hoy una persona de acreditada buena fe y que además tiene motivos para estar bien informada, se están pudriendo en los almacenes de la Comisaría de Subsistencias unos cuantos vagones de harina. La pérdida se calcula en unos 50 vagones y su importe en unas 500.000 pesetas.

Se preguntarán las gentes la causa de esta pérdida, y es muy sencilla. Al almacenarlos, dijo el dueño del local que era preciso sanear el suelo; pero nadie le hizo caso y los sacos fueron depositados en el santo suelo. La humedad se encargó de lo demás.

¿Para qué comentar? Se comenta sólo.

*

Hablando del desbarajuste que ha reinado en el aprovisionamiento de harinas, me han contado cosas asombrosas. El Ministerio de Abastecimientos señaló la tasa de 62 pesetas; pero compró harinas al precio que quisieron los fabricantes de provincias, pagando en ocasiones a más de 80 pesetas los cien kilogramos. Con este sistema, le cuesta sostener la ficción del pan barato cerca de 2.000.000 de pesetas mensuales, solamente en Madrid. Todo ello, por supuesto, sin perjuicio de que los tahoneros vendan kilogramos nominales, pues sólo tienen 700 gramos, y cuando más 800. Lo mismo sucede en Barcelona, aun cuando en proporciones más crecidas, pues personas bien enteradas aseguran que le cuesta al Estado más de 4.000.000 de pesetas mensuales. Es decir, que solamente en Madrid y Barcelona gasta el Estado unos 70.000.000 de pesetas anuales.

A mí me han parecido exageradas estas cifras; pero quien me las da hace el siguiente cálculo: 3.000 sacos de harina es el promedio diario del consumo de Madrid, y como el Estado los cede a 62 pesetas y le cuestan con portes a un promedio de 82 pesetas, resulta una pérdida diaria de 60.000 pesetas en números redondos. En treinta días resulta 1.800.000 pesetas.

Para Barcelona y las poblaciones que se surten de Barcelona calculan unos 9.000 sacos diarios.

*

No me explico, ni nadie podrá explicarse, cómo puede haber sido tolerado tan gran escándalo, y mucho menos cómo el Ministerio primero y la Comisaría después no han sabido impedir que la harina se pudriese en los almacenes de Madrid. Comprendo que el Gobierno no haya sabido impedir que el trigo se pudriese en la Argentina, por estar aquello muy lejos y ser difícil la vigilancia e inspección; pero no cabe en cabeza humana que se estén perdiendo en Madrid tantos sacos de harina por no haber querido gastar unos miles de pesetas en sanear el suelo de los almacenes.

El asunto es demasiado grave para que no sea esclarecido, y es necesario que de una vez y para siempre sepa España cuánto le ha costado el mantenimiento de esta ridícula y absurda ficción de sostener el pan nominalmente a 66 céntimos, cuando en realidad se paga a peseta, a fuerza de gastar millones de los contribuyentes.

El Ministerio de Hacienda no ha logrado nunca que le rindan cuentas detalladas y todas sus gestiones han sido inútiles, limitándose el Ministerio de Abastecimientos primero y el de Fomento más tarde a pedir millones y más millones, sin jamás enviar cuentas detalladas a Hacienda. Por eso es imposible conocer cuánto le ha costado a España el mantenimiento de esa absurda ficción, que ni siquiera ha servido para regular los precios de los cereales ni los de las harinas. Es ya hora de que sea aclarado el asunto y el Sr. Domínguez Pascual está obligado a tener un rasgo de energía exigiendo que sean rendidas las cuentas con toda claridad, tanto de las compras y ventas de trigos cuanto de las compras y ventas de harinas. Solamente así sabrán los españoles cómo han sido dilapidados sus millones y cómo se han enriquecido unos cuantos caballeros a costa del dinero de la nación y de la inconcebible negligencia de unos cuantos ministros.

*

Y nada más, como no sea esperar las explicaciones que quiera dar el Gobierno.

JUAN DE ARAGON

UNA REAL ORDEN

Contratación de trigos y harinas

Hoy publica la *Gaceta* la real orden estableciendo el nuevo régimen de contratación y circulación de trigos y harinas.

La parte dispositiva dice así:

«1.° La contratación y circulación del trigo podrá verificarse libremente, sin que por tanto pueda exigirse requisito alguno para realizar las compras del citado cereal ni para su transporte.

2.° Se mantiene la intervención de las fábricas de harina en la forma que detallan las circulares de la Comisaría general de Subsistencias, fechas 30 de julio y 21 de agosto últimos, inspeccionándose y vigilando la fabricación, con el fin de que no se elabore mas que una sola clase de harina de trigo, sin mezcla alguna, que se venderá en fábrica, durante el corriente mes, al precio de 82 pesetas los cien kilos, con envase incluído y peso bruto por neto.

En los meses sucesivos, y por la Dirección general de Agricultura, se fijará el precio medio que haya de tener la harina en el mes siguiente, teniendo en cuenta el del trigo en el mercado nacional y los factores que deben determinar el margen de molturación.

Toda fábrica de harinas que (sea cual fuese el pretexto) no estuviese en funcionamiento normal, contraviniendo la disposición décima de la circular de 30 de julio, podrá ser utilizada por el Estado, abonando al fabricante el interés anual de 10 por 100 del capital inventariado, y que contradictoriamente se determine, el cual, en caso de desacuerdo, será proporcional al que corresponda a la contribución que satisfaga la fábrica.

Los desperfectos voluntariamente causados en las fábricas o toda operación realizada para impedir su funcionamiento motivarán, sin perjuicio de la responsabilidad criminal que pudiera exigirse al fabricante, el procederse por el Estado, y a costa de aquél, al arreglo y puesta en marcha de la fábrica; las cantidades que el Estado invierta en estos fines se descontarán del pago de intereses a los fabricantes.

La utilización de las fábricas por el Estado podrá hacerse directamente o adjudicarse en concurso, para el que tendrán preferencia los Sindicatos o Sociedades de agricultores.

3.° Compete a los Ayuntamientos cuanto se refiere a la calidad, tipos, venta y precio del pan, con sujeción a las normas establecidas en la circular de la Comisaría general de Subsistencias, fecha 28 de agosto.

4.° Si la insuficiencia de ofertas de trigo llegase a comprometer el abastecimiento de una localidad, y justificada la precisión de tal medida, podrá el Gobierno autorizar a las Juntas provinciales de Subsistencias para proceder a la incautación de las existencias de dicho cereal almacenadas, siempre a petición de la Junta local interesada, y a propuesta de la Junta provincial correspondiente, la cual fijará el precio de incautación, que nunca será inferior a 56 pesetas para los cien kilogramos. Las incautaciones se dirigirán con preferencia a las existencias almacenadas por intermediarios, especuladores y acaparadores de este cereal, así como a las procedentes del pago de rentas, afectando siempre primero a las de mayor cuantía, y extendiéndose en caso necesario a las demás por orden decreciente de existencias. Las incautaciones se realizarán de acuerdo con lo dispuesto en los artículos 51 al 61 del reglamento de 24 de noviembre de 1916, dictado para la aplicación de la ley de Subsistencias.

5.° Se establecerá servicio especial de vigilancia en las fronteras para evitar todo contrabando, y bajo ningún pretexto se permitirá el embarque de trigo o harina en los puertos sin orden expresa superior, y dada para cada expedición, que sólo podrá ir consignada a las autoridades u organismo oficial que responda de su recibo y consumo.

6.° El Estado queda libre de las obligaciones condicionales que adquiría respecto del suministro de abonos y de la garantía durante los dos años que sigan al actual, del precio de 56 pesetas como mínimo para la venta del quintal métrico de trigo, establecidas en la real orden de 27 de julio último.

Los agricultores que en cumplimiento de lo prevenido en la citada soberana disposición hubiesen efectuado el convenio por ella propuesto, podrán acogerse al nuevo régimen que en la presente se establece.

7.° Las cantidades de superfosfatos 18/20 adquiridas por el Estado para suministrarlas a los agricultores serán enajenadas a precio de tasa, bien directamente a éstos, sirviendo con preferencia y por riguroso orden de fechas los pedidos de Sindicatos y Federaciones agrícolas, o bien por intermedio de las fábricas, celebrando con éstas los correspondientes convenios.

8.° Los preceptos contenidos en la presente real orden serán inmediatamente obligatorios para todos los interesados, quedando anuladas cuantas disposiciones anteriores les contradigan o desvirtúen.»

El convenio francobelga

Será modificado

Bruselas, 8.—El general Maglinse se ha entrevistado el lunes en Bonn con el mariscal Foch, y se ha puesto de acuerdo con él sobre ciertas modificaciones técnicas que habrán de introducirse al texto primitivamente preparado del Convenio francobelga.

Se puede considerar ya el acuerdo como definitivamente concertado.

Las cartas entre los dos Gobiernos se cambiarán en esta misma semana.

El Gabinete belga, que se reunirá el jueves por la mañana, estudiará el texto definitivo concertado entre los dos países. (Agencia Radio.)

La Semana de Cultura Física de San Sebastián

El Colegio de Médicos de San Sebastián y el Comité «Pro Raza» de Madrid han obtenido ya un éxito verdadero con los dos únicos actos que lleva celebrados en la Semana de Cultura Física que se inauguró el lunes en la ciudad donostiarra.

La Exposición ha sido un verdadero acierto. En ella figuran cuantos aparatos y utensilios son precisos para el ejercicio de la gimnasia, y todos ellos, y esto es lo más interesante, los ha suministrado a la Exposición el Ayuntamiento de San Sebastián, que tanto interés ha mostrado siempre por los deportes y por la cultura física especialmente.

No es esto sólo lo que demuestra la labor que el Ayuntamiento donostiarra realiza en este sentido. Se ha verificado en el campo de Atocha un concurso de gimnasia y juegos infantiles, y en él han tomado parte exclusivamente los niños de las escuelas y los exploradores.

El éxito ha superado a todos los vaticinios, y hemos visto con verdadero asombro que el Ayuntamiento ha presentado unos equipos gimnásticos dignos de figurar en los concursos más importantes.

El Sr. Casalonga, profesor de cultura física del Ayuntamiento, ha logrado en muy poco tiempo todo ese efecto, y cuando el público que llenaba el campo de Atocha ovacionaba a aquellos niños, nosotros uníamos nuestros aplausos a los suyos y pensábamos en que era una labor la de este Municipio digna de ser imitada por los de las demás capitales españolas.

Los exploradores, mandados por el señor Recio, realizaron sus ejercicios y fueron muy aplaudidos en las carreras de saltos y en los ejercicios de educación de oído y orientación.

A la Semana de Cultura Física concurren los doctores Juarros y Arquellada, que darán conferencias, de las que tendrán noticias nuestros lectores; los redactores de *La Libertad* y LA CORRESPONDENCIA DE ESPAÑA, señores Ortiz de Pinedo y Tarrero, y el corresponsal de periódicos americanos D. Luis Alcober.

Bien merecen párrafo aparte dos personalidades, alma de este certamen, los doctores D. César Chicote, director del Laboratorio Municipal de Madrid y presidente de «Pro Raza», y el doctor D. Manuel Bago, presidente del Colegio Provincial de Guipúzcoa, que no se han dado punto de reposo hasta lograr la organización de estos actos, que, apenas comenzados, les han valido ya numerosas felicitaciones.

La lucha en Armenia

Los bolcheviques continúan el avance : : : :

Tiflis, 8.—A pesar de los preliminares de armisticio concertados desde el mes de agosto entre los armenios y los bolcheviques, estos últimos han continuado su avance y han ocupado los distritos de Tarazapm, Panghdeijo y Nakitheven.

La Delegación armenia ha protestado, y el mando bolchevique se excusa, manifestando que por falta de medios de comunicación entre las tropas rojas y el Gobierno de los Soviets no pudo llegar en tiempo oportuno la orden de detener el avance.

El presidente de la Delegación armenia ha pedido el castigo de los culpables y la reparación de los daños ocasionados. (Agencia Radio.)

EL "ALFONSO XIII,,

En Nueva York

Nueva York, 8.—El crucero *Alfonso XIII*, procedente de Annapolis, ha llegado ante Nueva York y se ha detenido en la bahía de Hudson. La colonia española y la población han dispensado a los marinos españoles una acogida entusiasta. (Agencia Radio.)

DIRIJASE LA CORRESPONDENCIA: LA DE REDACCION, a Factor, número 7. LA ADMINISTRATIVA, a Arenal, núm. 1.

RUSIA Y POLONIA

Polonia rechaza la proposición de Wilson : : :

Varsovia, 8.—Según la «Chicago Tribuna», Polonia ha rechazado la proposición de Wilson, que tiende a entablar una acción ofensiva común contra los bolcheviques. Esta negativa está motivada en la inminencia de la reanudación de las negociaciones en Riga y en los consejos de moderación dados por los aliados. (Agencia Radio.)

Virtualmente se considera terminada la guerra : :

Cracovia, 8.—La situacicón militar hace prever la firma muy próxima de un armisticio. Este está ya prácticamente realizado. Aparte de pequeños combates delante de Lemberg y de Brest Litowsky, los cuales no tienen otra importancia que la de encuentros de vanguardias en todo el frente polacorruso, reina tranquilidad.

El principio de las negociaciones de paz está previsto para el 9 o el 10 de septiembre, y en los círculos políticos se estima que la guerra ha terminado entre Rusia y Polonia. (Agencia Radio.)

Parte oficial ruso

Londres, 8.—Al Sudoeste de Bielostock continúan combates con éxito alternativo.

Al Oeste de Groubecew, nuestras tropas han rechazado al enemigo y han hecho 200 prisioneros.

En la región de Rogatin, nuestras tropas, después de haber roto el frente del enemigo, han ocupado la localidad de Podkomon y han hecho prisioneros.

En el sector de Crimea, nuestras tropas han rechazado al enemigo que había tomado la ofensiva. (Agencia Radio.)

Apelación a la Liga de las Naciones : : : : :

Varsovia, 8.—El Gobierno polaco ha dirigido al secretariado de la Liga de las Naciones un despacho en el cual expone las causas del conflicto polacolituano, y ruega a la Sociedad que emplee todos los medios de que dispone a fin de detener al Gobierno lituano en su extraña aventura y evitar a la nación polaca el dolor de tener que combatir con una nación hermana. (Agencia Radio.)

Condiciones de paz

Varsovia, 8.—El Consejo de la Defensa Nacional se ha reunio hoy y ha convenido las condiciones de paz que serán propuestas por Polonia en la Conferencia de Riga. (Agencia Radio.)

Un consejo de la Entente

Berlín, 8.—Según la «Deutsche Allegemeine Zeitung», la Entente ha dado a Polonia el consejo de evitar todo conflicto con Lituania, aunque sea a costa de algunos sacrificios. La paz en esta parte de Europa no debe ser turbada.

El corresponsal de la «Taeglische Rundschau» en Kovno dice saber de procedencia segura que Inglaterra va a renovar a Lituania la seguridad de que garantizaría por todos los medios la independencia e integridad de este país. (Agencia Radio.)

Ukrania saluda a Polonia : : : : : : : : :

Varsovia, 8.—El general Petliura ha dirigido a Pilsudski, que actualmente se encuentra en Lemberg, visitando el frente Sur, un telegrama de felicitación por los brillantes éxitos de las tropas polacas delante de Varsovia. El ejército ukraniano saluda al victorioso ejército polaco, cuyos éxitos contribuyen a la libertad de la nación ukraniana. (Agencia Radio.)

Los espartaquistas refuerzan a los bolcheviques : : : : : : : : :

Londres, 8.—De origen polaco se anuncia que 30.000 espartaquistas han salido de Alemania, dirigiéndose a reforzar las unidades alemanas de los ejércitos bolcheviques. (Agencia Radio.

Una protesta

Varsovia, 8.—En Kduszica (Posnania) se ha celebrado una asamblea de la población alemana denunciando los actos de violencia cometidos contra la población polaca en los territorios de plebiscito de Warmia y Mozuria. La asamblea votó una resolución pidiendo que las autoridades locales tomen las medidas necesarias para impedir en lo sucesivo semejantes excesos contra los ciudadanos polacos, e hizo constar que los perjuicios causados a la población polaca podrán tener consecuencias sobre la población alemana de Polonia. La resolución fué firmada por varios ciudadanos alemanes, entre ellos los diputados Buss y Wilamovitz-Melendorff.—(Agencia Radio.)

Los alemanes realizan un atentado : : : : : :

Varsovia, 8.—La «Gaceta Tornuska» comunica que los alemanes concentraron en Slava un regimiento de artillería y reforzaron los destacamentos de la frontera con caballería e infantería. El día 30 de agosto, en el recodo de la línea férrea de Slava a Radomvo, los destacamentos alemanes dirigieron fuego de ametralladoras contra todo soldado y funcionario polaco. En Slava internaron a la Comisión plebiscitaria francesa. (Agencia Radio.)

La Comisin interparlamentaria : : : : : : :

Varsovia, 8.—Ayer se reunió la Comisión interparlamentaria encargada de elaborar las condiciones de paz de Polonia, con el concurso de los miembros de la Delegación de paz. (Agencia Radio.)

Crueldades bolcheviques

Varsovia, 8.—De las declaraciones de los médicos Moduszewski y Lason, del 201 regimiento de voluntarios, resulta que los bolcheviques, después de haber despojado al mencionado médico Moduszewski y al teniente Wondolkowski de uniformes, calzado y dinero, les acribillaron a bayonetazos. El teniente fué rematado a golpes de «knout», y al médico le recogió una ambulancia polaca. (Agencia Radio.)

Saqueos y asesinatos

Varsovia, 8.—En el transcurso de la invasión de Polonia, los bolcheviques han saqueado en todas partes las iglesias y asesinado a los curas católicos.

En las ciudades de Nasielsk, Oswock, Ratzymin, Kaluszyn, Pultusk y Bialystok, los bolcheviques han tomado rehenes entre los sacerdotes, llevándolos al interior de Rusia.

El párroco Grzyzewski fué torturado cruelmente antes de su muerte.

Con las tropas bolcheviques van los Tribunales revolucionarios, compuestos en parte por mujeres, que ejecutan la pena de muerte, procedida por torturas de carácter sádico.

Se han encontrado cerca de Mlava cadáveres de doce oficiales y 120 soldados polacos horriblemente mutilados a hachazos.

En otros lugares, los oficiales fueron maniatados a sillas y aplastados con una maza de varios cientos de kilos. (Agencia Radio.)

TELEFONOS GRATUITOS

No crea el lector que la Compañía de Teléfonos piense tirar la casa por la ventana y dar a los vecinos madrileños el servicio telefónico completamente gratis.

El título que encabeza estas líneas responde al descubrimiento que nos han hecho los ediles en la última sesión municipal de que varios de sus compañeros disfrutan de teléfonos que les paga el pueblo de Madrid.

Se comprende que los tenientes de alcalde disfruten de ese beneficio, porque ejerciendo funciones de autoridad, precisan en momentos determinados dar órdenes urgentes a sus subordinados para salvar a la villa de algún peligro (!!); pero de eso a que tengan en casa aparatos telefónicos gratuitos los concejales, por el solo hecho de ser delegados de tal o cual servicio municipal, media un abismo.

¿Para qué puede necesitar, por ejemplo, el teléfono el concejal delegado del teatro Español, o el de Fontanería, o el de Vías públicas, o el de Tranvías?

No aseguramos que todos estos concejales delegados que citamos tengan teléfono por cuenta del Ayuntamiento; pero si no son ésos, son otros, que no precisan tal servicio, y justo es que si quieren tener esa comodidad, que se la paguen de su bolsillo particular, como algunos hacen.

Al menos así lo ha comprendido el Ayuntamiento, y ha acordado que la Comisión de Gobernación revise la lista de teléfonos gratuitos de los concejales y de algunos servicios municipales, para suprimir los que se estimen innecesarios.

¡Qué aprovechados son algunos ediles!

En cumplimiento de lo mandado en la Real Orden que regula el tamaño y precio de los periódicos, publicaremos desde 1.° de Octubre solamente 6.500 centímetros cuadrados de papel impreso al precio de

DIEZ CENTIMOS

No nos atrevemos a elevar el precio a quince céntimos y nos acogemos a la autorización que concede la Real Orden a los periódicos de menos de 6.500 centímetros para que puedan continuar vendiéndose a diez céntimos. La mayor parte de los lectores que han contestado a nuestra pregunta son de esta opinión y nos aconsejan la reducción de tamaño siendo opuestos al aumento de precio.

Nos ocasiona graves perjuicios no poder publicar nuestras habituales doce paginas; pero no queremos disentir de los queridos colegas que patrocinaron esa fórmula y sacrificamos nuestra conveniencia en aras del compañerismo, esperando que ellos harán lo mismo y que desde 1.° de Octubre, o reducirán su tamaño a los 6.500 centímetros cuadrados o aumentarán el precio a quince céntimos.

Ministerio de Cultura

INFORMACIONES DEL EXTRANJERO

Después de las elecciones presidenciales

En los Estados Unidos todo está subordinado ahora a la elección de nuevo Presidente. De ese hecho no debe desinteresarse Europa.

Después de haber intervenido a última hora en la guerra, prestando a las naciones aliadas un concurso indudablemente decisivo, la gran República norteamericana, concertada la paz, se ha inhibido por completo de mezclarse en las cuestiones europeas. Ni siquiera han querido los Estados Unidos formar parte de la Liga de las Naciones.

Ahora parece que las cosas van a cambiar. La política exterior de los Estados Unidos, según los augurios, renuncia al aislamiento en que se había confinado.

Todo depende del resultado de las elecciones presidenciales.

En efecto, comunican de Londres que dice un telegrama de Wáshington que acaba de publicarse un manifiesto por el cuartel general del senador Harding, candidato para la presidencia de la República norteamericana, diciendo así:

«El senador Harding no rechaza total y absolutamente la Liga de las Naciones. Reconoce que puede ser ligada con la paz de Europa, de modo que su buen trabajo, su reglamento intachable sirva para estabilizar la paz del mencionado Continente. El senador confía en que la lógica de los hechos consumados conduzcan a la aceptación de una Liga modificada de tal manera, que disipe todas esas dudas respecto a su efecto indebido sobre los derechos de intereses de Norteamérica.»

La aceptación de la Liga de las Naciones por el candidato demócrata norteamericano el gobernador Cox, la adhesión condicional a la Liga por el senador Harding y otros acontecimientos similares son considerados en la Gran Bretaña como prueba del deseo de los Estados Unidos de entrar en la Liga de las Naciones una vez realizadas las elecciones presidenciales. Se hace constar oficialmente que, de acuerdo con la política trazada por los Gobiernos británico y francés, nada se ha hecho para persuadir al Gobierno norteamericano, y si los Estados Unidos entran en la Liga lo harán por su propia voluntad.

Es indudable que el ingreso de los Estados Unidos en la Liga de las Naciones fortalecerá mucho a ésta y prestará a sus resoluciones una mayor eficacia. De ese modo se podría adoptar un criterio unánime en todos los conflictos internacionales que se susciten y resolverlos con una gran autoridad.

Hace cincuenta años

Día 8 de septiembre de 1870

El prefecto del Alto Marne anuncia que Saint Didier se halla ocupado por el enemigo en número de unos dos mil hombres.

Han llegado exploradores a Laon.

Un destacamento de 50 ulanos ha sido rechazado por la Guardia móvil, que ocupaba la ciudadela.

Quedan expeditas las comunicaciones con Tahun y Mulhouse. También se han restablecido las de París y Mezieres.

(De LA CORRESPONDENCIA DE ESPAÑA.)

Las huelgas en Italia

Bonos a cambio de pan

París, 8.—Según la «Chicago Tribune», en los barrios pobres de Bolonia, Milán y Turín los obreros huelguistas han obligado a un gran número de panaderos a entregarles pan a cambio de bonos y con la promesa que el pago lo harán cuando esté resuelta la situación actual. (Agencia Radio.)

Parece abandonada la idea de la huelga general : : : : : : : : :

Roma, 8.—Los industriales se niegan, por lo menos oficialmente, a negociar con los huelguistas mientras los obreros ocupen las fábricas.

Sin embargo, según parece, se han entablado negociaciones de naturaleza privada y se asegura que con éxito.

Hoy se ha reunido en Milán la Confederación Industrial, el jueves se reunirán los miembros del grupo parlamentario socialista y el viernes lo harán los directores de la Confederación General del Trabajo y del partido socialista.

Según «Il Giornale d'Italia», las organizaciones sindicales inglesas han telegrafiado a la Confederación General del Trabajo para pedir informes. En efecto, aquellas organizaciones se proponen asegurar su ayuda a los metalúrgicos, con el fin de facilitar su victoria.

El rumor que ha corrido hoy, y según el cual la ocupación obrera se extendería a los establecimientos del Estado, carece por completo de fundamento. Los ferroviarios, fieles a las decisiones de Bolonia, estiman que los establecimientos del Estado deben permanecer fuera del movimiento.

Por otra parte, se asegura también que los directores del movimiento obrero han abandonado la idea de una huelga general. Han solicitado, no obstante, la solidaridad financiera de todas las clases obreras, con el fin de que los metalúrgicos puedan continuar su lucha actual.

Hoy, los Sres. Meda y Labiola han conferenciado extensamente sobre la situación. Después de esta entrevista enviaron a Giolitti un informe detallado sobre los extremos tratados en ella. (Agencia Radio.)

Actitud del elemento patronal : : : : : : :

Roma, 8.—La Federación de industriales, después de una larga discusión, ha adoptado una resolución afirmando la imposibilidad de reanudar las negociaciones con los obreros en tanto que la cuestión no sea planteada en el terreno económico y mientras no se restablezcan el orden y la disciplina. (Agencia Radio.)

La Presidencia de Méjico

Se insiste en que Obregón ha sido elegido : :

Londres, 8.—El corresponsal del «Exchange Telegraph» en Méjico cree que el general Obregón ha sido elegido por una gran mayoría Presidente de la República.

Los resultados oficiales de la elección no se conocerán hasta dentro de algunos días. (Agencia Radio.)

EL TIFUS EN POLONIA

Campaña para combatirlo : : : : : : : : :

Londres, 8.—La cantidad global que el Comité de higiene de la Sociedad de las Naciones ha pedido a sus miembros para combatir el tifus en Polonia es de dos millones de libras, y no de seis millones, como por un error de máquina se había hecho constar en los documentos cursados a este objeto y que ya habían provocado numerosas reclamaciones, que han hecho necesaria esta rectificación.

Según el informe del doctor Norman White, comisario encargado por la Sociedad de las Naciones de la organización de la campaña contra el tifus, de sostener y llevar a buen fin la campaña, se podría impedir en Polonia la propagación de la epidemia hacia Occidente.

Si la campaña fracasa por falta de medios, volverán a verse las tristezas de 1846 y 1848, en que 300.000 atacados de esta terrible enfermedad murieron en Irlanda. (Agencia Radio.)

Francia en los Balkanes

Política hábil

Roma, 8.—El corresponsal parisino de «La Tribuna» califica de muy hábil la política francesa en los Balkanes y frente a los nuevos Estados, y dice que Francia permite a estos diferentes países explotar sus recursos naturales, y de este modo se convierte, por decirlo así, en consejera. Francia representa el papel que se había atribuído a Alemania y que los acontecimientos arrebataron a esta última. Este papel le desempeñará aun en el caso de que estalle un conflicto, y sobre todo si estallara entre la nueva Europa y la vieja. (Agencia Radio.)

INTERESES ESPAÑOLES

Un arbitraje interesante

La Haya, 8.—Por primera vez, después de su creación, va a dictar sentencia el Tribu- su creación va a dictar sentencias el Tribunal arbitral de La Haya.

En ellas está interesada España.

Se trata de los bienes de las Asociaciones religiosas, confiscados por la revolución portuguesa.

Los países que reclaman contra Portugal son España, Francia e Inglaterra, por pertenecer a ellos personas despojadas de sus propiedades.

Las vistas de estos asuntos se celebrarán estos días.

Como agente del Gobierno de España defiende los intereses españoles el jurisconsulto D. Cristóbal Botella, cuyos informes orales ante ese Tribunal son muy elogiados por la Prensa holandesa, que no sólo aplaude sus dotes de abogado, sino también sus talentos de orador.

Representa a Francia M. Fromagot, director de lo Contencioso del ministerio de Negocios Extranjeros, y a Inglaterra el ilustre jurisconsulto Mr. Milken, una de las autoridades del Foreign Office.

El Tribunal de La Haya dictará sus sentencias en la semana entrante.

Es, como queda dicho, el primer arbitraje que se ha visto en el famoso Palacio de la Paz.

Preside el Tribunal un jurisconsulto norteamericano, Mr. Rot, que ha sido ministro en los Estados Unidos y acaba de presidir la Comisión de jurisconsultos, de que formaba parte el Sr. Altamira, que ha preparado el proyecto del Tribunal de Justicia para la Sociedad de las Naciones.

CANJE DE PRISIONEROS

Entre Francia y Rusia

Estocolmo, 8.—Telegrafían de Helsingfors: «Las autoridades francesas han enviado a Chicherin una nota que firma el Presidente del Consejo, Sr. Millerand. En ella se dice que las autoridades francesas toman todas las medidas necesarias para que el último transporte de prisioneros rusos que regresan de Francia esté dispuesto para el 15 de septiembre y para que los procedentes de Argel estén de regreso el 26 de septiembre.

Todos los franceses que todavía se encuentran en Rusia deben ser transportados a la frontera finlandesa o a Odessa. Si después del 30 de septiembre se encontrara detenido en Rusia, contra la voluntad del Gobierno francés, un solo súbdito de la República, Francia tomará la determinación de dar a la flota francesa la orden de hacer en Rusia meridional las demostraciones que juzgue necesarias.» (Agencia Radio.)

El mariscal Hindenburg

Declaraciones interesantes

Londres, 8.—El *Evening Standard* publica una entrevista concedida por el mariscal Hindenburg a un corresponsal de la Agencia International News:

—Es inútil—dice el mariscal—hablar de la posibilidad para Alemania de emprender una nueva guerra. Nosotros no tenemos tropas suficientes para mantener el orden en el interior. En realidad, parece que los aliados no desean que podamos mantener el orden.

—¿Recuerda usted qué labor significó para los Estados Unidos poner en pie de guerra un ejército de un millón de hombres? Tenían, sin embargo, la protección del Océano, mientras que ustedes preparaban la artillería, las municiones y las primeras materias.

—Alemania, para su aviación y sus armamentos, no está separada por el Océano de sus enemigos. Estos están establecidos ya firmemente en territorio alemán.

»Meses serían necesarios para preparar una nueva guerra, y en el intervalo, ¿cree usted que los franceses dejarían las manos en los bolsillos?

»A pesar de todo, Alemania necesita todavía su ejército. Muy pronto, los rusos estarán a sus puertas, en el Este.

»No me corresponde presumir cuáles son las intenciones de Moscú; pero creo, de todos modos, que conviene a Francia tanto como a nosotros mismos el que estemos preparados a una eventualidad.

»Es posible que el Gobierno de Moscú sea sincero en sus protestas de neutralidad estricta; pero si llegara a establecer en Alemania la misma forma de gobierno que sufre actualmente Rusia, el bolchevismo se extendería inmediatamente a Francia.»

El mariscal, aunque negándose a hacer declaraciones sobre la política interior de Alemania, afirmó que creía que ciertas clases obreras alemanas y organizaciones militares alemanas actuaban con el fin de derribar al Gobierno alemán y reemplazarle por un sistema bolchevique. (Agencia Radio.)

LA CUESTION DE IRLANDA

¿Qué es del alcalde de Cork? : : : : : : : :

Londres, 8.—Durante el juramento prestado por el «clergyman» en Santa Margarita, en la iglesia histórica de Sminster, uno de los presentes en la ceremonia dijo: «¿Qué es del lord alcalde de Cork?» El interruptor se dejó expulsar por los ujieres después de haber recitado una plegaria en favor del lord alcalde de Cork. (Agencia Radio.)

¿Será libertado el alcalde de Cork? : : : :

Londres, 8.—El hermano del lord alcalde de Cork ha declarado que el gobernador de la prisión de Brixton le ha dado a entender que estaba autorizado por el Gobierno para proponerle la liberación inmediata del prisionero, con tal que éste se aviniera a tomar algunas cucharadas de alimento. El Gobierno de esta manera podría anunciar la capitulación de los huelguistas del hambre, y al mismo tiempo, apoyándose en el dictamen del médico de la prisión, acordar su liberación inmediata.

Pero el hermano del lord alcalde ha rechazado esta proposición con la mayor indignación, añadiendo que pidió al gobernador que le hiciera estos ofrecimientos por escrito, y éste se ha negado. (Agecnia Radio.)

Conferencia importante

París, 8.—Según la «Pall Mall Gazette», cre saber que hoy los señores Bonar Law, sir Amar Greenwood y sir Mac Ready han celebrado una importante conferencia respecto a la situación originada por la huelga del hambre declarada en las cárceles de Cork y de Bruixton

La declaración hecha por Lloyd George, y según la cual estos detenidos podrían ser puestos en libertad si el partido «sinn-feiner» renunciaba a su política de asesinatos, ha sido, según se dice, el principal objeto de discusión.

La «Pall Mall Gazette» anuncia que se han tomado sobre este asunto ciertas decisiones.

En los círculos «sinn feiners» no se ha hecho ninguna declaración; pero se nos informa que muy pronto publicarán una contestación, en la cual harán resaltar que no ha sido el Consejo el que ha empezado, y que los agentes de la autoridad inglesa en Irlanda deben abandonar los ataques ilegales, los atentados contra la vida y los bienes de los súbditos irlandeses. Entonces será cuando pueda llegarse a un resultado.

En todo caso, no son el lord alcalde de Cork y los once detenidos de Cork los que pueden tomar un compromiso a este efecto. (Agencia Radio.)

El cardenal Amette

El obispo de Orleans pronunciará la oración fúnebre : : : : : : : :

París, 8.—Accediendo a ruegos hechos por el vicario capitular y por el Capítulo de la catedral, monseñor Touchet, el elocuente obispo de Orleans, pronunciará la oración fúnebre del cardenal Amette en el servicio de cuarentena que se celebrará hacia el 10 o el 25 de octubre. (Agencia Radio.)

ALEMANIA POR DENTRO

Se permite importar café : : : : : : : : :

Amsterdam, 8.—Dicen de Hamburgo que las autoridades alemanas han decidido permitir la importación de café en Alemania, pero la cantidad no debe exceder de 200 sacos por día. (Agencia Radio.)

Terremotos en Italia

Numerosas víctimas en Toscana : : : : : : :

Roma, 8.—En contra de las primeras noticias recibidas respecto al terremoto en Toscana, se sabe que éste causó graves daños en la región.

En la provincia de Massa Carrara las canteras de mármol han sido destruídas casi totalmente, y numerosos obreros han quedado aplastados.

Las localidades de Fivizzano, Vigneta, Riversaglia, Fourni y Montignoso no son mas que un montón de ruinas.

Las autoridades han acudido a los lugares de la catástrofe y organizan socorros. (Agencia Radio.)

En Niza

Niza, 8.—Una violenta sacudida sísmica se ha registrado esta mañana, a las seis y media. El temblor se ha extendido a toda la ribera y se ha sentido en diversas regiones de Italia. (Agencia Radio.)

Accidente de aviación

Detienne obró imprudentemente : : : : : :

París, 8.—Los primeros resultados de la encuesta abierta demuestran que el terrible accidente de aviación de Montrouge ha costado la vida a cuatro niños del Patronato de Montrouge.

La causa de este accidente ha sido tan sólo la imprudencia del piloto de aviación, René Detienne, que quiso asustar a la población, donde cuenta con numerosos amigos, pues su padre es director de la Escuela municipal. Contraviniendo el reglamento hizo verdaderos acrobatismos que acabaron por ocasionar la lamentable catástrofe que se conoce.

Todos los periódicos piden que el aviador sea castigado rigurosamente. Piden sobre todo que se le excluya del cuadro de la aviación militar y que se le persiga ante el Tribunal correccional por homicidio por imprudencia. (Agencia Radio.)

---

(198)

Folletón de «La Correspondencia de España».

XAVIER DE MONTEPIN

MAMA LISON

PROHIBIDA LA REPRODUCCION

se dijo—. ¿Quién podrá ser? ¡Y deben ser muchos! Resistirlos será una locura. Si me encuentran estoy perdido... Pues hay que evitarlo...

Lanzóse fuera del pabellón, dirigiéndose al sitio donde se encontraba la especie de cabaña adosada a la tapia del jardín, saltó sobre ella, agarróse a la albardilla del muro, trepó y sentóse sobre éste con la mirada fija en la puerta del jardín. Desde allí vió que un hombre saltaba por encima del muro, como él lo había hecho antes, descorría el cerrojo y abría la puerta.

Entonces vió entrar una porción de gente, alumbrada con los faroles que habían quitado de los coches. Raúl no dudó un momento que aquello era una visita de la Policía. Se extendió a lo largo sobre el muro, deteniendo la respiración y evitando todo movimiento que pudiera llamar la atención.

—Abrid la puerta del pabellón—dijo uno de los personajes, que no era otro que el jefe de Seguridad.

Uno de los hombres que llevaban los faroles se acercó a la puerta para obedecer.

—La puerta está abierta, y ha debido serlo violentamente—dijo—. Por eso había aquí luz hace poco.

Los visitantes penetraron en el pabellón.

—Van a querer buscar al que ha forzado la puerta y los muebles; me van a perseguir... Hay que largarse—dijo Raúl.

Y acto seguido empezó a estudiar la manera más fácil de evadirse, gateando un poco sobre el muro. En aquel momento volvieron a oírse voces en el jardín.

—El ladrón ha debido escapar saltando el muro para refugiarse en alguna casa vecina—decía una voz—; que avisen inmediatamente al retén más próximo de Policía para que vigile los alrededores.

Raúl, loco de terror, no escuchó más. Vió enfrente otro muro, saltó, no pudo hacer hincapié en él y cayó en un patio empedrado, ahogando un grito de dolor. Se había dislocado un pie.

LIX

Duchemin quiso levantarse, pero no lo consiguió. Un dolor horrible paralizaba sus movimientos.

—¡Qué desgracia!—murmuró con rabia—. ¿Habré de permanecer aquí hasta que sea de día? ¿Y si registran los jardines y patios de las casas que rodean la de ese miserable?...

Raúl echó una mirada a su alrededor. La débil claridad de la Luna en su cuarto menguante, amortiguada por un cielo nebuloso, le permitió ver algunos coches en fila bajo un cobertizo.

—Estoy en casa de un alquilador de coches—se dijo—, y hay que sacar partido del azar que me ha traído aquí. Si pudiera llegar hasta uno de esos coches, me metería en él hasta que fuera de día.

Recurriendo entonces a todo su valor, se puso a gatas sobre las manos y las rodillas, y arrastrándose con indecible dolor pudo llegar hasta el cobertizo; abrió con gran dificultad la portezuela de uno de los coches, y haciendo un último y violento esfuerzo se dejó caer sobre los almohadones, quedando desvanecido.

La Policía, entretanto, registraba con ardor en casa de Ovidio.

—Aquí no han entrado a robar—decía el jefe de Seguridad, enseñando al juez los billetes y el oro desdeñados por Raúl, y este dinero lo prueba.

—¿Y qué objeto habrán traído?—preguntó el magistrado.

—Buscar los papeles a que ha aludido Soliveau en una de sus respuestas.

—Entonces ese hombre se ha burlado de nosotros—replicó el juez—; tendría algún cómplice en «La Reunión de Panaderos», y al ver que le prendían habrá venido a llevarse todo lo que pudiera comprometerles...

—Pues ese cómplice debe ser Pablo Harmant... lo es con seguridad... Estas herramientas que han servido para forzar las puertas y cajones son nuevas... han debido ser compradas para este solo objeto. Ese hombre estaba aquí al llegar nosotros, y se nos ha escapado.

—Si es así, a estas horas no podrá salir del sitio en que se haya refugiado; y como la Policía vigilará estos alrededores, cuando llegue el día se girará una visita a todas las casas vecinas y se le encontrará.

Después de este cambio de impresiones continuó el registro de todos los objetos, que duró hasta las tres de la madrugada, hora en que firmaron el acta del registro, haciendo constar en ella la circunstancia de hallarse rotulados para América algunos baúles y cajones.

Los agentes de la Policía que durante la noche vigilaron la casa de Ovidio, en cuanto se hizo de día empezaron a registrar los jardines y patios de las casas vecinas.

El desvanecimiento de Raúl duró cinco horas. Cuando recobró el conocimiento se encontró desfallecido; los dolores del tobillo le hacían sufrir mucho. Recordó cuanto había pasado, y asomando la cabeza por la portezuela del coche en que se hallaba, echó una ojeada a su alrededor. En medio del patio, los mozos de cuadra lavaban los coches, que otros iban enganchando y aviando para salir. Los coches no salían por la puerta principal, sino por una que daba a una calleja.

—Me van a descubrir—pensó Duchemin—. Ya no quedan mas que tres coches que limpiar para que le llegue el turno a éste. ¿Qué hacer? ¿No estará la Policía vigilando todas las puertas? A pesar de lo que me ha dicho Castel, yo no debo dejarme prender; es preciso que le vea hoy mismo y le entregue la partida de defunción del verdadero Pablo Harmant. ¡Oh... hay que hacer un esfuerzo y salir de aquí!

Abrió cuidadosamente, sin el menor ruido, la portezuela del coche. En aquel momento entraron dos guardias en el patio. Raúl bajó vivamente la cabeza, volviendo a cerrar la portezuela. Uno de los guardias preguntó a los mozos:

—¿Hace mucho que habéis abierto la puerta?

—A las cuatro y media... y ahora son las seis...—contestó uno de ellos.

—¿No habéis visto ni oído nada esta noche que os haya llamado la atención?

—No, por cierto... Qué, ¿ha ocurrido algo? ¿Se ha cometido algún crimen?

—Es toda una historia.

—Contádnosla.

—Sería muy largo... Desde la una de la madrugada, el que buscamos ha tenido tiempo de largarse... Además, no se ha vigilado la calleja de este lado... En fin, ¿vosotros nada habéis visto?

—Ya os hemos dicho que no.

—¡Bah! El pícaro se nos ha escapado; pero ya caerá. Más tarde o más temprano, todos caen.

Y los guardias se retiraron. Uno de los mozos se dirigió al cobertizo para sacar otro coche, el que estaba junto al que ocupaba Raúl. Las angustias del joven son más fáciles de comprender que de escribir. Comprendió que aquella situación no podía prolongarse, y por segunda vez abrió la portezuela; apenas le separaban cinco

2009 Ministerio de Cultura

INFORMACIONES DE PROVINCIAS

EL ASUNTO DEL DIA

El ferrocarril Valdepeñas-Albacete

Hace ya algunos días que parece haber perdido su energía la protesta, antes latente, de comerciantes e industriales contra el desbarajuste, ya tradicional, en los transportes. ¿Es que se ha encontrado ya una solución al problema que satisface plenamente todas las aspiraciones? No tenemos noticias que confirmen esa suposición. ¿Es que la protesta individual y colectiva de las fuerzas económicas españolas se han cansado ya de clamar contra esa sordera que padece el Poder público en lo que se refiere a la importantísima cuestión de los transportes? Hay sorderas, declaradas ya crónicas, tan impenetrables como muros de granito... para lo que no se quiere oír.

En el actual renacimiento de actividades económicas, que presenciamos con verdadera satisfacción, se observa cómo los pueblos del interior sienten vehementes anhelos de crear sistemas de comunicaciones rápidas que los pongan en relación con los puertos, que los acerquen al mar.

Y buena prueba de los entusiasmos de esta naturaleza que vibran en todas las colectividades y en todos los centros que constituyen la economía nacional, y de las esperanzas que avivan esos entusiasmos, se encuentra en el afán de crear, por iniciativa privada algunas veces, nuevos cauces para la exportación de la riqueza regional, mientras están experimentando los evidentes perjuicios de una obstrucción inexplicable que perturba el tráfico ferroviario...

Consuela ver, pues, que los centros productores más importantes y más ricos de España, conscientes de su destino, proyectan mejoras en las comunicaciones, atentos al abaratamiento de los precios de sus productos y a facilitar su rápida y libre expedición a los puertos y a los centros consumidores.

Valdepeñas participa de esos nobilísimos propósitos de mejoramiento, y en la Prensa y en los círculos frecuentados por los representantes de las fuerzas vivas se habla con calor del ferrocarril a Albacete, utilísimo y necesario para el desarrollo de la riqueza de toda la región valdepeñera.

En un periódico de aquella región se publica un notable artículo, en el cual se encarece la necesidad de este ferrocarril. A dicho trabajo, muy extenso, pertenecen los dos párrafos siguientes:

«Ese ferrocarril podrá ser un nuevo desenvolvimiento o torrente circulatorio de riqueza. Levante, Extremadura, acumulados al Norte, y Andalucía confluyendo a Valdepeñas y radicando de ella; locomoción, transporte, movimiento ferroviario hacia todas las direcciones matrices del arca nacional. No se necesita grande esfuerzo para intuir la extraordinaria importancia que representa esa empresa para una ciudad populosa, rica, susceptible de actividades industriales, donde se hallan ya emplazados muchos intereses y por experiencia dolorosa se sabe prácticamente lo que es padecer dificultades de transporte.

Por excepcional conjuro de la fortuna, Valdepeñas adquiriría la calidad de centro predilecto de cuatro bifurcaciones ferroviarias, transversales entre sí, con itinerarios directos al Norte, Sur, Este y Oeste español, para emigrar y expender riqueza en la dirección que le fuera más conveniente o múltiple de sus relaciones comerciales.»

No es menester que afirmemos con cuánto gozo daremos a nuestros lectores la grata noticia de que las aspiraciones de los laboriosos valdepeñeros se han visto satisfechas cumplidamente.

Hace cincuenta años

Día 8 de septiembre de 1870

Dicen los diarios de Valencia que están haciéndose algunos ensayos de preparación de las hojas de tabaco que como prueba se ha cultivado en el jardín del Real por la Escuela de Agricultura.

La vegetación de la planta nada ha dejado que desear, habiéndose visto una hoja que medía 75 centímetros de largo por 38 de ancho.

Estos ensayos deben ser numerosos y repetidos, pues de la preparación industrial de las hojas depende en primer término la calidad del producto.

(De LA CORRESPONDENCIA DE ESPAÑA.)

LA SITUACION EN ZARAGOZA

Gestiones del gobernador

Zaragoza, 7.—El día de ayer transcurrió en medio de la mayor tranquilidad.

Hoy, a las once, se posesionó del Gobierno civil el conde de Coello de Portugal, que solicitó de los funcionarios de la casa el estricto cumplimiento de sus deberes.

Al recibir a los periodistas les recordó los tiempos en que él trabajó en la Prensa y les demandó su concurso para el mejor desempeño de la misión que se le ha confiado. Declaró terminantemente que el Gobierno civil no será una prolongación de la Capitanía general.

Gobernaré la provincia—dijo—con toda independencia; dentro, naturalmente, de la necesaria armonía entre las autoridades, y guardando toda clase de respetos al general Ampudia, a cuyas órdenes he estado como coronel de su Estado Mayor.

Se mostró animado de los mejores propósitos para resolver los conflictos obreros pendientes y considera urgentísimo despejar la equívoca situación municipal.

Esta misma mañana reunió en su despacho particular a los concejales dimisionarios que se encuentran en la ciudad. Concurrieron veinticuatro y la reunión duró dos horas.

El concejal liberal Sr. Valenzuela y el conservador Sr. Sánchez abogaron por la suspensión temporal del Ayuntamiento, y la mayoría de los concurrentes se opuso, manifestando que se alzaría contra la suspensión, porque ésta equivaldría a despedírseles como a criadas, y no están dispuestos a soportar esta humillación.

El gobernador exploró la voluntad de todos, a fin de conocer en qué condiciones volverían a ocupar el cargo. El liberal Sr. Selma y el jaimista Sr. Lamana propusieron que la Junta de autoridades y la Mesa de la Asamblea de fuerzas vivas declaren que los concejales cumplieron con su deber. Los demás se negaron a votar esta fórmula y la reunión terminó sin acuerdo.

El alcalde, Sr. Horno, negóse a volver a la Alcaldía.

La Comisión provincial acordó no aceptar la incapacitación de los concejales.

Manifestaciones del gobernador.—El Ayuntamiento : : : : : : : :

Zaragoza, 7.—El gobernador civil ha manifestado que acatará el dictamen de la Comisión provincial, rechazando las incapacidades presentadas por los concejales.

Añadió que se limitará a cumplir con la ley, aplicando todas las sanciones establecidas para los ediles que dejen de asistir a las sesiones.

El presidente de los Sindicatos y el gobernador : :

El presidente de todos los Sindicatos ha visitado al gobernador, pidiéndole la libertad de los detenidos gubernativos y la reapertura de los Centros societarios.

El gobernador dijo que recién llegado al cargo, desconocía las causas que determinaron la clausura de esos Centros. Que se enterará, para proceder con estricta justicia.

Ayer ordenó el gobernador la libertad de cinco detenidos, contra los que no hay cargos.

La libertad de trabajo

El gobernador ha prometido que garantizará la libertad del trabajo, haciendo responsables de las coacciones que se cometan a los presidentes de los Sindicatos.

Igual trato dará a los patronos.

El alumbrado

Zaragoza, 7.—El gobernador ha conferenciado con el Consejo de la Eléctrica, reunido para tratar del alumbrado, que resulta deficiente, sobre todo en las primeras horas.

Se arreglarán algunos cables subterráneos, que son la causa de esas deficiencias. Los ingenieros han encontrado dificultades para hacerlo, por falta de brazos para abrir zanjas.

El gobernador ha pedido al capitán general soldados de Ingenieros que abran esas zanjas, protegiendo fuerzas de Ingenieros los trabajos, que empezarán hoy.

Se cree que dentro de cuatro días quedará normalizado el servicio.

Un manifiesto

Los Sindicatos obreros han publicado un manifiesto reconociendo la buena voluntad de los elementos de la Acción ciudadana que cuidan de los servicios públicos abandonados.

Insisten en su protesta contra las violencias cometidas por las clases conservadoras en los momentos de irritación subsiguientes al atentado.

Afirman que el ideal de los Sindicatos es puramente económico, persiguiendo el mejoramiento moral y material de la clase trabajadora y que por ley de la mayoría aspiran a actuar pacíficamente.

El gobernador en el Ayuntamiento : : : :

El gobernador hará mañana su visita oficial al Ayuntamiento. Probablemente presidirá la sesión ordinaria para encauzar la vida administrativa.

El nuevo alcalde

Se asegura que será elegido alcalde el concejal liberal D. José Selma.

DE BILBAO

Asamblea de empleados de escritorio

Bilbao, 8.—En el salón de actos del Instituto se ha celebrado ayer tarde la sesión inaugural del II Congreso de empleados de escritorio.

Presidió el secretario del Gobierno civil, en representación del ministro del Trabajo.

Asistieron las autoridades y delegados de las Corporaciones locales, y de las Asociaciones de empleados de casi todas las provincias.

El presidente de la Asociación de empleados de oficina de Vizcaya, D. José Mateo, pronunció un discurso, en el que esbozó el programa que desarrollará el Congreso.

Habló después el delegado de Sevilla, y, por último, el presidente, en nombre del ministro, declaró abierto el Congreso.

CONFLICTOS SOCIALES

EN CADIZ

Asamblea sindicalista. Un reglamento de la Patronal : : : : : : :

Cádiz, 7.—Se ha celebrado la anunciada asamblea sindicalista, en la cual los representantes han dado cuenta del reglamento y de la tarifa de trabajo presentada por la Asociación patronal del comercio y la industria.

Dicho reglamento dice que todos los obreros deben firmar un contrato comprometiéndose a acatar las órdenes de sus jefes.

Además se dispone que no puedan pertenecer a otras Asociaciones.

La jornada será de ocho horas.

Percibirán de jornal: los estibadores, 14 pesetas, y los alijadores, 12, aunque no trabajen por falta de labor. Se les abonarán jornales dobles los domingos y otras fiestas. Las horas extraordinarias se pagarán a dos pesetas la hora en los días laborables, y a cuatro los domingos y días festivos. Cuando se trabaje con carbón se abonará una peseta más. Cuando los obreros tengan el tajo en el depósito franco o en otros sitios fuera de puertas, se les pagará el tranvía.

Las conclusiones

Cádiz, 7.—Una Comisión de sindicalistas entregó al gobernador las conclusiones aprobadas en la Asamblea, que son las siguientes:

Primera. Volver al trabajo en las mismas condiciones que estaban antes del funcionamiento del Sindicato.

Segunda. Levantamiento de todos los «boycots».

Tercera. Restitución de todo el personal a los puestos respectivos que ocupaban, y que no haya represalias por ambas partes.

Trabajan más obreros

Cádiz, 8.—Ha aumentado el número de obreros que trabajan a las órdenes de la nueva Patronal.

Aquéllos aceptaron las bases propuestas.

Las cigarreras de Cádiz a las de Madrid : : : :

Cádiz, 8.—La Sociedad de Cigarreras acordó contribuir con una peseta mensualmente cada una para las compañeras despedidas de la fábrica de Madrid.

EN ALMERIA

El problema de las subsistencias : : : : : : :

Almería, 8.—El problema de las subsistencias se agudiza. El pescado, los huevos y las patatas, muy escaso todo ello, han alcanzado precios enormes. También escasea el pan. El alimento del obrero se hace difícil.

El gobernador reunió a la Junta de subsistencias y comunicó a los reunidos que, en vista de la escasez de los artículos de primera necesidad, creía conveniente la incautación de esos artículos.

Se comunicó al alcalde, pero no hubo acuerdo en firme.

Después de un largo debate sobre todas estas cuestiones que afectan al problema de las subsistencias, la Junta suspendió la reunión hasta mañana.

EN LUGO

La huelga del ramo de construcción : : : : : :

Lugo, 8.—Continúa la huelga del ramo de construcción planteada hace quince días. Los huelguistas insisten en plantear el paro general si no se arregla el conflicto.

EN MURCIA

Solución de una huelga

Murcia, 8.—El gobernador ha tenido una reunión con los patronos y obreros panaderos, discutiéndose ampliamente los motivos de la huelga.

Los reunidos dejaron en libertad al gobernador para resolver el conflicto como quisiera.

El gobernador civil mandó a los obreros entrar al trabajo sin condiciones. Estos irán mañana a las tahonas, retirándose los soldados de Intendencia, que han prestado el servicio.

Se elogia la conducta seguida por el gobernador, que ha sabido, con tacto dar la batalla al sindicalismo, pues esta huelga tenía el carácter de sindicalista.

Por el Gobierno civil han desfilado gran número de personalidades, felicitando al gobernador por la solución dada al conflicto.

El gobernador ha obsequiado a los soldados con entradas para las corridas de feria.

EN PALMA DE MALLORCA

Conflicto resuelto

Palma de Mallorca, 8.—Anoche, convocados por el alcalde, se reunieron los representantes de los patronos y obreros, y después de laboriosa discusión, que ha durado hasta muy avanzada la madrugada, se convino en que cesará el «lock-out» y regirá el mismo contrato de antes de la huelga.

Por su parte, los obreros desisten de exigir los jornales de los días que ha durado la huelga.

EN SANTANDER

Conferencia patronal

Santander, 8.—En la sala Narbón se ha celebrado el acto de propaganda patronal.

Hablaron los Sres. Oliva Cea, Benet y Graupera, y concurrieron todos los socios de la Patronal montañesa.

Los Sres. Benet y Graupera se expresaron en los términos ya conocidos por sus discursos de San Sebastián y Pamplona, abogando por la unión de todos los patronos de España para defenderse del sindicalismo rojo.

Fueron ovacionados clamorosamente.

El Sr. Graupera y sus acompañantes han salido después para Madrid, siendo objeto de una cariñosa despedida.

DESDE BARCELONA

Un incidente

Barcelona, 7.—En la calle de la Marina un capitán del regimiento de Alcántara reprendió a un soldado que se había separado de las filas. Intervino en favor del soldado un paisano llamado Juan Sáez Ortiz, encargado de un lavadero de la calle de la Universidad, quien pronunció algunas palabras insultantes.

El capitán, según parece, hizo detenerle, y, al resistirse, le dió unos sablazos que le produjeron algunas heridas en la cabeza, de pronóstico reservado.

Un crimen

Comunican del pueblo de Dos Ríus, distrito de Mataró, que el domingo a media tarde el vecino José Jordá, de treinta y dos años, asestó en la puerta del café de la plaza una cuchillada en el pecho, causando la muerte instantánea, por haberle interesado el corazón, a su convecino Gabriel Rodríguez, de treinta y cuatro años, natural de Alhama. El primero es labrador, y el segundo picapedrero. Según declaración del matador, realizó el hecho por resentimientos entre el asesino y la víctima, motivados porque el muerto sostenía relaciones íntimas e ilícitas con la esposa del Jordá.

Asuntos municipales

Ha sido convocada la Junta municipal de vocales asociados para el 9 del actual en primera convocatoria, al efecto de resolver, entre otros asuntos, la transferencia de crédito en los presupuestos del interior y ensanche para el auxilio extraordinario acordado por el Ayuntamiento para los obreros y empleados municipales.

También se ha de discutir el acuerdo del Ayuntamiento relativo a dotar a Barcelona de una Residencia de estudiantes similar a las que existen en las principales ciudades de Europa.

Toros

Para mañana por la tarde se anuncian en la Plaza Antigua toros de Hidalgo, por Belmonte II y Ernesto Pastor, y en la de las Arenas novillos de Bueno, lidiados por Amorós, Gracia y Jumillano.

La venta de carnes

En el Ayuntamiento se ha recibido un oficio del Centro Gremial de Carniceros, haciendo observar que antes de implantarse el aumento en las carnes de buey y ternera, que se presume ocurrirá dentro de breves días, se toman medidas que limiten la capacidad industrial de cuantos intervienen en el tráfico de carnes, a fin de que se eviten perjuicios al público y se logre vender la carne al mismo precio que se vende actualmente.

Coacciones

Barcelona, 7.—En la calle de Cortes, un grupo de huelguistas se acercó a un carro lleno de forrajes e intentó descargarlo. Fuerzas de Seguridad que patrullaban por los alrededores acudieron y detuvieron a dos de los que coaccionaban.

Los de la Canadiense

Una Comisión de ingenieros y empleados de la Canadiense ha visitado al gobernador, manifestándole no ser cierto que haya sido despedido ningún empleado de la Compañía.

El gobernador les contestó que él era imparcial en este conflicto, y obraba siempre con justicia.

Son contradictorias las noticias que circulan respecto a lo que ocurre con los empleados de la Canadiense. Mientras oficial y oficiosamente se desmiente que ocurra nada de particular, es un hecho que existe agitación entre el personal, que si no se ha exteriorizado de un modo definitivo es por las discrepancias entre los obreros y empleados sobre la conveniencia de declarar la huelga.

El personal de Barcelona es público que mantiene continua correspondencia con el de otras provincias de la región, especialmente con la de Lérida, para saber hasta qué punto pueden contar unos con otros en un momento determinado.

Los incidentes en las oficinas se suceden.

Ayer tarde, a las seis, los empleados que debían empezar un trabajo extraordinario, se negaron, agregando que no podían realizarlo, y se retiraron todos menos tres.

El gobernador civil ha convocado para hoy, en su despacho, a una representación de empleados y obreros.

Seguramente no acudirá la Comisión antigua por estar desautorizada, ni la que cuenta con la confianza y representación del personal, por no actuar aún públicamente.

Hoy ha circulado entre los empleados y obreros de la Canadiense un manifiesto dirigido a la opinión pública titulado: «¿Somos coloniales?»

En este manifiesto se protesta contra la forma con que se trata, por la Compañía de Riegos y Fuerzas del Ebro, a sus subordinados españoles, no respetando ya su capacidad ni su antigüedad.

Denuncia que ser español equivale a ser postergado con sueldo irrisorio, humillado con un sinfín de atropellos y sin ningún porvenir.

Termina pidiendo la igualdad de trato y la igualdad de sueldos para atender a las necesidades de la vida, y excita al Gobierno para encauzar este movimiento de protesta, en bien de todos, antes de que los empleados y obreros, al verse abandonados por todos los Gobiernos de nuestra patria, se tomen la justicia por su mano.

Rumores de huelga general

Entre los obreros de Barcelona circula con insistencia el rumor de que dentro de breves días se declarará la huelga general si por el Gobierno no se autoriza la apertura de todos los Centros obreros clausurados desde hace tiempo.

El pleito de los teatros

En la reunión celebrada ayer a última hora por la Federación Regional del Teatro, se acordó apoyar las bases que presenta la dependencia de teatros a los empresarios, en tanto no se demuestre a la Federación que son inaceptables por injustas.

Tenía el propósito de que ayer mismo quedasen firmadas las bases de arreglo si los acuerdos de la Federación eran favorables; pero aunque fueran firmadas, no tendrán validez sin antes llegar a un acuerdo entre las Empresas y la dependencia.

El acuerdo tomado será comunicado a cada Sindicato por sus delegados respectivos en reuniones convocadas para la una de la madrugada.

El presidente del Sindicato de artistas teatrales de España, Sr. Llimona, ha presentado la dimisión, fundándose en el cansancio que siente por su ardua labor.

EN NAVIA DE SUARNA

Treinta y ocho casas destruídas

Lugo, 7.—Comunican de Navia de Suarna que a consecuencia de haberse propagado el incendio de un pajar a una casa contigua, ardieron treinta y ocho edificios, que quedaron reducidos completamente a cenizas.

El telegrama en que el Ayuntamiento de Navia de Suarna da cuenta del siniestro añade que a consecuencia del incendio quedan muchas familias en la miseria más espantosa.

Las autoridades han solicitado auxilios de los Poderes públicos.

ANDALUCIA

El biplano «Coudron G-3», aterriza : : : : : : : : :

Almería, 8.—Ha aterrizado junto al cauce del río el biplano *Coudron G-3*, propiedad del aviador Greco.

El aparato viene pilotado por el aviador catalán Felipe Contier. Le acompaña el mecánico Barbosa.

Habían salido de Los Alcázares a las cuatro de la tarde.

El aterrizaje ha sido para proveerse de esencia.

Se dirigen a Málaga y Ayamonte.

Salió de Tarragona con el propósito de hacer escala en Valencia y Alicante.

CASTILLA LA VIEJA

Efectos de guerra alemanes : : : : : : : :

Santander, 8.—Procedente de Hamburgo, ha llegado el transporte español «Almirante Lobo».

Trae aviones de guerra y cañones y planos del Estado Mayor alemán para ser expuestos en el Museo militar de Madrid.

MURCIA

Los peligros del mar

Cartagena, 8.—A dos millas al Norte de la ensenada de Isla de la Plana ha sido descubierto un bajo, no conocido hasta ahora, que ofrece grave peligro para la navegación.

El descubrimiento ha sido hecho por unos pescadores, quienes echaron las redes en aquel sitio y vieron que se enredaban entre peñascos y que se rompían.

Según los pescadores, el bajo descubierto es extensísimo, y está situado a cinco cables de Isla de la Plana, frente a la punta llamada de San Ginés, al lado Norte de la ensenada.

Los pescadores se apresuraron a dar cuenta de su hallazgo a las autoridades de Marina. El capitán general del departamento dispuso la salida del destroyer *Audaz* para reconocer perfectamente el nuevo bajo y fijar su situación en las cartas marítimas y evitar con ello posibles accidentes a los buques, que constantemente navegan por la costa, próximos a aquel lugar.

VASCONGADAS

Efecctos de la sequía

Bilbao, 8.—Ayer vióse el vecindario sorprendido con la falta absoluta de agua, no sólo de la potable, sino de la del río.

Según el informe facilitado por la Alcaldía, la falta de agua obedece a que, por la prolongada sequía, la que existe en los depósitos no tiene presión para llegar a los surtidores. Sólo hay agua en uno de los depósitos, reservado para casos de incendio.

El Ayuntamiento solicita del ingeniero encargado de las aguas que ruegue a los dueños de concesiones que dejen utilizar sus aprovechamientos en beneficio del vecindario. Mientras duren las actuales circunstancias se suprime el riego de las calles.

La Prensa censura la imprevisión de las autoridades, que han debido no dejarse sorprender por el conflicto de la carencia de agua.

El alcalde visitó esta noche al gobernador civil y le informó del grave conflicto que origina la falta de agua potable y del río. Ambas autoridades adoptaron medidas a fin de aminorar los daños de la escasez.

Se ha suspendido el riego de las calles; se ha limitado el servicio municipal de duchas públicas, y el gobernador ha ordenado al ingeniero de Obras públicas que reconozca todo el distrito para ver si hay abusos por parte de los industriales que tienen hechas acometidas al río.

Sólo hay alguna existencia de agua en el depósito de Lerrásquito. De continuar la sequía, sólo podrá tomarse el necesario líquido en un reducido número de fuentes.

El alcalde ha publicado un bando en el que ruega al vecindario que economice hasta donde sea posible el consumo de agua.

Ministerio de Cultura

CURBERA Y LORENZO
CONSIGNACIONES DE BUQUES
COMISIONES :—: TRANSITOS
Telegramas } FRANCUR
Telefonemas } FRANCUR
VIGO (5)

Camilo Rodríguez García
AGENTE DE ADUANAS
Victoria, 20.-VIGO
Consignaciones. Comisiones. Tránsitos.
Despachos y despacho de buques. (29)

Ceferino L. Maestú
HARINAS.--CEREALES
Victoria, n.° 40
VIGO (45)

José Uzal García
COLON, 26.--VIGO
Exportación de vinos, jamones, alubias, castañas, nueces y demás artículos regionales.
Conservas y salazón de pescados,
Interesa relación con casas extranjeras. (38)

CONFITERIA Y PASTELERIA
LAS COLONIAS
Mauro Alario
VIGO
(6)

VICENTE Y COMPAÑIA - VIGO
Almacenistas de coloniales y fabricantes de conservas de sardinas.
ESPECIALIDAD EN ARTICULO FINO
Exportadores de frutos del país
Dirección telegráfica y telefónica: VICENTES (36)

Fábrica de conservas de pescados
Especialidad: Sardinas y espadines en aceite.—Ventas exclusivamente á mayoristas
-:- V. COMA, VIGO -:-
Establecimiento "Casa Coma,,. Novedades para regalo
Puerta del Sol, núm. 2 (VIGO) (8

BANDEIRA
VINHO DO PORTO
(50)

Bicicletas RALEIGH
(todo de acero)
La mejor marca inglesa hoy reconocida. Pídanse catálogos, precios y otros detalles al representante exclusivo para España-
JOHN JAMES.—Garage La Británica
-:- VIGO -:- (56)

Hotel Moderno (VIGO)
Propietario, Jesús Fernández Otero
El mejor instalado y más céntrico de la Ciudad, situado en la esquina de la Puerta del Sol. Espléndidas vistas al mar y á la campiña. Precio del hospedaje completo desde 12 pesetas. Departamentos especiales para familias dotados de todo el confort moderno. Anexo. Calle Policarpo Sanz, frente al teatro Rosalía Castro (27)

CASA PORTO
CENTRO DE NOVEDADES
Tejidos de seda, hilo, lana y algodón. Confecciones para señora
-:- Siempre los últimos modelos. Precios rigurosamente fijos -:-
VILLAGARCIA: Plaza G. Besada, esquina á P. Feijóo. | VIGO: Príncipe, 20. (58)

La dinamita en la pesca

Los acuerdos de la Asamblea de Santa Eugenia : : : : : : : :

Según nos había comunicado nuestro corresponsal en Cangas, se celebró en Santa Eugenia de Riveira, el 29 de agosto, la Asamblea de las Sociedades Protección Obrera, de Puerto del Son; Sociedad de marineros El Adelanto, de Pontevedra; Alianza Marinera, de Marín; Unión Agraria Marinera, de Portonovo y Sangenjo; Unión Marítima de Pescadores, de Bouzas; Alianza Marinera, de Cangas; Alianza Marinera, de Moaña; Alianza Marinera, de Aldán; El Adelanto Marinero, de Bueu; Unión Marinera, de Chapela, y La Necesaria, de Santa Eugenia de Riveira, con el fin de tratar de la ineludible precisión de que desaparezca el uso de los explosivos en las faenas de la pesca, acordando por unanimidad las conclusiones siguientes:

1.ª Todo barco, sea éste de la clase que sea y que pertenezca a cualquiera de los puertos de las rías, cuyos límites luego se dirá, que en las faenas de la pesca utilice explosivos, será castigado por las mencionadas Sociedades en la forma siguiente:

a) El «boycot» por tres meses.

b) Igual castigo sufrirán los patronos de costa y pesca que incurran en tal delito o lo toleren.

c) A los tripulantes se les castigará con la pena que acuerde la Federación.

d) Será pasado el tanto de culpa a los Tribunales, haciéndose parte, si fuere preciso, la Sociedad a que pertenezca el infractor.

2.ª La forma para llevar a efecto el cumplimiento del precedente acuerdo, será: que dos tripulantes de una barco elegido por las Directivas o por delegados nombrados al efecto por las mismas, vigilen de la manera mas estricta, sin que esto sea obstáculo para poder dedicarse al trabajo.

Percibirán la parte y demás utilidades en el barco a que pertenezcan.

3.ª Los vigilantes destinados a los barcos estarán sujetos a las disposiciones siguientes:

a) Los delegados que faltaren al cumplimiento de su misión con la exactitud necesaria, sobre todo a la hora de la salida de los barcos, serán castigados con el diez por ciento de lo que perciban al fin de la oscurada, y en el caso de que el barco no tenga nada ganado y faltaran tres o cuatro noches de mar, tendrán que abonar 50 pesetas.

Quedan exentos de este castigo los delegados que por una causa justificada no puedan ir a la mar, en cumplimiento de su deber; pero es condición precisa que avisen a la Sociedad o patrón y delegado con dos horas de anticipación.

4.ª Los límites de esta prohibición son desde el río Miño hasta el puerto de Pasajes. En cuanto a las costas portuguesas se adoptarán las costumbres y medios que adopten los naturales de aquel país.

5.ª Se solicita para el mejor cumplimiento de estos acuerdos el concurso de maquinistas y fogoneros, a quienes se les enterará de los mismos.

6.ª Con la mayor diligencia posible se publicarán unas hojas, con el objeto de que llegue a conocimiento de todos los pescadores de los puertos en donde no existan Sociedades, a fin de que, después de advertidos, eviten el tener que perseguirlos ante los Tribunales.

7.ª Todos estos acuerdos, tomados por unanimidad, de las citadas Sociedades, se pondrán en conocimiento de los señores armadores, por medio de oficio duplicado, rogándoles que en uno de ellos firmen su comprobación de quedar enterados.

Es de desear que estos acuerdos se lleven a efecto cuanto antes para desterrar los explosivos, que tanto perjuicio hacen en estas rías.

(De *El Faro de Vigo.*)

EL ARTE EN VIGO

Exposición interesante

Ha sido muy visitada estos días pasados la interesante Exposición que la artista polaca señorita Victoria Malinowska ha instalado en el salón de fiestas de «El Faro de Vigo».

Los cuadros expuestos por tan distinguida pintora son numerosísimos, mereciendo todos ellos calurosos elogios de los inteligentes.

Trátase de una artista de un excepcional temperamento para el arte que cultiva, y para la cual el colorido no tiene secretos. Entre los cuadros que ha exhibido en el salón del «Faro» hay algunos de complicada técnica y otros hechos con procedimientos sencillos.

En todos ellos campea la naturalidad. La señorita Malinowska ha presentado paisajes, retratos, figuras, bodegones, marinas, etc., y en todos ellos hay el sello indudable de unos pinceles maestros.

El gran Zuloaga auguró a la pintora polaca que hoy es huésped de Vigo un brillante porvenir en el arte de Rembrandt. Y en verdad que la señorita Malinowska camina hacia el triunfo definitivo con paso seguro.

EN LAS RIAS

LOS NEGOCIOS

Se ha constituído en Madrid una Sociedad denominada Compañía General de Exportación de Maderas, con una delegación en Villagarcía, y un capital de 1.000.000 de pesetas, dividido en acciones de 500.

Cuenta esta Compañía con un muelle propio en Villagarcía y un ramal de ferrocarril entre dicho muelle y la línea general de The West Galicia.

El objeto de la nueva Empresa es la compra, venta y exportación de maderas, arriendo y explotación de toda clase de bosques y explotación del muelle y ramal antes mencionado.

El Consejo de Administración ha quedado formado del modo siguiente:

Presidente, Kendall Park; vicepresidente, D. Ernest Plisson, y consejeros: excelentísimo señor conde de Velayos, D. Manuel Soto, D. Jaime Sanderson y D. José Alcántara.

Son directores gerentes estos dos últimos señores.

LA CARIDAD EN VIGO

Fiestas benéficas

Le ha sido entregada a la Junta de Caridad la cantidad recaudada en el festival benéfico celebrado recientemente.

El ingreso líquido asciende a 11.985,30 pesetas.

Al hacerse cargo de la cantidad citada, la Junta de la Casa de Caridad cambió ayer impresiones sobre las obras de ampliación del Asilo que tiene en proyecto, y que tan necesarias son, pues dado el incremento de esta ciudad, la actual Casa de Caridad es insuficiente para las demandas de ingreso, que la Junta se ve precisada a denegar por incapacidad del actual Asilo.

*

El festival de Lanark.—La Junta directiva de este Club vigués ha hecho entrega al alcalde de la recaudación del fesitval olímpico organizado por dicho Club y celebrado recientemente en aquella ciudad.

La cantidad entregada ascendía a 1.201,50 pesetas, que el alcalde ha destinado al Asilo de niños abandonados.

Junta provincial de Subsistencias

El precio de los huevos

Se ha reunido la Junta provincial de Subsistencias, estudiando la situación de la provincia de Pontevedra con respecto a harinas.

La reunión se celebró el día 31 de agosto.

Con respecto a la producción y al consumo de huevos y al precio de éstos en el mercado se adoptó el acuerdo expresado en la siguiente nota:

«Teniendo en cuenta informes técnicos sobre la producción de huevos que se aminora por la época del año y otras circunstancias, y a fin de sostener los puestos reguladores abastecidos en la forma actual, se acordó establecer transitoriamente el precio de dos pesetas docena de tal artículo, precio que regirá desde 1.° de septiembre hasta que se juzgue procedente revisarlo para acomodarse a la realidad del momento.»

Ferrer y Compañía
Sucesores: F. BERTRÁN Y MIRAMBELL
(CASA FUNDADA EN 1868)
Efectos navales y ferretería.—Artículos generales para equipo de la Marina militar, vapores, buques de vela y pescadores.
Dirección telegráfica: FERRER-VIGO
VIGO. CORUÑA
Central: VIGO (28)

Fábrica de conservas alimenticias
Y SARDINAS PRENSADAS SALADAS
Especialidad en exquisitas sardinas finas en aceite refinado marcas "La Mouette" y "Le Grand Pere".
DARIO LAMEIRO. — VIGO (14)

Casal y Candeira
Fabricantes de conservas
Bouzas -- VIGO (9)

CHARGEURS REUNIS
COMPAÑÍA FRANCESA DE NAVEGACION
Servicio regular para pasajeros y carga para el Brasil y la Plata. Cuatro salidas mensuales desde Vigo y dos desde La Coruña.
Agentes generales en España: Antonio Conde, hijos.
En Vigo: Calle de Luis Taboada.
En La Coruña: Plaza de Orense.

Compagnie de Navigation Sud Atlantique
Tres salidas mensuales para Brasil y la Plata.
Admite pasajeros y carga.

Compagnie Générale Transatlantique
Servicio mensual desde Vigo para la Habana, Santiago de Cuba y New York, para pasajeros y carga.

Línea Ibarra y Compañía
Tres salidas semanales desde Vigo, para los puertos comprendidos entre Bilbao y Sevilla, y dos hasta Marsella.

Para informes referentes á las citadas Compañías diríjanse á sus agentes Antonio Conde, hijos, calle de Luis Taboada. VIGO. (39)

J. RIBAS E HIJO
COMERCIANTES
Importación y Exportación. Fábrica de conservas y salazones. Consignatarios de los vapores correos españoles de Pinillos, Izquierdo y C.ª, de Cádiz
-:- -:- -:- VIGO -:- -:- -:- (54)

Transformación Metalúrgica
de José F. Landín
Fábrica de fundición, construcción y reparación de maquinaria en general
Especialidad en prensas y estrujadoras para el vino y la manzana
Compra y venta de maquinaria de ocasión
Calle Banco de España.--VIGO (12)

Felipe L. Monge
EXPORTADOR DE VINOS GALLEGOS
Depositario en Galicia del sin rival coñac
"Caballero" (47)

Sobrinos de José Pastor.-VIGO
Representantes Generales en España de
THE PACIFIC STEAM NAVIGATION COMPANY-LIVERPOOL
Vapores correos regulares para
BRASIL, RIO de la PLATA, CHILE, PERU, ECUADOR, CUBA y PANAMA
(44)

Molins, Balverde y C.ía
Abastecedores de aguadas en el puerto
Remolques. Servicios de buzos. Salvamentos marítimos
VIGO (81)

Máquinas y Calderas Marinas Inglesas Shanks
Construídas por la acreditada casa ALEXANDER SHANKS & SON LIMITED, fundada en 1840.
Para precios y entregas al representante FRANCISCO CARDAMA. ASTILLEROS, VIGO-COYA (87)

J. MAESTU & COMPAÑÍA
CONSTRUCCIONES NAVALES
Talleres, Astilleros y Oficinas en BOUZAS (VIGO)
TELÉFONO NÚMERO 161
Dirección telegráfica y telefónica: "MAESCIA" (53)

RAMIRO VAZQUEZ
Exportador de vinos del Ribero y del famoso Vino Tostado de esta procedencia, marca C. Arenal.
Arenal, 12. VIGO :-: Telegramas: RAMIRO (49)

09 Ministerio de Cultura

INFORMACIONES DE MADRID

LO DEL DIA

HAY QUE ACABAR CON ESO

Ayer estuvo a punto de ocurrir una catástrofe en Madrid.

Una casa de la calle de Velázquez empezó a dar señales de hundimiento inminente.

Los inquilinos se apresuraron a desalojarla, denunciaron lo que ocurría, se presentaron los técnicos en el lugar del suceso temido y declararon que efectivamente el edificio se halla en estado ruinoso.

Agradezcan los inquilinos y agradezcamos todos a la Providencia divina el que las resquebrajaduras y los ruidos precursores del hundimiento les pusieran en guardia, dándoles tiempo para huir del lugar en que estuvieron expuestos a morir aplastados.

Esa casa de la calle de Velázquez, cuya construcción es relativamente reciente, no constituye una excepción.

Se ha desarrollado en Madrid en estos años últimos una industria muy peregrina que consiste en construir casas de cualquier manera y con materiales detestables, para venderlas una vez construídas y alcanzar por este procedimiento una ganancia magnífica, de unos cuantos miles de duros.

Unas veces son los maestros de obras y otras veces algunos particulares los que se dedican a ese negocio extraño, del que dependen las vidas de muchos habitantes de Madrid.

Hace dos o tres años—no recordamos bien la fecha—se hundió una casa en construcción en las cercanías de la Cárcel Modelo. El hundimiento ocasionó víctimas, y entre ellas hizo la fatalidad que figurase el maestro de obras que por su cuenta construía el edificio desplomado.

Se comprobó que allí se daban las dos circunstancias que señalamos antes: defectos de construcción y mala calidad de los materiales utilizados.

El procedimiento alcanza cada día mayores proporciones, y a la larga los vecinos de Madrid tocarán las consecuencias.

Ayer, repetimos, estuvo a punto de registrarse una catástrofe. Por desgracia, no habrá de ser ésta la última vez que se presenten a nuestra consideración casos análogos.

No es en ellos lo más triste ese afán inmoderado de obtener ganancias con un tráfico reprobable, aun a sabiendas de que se pone en grave riesgo la existencia de los que por su desgracia van a residir en edificios de tal modo construídos. Lo más triste de todos esos casos es la pasividad de quienes podían impedir esa industria a todas luces ilícita.

Evidentemente, la fiscalización está de tal modo abandonada, que cuando se ponen al descubierto hechos de esa naturaleza asombra considerar cómo han podido producirse sin que nadie se interpusiera para evitarlos.

Ahora mismo, ¿a qué combinaciones no se habrán prestado los materiales procedentes de los derribos de la Gran Vía?

Materiales en condiciones pésimas; construcción atropellada; finalidad, la caza de una prima. ¿Cómo no han de registrarse hechos como los que comentamos?

Ello se evitaría con que las autoridades abandonaran su pasividad, con que el Ayuntamiento hiciese cumplir a rajatabla las Ordenanzas municipales.

También la Asociación de Arquitectos, con una acción enérgica, podría poner coto a muchos abusos.

Como quiera que sea, hay que acabar con ese tráfico reprobable que puede costar muchas vidas.

Hace cincuenta años

Día 8 de septiembre de 1870

Los fondos públicos españoles mejoran, no obstante el descenso de los franceses.

Es una prueba de que el dinero, gran olfateador de desórdenes, cree que España atravesará la presente crisis sin nuevos conflictos.

—Casi todos los Ayuntamientos de España tienen ya arreglados sus presupuestos permanentes.

El de Madrid no lo ha podido conseguir.

(De La Correspondencia de España)

ATERRIZAJE BRUSCO

Un aviador en peligro

Ayer tarde, a las seis, hubo un momento de angustia en los vecinos de los Carabancheles, por haber visto descender brusca e inopinadamente un aparato que realizaba vuelos por aquellos alrededores.

Toda la gente se lanzó en dirección a los campos próximos al Hospital Militar, que es donde esperaban encontrar destrozado el aparato y agonizando al aviador.

Afortunadamente el percance no había tenido consecuencias graves. Aparato y aviador no habían experimentado ningún daño.

El alumno de la Escuela Militar de Cuatro Vientos, teniente Jácome, que lo tripulaba, al observar durante el vuelo que no funcionaba normalmente el motor, se apresuró a aterrizar rápidamente, evitando con su serenidad y pericia el peligro de un accidente funesto.

El intrépido aviador, que ya ha sufrido otros dos percances parecidos, fué felicitado por todo el público.

Escuela Nacional de Artes Gráficas

En cumplimiento del real decreto de 21 de febrero de 1913 y artículos 94 y siguientes del reglamento de 8 de agosto de 1916, queda abierto en la Secretaría de esta Escuela el plazo de admisión de solicitudes para el examen previo, indispensable al ingreso en las enseñanzas siguientes: :

Dibujo en papel especial sobre piedra y sobre metales.—Grabado sobre piedra, sobre metales y sobre madera.—Tipografía.—Fotografía.—Fotograbado.—Cromolitografía.—Fotolitografía.— Fototipia.— Heliograbado. Galvanoplastia.—Estereotipia.— Reportes y Encuadernación.

Las solicitudes deberán ser presentadas en la Secretaría de este Centro docente, Libertad, 15, bajo, Madrid, hasta el día 20 del presente mes.

Los firmantes han de acreditar ser mayores de doce años y no haber cumplido los veintitrés.

Dos días después de cerrado el plazo de admisión de solicitudes se expondrá en la portería de la Escuela la lista de los aspirantes admitidos a examinarse, y se fijarán los días y horas en que los exámenes tendrán lugar.

En éstos hará el aspirante un ejercicio de lectura y escritura al dictado, y finalmente, los que pretendan asistir a las clases de Grabado, Litografía, Fotografía, Heliograbado y Fotograbado, deberán probar sus conocimientos de Dibujo copiando una cabeza de estampa al claro oscuro.

Para los que deseen cursar las demás enseñanzas, este ejercicio consistirá en copiar un dibujo de adorno de línea.

Los aprobados podrán matricularse en una o varias de aquellas clases para las cuales fuera válido su examen de ingreso.

La matrícula será para todos gratuita.

El Claustro de profesores, atendiendo a la calificación obtenida por los aspirantes en los exámenes, propondrá al director general de Bellas Artes a los alumnos que merezcan ocupar las vacantes de pensionado que hubiere al terminar los exámenes.

La cantidad que recibirá cada alumno durante los meses en que, por su comportamiento, disfrute del beneficio de esta pensión, será la correspondiente a 500 pesetas al año, deduciendo los descuentos establecidos.

Los que aspiren a las plazas retribuídas unirán a la instancia certificado de su maestro o patrono, si hubieran trabajado en alguna industria relacionada con las Artes Gráficas.

Madrid, 6 de septiembre de 1920.—El delegado regio, *Ramón Melgares.*

INFORMACIONES TEATRALES

REPOSICIONES

«EL CONDE DE LUXEMBURGO»

Zarzuela.—Con ser tan conocida esta deliciosa opereta, representada centenares de veces, fué muy numeroso el público que acudió anoche al teatro de la calle de Jovellanos, atraído por el interés que despiertan, por su magnífica presentación sobre todo, cuantas obras pone en escena Esperanza Iris. Y no quedó defraudado el público. La interpretación fué irreprochable. Esperanza Iris, María Fúster, Galeno, Rusell y Lauradó, principales intérpretes, fueron ovacionados repetidas veces, así como las notables bailarinas hermanas Corio en una danza de apaches magistralmente bailada. Pero lo que admiró sobre todo al público fué la magnificencia de la presentación, para la que hubo elogios sin tasa. Esperanza Iris lució magníficas toaletas y joyas de gran valor. Y como si no hubiese hecho bastante, y sin parar atención en la circunstancia de encontrarse afónica, la Iris nos obsequió, como de costumbre, después de la opereta, con dos deliciosas canciones y un cuento graciosísimo. Las ovaciones se repitieron. El público salió encantado. Resumen: que la nueva campaña de Esperanza Iris va viento en popa.

A.

CHISMOGRAFIA

EL AMOR ENTRE BASTIDORES

La Lucha, de la Habana, anuncia que en octubre contraerán matrimonio Amalia Isaura y el actor Antonio Martínez.

Y añade:

«Como consecuencia de este enlace, la Isaura y Martínez formarán compañía, una estupenda compañía de comedia, digna de ellos. Amalia no dejará por eso sus cuplés, que tantos éxitos le han dado y algunos de los cuales son ya populares hasta en el Japón; seguirá cultivando como final de fiesta ese arte ligero y encantador que actualmente tiene la predilección del público.

Como sólo hará sus comedias, esas en las que nadie puede imitarla, la compañía tendrá otra primera actriz de «primo cartello». Los elementos que formarán la nueva agrupación serán los mejores que hoy triunfan en nuestros escenarios, pues ha de saberse que los propósitos del futuro matrimonio son marchar a América, después de un recorrido de seis meses por España, para conjuntar y montar el repertorio.

Don Rogelio Pérez, empresario que fué durante más de veinte años de uno de los mejores teatros de Buenos Aires, vuelve a tomarlo para dar a conocer al público argentino a la Isaura, a Martínez y a toda su compañía.

La «tournée» que antes de embarcar hará por España, empezará el día 28 de octubre en el teatro Cervantes, de Granada, de donde pasará a Málaga.

A Sevilla irán á principios de enero.

Marcharán luego a dos o tres capitales más, terminando en Cádiz, donde tomarán el vapor que les conduzca a la tierra del Plata.

El embarque será en abril y la presentación al público porteño será a fines de mayo.»

También dice que la segunda capital de América que visite la compañía será Montevideo y que a principios de octubre, antes de ir a Granada, inaugurará la Isaura, en Madrid, el Trianón Palace.

GACETILLAS

Cómico.—Hoy miércoles, a las seis y media de la tarde, y por primera vez a dicha hora, se pondrá en escena el drama de gran espectáculo, en cuatro jornadas, *El secuestro de Lucille* (segunda parte de *La moneda rota),* gran éxito de esta compañía.

Por la noche, a las diez y media, *El secuestro de Lucille.*

El próximo viernes, a las diez y media de la noche, estreno del drama de gran emoción, en cuatro actos, original de Emilio G. del Castillo y Javier de Burgos, titulado *El diablo está en el convento,* estrenándose cuatro decoraciones de reputados escenógrafos.

Latina.—El éxito, cada día más rotundo, de *Amor de Reina,* magnífico drama de Víctor Hugo, traducido admirablemente por el notable escritor D. Augusto Martínez Olmedilla, llena por completo a diario el simpático teatro de la Latina.

La labor perfecta de toda la compañía; la personalísima de Antonia Arévalo, Julia Lajos y Pedro Cabré; el decorado espléndido, y la lujosa presentación de la obra, que cada día obtiene mayor aplauso, aseguran por una larga temporada la permanencia en el cartel de *Amor de Reina.*

Coliseo Imperial.—Han comenzado los ensayos de *El roble de La Jarosa,* de Muñoz Seca, y *Las sorpresas del divorcio,* de Ceferino Palencia. Así también se prepara el estreno de *La piadosa mentira,* de Sotomayor y Grajales.

Metro-Cine.—Para el próximo viernes prepara la Empresa de este favorecido recreo un grandioso festival con magnífico programa.

EN PROVINCIAS

CARLOTA PLA

Con *La dama de las camelias* ha celebrado su beneficio en el teatro Serrano, de Valencia, la distinguida actriz Carlota Pla.

Fué calurosamente aplaudida al final de todos los actos.

todo, *Cavalleria rusticana,* que inspiró al ilustre maestro Pietro Mascagni para escribir su famosa ópera.

Varias de sus novelas las arregló él mismo para el teatro, obteniendo igual éxito que en el libro.

EN EL EXTRANJERO

UN HOMENAJE

Los periódicos italianos dan cuenta de un homenaje celebrado en honor del dramaturgo Giovanni Verga.

Novelista y autor teatral, Verga se destacó desde muy joven en la literatura regional, especialmente en descripciones novelescas de la región siciliana.

Varias de las obras de Verga han sido traducidas al español.

Sus novelas principales son *Los carbonarios de la Montaña, Una pecadora, Historia de una jardinera, Eva, El tigre real* y, sobre todo, *Cavalleria rusticana,* que inspiró al ilustre maestro Pietro Mascagni para escribir su famosa ópera.

Varias de sus novelas las arregló él mismo para el teatro, obteniendo igual éxito que en el libro.

EL CENTENARIO DE AUGIER

Los teatros subvencionados de París celebrarán en breve el centenario de Emilio Augier, autor de *L'Aventuriàre* y de *Le gendre de M. Poirier,* obras que siguen figurando en el repertorio.

Emile Augier era un hombre raro que trataba con mucha severidad a todas aquellas gentes a quienes creía, con razón o sin razón, molestas.

Fué él quien hizo esperar tres horas, en su antedespacho, a un director a quien había prometido una obra.

Hoy son los autores los que esperan.

Conquistó Juanito a Pura,
siendo feo como él sólo,
por su hermosa dentadura (1).

(1) Usaba Licor del Polo.

VIAJERO EN PELIGRO

Arrastrado por el tren, estuvo expuesto a morir

Procedente de Talavera de la Reina, fué curado en la Casa de Socorro de la Latina el obrero José Fernández Fernández, de veinticinco años, domiciliado en la calle del Peñón, números 10 y 12, que presentaba contusiones y erosiones en la pierna derecha, probable fractura del peroné del mismo lado y contusiones en la pierna izquierda, con fractura incompleta de la tibia.

Todas estas lesiones, que fueron calificadas de pronóstico reservado, se las produjo al tomar el tren en dicha población y ser arrastrado por éste durante un largo trecho.

ASAMBLEA EN EL AYUNTAMIENTO

La huelga del ramo de construcción

Segunda sesión

Ayer continuó en el salón de sesiones del Ayuntamiento la asamblea convocada por el alcalde interino con objeto de buscar una fórmula de arreglo entre los obreros y patronos del ramo de construcción.

A esta reunión asistieron representantes de varias Sociedades obreras, a más de los canteros, especialmente convocados por el señor García Cernuda, y los de diversas entidades patronales.

El alcalde, después de recomendar una vez más la cordura y la sensatez, expuso los antecedentes del conflicto e hizo minuciosa historia de lo ocurrido, para deducir que debía determinarse si se trata de un problema societario o económico, y expuso un cuestionario, con sujeción al que se desarrolló el debate.

El albañil Cienfuegos y el Sr. Junoy manifestaron que las peticiones no tienen carácter societario.

El Sr. Junoy dijo que, aunque haya alguna justicia en las peticiones obreras, no pueden admitirse en este momento porque llevan consigo un perjuicio notorio para la clase patronal.

Hizo constar Cienfuegos que la clase patronal reconoce que no son excesivas las peticiones, y dijo que los obreros han ido siempre contra el intermediario, que en todo conflicto dispone de trabajadores y patronos, dificultando cualquier arreglo.

Negó que no pueda determinarse la cuantía de las mejoras que se piden, pues es facilísima con la revisión de contratos por los señores arquitectos, lo cual propusieron los obreros y no fué aceptado.

Añadió que hay un 65 por 100 de patronos que han admitido las peticiones, si bien se sigue por la clase patronal la política de dificultar las obras en que trabajan negándoles materiales.

Terminó insistiendo en las peticiones hechas, y anunció que antes de dos meses tendrán los patronos que dar mayores jornales.

El Sr. Junoy negó terminantemente a los obreros autoridad para imponer la revisión de contratos, revisión que, por otra parte, ofrece grandes dificultades, porque sus cláusulas son especialísimas en cada caso; y se lamentó de la parcialidad y la pasión que el representante obrero había puesto al hacer historia de la huelga.

En este momento, el alcalde advirtió a los reunidos la necesidad de abandonar todo lenguaje agresivo que pudiera entorpecer la solución.

El obrero cantero Espinosa hizo un largo relato del conflicto en lo que a ellos tiene relación, y aseguró que han aceptado sus condiciones muchos patronos, al punto de que trabajan hoy un 85 por 100, casi todos ellos con mejora de jornal, y anunció que en la próxima semana, y merced a las obras del ministerio de Marina, no quedará ni un cantero en huelga.

Añadió que la Sociedad de canteros no se negará a tratar con la Patronal; pero sosteniendo las peticiones de un 35 por 100 de aumento en los jornales y la construcción de cobertizos para el trabajo.

El Sr. Barrio Morayta, de la Sociedad de Vecinos, manifestó que todas las gestiones de esta entidad resultarán inútiles si no se construyen viviendas y las obras siguen paradas.

Levantó acta de la afirmación hecha por el Sr. Junoy de no ser excesivas las peticiones de los obreros, si bien perjudiciales, según aquél, para sus intereses, por cuyo motivo suplicó a los patronos explicasen en qué consisten los perjuicios.

Requirió a la Cámara de la Propiedad para que, si hay medios, se acuda a las autoridades, a fin de que desaparezcan los intermediarios.

El Sr. Junoy dijo que el que haya aceptado algún contratista las peticiones no quiere decir nada, pues los contratos no son iguales, y negó que fuese fácil la revisión de contratos, porque, según el Poder público, tal cosa es un ataque a la propiedad, como lo demuestra el que para hacerlas en obras públicas hubo necesidad de una ley; pero no concretó respecto a la pregunta del alcalde si son inadmisibles y por qué causa los jornales que solicitan los obreros, y al llamarle la atención sobre el particular el presidente interino del Concejo, manifestó que son inaceptables para muchos propietarios que construyen.

Ya en este punto, el alcalde propuso que se hiciese una gestión cerca de dichos propietarios.

Don Pío Lozano, representante de la Cámara de la Propiedad urbana, manifestó que ésta no ha sido tacaña para las reivindicaciones obreras, por lo que no veía dificultad en aceptar la fórmula del alcalde en cuanto se refiera a las nuevas construcciones.

El Sr. Rives, en nombre de la Casa del Pueblo, hizo constar que no hay inconveniente en seguir con los contratos actuales, siempre que no pertenezcan al Banco Hipotecario.

El Sr. García Cernuda suspendió la asamblea hasta que se hagan ciertas gestiones.

La reunión, que comenzó a las seis y media, terminó a las nueve de la noche.

EL REPESO DEL PAN

Toreando a un teniente de alcalde

El del distrito de la Latina ha dado cuenta de oficio al Juzgado de guardia de un hecho que le ocurió en la tahona de la calle del Bastero, números 15 y 17, con motivo del repeso del pan.

Dice el comunicante que cuando se presentaron los guardias a presenciar la citada operación, se les opuso una resistencia sistemática, hasta el extremo de que los dependientes del Municipio tuvieron que retirarse sin poder cumplir con su deber.

Entonces el teniendo de alcalde se personó en la tahona e invitó a la tahonera a que consintiera el repeso; pero la señora le dijo que no estando su marido para presenciar la operación pedía que tuviera la bondad de volver.

Así lo hizo el teniente de alcalde; mas cuando fué a la tahona, el pan había desaparecido, y, por tanto, holgaba en absoluto el repeso.

Ante este toreo burdo e irrespetuoso, el munícipe puso el hecho en conocimiento del Juzgado.

TOROS Y TOREROS

Toreros a Méjico

Cuando la temporada taurina empieza a dar las boqueadas, la cuestión latente entre la torería es la campaña de América.

Hace poco tiempo llegó a España el representante de la plaza de Lima, y posteriormente el empresario de Méjico. Ambos vienen, como puede suponerse, a planear la temporada taurina durante el invierno.

Los dos quieren llevarse las primeras figuras a sus respectivas plazas. Parece que don José Rivero tiene ya firmado con anterioridad un contrato a Rodolfo Gaona, estipulando las condiciones para que el mejicano tome parte en las corridas de Méjico.

Serán seis, como asimismo las que debe torear Gaona, percibiendo la cantidad de 5.000 dólares por cada una.

Se prefija, además, que, siendo él la base del cartel, no podrá percibir ningún diestro otra cantidad mayor por cada función en la que tome parte.

Caso de marchar Belmonte a Méjico, cobrará a razón de 7.000 dólares por tarde, y entonces habrá que aumentar a Gaona 2.000 más, según la condición ya citada del contrato de éste.

La temporada taurina empezará a primeros de noviembre, inaugurándose con otros toreros que marcharán allí antes. Uno de ellos es Angelete, que actualmente gestiona de la Empresa de Salamanca le anule su contrato para torear el día 21 y poder embarcar antes de esa fecha.

Angelete parece que, si se acaba de ultimar el contrato tomará parte en tres corridas; irá también Celita para otras tres, y Ernesto Pastor, que va en muy buenas condiciones, toreará cuatro, como mínimo.

A Sánchez Mejías le hacen las dos Empresas proposiciones estupendas.

Esto es, al menos, lo que se habla referente a la campaña americana, y que, como de costumbre, aún sufrirá algunas modificaciones.

P. ALVAREZ

Españoles fallecidos en el Extranjero

Al ministerio de Estado participa el Consulado de España en Larache (Marruecos) el fallecimiento de los súbditos españoles Francisco Heredia Jiménez, natural de Chiclana (Cádiz), de cuarenta años de edad; Luis Rodas García, natural de Valencia, de veintidós años; Carmen Amores Alvarez, natural de Larache, de tres meses; Jerónimo González Domínguez, natural de Salvadillo (Avila), de veintidós años; Marcelino Rivera Tumbrat, natural de Samozas (Coruña), de veintidós años; Antonio García Gómez, natural de Vélez-Málaga, de treinta y tres años; Francisco Pacheco Tomás, natural de Alcázar de San Juan (Ciudad Real), de cuarenta y tres años; Tomás González Arés, natural de Santamaría (Orense), de veintidós años.

Amalia Villarejo Palacios, natural de Coruña, de tres años de edad; Amelia Carcaño Soler, natural de Alcázar (Marruecos), de catorce meses; Vicente Garrido Hernández, natural de Huelva, de veinticuatro años; Isabel Torregrosa Dolom, natural de Larache, de cuatro años; Josefa Ortega Gutiérrez, natural de Larache, de cinco meses; Julián Moreno Espoleta, natural de Jeralta (Navarra), de veintitrés años; Isabel Alvarez Rasero, natural de Larache, de diez meses, y Mariano Boral García, natural de Segovia, de veintitrés años.

Antonio Castellano de la Fuente, natural de Madrid, de siete meses de edad; José Carrasco Tovar, natural de Cartagena (Murcia); Martirian Chifre Soler, natural de Vañolas (Gerona), de veintidós años; Dolores Amores Alvarez, natural de Ferrol (Coruña), de diez y ocho meses; María Cordero Maldonado, natural de Alhaurín el Grande (Málaga), de diez y nueve años; Encarnación Lorente Luvión, natural de Gimena (Cádiz), de setenta y dos años; Antonio Maqueda Izquierdo, natural de Larache, de cuatro meses; Manuel Amores Alvarez, natural de Larache, de treinta meses.

OMNIBUS Y BERLINAS

La Sociedad Anónima de Omnibus de Madrid presta los servicios de ómnibus y berlinas para las estaciones férreas en condiciones inmejorables.

Los pedidos, en los despachos centrales de la calle de Alcalá, 12 moderno, y Mayor, 22.

Ministerio de Cultura

MUEBLES, PIANOS, ALFOMBRAS, & TIENDA

LAS CASAS QUE MAS PAGAN

Noviciado, 12; teléfono 18-02 J, y Amor de Dios, 5 — Humilladero, núm. 15; teléfono núm. 47-81 M

Vida deportiva

HIPICA

El Saint-Leger de San Sebastián : : : : : :

Hace pocos días que al publicar el programa de la temporada de carreras que ha empezado a celebrarse en San Sebastián afirmaba que la actual reunión había de obtener un gran éxito, puesto que las pruebas anunciadas habían de despertar el entusiasmo de los propietarios de cuadras y el de los buenos aficionados al deporte hípico. Efectivamente, si los restantes días de carreras se ve el hipódromo de Lasarte lo animado que se ha visto el día de la inauguración, la actual temporada ha de revestir una magnífica brillantez.

Empezando por la Real Familia, que concurrió casi en pleno; siguiendo por la enorme cantidad de bellas damas que asistieron luciendo acabadísimas y elegantes *toilettes;* continuando por la infinidad de muchachas, en las que recreamos nuestra vista al verlas pulular de aquí para allá, alegrando el ambiente con el encanto de su juventud y sus sonrisas, y terminando por la linajuda y lucida representación que asistió del sexo fuerte, hizo que todo contribuyera a que el domingo el hipódromo de Lasarte se viera convertido en un verdadero paraíso y que la estancia en aquel ameno lugar resultara gratísima en extremo.

En lo tocante a la parte deportiva, las carreras también proporcionaron un clamoroso éxito a sus organizadores, puesto que en ellas tomaron parte hermosos ejemplares, algunos desconocidos en nuestras pistas.

En el premio de apertura, *Cónsul* consiguió otro éxito más venciendo fácilmente a *Sandover* y *Yew,* que eran sus competidores.

En el Premio de la Concha, la dinastía de los Díez volvió por sus antiguos fueros, puesto que, representada por Alvarito, logró que el caballo que éste montaba, o sea *Orkrida,* llegara en primer lugar, después de haber proporcionado un éxito al joven *jockey* por su excelente monta.

En el Premio Augusta, Archibald fué muy aplaudido por llevar maravillosamente a *Buck,* de Lieux, que venció.

En la carrera de vallas, la cuadra del duque de Toledo obtuvo el segundo triunfo en la tarde, por ganarla *Dôle,* montado por Riolfo, caballo que por primera vez tomaba parte en carreras de obstáculos, aunque de abolengo le viene esta habilidad, por haber sido su madre, la yegua *Dolette,* una especialidad en esta clase de pruebas.

*

Para último lugar he dejado a intento la relación del Saint-Leger, que fué la prueba más importante corrida el domingo.

En ella tomaron parte los diez caballos inscriptos, que eran los siguientes: *Don Quijote,* del barón de Velasco, montado por O'Connor; *Román,* del duque de Toledo, montado por Lyne; *Richelieu,* de Valero Pueyo, montado por García; *Lancewood,* del marqués de Aldama, montado por Johnson; *Petit Petot* y *Trilby,* del marqués de Villamejor, montados por Higson y Archibald; *La Strouma,* del marqués de Amboage, montada por Vicente Díez; *Alonso* y *Wheat Duck,* de Villamejor-Velasco, montados por Sánchez y Leforestier, y *Wilow,* del marqués de San Miguel, montado por Clout.

Después del acostumbrado desfile se alinearon con brevedad y salieron bastante bien, cuando el simpático Dewever se lo ordenó, empezando en aquel momento a suspender el ánimo de los espectadores.

De primeras se pusieron en cabeza *Lancewood* y *Richelieu,* por este orden, seguidos de los demás, pasando por las tribunas: primero, *Alonso;* segundo, *Wheat Duck;* tercero, *Lancewood,* y cuarto, *Román;* empezando la lucha en la recta de enfrente, aunque los concurrentes no desarrollaron mucho *train.*

A la de llegada vino en cabeza *Wilow,* seguido de *Trilby* y de *Román.* Este batió inmediatamente al caballo de Villamejor, y a continuación se puso a la altura de *Wilow,* empezando entonces un hermoso pugilato, puesto que en unos doscientos metros se adelantaron el uno al otro varias veces, sin conseguir ninguno sacar más ventaja que una cabeza.

Así llegaron al momento final, y Lyne, que montaba a *Román,* más enérgico que Clout, que llevó a *Wilow,* logró que su caballo pasara por la meta con una corta cabeza de ventaja.

Esta carrera, reservada a los tres años, que tuvo unos momentos de verdadera emoción y en las que ganaron los favoritos, proporcionó una verdadera satisfacción y muchas felicitaciones al duque de Toledo, propietario de *Román.*

Esto no es de extrañar, pues de todos es sabida la enorme afición que tan egregio propietario siente por esta clase de deporte.

*

Los resultados del primer día de carreras en San Sebastián han sido:

Premio de Apertura: 2.500 pesetas. Distancia, 2.000 metros.

Primero, *Cónsul,* de Cimera-Martorell, montado por Archibald; segundo, *Sandover,* del marqués de Villagodio, montado por Johnsen; tercero, *Yew,* del barón de Velasco, montado por Leforestier.

Tiempo, 2 minutos 10 segundos.

Apuestas: ganador, 5,50 pesetas.

Premio de la Concha (a reclamar): 2.000 pesetas. Distancia, 1.200 metros.

Primera, *Orkrida,* del marqués de Villamejor, montado por Alvaro Díez; segundo, *Antonio,* del conde de la Maza, montado por Archibald; tercero, *Munibe II,* del conde de Urquijo, montado por Clout.

Tiempo, 1 minuto, 21 segundos.

Apuestas: ganador, 16,50 pesetas. Colocados, primero, 8; segundo, 6.

El Saint-Leger, de San Sebastián: 25.000 pesetas. Distancia, 2.800 metros..

Primero, *Román,* del duque de Toledo, montado por Lyne; segundo, *Wilow,* del marqués de San Miguel, montado por Clout; tercero, *Don Quijote,* del barón de Velasco, montado por O'Connor.

Tiempo: 3 minutos 7 segundos 1/5.

Apuestas: ganador, 12.50 pesetas. Colocados, primero, 6; segundo, 7; tercero, 7.

Premio Augusta *(handicap):* 2.500 pesetas. Distancia, 1.800 metros.

Primero, *Buck,* de J. Lieux, montado por Archibald; *Constant,* de Matías Murto, montado por García; tercero, *Jouchery,* del marqués de Villamejor, montado por Clout.

Tiempo, 1 minuto 57 segundos.

Apuestas: ganador, 11 pesetas. Colocados, primero, 7; segundo, 9.

Premio Garama (vallas): 2.500 pesetas. Distancia, 2.800 metros.

Primero, *Dôle,* del duque de Toledo, montado por Riolfo; segundo, *Mannus,* del marqués de Villamejor, montado por Gibert; tercero, *Royal Edward,* de miss Annie Hutton, montado por Dourre.

Tiempo: 3 minutos 26 segundos.

Apuestas: ganador, 12 pesetas. Colocados, primero, 6; segundo, 6.

A. SANCHEZ DE LEON

San Sebastián, septiembre de 1920.

Agua de Solares

POR SU AUSENCIA DE SABOR, LA MEJOR AGUA DE MESA

ASAMBLEAS AGRARIAS

EN CIUDAD REAL

Ciudad Real, 8.—Convocada por la Cámara agrícola provincial se ha celebrado en el Teatro Circo una importante asamblea, a la que han asistido Comisiones y representaciones de diversas entidades orgánicas y Asociaciones agrarias y del total de pueblos de la provincia. Hicieron uso de la palabra el presidente de la Cámara Agrícola de Toledo, D. Arturo Belanzón; el senador señor conde de Casa-Valiente y los diputados a Cortes señores Tejerina, marqués de la Viesca de la Sierra y Ballo, indicando procedimientos a seguir para llegar a la total extinción de la langosta, plaga secular de esta provincia. Los Sres. Tejerina, Ballo y conde de Casa-Valiente ofrecieron para dicho fin las 6.000 pesetas que cada uno percibe en concepto de dietas parlamentarias. Fueron votadas las conclusiones, que una Comisión llevará a Madrid oportunamente, y en las que se proponen la modificación de la vigente ley de Plagas, que el Estado adquiera anualmente el material de extinción que se considere necesario para cada provincia, y se cree en Madrid un Centro que dé unidad de acción a las gestiones que se realicen para lograr el fin a que aspira la Asamblea, aparte de otras soluciones y medidas para disponer en todo momento de fondos y personal técnico que dirija los trabajos de extinción de la langosta.

EN PALENCIA

Palencia, 8.—En el palacio de la Diputación provincial celebróse la anunciada asamblea agraria con asistencia de los 250 Ayuntamientos de la provincia, los presidentes de los Sindicatos agrícolas y de otras entidades agrarias, los diputados provinciales, el Consejo de Fomento y numerosos labradores.

Ocuparon el estrado presidencial el presidente de la Diputación, D. César Gusano; el de la Cámara Agrícola provincial, D. Alejandro Nájera; el de la Cámara de Carrión de los Condes, D. Pedro Carrancio; el alcalde de la capital, D. Eduardo Calderón, y el comisario regio de Fomento, D. Aniano Masa.

El Sr. Gusano elogió la unión de los labradores palentinos, a los que ofreció el concurso de la Diputación provincial, pues los diputados provinciales son agrarios antes que políticos, y aplaudió el acuerdo del último Consejo de ministros suprimiendo la tasa del trigo y restableciendo la libre circulación de dicho cereal por el interior de la Península. Terminó invitando a todos a perseverar en la unión a fin de ganar otras victorias en beneficio de la agricultura patria.

Don Pedro Carrancio propuso el nombramiento de un Comité ejecutivo que lleve la dirección de todos los asuntos relacionados con los intereses agrarios, y la formación de un bloque de labradores del que formarán parte los alcaldes y secretarios de la provincia, con el compromiso de negarse a cumplir las órdenes del Gobierno que resulten lesivas para la agricultura.

Se aprobaron estas propuestas por aclamación y se acordó felicitar al presidente del Consejo y al ministro de Fomento por la resolución del Consejo de ayer.

Pensóse en organizar una manifestación para ir al Gobierno civil a entregar las conclusiones; pero se desistió de la idea ante el temor de que pudiera darse a este acto distinto alcance y significación.

Casa de Galicia

ALCALA, 10

ESPLENDIDO RESTAURANTE

Se comunica a los señores socios que habiéndose encargado del servicio del mismo un reputado jefe de cocina, con magnífica subvención, encontrarán aquéllos selectos menús a precios económicos.

LA COMISION

POR EL CABLE

INFORMACION AMERICANA

La travesía del Atlántico en aeroplano : : :

Buenos Aires, 8.—El ministro de la Guerra ha expuesto al capitán Zuloaga, agregado militar a la Legación de París, los motivos por los cuales el Gobierno no puede prestar su concurso al proyecto de atravesar el Atlántico en avión. Ahora se anuncia que se abrirá una suscripción pública para que el capitán Zuloaga pueda realizar su intento. La presidencia de la Sociedad italiana Ansaldo ha puesto a la disposición del aviador, para la realización de su atrevida empresa, un aparato tipo especial. (Agencia Americana.)

El nuevo Presidente de Chile : : : : : : : : :

Santiago de Chile, 8.—El Congreso, en su última sesión plenaria, ha aprobado el resultado de las elecciones presidenciales, adjudicando al Sr. Alessandri 179 votos, y al Sr. Borgono 174. Da, pues, el triunfo al señor Alessandri, proclamándolo Presidente de la República. Se acordó que no se reuna el Tribunal de honor que se había nombrado para dictaminar acerca de la validez definitiva de la elección.

Comunican de Valparaíso que ha llegado a Haranga el Sr. Alessandri, recibiéndole una manifestación de 20.000 personas, que le aclamó en las calles, mostrando su entusiasmo ante el triunfo obtenido. (Agencia Radio.)

El centenario de Magallanes

Santiago de Chile, 8.—El Gobierno ha votado un crédito de 2.500.000 francos para la celebración del cuatro centenario del descubrimiento del estrecho de su nombre por Fernando Magallanes. (Agencia Americana.)

Una moratoria

Asunción, 8.—El Poder Ejecutivo ha concedido una moratoria de treinta días al Banco de España del Paraguay, teniendo en cuenta el estado financiero de éste.

Se ha designado interventor para las operaciones de dicho Banco al ex ministro de Hacienda Sr. Pastor Ibáñez.

La Policía custodia el Banco. (Agencia Americana.)

Homenaje a España

Montevideo, 8.—El Comité nombrado para entender en la organización del homenaje que se proyecta a España, ha acordado, entre otras fiestas, la celebración de un gran baile de gala en el Parque Hotel, una velada en el teatro Solís, y, finalmente, una manifestación popular, en la que tomarán parte indígenas y españoles. (Agencia Americana.)

Toros en provincias

EN MURCIA

Murcia, 7.—Con entrada buena y toros de Murube para Belmonte, Fortuna y Sánchez Mejías, se celebra la primera de feria.

Sobre la plaza evolucionan varios aeroplanos.

PRIMERO

«Palillito», número 15, negro bragado, bien puesto.

Belmonte da cuatro ceñidísimas verónicas. Ovación.

Fortuna hace un quite y otro Sánchez Mejías, siendo ovacionados.

El toro toma cuatro varas.

Machaquito, que ocupa una barrera, es ovacionado.

El toro pasa a Belmonte, que da tres naturales colosales, realizando después una faena ceñida, y da una gran estocada. Ovación.

SEGUNDO

«Indeciso». Fortuna, sin mover los pies, veroniquea bien. Aplausos.

Mejías hace un quite adornadísimo.

Belmonte hace otro superior.

Fortuna hace un quite abanicando y cogiendo un pitón.

Fortuna se queda solo y empieza con pases ayudados y termina con toda clase de pases.

Da un pinchazo bien. Media superior. Palmas.

TERCERO

«Farruco». Mejías, elegantemente, da muestras de ser gran artista, y da cinco verónicas y dos medias colosales.

Hace quites valientísimos.

El toro, bravísimo, recarga sobre los caballos, matando uno.

Mejías, a petición del público, coge los palos y los pone superiormente en los medios, aguantando. Repite con otro par en las tablas superiorísimo, y otro de dentro a fuera. Delirante ovación.

Metido en la cabeza de toro da tres pases naturales de gran valentía, aprovechando que entra bien. Da una gran estocada y sale cogido de tanto arrimarse.

Descabella a pulso. Ovación y vuelta al ruedo.

CUARTO

«Nazareno». Belmonte da verónicas colosales. Ovación.

Un picador cae al descubierto, y Mejías se arroja temerario, exponiéndolo todo, haciendo un quite primoroso que levanta al público. Ovación.

Belmonte empieza con uno de pecho y sigue con molinetes. Al dar un pase de tirón sale cogido, recibiendo un varetazo, librándose de quedar clavado en la barrera.

Repuesto, da un pase de rodillas. Ovación.

Un pinchazo superior. Entra bravamente, acostándose en la cuna, y da una gran estocada. Ovación y petición de oreja.

QUINTO

«Manijero», negro. Fortuna le saluda con tres verónicas. El tercio de quites es bonito y alegre.

Fortuna pone un par bueno. Cierran el tercio los peones. El matador sale de rodillas desde el estribo. Un pase por alto, un natural, uno de pecho, uno de pitón a rabo, un molinete y un rodillazo. Al hilo de las tablas, un pinchazo. Más pases y una estocada. Ovación, oreja y vuelta al ruedo.

SEXTO

«Medito». Mejías le saluda por verónicas, y el público pide música y el ruedo se llena de sombreros.

Mejías pone tres pares superiores. Con la muleta torea ceñidísimo con pases de pecho y de rodillas. Media estocada. Ovación y petición de oreja.

EN ESTELLA

Estella, 7.—Se ha celebrado la corrida anunciada, estoqueando los toros de D. Cándido Díaz el diestro Nacional.

Nacional cojeaba visiblemente de su reciente cogida en Francia. A pesar de esto toreó los cuatro con valentía y seguridad.

El primero fué grande, como todos los de la tarde, siendo veroniqueado por Nacional.

El toro tomó cuatro varas, tirando al suelo a tres piqueros y matando tres caballos.

Nacional acudió con prontitud a un quite, haciéndolo superiormente. Ovación.

El toro, a la hora de la muerte, estuvo bronco y con gran poder. El matador dió un pinchazo y una buena estocada. Ovación y vuelta al ruedo.

El segundo lo toreó Nacional superiormente y puso un gran par.

Dió una gran estocada, que mató. Ovación y oreja.

Se dió un descanso para que el diestro se repusiera, pues cojeaba visiblemente.

El tercero fué toreado igualmente bien.

Nacional, después de brindar el toro a unos amigos, brindó desde el centro de la plaza por Navarra.

En este toro Nacional agotó su repertorio de gran torero, dando un bonito volapié, que tiró al toro patas arriba. Se le concedió la oreja por su labor.

El cuarto toro fué toreado por el sobresaliente Luis Mera, el cual escuchó palmas por su labor.

A la hora de matar dió dos pinchazos y mató de una estocada.

Nacional y Luis Mera fueron sacados en hombros.

NUESTRO FOLLETÍN

A punto de terminar la novela

MAMA LISON

de Xavier de Montepin, que los lectores de nuestro folletón han seguido con un interés extraordinario, muy en breve comenzaremos a publicar otra novela que ha de merecer también, seguramente, una acogida favorable.

Nos referimos a

EL AGENTE VIBERT

novela salpicada de episodios que despiertan una gran emoción.

El autor de

EL AGENTE VIBERT

el conocidísimo novelista francés Adolphe Belot, que figura en primera fila entre los que han acertado a cautivar a los aficionados a esta clase de lecturas.

Por su interesantísima trama, que no decae un solo instante, y por lo bien combinado de los efectos en que abunda,

EL AGENTE VIBERT

es una novela de la que puede esperarse que no defraudará la expectación, creciente cada día, que ha de despertar en cuantos a ella se consagren.

MARRUECOS

Regreso del alto comisario

Tetuán, 7. — Con motivo del regreso de Ceuta del alto comisario con su familia, fué ayer dispensado al general un gran recibimiento, organizado por elementos civiles y militares, con objeto de felicitarle por haberle concedido el alto mando del ejército de Marruecos.

La estación férrea estaba atestada de público. Entre éste se encontraban el gran visir, el secretario general, personal de la Audiencia, todos los funcionarios civiles y militares y numerosas señoras.

El general Berenguer saludó afectuosamente a quienes le esperaban, los cuales desfilaron luego por la Alta Comisaría para felicitarle.

Estudios árabes

Se inauguró la Medarsa, escuela de estudios superiores árabes, asistiendo sólo el elemento musulmán, presidido por el gran visir, al que acompañaban el cadí de la zona y todos los ulemas del territorio.

El gran visir pronunció un discurso, haciendo historia de la Medarsa y de los beneficios del protectorado español.

Se espera gran resultado de la nueva institución, pues se evitará que desde aquí vayan los moros a estudiar la carrera a Fez.

Al abrirse las clases figuran inscriptos muchos moros alumnos.

INDICADOR DE MADRID

BASTONES, PARAGUAS, PETACAS Bazar de la Unión, calle Mayor, número 1.

ESPECIFICOS Afecciones de la garganta y boca. Curación radical con las Pastillas Lleget Poliámicas. Pesetas 1,50 en farmacias. Gayoso.—Arenal, 2.—Madrid.

FABRICA DE CORBATAS, camisas y guantes. Precio fijo. Capellanes, 12.

LA COMPAÑIA DE MADERAS. Madrid (Argumosa, 14; tel.° M. 689), Santander, Bilbao, San Juan (Avilés), Pasajes, Alicante, Huelva.

VAJILLAS, cristalerías buenas y baratas. Velilla. Concepción Jerónima, 13.

Para todo cuanto se relacione con esta sección dirigirse a la Empresa anunciadora de Valeriano Pérez, Plaza del Progreso, 9, entresuelo izquierda. Teléfono 79-M.

BOLSA DE MADRID

FONDOS PUBLICOS	Día 6	Día 7
4 por 100 interior		
Serie F	72 60	72 90
— E	72 50	72 90
— D	73	73
— C	74 75	74 75
— B	74 75	75
— A	74 75	74 75
— G y H	77	74
Diferentes series	74 50	
Fin corriente		
Fin próximo		
4 por 100 exterior (estampillado)		
Serie F	84	84
— E	84	84
— D	84	84
— C	84	84
— B	84	84 50
— A	84	84 50
— G y H	85	
Diferentes series	85	84 50
4 por 100 amortizable		
Serie E		88
— D		88
— C	88	88
— B		88
— A		88
Diferentes series		
5 por 100 amortizable		
Serie F		
— E	96	95 90
— D	96	
— C	96 25	95 90
— B	96 25	96
— A	96 25	96 25
Diferentes series	96 25	
5 por 100 amortizable Emisión de 1917		
Serie F	96 60	
— E	96 60	
— D	95 50	
— C		95 15
— B		96
— A	95 70	96
Diferentes series		
Carpetas al 4 por 100 interior		
Diferentes series	72 20	72 85
Ayuntamiento de Madrid		
Villa Madrid 1918		91
Obligaciones de 1868	72 25	79
Expropiaciones Interior 5 %		
Cédulas del Ensanche		
1908 (Deudas y Obras)		
Empréstito de 1914		
Banco Hipotecario de España		
Cédulas al 4 por 100	96 50	96 75
Idem al 5 por 100	101 50	101 50
Valores industriales (acciones)		
Banco de España	531 50	531 50
Hipotecario	257	
Hispano Americano		
Español de Crédito		170
Tabacos	290	290
Explosivos		330
Castilla		
G. Azucarera: preferentes		181
Idem: ordinarias	82	
Altos Hornos		
Duro Felguera	189	191
Unión Alcoholera		
Español del Río de la Plata	298	295
Alicantes	298	300
Nortes	297	299
Andaluces		
Obligaciones		
Azucarera: estampilladas		
Idem. No estampilladas	82	82
Bonos Banco España 4 por 100		
M. Z. A. 3 por 100		
Nortes 1905		
Moneda extranjera		
Francos	46 45	46 10
Libras	23 76	23 77
Francos suizos	110 10	
Dólares	6 68	6 68
Marcos	13 10	13 15
Liras	31	

BANDA MUNICIPAL

Concierto en el Retiro

Programa del concierto que celebrará en el Retiro mañana jueves, a las cinco de la tarde:

1.° *Les Erinnyes: a)* Divertissement; *b)* Andante; *c)* Allegro molto deciso.—Massenet.

2.° *Cádiz* (selección del acto primero).—Chueca y Valverde.

3.° *Los ciegos de Toledo* (obertura).—Méhul.

4.° Fantasía de *Madama Butterfly.*—Puccini.

5.° Jota de *Las nieve de la noche.*—Caballero.

09 Ministerio de Cultura

LOS MEJORES VINOS Y LICORES
HIJOS DE ANTONIO DE TORRES (S. EN C.) MALAGA

Veraneo de la Corte

Dicen de Biarritz..

San Sebastián, 7.—Las noticias recibidas hoy de Biarritz dicen que los balandristas obtuvieron un entusiasta recibimiento.

En la Peña de la Virgen esperaban la llegada autoridades, balandristas franceses e individuos de la colonia española.

Una banda militar ejecutó la Marcha Real y la Marsellesa.

En las regatas de cruceros ganó el primer premio el balandro *Alaí*, del Sr. Gandaria, y el segundo, *Sogalinda*, del Sr. Zubiría, ambos de Bilbao.

El Infante D. Alfonso, con el Sr. Careaga, paseó por la población.

El Rey tomó el té con la Reina.

Anoche se celebró una fiesta en el Hotel Palais, a la que S. M. el Rey había invitado a los balandristas.

Ayer había en Biarritz varias personalidades liberales, entre ellas García Prieto, Alba y Gasset.

El Rey en las regatas

San Sebastián, 8.—Las regatas de ayer se corrieron con escaso viento. El Rey patroneó el «Giralda», y ganó contra los balandros de su serie.

Después de las regatas almorzó el Rey en el hotel Palais con el marqués de la Torrecilla, el Sr. Careaga y el Infante D. Alfonso.

Carreras de caballos

San Sebastián, 8.—Ayer tarde se celebraron las carreras de caballos, con asistencia de SS. MM. y el alto personal palatino.

He aquí el resultado:

Primera carrera.—Premio Rabanito. Distancia, 1.800 metros. Entró primero «Thelus», de Cimera; segundo, «Francés», de Lieux, y tercero, «Mameni», del barón de Velasco.

Segunda.—Premio Pompette (a reclamar). Distancia, 1.800 metros. Llegó primero «Marcon», del marqués de Trujillos, y segundo, «Batallador». El caballo ganador fué reclamado en 7.500 pesetas por Valero Pueyo.

Tercera.—Premio Noumel. Distancia, 2.200 metros. Se colocó primero «Mitrophane», del marqués de Villamejor; segundo, «Santover», del marqués de Villagodio, y tercero, «Bourget», del duque de Toledo.

Cuarta.—Premio Aranjuez. Distancia, 1.600 metros. Primero entró «Constante», de don Matías Murto; segundo, «Bonne Gosse», de Lieux, y tercero, «Guillori», del marqués de Aldama.

Quinta.—Premio Rochland (vallas). Distancia, 2.500 metros. Entró primero «Deducción», del marqués de Villamejor; segundo, «Chotis», de D. Jenaro Parladé, y tercero, «Janter», del barón de Güell.

La Real Familia

San Sebastián, 8.—El Rey era esperado en San Sebastián a la hora del almuerzo, pero no llegó hasta momentos antes de comenzar las carreras en el Hipódromo de Lasarte.

A las siete de la tarde, después de despachar con el ministro de jornada, marchó a Biarritz en automóvil.

Son esperados los Infantes D. Carlos y doña Luisa, que pasarán varios días en el Palacio de Miramar.

Los duques de Orleans marcharán a París.

Firma del Rey

San Sebastián, 8.—El Rey, después de tomar el té en Miramar, se trasladó al ministerio de jornada, donde firmó los decretos siguientes:

GRACIA Y JUSTICIA.—Nombrando arcediano de la catedral de Canarias a D. Pedro López Cabezas.

—Concediendo la libertad condicional a 102 reclusos.

—Conmutando por la de destierro el resto de la pena impuesta a Pedro Cabrero.

—Rehabilitando el título de marqués de Villa Alegre a favor del marqués de Rafal.

—Idem íd. de conde de Casa Ponce de León a favor de D. García Gamero Cívico.

—Idem íd. de vizconde de Peñaparda de Flores a favor del marqués de Rafal.

—Idem íd. de conde de Tonecosio a favor de D. Francisco Javier Castillo.

GOBERNACIÓN.—Concediendo honores de jefe superior de Administración civil a D. Maximiliano Tallada Blasco, presidente de la Diputación provincial de Cuenca, y a don Emilio Morillas Salinas, ex alcalde de Algeciras.

—Nombrando al jefe de Administración de tercera clase, D. Darío Revilla y Cifré, secretario del Gobierno civil de Zaragoza.

—Jubilando a D. Sinforiano Bailén Fita, secretario del Gobierno civil de Zaragoza, y concediéndole honores de jefe superior de Administración.

—Idem a D. Vicente Muñoz García, inspector del Cuerpo de Telégrafos, y concediéndole iguales honores.

—Ascendiendo a jefe de Centro de Telégrafos a D. Aureliano Díez Pajares y a don Carlos Beltrán Cuadrado.

—Admitiendo la dimisión al subsecretario del ministerio de la Gobernación, D. J. José Ruano, y nombrando para sustituirle a don Julio Wais.

INSTRUCCIÓN PUBLICA.—Jubilando a D. Luis Puente Almazán, profesor de la Escuela Industrial de Valladolid.

—Idem a D. Luis Domenech Montemar, catedrático de la Escuela Superior de Arquitectura de Barcelona.

—Sacando a concurso el arrendamiento de un local destinado a Escuela Normal de Maestras en Zaragoza.

—Modificando el artículo 90 del reglamento de la Dirección general del Instituto Geográfico y Estadístico.

—Aprobando el proyecto de ampliación del quinto pabellón de la Residencia de Estudiantes en Madrid.

El Rey a Biarritz

Después del despacho, el Rey, con el marqués de la Torrecilla y el Sr. Careaga, salió desde el ministerio de Jornada en automóvil para Biarritz.

El viaje del director general de Obras públicas

(De nuestro redactor Sr. Mata)

Lérida, 7.—Llegó el director general de Obras públicas, Sr. Castell, con el ingeniero Sr. Ochando y los periodistas madrileños que le acompañan, Sres. Pino y Martón, y el fotógrafo Sr. Zegri.

Fué recibido por las autoridades y el diputado Sr. Río.

El Sr. Castell se propone visitar las instalaciones de la Canadiense y recorrer Balaguer, Tremp y el Valle de Arán.

El director general ha sido acogido con enorme entusiasmo.

La carretera del Valle de Arán quedará pronto terminada.

Alcance político

NUEVOS NOMBRAMIENTOS

Han sido remitidos a la firma de S. M. los decretos admitiéndoles las dimisiones que tienen presentadas, a los Sres. Ruano y Díaz Cordovés, y nombrando para sustituirles en la Subsecretaría de Gobernación y Dirección de Penales, respectivamente, a los Sres. Wais y Cervantes (D. José María).

VISITA

El Sr. Dato recibió ayer tarde la del encargado de Negocios de Alemania.

MINISTERIO DEL TRABAJO

León.—Se ha solucionado la huelga de mineros de Llombera.

Bilbao.—Continúa en igual estado el conflicto de los cargadores del muelle, carreteros, ramo de construcción y ebanistas.

San Sebastián.—Se han declarado en huelga unos 4.000 obreros de las fábricas de armas de Eibar, trabajando tan sólo los obreros de pequeños talleres de construcción de escopetas.

Reina completa tranquilidad.

Palencia.—Ha quedado satisfactoriamente solucionada la huelga de mineros de Guardo, Heras y Villaverde.

Barcelona.—Se ha solucionado el grave conflicto de los aparceros en la zona del Alto y Bajo Panadés, mediante acuerdo entre aquéllos y los propietarios, nombrándose Comisiones mixtas que estudiarán las demandas y resolverán en sentido inapelable.

La vendimia ha empezado en toda la región sin novedad, gracias al acuerdo citado.

El conflicto afectaba a unos 12.000 trabajadores.

DE GOBERNACION

Nuevo subsecretario

Esta mañana ha tomado posesión de la subsecretaría de Gobernación el Sr. Wais, dándosela el Sr. Ruano.

La despedida hecha al Sr. Ruano ha sido muy cariñosa, acompañándole hasta la puerta el Sr. Wais y el Sr. Millán de Priego.

El ministro, al hablar de la marcha del Sr. Ruano, dijo que lo había lamentado muchísimo, porque él no es partidario del movimiento de personal y había hecho todo lo posible por convencerle; pero su resolución era firmísima.

Le dedicó después cariñosas frases de elogio, añadiendo que al despedirse había hecho protestas de su afecto al Sr. Dato y a él.

En cuanto al Sr. Wais, dijo el ministro que no le consultó el nombramiento, porque entiende que los amigos del Gobierno deben estar siempre a las órdenes de éste; por eso se limitó a ponerle un telegrama diciéndole: «El Gobierno ha acordado nombrarle a usted subsecretario de Gobernación; dígame en qué tren sale para Madrid.»

El Sr. Wais, con una diligencia y abnegación que agradezco, me contestó en seguida, diciéndome que salía para ponerse a las órdenes del Gobierno.

Igual me ocurrió a mí con el Sr. Dato; tampoco me consultó, sino que me dijo: «Le he designado a usted para la cartera de Gobernación.»

Réplica a un mitin

Hablando después el conde de Bugallal del mitin celebrado anoche en la Casa del Pueblo, manifestó lo siguiente:

—Aunque alguien opina lo contrario, me parece útil y conveniente hacerme cargo de algunas de las cosas que se han dicho en ese mitin.

Dijo uno de los oradores que la supresión del Jurado era ilegal, porque no tenía el informe del Consejo de Estado.

En primer término, no hay supresión del Jurado, sino suspensión, y ésta solamente en Barcelona.

Por lo que se refiere a los informes, tiene el expediente el de la Audiencia territorial, el del Tribunal Supremo y el del Consejo de Estado, todos por unanimidad.

En ninguno de esos informes hay ni un solo voto en contra; se han cumplido todos los requisitos y se ha incoado el expediente por otro Gobierno, el llamado nacional.

Además se ha limitado a aplicar los preceptos que establece la misma ley respecto a la suspensión.

En los organismos de los Tribunales no cabe la política; pero en el Consejo de Estado, donde hay diversos matices, pudo haber alguna voz en contra, y sin embargo no la hubo. Cae, por lo tanto, por su base la tacha de ilegalidad de esa disposición.

Vuelven a hablar de deportaciones, y como se encuentran con una declaración de Seguí en la Prensa, que reconoce no ha sido deportado ningún español, llaman deportaciones a los destierros, y de esta manera quieren tener razón.

Conste, pues, que deportaciones, en el sentido gramatical y jurídico de la palabra, no las hubo.

Dicen que en Sevilla han sido deportados siete sindicalistas; pues bien, lo ocurrido fué que se les ha trasladado a otra población, y esto en cumplimiento de una ley votada por la Revolución de 1870, que faculta a los gobernadores para ello.

Llegan en sus exageraciones hasta decir que el Gobierno, en vista de la unión de sindicalistas y socialistas, ha aumentado la Guardia Civil; en sus facultades está, pero no lo ha hecho.

También dijeron que había llegado a Madrid un deportado de Valencia; esto confirma que si estaba aquí no había sido deportado.

En cuanto a que fueron expulsados de Túy 64 obreros portugueses, no es exacto. Solamente lo fueron seis, por estimar que su presencia era perturbadora.

Esto mismo ocurre en todos los países, y hasta españoles mismos han sido expulsados por considerarlos molestos.

Yo supongo que dicen todas esas cosas de buena fe, y conviene por esto desmentir la versión, por si creen un deber rectificar al ver que están equivocados.

Tampoco es exacto que haya habido extrañamientos y confinamientos; estas son penas que aplican los Tribunales, y el destierro es facultad gubernativa que autoriza la ley de Orden público, y si se utiliza alguna vez se hace con moderación.

Las cuestiones de Zaragoza parece que están camino de solución.

De Barcelona, el conflicto que más preocupa a las autoridades y al Gobierno es el de la Canadiense, y hasta ahora no hay una impresión concreta acerca del mismo.

El director de Administración local

El nuevo director general de Administración local será el Sr. Estévez.

DE HACIENDA

La recaudación de Aduanas durante los cinco msees transcurridos del ejercicio, ha aumentado 45 millones de pesetas.

HABLANDO CON EL SEÑOR DATO : : : :

El jefe del Gobierno dijo a medio día que de provincias no había noticias que acusasen novedad.

Había visto en la Prensa el telegrama dando cuenta de la llegada del *Alfonso XIII* a Nueva York. El telegrama oficial comunicándole la llegada a dicho puerto no lo recibió el Sr. Dato hasta anoche.

El *Alfonso XIII*, desde Nueva York vendrá directamente a España.

Manifestó el Sr. Dato que estaba fijada definitivamente la fecha del 14 del actual para la botadura del transatlántico *Alfonso XIII*. Al acto asistirán los Reyes y casi seguramente él también.

Aludió un periodista a la campaña emprendida por un colega de la derecha contra el Gobierno, contestando el Sr. Dato que de todas partes y de todos los vientos parece desencadenarse una turbonada contra el Gobierno; pero que sigue confiando en que tiene a su lado una gran masa de opinión, y en que cuenta con la inmensa mayoría de la misma, si bien reconocía que no era él el mejor para fijarlo.

Ahora bien; son muchas las manifestaciones que le confirmaban en esa creencia.

Añadió que el partido conservador tiene menos Prensa órgano del mismo que cualquier otro partido político, y que siempre le ha ocurrido lo propio a los conservadores. De la Prensa independiente, una parte le ataca y otra le apoya.

—No nos importa—decía—que nos ataque; nos importaría que nos atacasen con razón.

EL PRIMER ACTO DESPUES DEL PACTO OBRERO : : : :

Mitin contra las deportaciones y las garantías en suspenso

En el teatro de la Casa del Pueblo celebraron anoche los obreros un mitin de protesta contra el Gobierno por la suspensión de garantías y las deportaciones de trabajadores a Fernando Poo, ordenadas por las autoridades.

Este primer acto, acordado por la Unión General de Trabajadores y la Confederación Nacional del Trabajo, como consecuencia del pacto de ambas fuerzas societarias, fué presidido por el de la Casa del Pueblo, José Rives.

Por la Juventud Socialista Madrileña habló el obrero López y López, que combatió la suspensión del Jurado en Barcelona, acusando de falso el informe en que se basaba el Gobierno para adoptar tal medida, por cuanto los tres vocales que formaban la Comisión permanente del Consejo de Estado se hallaban entonces ausentes.

Censuró la pretendida elevación de tarifas que ha de encarecer la vida, y pidió un aplauso para los obreros italianos.

Santiago Pérez, por el Consejo de la Casa del Pueblo, ataca duramente al jefe del Gobierno, juzgando inútil la creación del ministerio del Trabajo, y afirmando que hay muchos políticos interesados en que las subsistencias se encarezcan, a lo cual contribuirá también el aumento de las tarifas ferroviarias.

Condenó también las deportaciones, y propuso que no se dé al Gobierno un momento de tregua hasta que desaparezcan.

García Cortés, por la Agrupación Socialista, combatió al Gobierno por su parcialidad hacia la clase capitalista, reflejada en el Consejo del lunes; por sus constantes infracciones de la Constitución y por sus medidas con los obreros encarcelados y deportados.

Atribuye a la burguesía los atentados que se realizan, y dice que la responsabilidad de estos atentados es de los gobernantes, que producen la indignación del pueblo con sus atropellos y persecuciones.

Afirma que los trabajadores no admiten ninguna unión que no sea la de los propios trabajadores.

El pacto no sólo ha de servir para defenderse de los Gobiernos, sino que servirá para dar la gran batalla a la clase capitalista.

Hablando de los recientes sucesos ocurridos en Italia, dice que la burguesía ha llegado en aquel país a su fin.

Termina elogiando la actitud de los obreros de Zaragoza.

Largo Caballero, por la Unión General de Trabajadores, también protesta indignado contra las deportaciones, y dirige duras censuras al Gobierno por aquéllas y por las detenciones y atropellos en la clase trabajadora.

Hablando del pacto, dice que ha sido impuesto por la realidad.

Combate la elevación de tarifas, las deportaciones y los procedimientos de encarcelar a los obreros, y enardece al auditorio, diciendo que en Sueca fueron heridos por la fuerza pública tres obreros sacados de sus domicilios.

Termina afirmando que la clase obrera está capacitada para dirigir y mandar a la burguesía por sus virtudes e ideales.

La presidencia de Méjico

Ha triunfado Obregón

Méjico, 7.—En las elecciones presidenciales celebradas ayer en el país ha resultado triunfante por una gran mayoría el general Obregón, candidato cuya mayoría se cree decisiva ya, gracias a la propaganda realizada. (Agencia Americana.)

UN DESAHUCIO SIN TRAMITES

El casero abre un boquete en la fachada

En la colonia de San Antonio, y en el número 58 de la calle de Antonio Vicente, habita el carpintero Emilio Pérez González, de cuarenta y dos años, casado, que ayer recibió la visita del propietario de la finca, que también habita en ella, y que le exigió dejara el cuarto inmediatamente.

Al negarse aquél a esta pretensión, el propietario empuñó una alcotana y un pico y empezó a derribar tabiques y abrir nuevos huecos en la pared de la calle, dejando al descubierto las habitaciones del inquilino.

Este presentó la denuncia, valorando los daños que sufrieron sus muebles en 300 pesetas.

El denunciante está al corriente en el pago del cuarto.

Noticias generales

La *Gaceta* no publica hoy disposiciones de interés general, a excepción de la real orden sobre comercio de trigo y harinas que en otro lugar reproducimos.

Círculo Cultural Abulense.—Hoy, a las diez en punto de la noche, y cualquiera que sea el número de señores socios presentes, celebrará este Círculo junta general extraordinaria, en la cual la Directiva dará cuenta de haber encontrado local donde instalar nuestras oficinas y de la necesidad de amueblarlo e inaugurarlo lo antes posible.

La reunión se celebrará en el local de la Sociedad Cultural Deportiva, Pontejos, 3.

Centro de Hijos de Madrid.—Desde hoy queda abierta la matrícula para las asignaturas que forman el plan de estudios de este Centro, debiendo efectuarse las inscripciones en la casa de estudios, San Marcos, 3, donde se facilitan programas y cuadro de profesores.

La inauguración tendrá efecto el próximo día 15.

Ultima hora

Ciudades destruídas

Roma, 8.—San cada vez más alarmantes las noticias que se reciben del temblor de tierra. Divijano, preciosa ciudad de 17.000 habitantes, ha sido completamente destruída.

Otro tanto ha sucedido con Soliera. Las víctimas son muchas.

A causa de los desperfectos en las líneas telegráficas y telefónicas en las regiones castigadas, no es posible darse todavía una idea exacta de la magnitud del desastre.

En Pistoia, la maravillosa cúpula de la iglesia de la Madona della Umiltá se ha derrumbado.

El movimiento sísmico se ha hecho sentir en Milán, en Génova, en Módena y en Bolonia. (Agencia Radio.)

No ha cambiado la situación : : : : : : : :

Londres, 8.—Un comunicado del Comité ejecutivo de la Federación de mineros declara que, en contra de lo que se ha publicado, no se ha recibido ninguna indicación de sir Robert Hornes, presidente del Board of Trade.

El comunicado añade que las reivindicaciones de la Federación son hoy las mismas que el día que se formularon y comunicaron al Gobierno. (Agencia Radio.)

Viviani vuelve a Europa

Montevideo, 8.—El ilustre político francés M. Viviani embarcará hoy 8 de septiembre a bordo del *Almanzora*, con rumbo a Europa. (Agencia Americana.)

El vicepresidente del Brasil

Río Janeiro, 8.—El senador Sr. Bueno Paiva ha sido elegido vicepresidente de la República. (Agencia Americana.)

¡Madres!... Para vuestras hijas

Cuando llegan a tener unos quince años, suelen marchitarse las jóvenes. Las abandonan el hermoso color de sus mejillas, el brillo de sus ojos, el carmín de sus labios, la vivacidad de su espíritu y de su inteligencia. Vuélvense desaliñadas, irritables; padecen jaquecas, tienen ojeras y son, para sus inquietas madres, motivo de perpetuo tormento. ¿Cuál es la causa de este cambio? ¿Qué hacer para que mi hija recupere la salud? Tales son las preguntas que se ofrecen al conturbado ánimo de la madre. La causa de este cambio está en la pobreza de la sangre, en la anemia, y si no interviene rápidamente un remedio enérgico, pronto será la tisis. Sin embargo, no hay razón para desesperarse. El caso es grave, ciertamente, pero no carece de remedio, pues las Píldoras Pink, el regenerador de la sangre y tónico de los nervios más poderoso de cuantos se conocen, curan todos los años millares y millares de anemias. Las pruebas de eficacia de las Píldoras Pink existen en cantidad innumerable.

PÍLDORAS PINK

Las Píldoras Pink se hallan de venta en todas las farmacias, al precio de 4 pesetas la caja, 21 pesetas las seis cajas. Las cajas vendidas en España deben llevar exteriormente una etiqueta indicando que contienen un prospecto en lengua española: de no tener esta etiqueta, conviene no aceptarlas.

AUTOMOVILES SUNBEAM 16 H. P.
Ocasiones integralmente repasadas. Chassis sin carrocería, 19.000 francos.
MERCIER, AUTOS, AMIENS, Francia.

CASA ONDATEGUI. Montera, 36. Blusas, batas, ropa blanca fina, medias de seda y novedades para señora.

La Harina Lacteada Nestlé es el mejor alimento para niños, convalecientes y ancianos

SIDRA VERETERRA Y CANGAS
Preferida por cuantos la conocen.

COMPAÑIA TRANSATLANTICA
El vapor «LEON XIII»
de esta Compañía, saldrá, salvo contingencias, el día 10 de septiembre de Barcelona, de Valencia el 11, de Málaga el 13 y de Cádiz el 15, en expedición ordinaria, para Las Palmas, Santa Cruz de la Palma, Tenerife, Puerto Rico, Colón y demás escalas del itinerario correspondiente a la línea de Venezuela Colombia.

CARNE LÍQUIDA del Dr. Valdés García de Montevideo — ES EL MEJOR — TÓNICO-RECONSTITUYENTE para ANEMIA, TISIS, CONVALECENCIAS etc.

CARNES WEDDEL, S. A.
Calle Nueva de la Trinidad, 13
CARNE CONGELADA
DE VENTA: Plaza de la Cebada, cajón número 182; Plaza de la Paz, cajones números 4 y 5; D. Luciano Alvarez, Fuencarral, 152; Mercado de San Miguel, cajón 5; Mercado de San Antonio, cajón 25; Mercado Plaza Olavide, cajón 25; Plaza de Santa Isabel, número 1; señor Riesgo, Mayor, 55 y 59 y San Joaquín, 3.

CARRILES
1.500 toneladas, carriles belgas varios tipos, con eclisas, tornillos, cambios. Entrega inmediata.—S. A. LA VASCONGADA.

Imp. de LA CORRESPONDENCIA DE ESPAÑA. Factor, 7.

Ministerio de Cultura

LLOYD REAL HOLANDÉS

(KONNIKLIJKE HOLLANDSCHE LLOYD)

NUEVA LÍNEA DE ESPAÑA A CUBA Y MÉJICO

POR LOS RENOMBRADOS TRANSATLÁNTICOS DE DOBLE HÉLICE Y DOCE MIL TONELADAS

"HOLLANDIA", "FRISIA" Y "ZEELANDIA"

PRÓXIMAS SALIDAS PARA HABANA Y VERACRUZ

S. S. HOLLANDIA, de La Coruña, el 3 de octubre, y de Vigo, el 4.
S. S. FRISIA, de La Coruña, el 24 de octubre, y de Vigo, el 25.
S. S. ZEELANDIA, de La Coruña, el 14 de noviembre, y de Vigo, el 15.

Esta Compañía asegura actualmente sus líneas a Sudamérica con los renombrados transatlánticos rápidos GELRIA, de 16.000 toneladas, y los novísimos hoteles flotantes LIMBURGIA y BRABANTIA, de tres hélices y 20.000 toneladas.

Para todos informes y reserva de pasajes de lujo, primera clase, segunda clase y segunda económica, dirigirse a las oficinas de la Compañía,

CALLE DE ALCALA, 62.--MADRID

Teléfono M-659. Informes en alemán, francés e inglés.

Para Linares

solicito representación o venta en artículos de buen rendimiento o negocio que convenga. Garantía metálica. Escribid a **J. V., Montera, 19, Anuncios.—Madrid.**

EL DINERO A LA MANO

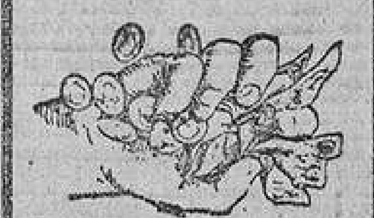

Mediante una sencilla colaboración sin moverse de casa, adecuada a todos los sexos y edades.—Apartado núm. 1.046 (Sec. Export.). MADRID

AGUJAS DE MÁQUINAS PARA HACER CALCETA Gustavo Weinhagen BARCELONA·NÁPOLES.107

La Correspondencia de España

OFICINAS: Redacción y talleres: Factor, números 5 y 7. Admón. y Cajas: Arenal, 1, y Pta. del Sol, 8.

SUSCRIPCIONES	Trimestre.	Semestre.	Año.
Provincias y posesiones españolas en Marruecos	9	18	36
Portugal	10	20	40
Las demás naciones	15	30	60

Los pagos tienen que hacerse por adelantado en Giro Postal, sobres monederos, letras o cheques (no son admisibles sellos ni hacemos giros con cargo a los suscriptores) y a nombre del señor Administrador de este periódico.

DIRÍJASE LA CORRESPONDENCIA: La Administrativa, a Arenal, núm. 1. La de Redacción, a Factor, núm. 7. Apartado de Correos número 105.

CATARROS antiguos y recientes TOSES, BRONQUITIS radicalmente CURADOS POR LA SOLUCION PAUTAUBERGE que procura *Pulmones robustos*, despierta el *Apetito*, aumenta las *Fuerzas*, seca las *Secreciones* y preserva de la **TUBERCULOSIS**

L. PAUTAUBERGE, 10, rue de Constantinople, París y todas Farmacias.

FRANCISCO GARCÍA DE VELASCO

Cosechero, Almacenista y Exportador de Vinos manzanillas. Desea representante con garantía para la plaza de Madrid.

JEFATURA DE OBRAS PUBLICAS DE LA PROVINCIA DE MADRID

La Jefatura de Obras públicas de Madrid, instalada actualmente en la calle de Serrano, núm. 56, segundo, abre concurso entre los propietarios de fincas urbanas de esta corte, para que por término de quince días, contados desde el día 4 del corriente, puedan presentar proposiciones, con el correspondiente croquis, de un local destinado a dichas oficinas, siendo el alquiler anual de siete mil pesetas.

ENFERMEDADES DE LOS **OJOS y de los PÁRPADOS** *curadas* por la **POMADA de la V^DA FARNIER** *150 Años de Éxito* PRINCIPALES FARMACIAS

MOTORES CROSSLEY

A GASOLINA

ALBERTO S. MAUDE
GRAN VIA, 1. — APARTADO 584
MADRID

Estudios DELPHES

Vergara, 12, bajo, de cinco a ocho tarde. Secretos indios para la belleza. Horóscopo, by prof. AMSOK.

Sesorhelos Inks (TINTAS PARA ESCRIBIR)

Venta en todos los establecimientos de objetos de escritorio.

MATERIAL FERROVIARIO

Compramos carriles, vagones, vagonetas, molinos, material de hierro y motores.—Peligros, 3, entresuelo. S. A. LA VASCONGADA

POLICIA PARTICULAR

Vigilancias personales. Informes en todo el mundo. Pesquisas para divorcios y heerncias. **Preciados, 64, Madrid**

REPRESENTANTES

Se necesitan en todas las provincias de España para la venta de calzado y demás artículos de Mallorca.
Carbones lignitos en todos los puertos del Mediterráneo.
Dirigirse acompañando buenas referencias a:
Sociedad Cooperativa **"Comisión y Banca"** Palma de Mallorca.

Antes de comprar específicos nacionales o extranjeros y recetas, preguntar precios en Puebla, 11, farmacia de García Moro. Tenemos el Depurativo Radical mejor del mundo.

La Prensa ANUNCIOS CARMEN, 18.

SOCIEDAD DE ANUNCIOS Se reciben para los periódicos. **MONTERA, 19**

SOCIEDAD ANÓNIMA DE ÓMNIBUS

AVISO

Participa al público que tiene establecido un servicio de transportes desde las estaciones de Atocha-Norte y Delicias A DOMICILIO, dentro del primer radio de la población á precios económicos, para las expediciones que lleguen facturadas en Pequeña y Gran Velocidad y con pesos que sean fácilmente manejables por el personal.
Se admiten talones expidiendo recibo de ellos á los consignatarios, en los Despachos Centrales de las Compañías de los Ferrocarriles de M. Z. A. y M. C. P., Alcalá, 12, y NORTE, Mayor, 32

El gran sabio, ABATE HAMON,

ha descubierto la manera de curar radicalmente, sólo por medio de plantas: la **Diabetes, Albuminuria, enfermedades del Corazón, Riñones, Hígado, Vías Urinarias, Estómago, Reumatismo, Tuberculosis Pulmonar, Tos, Bronquitis, Estreñimiento, Almorranas**, etc., y toda enfermedad considerada incurable, sin necesidad de sujetarse a ningún régimen alimenticio determinado.
Se entrega **GRATIS** a quien lo solicite, un libro explicativo, dirigiéndose personalmente o por carta a los
LABORATORIOS BOTÁNICOS.-Sección, n.º 2
Ronda San Pedro, 11.-BARCELONA

COSLADA AGUAS PURGANTES

Los pedidos al por mayor para España y el extranjero a los representantes MARTIN Y DURAN Tetuán, 3, Madrid y al por menor en todas las principales farmacias y droguerías.

Las *AGUAS DE COSLADA* constituyen el purgante más eficaz, rápido y seguro; jamás al tomarlas causan irritación, cólicos ni dolores de vientre, como sucede con las demás aguas purgantes; las de *COSLADA* son las únicas que obran a los pocos minutos de tomarlas, y están exentas del sabor amargo que tienen las demás aguas purgantes; sus efectos son seguros y rapidísimos, siendo las mejores que se conocen en todo el mundo, según el dictamen de eminencias médicas.

SEÑORES ANUNCIANTES

Pedid tarifas gratis á esta Empresa anunciadora, que dispone de combinaciones ventajosas en los periódicos de Madrid.

También se hacen descuentos en las esquelas que se encargan á esta Casa para todos los periódicos.

OFICINAS DE PUBLICIDAD DE

JOSÉ DOMINGUEZ

Plaza de Matute, núm. 8, 1.º. Teléfono 2.895

NOTA. Estas Oficinas sólo se dedican exclusivamente á todo lo referente á publicidad.

Vinos tintos de las bodegas en Elciego (Alava)

MARCA CONCEDIDA

DE LOS HEREDEROS DEL

EXCMO. SR. MARQUES DEL RISCAL

Exposición de Burdeos de 1895.—DIPLOMA DE HONOR
La más alta recompensa concedida a los vinos tintos extranjeros
Exposición de Bruselas de 1910.—GRAN PREMIO
Exposición de Buenos Aires de 1910.—GRAN PREMIO DE HONOR

PEDIDOS Para precios y condiciones, dirgirse al administrador, Mr. G. Dubos, por Cenicero Elciego (Alava), o al apoderado de la Casa, Cuesta de Santo Domingo, 5, Madrid.

Pagos.—Al contado, al hacerse el pedido, en letra a ocho días vista sobre Madrid.

DEPOSITOS EN ESPANA:

Almería.—D. Juan Antonio Martínez, Reyes Católicos, 2.
Avilés.—D. Alejandro González García, Arco de la Cámara. Ultramarinos.
Barcelona.—Sr. Hijo de D. José Vidal Ribas, Rambla de San José, 23; calle de Pelayo, 42; calle del Hospital, 2, y plaza del Borne, 8.
Idem.—D. Manuel Urrutia, Rambla de Santa Mónica, 8 y 10, 1.º
Bilbao.—Viuda de Miguel Hormaechea, Bidebarrieta, 2.
Idem.—D. Pablo Tapia, Santa María, 17.
Cáceres.—D. Manuel García, Alfonso XIII, número 4.
Cádiz.—D. José Serrano de la Jara, Antonio López, 3.
Cangas de Onís.—D. Graciano Fernández. Cereales y Ultramarinos.
Ciudad Real.—D. Diego Pizarroso, Castelar, 15, Hotel Pizarroso.
Córdoba.—Viuda e Hijos de M. Ortega, Duque de Hornachuelos, 14 duplicado.
Idem.—D. Esteban Gómez Mateo, plaza de Sagasta, 1.
Coruña.—D. Justo Navarro, Santa Catalina, 1.
El Ferrol.—D. Rafael Lamas, Sánchez Barcáiztegui, 1.
Granada.—D. Luis Aguado Gómez, Santiago, 16.
Huelva.—D. Valeriano Ciordia, Concepción, 12.
Huesca.—D. Juan Atarés, Coso Bajo, 10. Fábrica de chocolates.
Jaén.—D. Pedro Morales Peñalver, Martínez Molina, 75.
Idem.—Sres. Hijos de Joaquín Porras, Bernabé Soriano, 2, confitería.
Jerez de la Frontera.—D. Luis de Cala y Aguirre, Conocedores, 4.
Linares.—D. Antonio Córdoba, Agua, 7, «La Estrella Oriental».
Madrid.—Sras. Hijas de D. Baldomero García, «High Life», Carrera de San Jerónimo, 14.
Idem.—D. J. Pecastaing, Príncipe, 13.
Idem.—D. Adriano Alvarez, Barquillo, 3, ultramarinos.
Madrid.—D. Francisco de Cos, Conde de Xiquena, 2, y paseo de Recoletos, 21. Comestibles.
Idem.—Sres Hijos de Ripoll, Puerta del Sol, 8, «La Mallorquina».
Idem.—D. Francisco Aldama, Ciudad Rodrigo, 10 y 15. Comestibles.
Idem.—D. Carlos Prast y Hermanos, Arenal, 8, «Las Colonias».
Idem.—D. Santiago de Mollinedo, Conde de Romanones, 12. Ultramarinos.
Idem.—D. H. Pidoux, Cruz, núm. 12.
Idem.—D. Juan Fernández Rodríguez, Hortaleza, 15, e Infantas 4 y 6. Vinos
Idem.—D. Angel Duque Gimeno, Alcalá, 41, «La Negrita».
Málaga.—D. A. de Burgos Maesso, Bodegas, Don Cristián, 8.
Oviedo.—Sr. Hijo de D. G. Mori, Cimadevilla, 5.
Ribadesella (Asturias).—D. Ramón Fernández Ruisánchez. Cereales y Ultramarinos.
Salamanca.—D. Nicolás Rodríguez, Rua, 21
San Ildefonso (Real Sitio).—D. Adriano Alvarez, plaza del Vidriado. 4.
San Sebastián.—D. Gerardo Cayueta, General Echagüe, 4, segundo.
Idem.—D. Mateo Balaguer, Camino, 7.
Idem.—D. José Echave, «La Urbana», plaza de Guipúzcoa, 15.
Idem.—Casa Delbos, Proveedores efectivos de la Real Casa, Legazpi, 4 y 6.
Idem.—D. José Amochategui, Urbieta, 21, bajo.
Santander.—D. Bernardo Martínez, Alameda primera, 20 y 22. Almacén de vinos.
Segovia.—D. Manuel Pérez, Sucesor de Ochoa, Juan Bravo, 5.
Sevilla.—José María de Olmedo y Carranza, Albareda, 29.
Valencia.—D. Pedro Nadal, calle de Pascual y Genis, 14. Comercio.
Valladolid.—D. Eudosio López, Santiago, número 1 y 3.
Villagarcía.—D. Andrés Duro.
Vitoria.—D. Manuel Hernández, plaza de la Independencia, 4.
Idem.—Sres. D. Maximino Pérez y Compañía, Postas, 16.
Zaragoza.—D. Miguel Mur, Coso, 37.

ADVERTENCIAS.—La procedencia legítima de estos vinos se acredita con la marca cuya reproducción auarece arriba, la cual va siempre puesta en las barricas y barriles, y en sus dobles envases en las cajas para botellas, en las cápsulas, corchos, etiquetas y en el plomo que sellará a la malla de alambre que envuelve a la botella y a la media botella. En las etiquetas y en los corchos va marcado el año del vino.
Todos los envases se envían precintados.

AVISO MUY IMPORTANTE A LOS CONSUMIDORES: **Se admiten las botellas y las medias botellas vacías, abonando al consumidor 0,60 por la botella y 0,50 por la media botella, con tal de que devuelvan las mismas con sus fundas y sus cajas. No se admiten los envases vacíos del vino en barricas y barriles. Tampoco se remiten etiquetas con esta clase de pedidos.**

Exigir siempre intacta la malla de alambre que precinta a la botella y a la media botella.—Fíjense muy especialmente en nuestra marca concedida.

MEDICACIÓN RACIONAL DE LAS ENFERMEDADES DEL ESTÓMAGO E INTESTINOS POR MEDIO DE LAS **Tabletas Digestivas** MORELLÓ A base de Óxido de Bismuto, Lactato de Magnesia y Carbón vegetal

VENTA EN FARMACIAS, 2'50 PESETAS CAJA

Dispepsia, Gastralgia, con el **ELIXIR GREZ** tónico digestivo, se curan rápidamente todas las enfermedades del estómago, dispepsia gastralgia, etc. Mejoramiento desde el primer vaso. Depósito en farmacias. **Collin y Compañía. PARÍS**

XIX ANIVERSARIO

EL SEÑOR

D. Manuel de la Cámara y García

AGENTE DE CAMBIO Y BOLSA

Falleció el día 8 de septiembre de 1901

R. I. P.

Todas las misas que se celebren el día 8 del corriente en la iglesia de Calatravas, y el 9 en la parroquia de San José, por los señores sacerdotes adscritos a las mismas, serán aplicadas por el eterno descanso del alma de dicho señor, que en paz descanse, así como las que se celebren el día 9 de noviembre en la parroquia de San José serán aplicadas también por la misma intención y eterno descanso de sus difuntos.

Sus sobrinos, primos y demás parientes ruegan a sus amigos encomienden su alma a Dios.

(7)

© 2009 Ministerio de Cultura

LEA USTED LAS OBRAS DE «EDITORIAL CALPE»

Una novela corta inédita

LEA USTED LAS OBRAS DE PEREZ GALDOS

Fray Edgardo descubrió el principio y fin de la felicidad

C. Palencia Tubau

Cubierta la octava jornada, di vista a la abadía. Como la andanza había sido larga, mi gozo al hallarme frente a San Benito fué grande. De súbito, confundiéronse en mí la esperanza de un apetecido reposo y el encanto de la nueva vida, a que me acogía por mi voluntad. Tengo, sin embargo, como premio a mi firme decisión el oportuno y divino poder mostrándoseme en todo momento. Desde que abandoné el feudo hasta definírseme clara la santa casa, deleite, para mi espíritu y cuerpo, más que carga, fué mi viaje. Tiempo bonancible; propicio resguardo donde encontrar acomodo durante la noche; franca acogida de quien la solicité, abundante reparo para mis fuerzas, palabras de aliento, hechos piadosos... ¡Bendita y desconocida paz!... ¡Maldito tiempo perdido en ambición y lucha!...

Unos pasos más, y mi mano abriría la puerta de la residencia. Que mi palabra llegase al corazón de sus humildes moradores. Por aislada y dura en su gobierno escogí tan apartada y sombría mansión. Años atrás, la severidad de su aspecto hubiera puesto espanto en mi ánimo; ahora, lejos de temer, inundábase mi alma de blanca y purísima luz, que yo juzgaba como comienzo de camino de perfección, que en adelante habría de recorrer bajo el pesado fardel de mis recuerdos. Mostrábase San Benito en su fachada anterior, que a Oriente daba, limpio de todo adorno y alarde de escultura. Sencilla entrada formada por arco peraltado, cubierto por simplísima archivolta, y de uno y otro lado dos reducidos ventanucos, como ojos inexpresivos e indiferentes a un mundo malo. Ya junto al portón, y como único detalle de aprecio, descubríanse sobre reducidas repisas, formadas por hojas de cardo, los cuatro evangelistas. Desnarigado San Marcos, San Lucas mutilada su diestra, intacto San Mateo, agrietado en su vestidura San Juan. Alargados y estrechos, ocultábanse recatados en los intradoses, como para formar ellos solos las finísimas columnas que componían la jamba. Siguiendo la curva, y sobre la archivolta: «Vos estis Lux Mundi. Non potest Civitas abscondi supra Montem Posita.» Perceptible aún, y en la base del arco, el macrocosmos salomónico, signo de la mano de obra. La Orden del Císter, que alejó de sí cuanto significó regalo o licencia innecesaria, en San Benito se presentaba con más grave austeridad. Pero nada puso en suspenso mi intención. Asiendo anudada y renegrida cuerda, por dos veces hice sonar una bronca y apartada campana. Como la badajada había sido recia, no tardó en llegar a mí, ruido de pasos; luego plañidera voz que me recibía desde dentro con un «Ave María Purísima», al que añadía yo: «Sin pecado concebida.»

—¿Quién?—tornó la voz interrogante.

—Peregrino que pide hospitalidad—contesté.

—La hay, hermano; San Benito la ordena. Pasad.

Dióme entrada un cuerpecillo enteco y flaco, cubierto por blancos hábitos y escapulario negro. Como viera el portero que quedaba esperando indicación:

—Seguid el claustro—me dijo.

Y avancé. A medio portal sentí tras de mí el golpe que me separaba por siempre del pasado. Un instante quedé perplejo y temeroso, mas no tardó en llegarme de nuevo el sosiego y el valor.

El lego atajó mis pasos para anunciarme que por aquella noche recibiría alimento y lecho; pero al rayar el alba habría de seguir mi camino.

—Es mejor acogimiento el que pretendo.

—Será preciso solicitarlo del abad.

—De quien sea—añadí.

—No soy yo entonces quien ha de conduciros hasta él. Aquel otro hermano hará la presentación y súplica.

Y señaló a un monje que, a punto de entrarse por escondida puerta, detuvo su marcha por poner atención en mí y en mi acompañante.

—Si es albergue lo que desea, dádselo—ordenó el fraile alongado—. Y si es limosna de pan, que lleve media hogaza.

—Quiere ver al señor abad—contestó humilde mi conductor.

—¿Al señor abad?—preguntó el fraile.

—Al señor abad—repliqué, mientras nos llegábamos lentos el uno al otro.

—Si terminó la meditación, puedes hacerlo.

Y en tanto me concedía audiencia con tales palabras, fijos me clavaba sus ojos, como si quisiera llegar hasta lo más escondido de mi condición, bien disimulada y cubierta por sencillo indumento.

—¿Eres caminante que pide refugio o malhechor que se acoge a nuestro asilo?—me preguntó.

—Fuí señor de vidas y haciendas hasta que mi mano llamó a vuestra puerta—hube de decirle en tono firme.

Y ya en su rostro la duda y el asombro, y dándome más cumplido tratamiento:

—Perdonad—musitó, entre servil y acobardado—. Cierto que no tenía por qué saber, que esta casa es de Dios, y su casa es de todos. Vamos en busca de fray Basilio.

—¿Quién es fray Basilio?

—El abad.

—Vamos—contesté sometiéndome. Y sin más decir atravesamos el claustro. Los lirios y los almendros florecían en él. Me dejé conducir por angostos pasillos y reducidas estancias, y luego de poco andar, y al hallarnos en un lugar lóbrego, y frente a puerta que más se adivinaba que se veía:

—Aquí ha de estar con los otros hermanos—dijo, y pidió licencia de entrada.

Concedida ésta, el hermano y yo nos introdujimos en amplia vivienda. En ella se me presentó fray Basilio rodeado como de una docena de compañeros. Nuestra presencia suspendió en todos una contenida risa. Pronto deduje la causa. Sobre una mesa que cercaba la comunidad tenían el cuadro de Gerardo de Cremona y un astrolabio. Alguno de ellos levantó el horóscopo y los demás disimularon con mofa la incredulidad. Mi llegada puso en los semblantes la pregunta que no me hicieron, o por mejor decir, que no di tiempo a que me dirigieran. Antes hablé yo.

—No vengo a estorbar vuestra paz—les dije—. Quiero, por el contrario, ser uno más a compartirla entre vosotros.

—Pidió hospitalidad, y como a todos, se la dábamos, padre abad—interrumpió el hermano acompañante.

—Pero la recibía por una sola noche—advertí.

—¿Y es deseo tuyo permanecer aquí más tiempo?—preguntóme fray Basilio.

—Acabar mi vida en esta casa es mi anhelo y decisión.

Y dijo entonces gozoso el abad:

—Bendigamos el Santo Nombre del Señor, que trae a nosotros nueva oveja. Loado sea Dios, hermanos.

—Loado por siempre sea—contestaron ellos en tono de salmodia.

Pero no gané de momento confianza en todos, y así exclamó uno:

—Cuidad no sea lobo que venga a dividir el rebaño, padre Basilio.

Y otro:

—O ángel malo que vista su empeño de hipócrita humildad.

—Estad tranquilos—contesté—. No soy lobo ni ente infernal que se vale de mansedumbre para el engaño. Fray Basilio lo ha dicho: soy oveja que busca redil para su acomodo, en donde encontrar amor y dulce compañía.

Siguió el abad:

—Si es así, bien venido seas. Uno más serás entre nosotros a rogar por los que pecan.

—Y por los que sufren—añadió otro hermano.

Y otro:

—Y por los que de continuo han menester de perdón.

—Pero si fueses tentación—prosiguió fray Basilio—que llega a este manso rebaño para turbar el sosiego de su espíritu, que el glorioso San Benito temple y conforte nuestras almas, y así no hemos de temerte, que la poderosa y justa intervención del Santo a ti ha de hacerte débil, y sufridos a nosotros para el ataque.

—No puede ser más justo tal recelo—contesté al monje—. Pero pronto sabré trocarlo en confiado afecto.

—Pues ya eres siervo entre siervos—añadió el abad—. Y que tu condición de donado, que ahora quedará confirmada, sea de corto tiempo, al cabo del cual tus hechos y tus palabras te hagan el más limpio de pecado y el de más arraigada fe entre nosotros.

Y dicho esto, llegóse a mí uno de los hermanos, que rodeó mi cuello con fuerte soga, en tanto la comunidad pronunciaba breve oración. A tan simple ceremonial siguió el poner sobre mí cabeza contado número de monedas, y con ello dióse por terminada la religiosa formalidad. Tan extraña y fácil función tornó lo adusto de los rostros en ingenua complacencia. Los dineros, la cuerda y las preces de los demás habíanme convertido en la más tierna corderuela del hato.

La Comunidad

Admitido en la Congregación, quiso fray Basilio que supiera más de cada cual, y por ello a seguida fué nombrándo uno a uno, y de aquél y de éste iniciándome en sus nombres y habilidad.

—Has de saber—me dijo el abad—que como iguales que somos ante la bondad y la divina justicia, los cargos y deberes de esta pobre morada hállanse repartidos entre nosotros en forma tan meditada y tan igual, que nadie puede aquí decirse más que nadie, ni ninguno vanagloriarse de mejor índole ni mayor jerarquía. Y si yo por superior voluntad primero y por indicación de los hermanos después, estoy investido de más elevada dignidad, Dios sobre todo, y luego mis compañeros de retiro, no ignoran que mi desmedida atención y solicitud y el constante velar por el debido cumplimiento en la Comunidad pónenme en situación de más acentuado celo y trabajo, y así vengo a ser el más humilde de entre todos, por grande sacrificio y santa resignación, siempre debida a nuestro vivir ejemplar y mesurado. Y tú lo crees de tal modo, ¿no es cierto?

Por habilidad de sagaz y avisado ambicioso hubiese tenido en otra ocasión interpretación tan peregrina de facultades; pero díme cuenta de que me encontraba entre santos y probados varones, y sin vacilar contesté:

—Así lo creo.

Y ya presentándome fray Basilio a la reducida manada, comenzó de este modo:

—Has de conocer primero a nuestro hermano Alejo, cillerero en este lugar y el que, a no vedarlo la estrechez y severidad de la Orden, en compañía de fray Gratiniano y de fray Teófilo, servirían y cumplirían con el más exigente y crecido congreso gastronómico. Que si el primero siéntese en todo momento capaz de oponer un festín preparado por él al que en Susa ofreció Asuero a su regalado pueblo, o con el que Galeazo Visconti en sus bodas con Lionell sirviera a sus deudos y vasallos en los patios del Arengo, no está a menos altura fray Gratiniano, hermano pitancero en la mansión, con empeño y aliento sobrados para atender por sí solo a comidas semejantes a las celebradas por Can de la Scala cuando recobró a Verona; ni es menos digno que ambos para ser cantado en nuevos tercetos por el mantuano Aliprando nuestro fray Teófilo, atento y diligente botellero, con ciencia sobrada para disputar al mismo dios Baco sus artes para el cultivo de la vid, y sus por sabidos no menos apreciados modos de extracción de néctares.

Quedé perplejo ante las ignoradas cualidades que distinguían a tan humildes personas, y más aún cuando, desvanecido y enfático, se me enfrentó fray Alejo para añadir por cuenta propia:

—Yo, hermano donado, tendría a menos el sazonar cientos de terneras, lechoncillos o recentales, o guarnecer los sollos, las tencas, las truchas y lampreas bastantes a saciar el hambre devoradora de los mejor regalados y más exigentes en prácticas de cocina, así como en servir las más variadas confituras o el más incontable número de vasos de distintas gelatinas; los méritos míos alcanzan ya altura de sabiduría, y de igual modo presento doce gavilanes con cascabeles de plata y ofrezco el halcón encaperuzado con bordado casquete, como doro y plateo cualquier manjar, por delicado y pulido que éste sea en su condimento, cual lo exigiría el uso y actual afición en el mundo.

—Pero si el saber de fray Alejo es grande, grandes son también mis habilidades—prosiguió fray Gratiniano—, que los féstines famosos del padre y señor de la condesa de Toscana o el magnífico aparato del banquete del muy ensalzado cardenal San Sixto con las inesperadas ocho ninfas, y entre ellas su Hércules y su Deyarina, su Jason y Medea, su Teseo y Fedra, no pondrían coto a mis diligencias y entusiasmos, y del mismo modo que aquéllas, a la historia pasarían mis inventivas e insospechados talentos para distraer las cenas más prolongadas.

—Pero olvidan los hermanos Gratiniano y Alejo que sin las prácticas de fray Teófilo (y en esta ocasión el propio fray Teófilo lo afirmaba), toda fiesta o aderezo culinario sería como primaveral amanecer sin rocío, o rosa sin olor, o cielo sin estrellas, y no son sus trabajos labor sin merecimientos ni pruebas que en poco puedan tenerse, sino fragantes y purísimos ejemplos, dignos de competir con el Caleno, o con el Cécubo espumoso, o con el falernitano licor, y en poco tuviera su cualidad de botellero si cualquiera de los vinos por él preparados no fueran zumo de tan refinada exquisitez como los que se dan en tierras de Chipre o de Campania.

—Y sobradas ocasiones y motivos habrá—afirmó de nuevo fray Basilio—para llevar a tu ánimo el convencimiento de lo dicho por los tres hermanos, que las obras más que las palabras han de persuadirte de que no son inexpertas manos ni torpes inteligencias las que atienden al sustento de estos recoletos y olvidados pecadores.

El Señor de la alturas primero y luego el divino solitario de Padua, que en su aislamiento encontró la más deseada parvedad, así como el propio San Benito, que en su escondida mansión había menester del hermano Romano para advertirle llegada la hora de la colación frugal, saben que aquellas excitaciones a mi gula nada eran a conmoverla ni despertarla. Mas ¿por qué no hacer clara confesión de que las afirmaciones de los frailes disiparon un tanto los temores y recelos que como neblina impalpable velaron los primeros momentos que acompañaron a mi decisión y entrada en la abadía?

¿Suda usted?
Lávese con jabón
Heno de Pravia
que al par que perfuma, produce una agradable sensación de frescura y bienestar.
Pastilla 1,50. Perfumería Gal. Madrid.

—Y corresponde ahora presentarte—prosiguió el abad—a fray Isaac, cuyas apostillas a las Homilías de San Avito hiciéronle entre nosotros secretario y guardador de nuestro reducido pero muy seleccionado tesoro de estudio y meditación.

—Yo descubrí—continuó fray Isaac—en un duernión, que hoy se guarda como venerado ejemplar en los archivos de Subiaco, cuanto demuestra la pureza de Santa Agata y la resistencia puesta por Santa Anastasia en defensa de su pudor, tan tenazmente asediado por el cónsul.

—¿Y cómo probasteis la condición primitiva de tan precioso documento?—atrevíme a preguntar.

—Por la ausencia del color azul—me contestó fray Isaac.

Lo poderoso de la razón satisfizo cumplidamente mi curiosidad.

—Y hállase también entre nosotros el hermano Juliano—continuó fray Basilio—, chantre en este hogar de San Benito, y al que la fama tiene por habilísimo tañedor de olifante, siendo en tal instrumento tan maestro y tan práctico como el más afortunado intérprete en los apatetos helénicos.

A lo que repuso Juliano el músico:

—Y no sólo como ejecutante me tengo, sino como lucido propagador del original sistema de los tonos armónicos a San Ambrosio atribuídos.

Y de nuevo el abad:

—Y luego conviven con los ya conocidos el limosnero fray Pelagio, y Zósimo el tesorero, para los que Pitágoras el divino o el sabio Thales hubieran tenido la frase laudatoria por su acertado y claro sentido de la proporción y el reparto, favorable asenso que igualmente compartiría el limosnero fray Pelagio; y como ellos, tan merecedores de gracia y atención el camarero fray Medardo, y Lutgardo, el hermano portero, y todos de la misma limpieza en su sentir, y puestos en el sendero de la verdad, todos a defender al ceroferario Prosdócimo de los continuos asaltos a que se ve sometido por la tentación, la que le pone a prueba con sobrada y dolorosa frecuencia, y así le tiene de mortificado y consumido; pero su ardiente fe de una parte, y de otra la oportuna y poderosa intervención de fray Edgardo, que sabrá en ocasión propicia arrancar de espíritu tan quebradizo y frágil las más ínfimas raicillas del pecado, que tan hondo han prendido en su corazón, lograrán hacer de este lobato, que ahora, no obstante, abreva en el mismo arroyuelo que las demás ovejas, el más puro y convencido de entre estos indignos servidores.

—¿Por la oportuna y poderosa intervención de fray Edgardo?—interrogué a fray Basilio.

—Por la nunca bien ponderada gestión de fray Edgardo, hombre único y de los de más claras luces.

—¿Y cómo sabio tan relevante no es padre abad entre vosotros?—pregunté.

—Porque no ha visto como yo—me contestó fray Basilio—las siete estrellas que cayeron a los pies del obispo Hugo de Grenoble para seguir después su fúlgida carrera atravesando dilatados valles e ingentes montañas. Pero en todos está la creencia de que en fray Edgardo ha de verificarse milagro nunca visto, y ello lo elevará entonces a superior cargo.

Fray Edgardo nada opónía. Los hermanos contemplábanle en arrobamiento, y yo, que impaciente esperaba la palabra que me convenciera de poder tan maravilloso y oculto en persona tan ignorada, la escuché bien pronto del abad, que intuyendo mi deseo, lo satisfacía en esta forma:

—Es fray Edgardo orgullo de la comunidad, autoridad en su pensar como en sus acciones, prudente en tan alto grado y tan compuesto en sus despejos, que de él puede decirse que su mayor perfección está en el usurpar albedríos y en el imperar en voluntades. Es medido en el decir y desinteresado en sus juicios; tiene sobrada ciencia para elegir aciertos, y es luz en momento crítico para hacer y dejar hacer. Su nunca perdida compostura convida siempre a respeto, y su saber infinito hállase tan bellamente sazonado que gozo más que impertinente enfado produce su palabra y relación.

—¿Tan preciada es la joya?—dije dirigiendo la palabra a fray Edgardo.

A lo que me contestó el abad:

—Por cuanto te diga él juzgarás mejor.

Y siguió el monje:

—Por el glorioso patrón de la Orden, que tuvo entre otras contadas virtudes la de librarse del diablo cuando, convertido en mirlo, se llegó a él, puedo responder de mis conocimientos en todas las artes y todas las ciencias que el saber funde y complica; pero mejor llego a la astrología y botánica, y de ellas me valgo preferentemente, por estar las dos más en mis aficiones y competencia. Y así creo en las grandes propiedades de las hierbas que nacen en luna creciente, y por igual motivo impido toda plantación en nuestro huerto durante el signo de Marte. No creo en los elfos que habitan en los abetos, que bajo los tilos trazan luego círculos verdes, ni en la impureza de las habas por el solo hecho de habérselas ofrecido Ceres a Proserpina. Creo en la virtud de las doce sibilas y jamás hubiese intentado quemar sus oráculos en el Monte Etna, como así lo pretendió Juliano apóstata, pues yo, cual San Pablo, digo que Dios escogió a las profetisas en lo flaco para confundir lo fuerte. Dudo de la virginidad de aquéllas precisamente por su mucho saber, y tengo para mí que sus profecías no eran desvanecimientos de cabezas de mujercillas, sino imperecederas sentencias de seres llenos de Dios, a los que la infinita sabiduría ornó con el profético don luego de haberlas perdonado por lo mucho que amaron, como por igual motivo fué perdonada la pecadora de Naim. Conozco la condición alimenticia del laurel, que Locusta y Urganda pregonaron, y por creer en la omnipotente fuerza del que todo lo hizo no doy por cierto que la primera pareja surgiera de un grosellero, aunque me hubiera guardado de llevar a nuestros primeros padres a la sombra del sicomoro, por ser éste arbusto que facilita la infidelidad. Venero el enebro, que prestó cobijo a la Santísima Virgen, y beso la retama siempre que se pone en mi camino, porque protegió con su ruido la oración de Jesús en Getsemaní. Poseo la maravilla de lo ignorado en medicina, y sé combinar sabiamente las buenas o aprovechables virtudes de los mortales, consiguiendo formar con todas ellas seres perfectos como los que aquí nos encontramos, y está mi práctica tan probada y son mis mañas tan excelsas en la selección, que apenas adivino pasión torpe o vicio vituperable en hombre o mujer, por desconocidos medios los descubro, e inmediatamente me apodero del mal, sustituyéndolo por elevado sentimiento que en éste o en aquél se presente con exceso, y así el hombre imperfecto queda perfecto, en tanto el feo pensar o el hediondo sentir, convencido de que en mis manos muere, acobardado escapa, para perderse en el mundo.

—Y esa habilidad, ¿la experimentasteis repetidas veces?—pregunté suspenso y confuso.

—Muchas—añadió fray Edgardo—, y una más ha de ser en ti.

Ministerio de Cultura

Compra un
:-: PACKARD :-:
que es el mejor automóvil

Sociedad : Teatros : Miscelánea

Sé cliente de
NEW ENGLAND
y cuanto uses será elegante

—¿En mí?

—En ti, que vienes a salvar al hermano Prosdócimo.

—¿De qué modo?

—Donándole lo que en ti haya de sobrado y perfecto.

—De corazón, como de voluntad y entendimiento fuerte, hice derroche y gala desde los años de mocedad, que no otra cosa podía convenir a gente de mi temple y de mi estirpe—repliqué al que empezaba a tener ya por extraño compuesto de cordura y desvarío.

—¿Por tu estirpe?—interrumpió el abad—. ¿Pues quién eres tú que así te ocultas bajo el sayal del peregrino?

—Oídlo. Soy Arnoldo de Mariona, señor de Dol y de Andría, vizconde de Arlés y Gran Maestre de Teutónicos. Corre por mis venas sangre del primero de los Arnoldos, que dió muerte a Guillermo Larga Espada, y tuvo mi lengua la maldición para el de Brescia, que por impío fué ahorcado, entregado su cuerpo al fuego y arrojadas al Tíber sus cenizas. Conocí a Luis el Joven, y vi sentados a la diestra de mi padre en mesa franca a los dos Balduinos, siendo el primero Rey de la Santa Ciudad de Jerusalén.

—¿Conoceríais también a fray Guerino?—me atajó Prosdócimo el cerolerario.

—Y a Everardo de Barres, y a Yaberto de Siria—añadí—, y a cuantos tornaron de aquella segunda de las Cruzadas. Yo supe de Boemundo cuando corría de boca en boca su fingida muerte, y de la aparición de Nuestro Señor Jesucristo a San Trófimo en el cementerio de Aliscamps. Cuando apenas contaba los veinte años de edad fuí dueño de tierras que cubrían diez provincias. Si el caballo del Rey ponía planta en mis dominios, el corcel era mío, y mío el freno y la silla, que habían de escoltarse a son de trompa. Por Pascua Florida se sacrificaban por miles las reses de mis cotos, y pródigo, las donaba en justo reparto. Nadie como yo tan diestro en el juego del anillo, ni tan rendido y pronto a la pasión.

—¿Gozasteis mucho de ella?—preguntó fray Prosdócimo encendido y avivado su rostro.

—Mucho—contesté—. Tuve siempre como cosa cierta que mejor es amor que nace que el que renace, y así hubo año en que por cuatro veces arranqué del mástil de San Marcos en Venecia la rama de naranjo para cuatro distintos amores. Mi arrojo y decisión en las justas fueron ensalzados por todos, y las canciones dedicadas a mi brazo siempre. Cuando lanzaba el dardo, ninguno tan certero. Cuando jugaba el arco, hacíalo con tanta presteza como los mejores arqueros británicos. Dueño de trescientos halcones garceros, tenílos bajo la guarda de treinta nobles y cincuenta servidores, que quedaban asombrados de mis artes de cetrería, y si, rodeado de mis jaurías, que sumaban al pie de cuatrocientos lebreles, me lanzaba al acoso del gamo o de la liebre, lo hacía con tanta habilidad como el mismo señor abad de Leicester lo hubiese hecho.

—¿Tales eran vuestras prácticas de cazador?

—Así eran, hermano pitancero—repuse dirigiéndome a fray Gratiniano.

—¿Y vida de tanto agrado y deleite quieres darla al olvido trocándola por esta tan sacrificada y sencilla?—preguntó el abad.

—Ese es mi deseo, y aun quisiera que el recuerdo y una punzante añoranza obligasen más a mi ánimo, para más vencerle y ser mayor el padecimiento.

—San Poemén lo ha dicho—añadió fray Isaac—: «Antes que en satisfacerla, solazaos en subyugar vuestra voluntad.»

—No es sumisión de mi voluntad lo que pretendo, sino prueba decisiva de dolor que produzca en mí goce infinito.

—El que nos guía y de continuo vela por nosotros se ha dignado oírte—me atajó fray Edgardo—. De cómo has tenido tan señalada preferencia vas a saberlo. Acabas de contar los méritos de lo profundo y arraigado de tu sentir, de lo firme de tu pensar y de lo inquebrantable de tus acciones.

—Y así es—contesté.

—Pues que tu corazón haga impecable al hermano Prosdócimo, que corazón sano es lo que ha menester ese semillero tan poblado aún de torpes apetitos, y que tu inteligencia y tu voluntad perduren en ti como hasta hoy dominaron para seguir gobernándote manso y bueno el resto de tus días:

—Si ello ha de ser la felicidad por todos apetecida, pronto estoy a ceder mi corazón al empecatado hermano—respondí decidido; a lo que añadió el monje:

—Pues que el día y la noche de hoy que te concedemos para realizar las prácticas obligadas y de las que luego hemos de imponerte, sean bendito comienzo de un divino alborear para fray Prosdócimo. Pero sean también estas breves horas, que emplearás en la meditación y recuerdo, para que te asegures y nos afirmes más de que en tu pasado no hubo desfallecimientos en tu espíritu, ni hecho reprobable, ni leve pecado que no tuviera expiación, ni palabra no cumplida, ni perdón no otorgado, que todo ello ha de persuadirte a ti primero y a nosotros después de lo puro y fuerte de tu sér y de la verdad de tu perfección.

—Por última vez declaro y no he de menester ya de más enérgica insistencia—terminé—, que toda mi vida fué sendero recto y florido por el que de continuo avancé en compañía de fortuna y buen amor.

Y dijo entonces fray Edgardo:

—¡Oración, hermanos, oración en acción de gracias por haber encontrado al hombre feliz y perfecto que hará de nuestro Prosdócimo la inocente y deseada ovejuela! Arnoldo de Mariona trocará en ejemplar una vida que hasta hoy estuvo en peligro de perdición.

—¡Oh, anhelada dicha!—exclamó fray Basilio—. ¡El lobato ya no creerá, como Tiberio, en la superioridad de los Spintrios!

—¡Ni se extasiará viendo a las tórtolas perseguirse sobre el brocal del pozo!—añadió Lutgardo, el portero.

—¡Ni sentirá la mordedura de la envidia al recordar al monje Zósimo, que hubo de permanecer fuerte ante las desnudeces de María la egipciaca!—exclamó fray Isaac.

—Y pondrá coto a su inmoderada risa por todo y para todo, que es señal de liviandad. ¿No es cierto, fray Edgardo?—preguntó el hermano Gratiniano.

—Todo mal cesará en él—contestó el fraile lleno de magia—, y desde mañana su voluntad, como la de San Brandán, de continuo se perderá en ensueños e imaginarios viajes en busca de la isla maravillosa en donde aves, bestias amansadas, plantas y flores fragantes y doncellas de belleza imponderable cantan día y noche la omnipotencia del Creador.

—¡Así sea!—exclamó la comunidad.

El prodigioso descubrimiento de fray Edgardo

El 3 de mayo, día de la Invención de la Santa Cruz, fecha memorable porque desde entonces pudo cantarse el aleluya, anunciando a todos los pueblos del mundo cristiano que Nuestro Señor había reinado por el santo leño, me entregué a las manos sabias y ciencia no igualada de fray Edgardo. Durante la noche que precedió a tan señalado día, las formalidades en que me impusieron, cumplidas por mí con todo rigor, más fueron a confortar mi espíritu que a fortalecer un cuerpo que había de sufrir merma en su total estructura. No pudieron ser más simples las prácticas preparatorias: ayuno absoluto, confesión de pasadas culpas absueltas por fray Basilio y servicios de acólito en misa de alba, cual señal de servidumbre y humildad; luego, simulación de enterramiento de fray Prosdócimo y de mí, con lo que se significaba la desaparición de la materia corrompida por el azote de la vida, y últimamente, procesional comitiva en derredor del templo, recogiendo y depositando la divina forma, entonando a un tiempo aquellos santos hombres sencillos cánticos en acción de gracias por el alma inmaculada de fray Prosdócimo, creada para nueva vida por la donación hecha por mí. Terminadas tales funciones ya no podía ser yo más que cuerpo sin voluntad, abandonado a la sublime inspiración de fray Edgardo. Acompañado por todos llegué a una celda de amplio ventanal, en la que aparecían en su centro dos a modo de camastros. En uno quedó extendido fray Prosdócimo esperando la colocación de mi corazón en su pecho, y en el otro yo. Práctico en el manejo de pócimas y mejunjes, fray Edgardo trasvasaba conmixtiones y preparaba emplastos, que conservados en potes, frascos y pucherillos, agrupados sobre una reducida mesa, impregnaban la estancia de indefinibles olores. Diligente y seguro, mezclaba esencias, como dueño absoluto de su práctica y saber. Terminados los trabajos preliminares, provisto de punzante estilete, se llegó al lecho donde yacía yo, y con habilidad increíble hizo en mi brazo izquierdo una ligera punción, de la que manó sangre, que fué recogida por el fraile operador en tosco recipiente. Con un junquillo fué distribuyéndola después en estrías por los bordes del cuenco, en tanto a medias palabras informaba acerca de lo sutil y templado del glóbulo rojo, que tanto valía como hacer declaración de lo vivo de mi entendimiento y de lo ágil de mis fuerzas. Luego, en un almirez trituró un compuesto de hojas de mandrágora mezcladas con resina de ciprés, muy indicada esta última para cicatrizar reciente herida, y sin más elementos que añadir que una torta de rejalgar preparada para atraer los residuos de venenosidad del corazón, dió principio a su pericia de cirujano, que yo, naturalmente, no pude apreciar, pues me había hecho perder previamente conocimiento y sensibilidad por la virtud de hierbas determinadas.

.....

Impulsado fray Edgardo por el deseo de llevar a feliz término su obra de hacer perfecto a un imperfecto sér, provisto de unos cuantos y simples instrumentos, operaba acelerado y con febril entusiasmo sobre el corazón de Arnoldo de Mariona. Pero cuanto más ahondaba y dilataba la herida, mayor asombro se producía en él y en la comunidad, que, suspensa en espanto, seguía el camino que las manos de fray Edgardo iban abriendo en el pecho del hermano nuevo. La principal y deseada víscera que a fray Prosdócimo había de convertir en hombre bueno, en Arnoldo de Mariona no existió jamás. Y cuando los conocimientos del monje, admirado, alcanzaron el límite de su saber, y todo esfuerzo más en el cuerpo de Arnoldo hubiera sido ya inútil trabajo, con rostro plácido y palabra segura de investigador afortunado, volviéndose a los compañeros, dijo:

—He aquí, amados hermanos, el caso único que nunca pudo prever mi ciencia. Este hombre fué feliz en su vida porque no tuvo corazón, y por ello dió ejemplo, y por ello triunfó en el amor y en la guerra, y en los demás embates del mundo, y en estos tiempos, como en los venideros, Arnoldo de Mariona quedará cual ejemplar aislado y perfecto, porque en él hallábase el principio y fin de la felicidad.

Unas sencillas prácticas de medicina y cirugía pusieron fin al acto y descubrimiento transcendental.

Los hombres y las cosas siguieron luego como habían sido. Fray Prosdócimo continuó abrasado en tentación, y el diablillo del mal siguió tirándole de la fimbria de su hábito, sin que nada ni nadie fueran fuerza a evitar aquellas continuas asiduidades del ángel malo, y Arnoldo de Mariona, por su parte, a través de la vida emprendida, prosiguió su marcha pausada y dichosa, y cuando al cabo de muchos años, que alcanzaron siglos, un Padre Santo, conocedor de tanta extraordinaria cualidad en sér humano, quiso que se canonizase a aquel hombre singular para que por la cristiandad fuese venerado su cuerpo, la primera persona de la Iglesia alegó como razones suficientes a su propósito que al ser descubierto Arnoldo de Mariona en ocasión de traslado a mejor lugar, los restos conservábanse intactos, y en el costado izquierdo tenía una herida, que destilando aún gotas de sangre, recordaba la que en el Gólgota recibiera Jesús Nuestro Señor.

Noticias de sociedad

REYES Y PRINCIPES

Los Reyes de Italia y el Príncipe han llegado a Santa Ana Baudiar, dirigiéndose al palacio de San Rosoro, donde, según es costumbre, pasarán el resto del verano.

Tanto los viajeros del tren como la gente de la población tributaron a los Reyes y la Real familia cariñosas manifestaciones de simpatía.

*

La Gran Duquesa María Paulowa, viuda del Gran Duque Wladimiro, tío del ex Zar Nicolás, que sufría de nefritis y había sido operada recientemente, ha fallecido ayer mañana en el balneario de Contreville, en el departamento de los Vosgos.

La Gran Duquesa era una duquesa de Mecklenburgo. Había nacido el 2 de mayo de 1854, y casó con el Gran Duque Wladimiro el 16 de agosto de 1874, en Petrogrado.

De este matrimonio son hijos el Gran Duque Cirilo, casado con la Princesa de Sajonia Victoria Fevdorovna; la Gran Duquesa María Alejandrowna, casada con el duque Alfredo de Edimburgo, y los difuntos Grandes Duques Sergio y Pablo.

La finada Princesa era muy conocida en París y en Biarritz, adonde iba con frecuencia. En esta población se encuentra actualmente su nieto el Gran Duque Boris.

FIESTA EN MELILLA

En el Parque de Caridad de Melilla se ha celebrado una gran fiesta con objeto de allegar recursos para la Asociación general de Caridad.

Primeramente, la Banda del regimiento de Africa ejecutó una escogida sinfonía.

Seguidamente dió principio el programa, ejecutando al piano un concierto a cuatro manos los maestros Martínez Abarca y Terol.

La señora de Pozo cantó el «cantabile» de la ópera «Sansón y Dalila», de Saint-Saëns, y «La serenata», de Tosti.

El Sr. Terol, pianista, ejecutó notablemente la «Danza V», de Granados, siendo muy aplaudido.

La señora de Camúñez dijo la romanza de Santuzza, de «Cavallería rusticana», con todo el fuego propio del momento escénico.

Sus facultades se pusieron nuevamente de relieve al cantar «Ma dall arido stelo divulsa», de «Un baile de máscaras», de Verdi, siendo su trabajo premiado con entusiastas salvas de aplausos.

En la segunda parte, el Sr. Martínez Abarca alcanzó un indiscutible triunfo al dar vida al piano a la composición «Granada», una de las mejores del ilustre Albéniz.

Don José Ojeda leyó «La marcha triunfal», de Rubén Darío; «La oriental», de Zorrilla, y un bellísimo trozo de «La tizona», de López Alarcón y Godoy.

El Sr. Ojeda fué merecidamente aplaudido, teniendo que recitar «La sonatina», de Rubén Darío, y un fragmento de «En Flandes se ha puesto el Sol».

Finalmente, la señora de Galán deleitó al concurso cantando el brioso «Ritorna vincitor» de «Aida», de Verdi.

Cantó también de manera admirable el brindis de la linda opereta «La casta Susana».

Fuera de programa cantó «Visi d'Arte», de «Tosca».

La fiesta superó cuanto se había previsto, recibiendo muchas felicitaciones los organizadores de ella, y sobre todo los artistas señoras de Pozo, Camúñez y Galán, y los señores Martínez Abarca, Ojeda y Terol, que prestaron su concurso desinteresado.

La velada terminó con un animadísimo baile, que duró hasta la madrugada.

DIA DE «DIAS»

El día 12, festividad del Dulce Nombre de María, celebrarán sus días la baronesa de Velle.

Vizcondesa de Gracia Real.

Condesas de Rincón, San Martín de Hoyos, Viana, viuda de Troncoso, Vía Manuel, Peñalver, Campoalegre, Guendulain, Finat, Benomar, Pinohel, Villares, Broel de Plater, Liniers, Polentinos, Villapaterna, viudas de Catres, Los Llanos, Navas del Tajo, Fontanar, Scláfani y Castilleja de Guzmán.

Marquesas de Tamarit, Regalía, Cabriñana, Benamejí de Sistalló, Ariany, Villapanés, Nervión, Acapulco, Baroja, Barzanallana, Santa Ana, Breña, Ferrera, Grigny, San Miguel de Bejucal, San Vicente, Hermida, Movellán, Guevara, Vega de Retortillo, viudas de Casa Pavón, Aldama, Nervión y Castellanos.

Duquesas de Hijar, Huete, viuda de Castro Terrero, Zaragoza, Arión, Noblejas, Unión de Cuba, Rivas, Hornachuelos y viuda de Hornachuelos.

Señoras de Sánchez de Toca, La Cierva, Ventosa, Rendón, Casada (D. Gonzalo), Zárate Vasco (D. Rafael), Pichardo, López Dóriga, Avella, Alexandre, Merry del Val, Ramírez de Saavedra (D. Alonso), Valcárcel, Rollando, viuda de Serrano (D. Leopoldo), Lluria, Sáenz de Heredia, Díez y Más, Muguiro (don Javier y D. Antonio), Armendáriz (don José María), Oria Jano (D. José), viuda de Pérez de Herrasti, Soriano y Barrotea-Aldamar, García Díez, Neville, Peláez, Quintanilla, Retortillo y Pareja, Ferreras, Fort Acuña, Vázquez de Parga, Vargas (D. Rafael), Valledor, Montilla, Escoriaza (Boix), García de Leaniz (don Fernando), Castaños (D. Joaquín), Contreras (D. Ricardo), Brontín, Cánovas del Castillo y Vallejo, Chávarri (D. Bernabé), Fernández Heredia, Gallego, Kindelán, Núñez de Prado, Thuillier, Pellico, Ortiz de Villajos, Pascual Mazarraga, Weyler, Silvela, Chávarri, Despujols (D. Eulogio), Grinda, Escrivá de Romaní, La O, Cano y Retortillo y Tornos (D. Alfonso), Limpias.

Señoritas de Alba, Canalejas, Villanueva, Megino, Sánchez Guzmán, Cobián, Bautista, Narváez y Ulloa, Collantes, O'Donnell, Castro y Lombillo, Moreno Ossorio, López Roberts, Caltañazor, Vargas Martín, Montalbo, Luis Díaz, Pineda y Montserrat, Sánchez Ocaña, Silvela, Sichar, Rábago, Chávarri y Galiano, Hoces y Bautista.

CAPITULO DE BODAS

En La Coruña ha contraído matrimonio D. Luis Obelleiro Pinto con su prima la señorita Josefa Berdiñas Pinto.

Apadrinaron a los recién casados la hermana del novio, doña Trinidad, y don Manuel Bardiñas, padre de la desposada.

Reciba nuestra enhorabuena el nuevo matrimonio, a quien deseamos eterna luna de miel.

—En Granada ha contraído matrimonio la señorita María Mendoza Calvo-Flores con D. Vicente Ortiz Guardia.

Fueron apadrinados por D. Miguel Ortiz Guardia, hermano del novio, y su esposa la señora doña Adoración Cano Mena, habiendo bendecido la unión, que se ha celebrado en familia por causa de lutos, el capellán real D. José Calvo-Flores y Morales, tío de la contrayente.

Después de la ceremonia religiosa, la feliz pareja, a la que deseamos eterna felicidad, salió de Granada para visitar algunas capitales de Andalucía.

—En Valencia han contraído matrimonio la señorita María Loustaunau Pí y D. Pedro Lavie Lahoussére.

Actuaron como padrinos la madre de la desposada, doña María Pí Sala de Loustaunau, y el padre del novio, Mr. P. Lavie.

Los nuevos esposos han salido para París y Suiza.

PETICION DE MANO

En breve será pedida la mano de la señorita Marta de Sariera y Losada de Villalonga, de aristocrática familia catalana, para D. Enrique Gialdini y Galmés, duque de Gaeta.

NATALICIO

La esposa de D. Manuel Muñoz ha dado a luz con toda felicidad una hermosa niña.

Tanto la madre como la recién nacida se encuentran en perfecto estado.

NOTAS VARIAS

Doña María Codorníu, esposa del ex ministro D. Juan Cierva, ha regalado a la Virgen de la Fuensanta, Patrona de Murcia, un riquísimo manto de terciopelo rojo, bordado en oro, fabricado en Valencia bajo la dirección del marqués de Calzada.

Lo estrenará la Virgen el día en que se celebra su fiesta.

El dibujo es copia del frontal de un altar español del siglo XVI, hecho por los hermanos celadores del culto eucarístico de Madrid.

—Un error en nuestras anotaciones, nos hizo decir hace dos días que hoy celebraba su fiesta onomástica doña Milagros Sanchis de Tolosa Latour, siendo así que la celebra el 11 de julio, festividad de Nuestra Señora del Milagro.

ANIVERSARIOS

Mañana se cumple el tercer aniversario del fallecimiento de D. Eugenio Montero Ríos y Villegas.

En sufragio de su alma se han celebrado misas en la iglesia del Santísimo Cristo de la Salud.

—Hoy hace dos años que falleció el académico de la Real Academia de Ciencias Históricas de Bellas Artes, de Toledo, D. Antonio Vélez Hierro.

—También hoy hace cuatro años que falleció doña Ramona de Ulloa y Calderón, marquesa de Oquendo, diciéndose con este motivo misas en varios templos de Madrid, en sufragio de su alma.

SUFRAGIOS

En la iglesia parroquial de Nuestra Señora de los Angeles se celebrará el día 10, a las nueve de su mañana, un solemne funeral por el eterno descanso del alma del jefe jubilado del Cuerpo de Telégrafos don Antonio Gómez Galiana, fallecido el pasado mes de agosto.

Reiteramos nuestro pésame a sus hijos, y especialmente a su hijo político, nuestro compañero en la Prensa D. José Quílez.

—En sufragio del alma de la marquesa viuda de la Laguna se ha celebrado un funeral en la parroquia de San José, asistiendo numerosas personas.

Presidieron el duelo los marqueses de Riscal y Tenorio, D. Casimiro Lopo y el sacerdote D. Leocadio Lobo.

—Todas las misas que se digan los días 9, 11 y 12 en la parroquia de San Jerónimo serán aplicadas por el eterno descanso de D. Santiago Gancedo y Mínguez, por la de doña María Fraile de Gancedo y por la de D. Santiago Gancedo y Fernández.

VIAJES

Procedente de Amberes, donde ha asistido a los Juegos olímpicos, llegó anoche a Madrid el Sr. Escobar y Kirpatrick, hijo de los marqueses de Valdeiglesias.

—Ha regresado a Madrid D. Sebastián Gómez-Acebo.

—Han salido para Benavente los señores de Martínez-Cubells (D. Juan), que van a pasar una temporada con su madre, la condesa viuda de Patilla.

—A San Sebastián han llegado recientemente: el diputado a Cortes Sr. Benítez de Lugo con su familia, la del marqués de Alonso Martínez y el diputado a Cortes D. Jorge Silvela.

—Después de haber pasado unos días en Biarritz, siendo huésped de los condes de la Viñaza, ha regresado a Madrid el director de la Real Academia de la Historia, marqués de Laurencín.

—D. José María Barnuevo se encuentra en Chinchilla, procedente de Santiago de la Ribera.

—El general Aguado, que ha pasado el verano en Santander y Bilbao, ha regresado a esta corte.

—Se encuentran en Bélgica los señores Salas-Bulbena.

—En Biarritz los señores Fabra-Boada.

—Pasan temporada en Suiza los señores Bosch Labrús (D. Luis) e hija Rafaelita.

—Llegó de Ribas a Barcelona el marqués de Manzanedo.

—De Eaux-Bonnes se trasladan a Cardedeu los señores de Ros de Solá e hija Mercedes.

—Regresan de Viladrau los señores Clavell-Montiu e hija Josefina.

—De Gavarnie se trasladan a su «chateau» de Combiat los señores de Bruniquel.

—Han regresado de San Sebastián y Biarritz el doctor D. Luis Castillo y señora.

2009 Ministerio de Cultura

En vuestro tocador no debe faltar
EL DENTIFRICO
NACARINE

LA MODA AL DIA

Las más lindas toilettes están en
LA VILLA DE PARIS
Tailleurs - Visitas - Soirée

A LAS LECTORAS

ITZAS-MENDI

No conocía yo la playa de Hendaya en verano: sentía cierta curiosidad; apenas tuve listo mi pasaporte, decidí aprovechar la invitación de una amiga mía, que acaba de comprar allí una finca y veranea en ella con su familia.

—Ya veréis—me decía—; es una playa republicana, republicana a lo América del Norte; no es como Biarritz, Deauville ni Ostende; hay algo en ella de Palm Beach.

No entendía yo muy bien todo esto ni podía preguntárselo, porque mi amiga sabe hablar, amparada en el prestigio de su boca bonita; pero no sabe escuchar; es inútil hacerle una pregunta, ella os contestará urdiendo una nueva historia que no termina jamás, y cosa extraña, no fatiga el espíritu; al contrario, como ella lo dice todo, no hace falta hablar, y se la puede escuchar dejando vagar la imaginación muy lejos, como un canto de pájaros o un murmullo de cascada, como diría un poeta.

Itzas-Mendi se llama aquel pequeño paraíso, bonito nombre vasco que quiere decir *mar y monte*. Debajo de este rótulo se ve una lápida con «los nombres de los arquitectos escritos en vascuence», según me dijo mi amiga sin darle importancia; conozco bastante el vascuence y deletreo: «Todas las horas nos hieren, la última nos matan». Leo aquello y siento una profunda simpatía hacia el señor desconocido, indudablemente artista, que mandó esculpir esa frase; su influencia se extiende por toda la casa que él habitó, construída bajo su dirección; ese desconocido marchó hacia las playas del Norte; pero dejó flotando por todos los rinconcitos de Itzas-Mendi unos átomos de su alma.

En el trayecto de la carretera polvorienta que nos conduce a la playa, mi amiga charla; pretende en unos minutos ponerme al tanto de todo lo que ocurre en Hendaya. Oigo vagamente: «Se han marchado Camila y su hermana, esas tan «chic» y tan desenvueltas; eran hijas de madre andaluza y de padre francés, la mezcla más endiablada que puede haber; traían revolucionados a todos... Ayer vino mi novio. ¡Ay, qué escena! Figúrate que... Mira, esa que va ahí, ¡qué ridícula! Le parece que con ser francesa le basta para ser elegante; en España no se encuentra una tan adefesio. Bueno, como te decía, me he comprado un sombrero...»

La playa de Hendaya es muy grande, y hace el efecto de vacía. Todos los habitantes de Hendaya, más todos los veraneantes y yo, no conseguiríamos dar animación a la décima parte de ella; pero... ahora empiezo a comprender a lo que llama mi amiga una playa republicana.

La libertad en el vestir, la comodidad y «sans-façon» en todo reinan por completo. Del gran hotel Euskalduna, de los «chalets» cercanos llegan a la playa para bañarse mujeres envueltas en capas de felpa, abrigos, etc., sin medias y con alpargatas; llegan, y dejando la capa en el suelo (allí no hay casetas), se zambullen en el agua. Casi todas van en «maillot», sobre el cual llevan, bien sea de punto o tafetán, una especie de dalmática o estola ancha que disimula sabiamente sus formas, dejando entrever la línea de la cadera; un estrecho cinturón ciñe, sin oprimirles, la cintura. Después del baño toman el consabido baño de sol, con el doble objeto de «tostarse» y de que se seque su traje de baño, a fin de poder luego enfundar su albornoz y volver a casa.

Hay algunas elegantes, «muy elegantes»; pero la francesa vulgar, la burguesa pueblerina abunda mucho. Un consuelo, lectoras amigas: en España hay mucha mujer de poco gusto en el vestir, de esas que han dado en llamarlas cursis; pero, ¡ay!, en todas partes cuecen habas, y las francesas que salen así dan cruz y raya a las españolas, porque son más feas. El tipo español de mujer es más distinguido, porque aun la que salga francamente gruesa, tiene en la cara o cierta palidez o corrección de líneas; pero la francesa aburguesada que no se preocupa o que no vive de la moda, es, en general, gruesa, de tez roja, brillante, y de frente abultada. Claro está que estos tipos son raros en París, y apenas se ven en las playas de moda; pero abundan en provincias.

Volvemos a Itzas-Mendi. En el jardín, ligeramente ensombrecido por los altos pinos octogenarios, el genio del jardín, un hermoso lagarto, nos mira con curiosidad y timidez.

Al verlo tan bonito, silencioso y con sus matices de piedras preciosas, comprendo el fetichismo del gran poeta D'Annunzio.

MARIA DE MUNARRIZ

Una blusa linda que puede también formar parte de un vestido completo, de «poupée» canario, adornada con plisés y calados.

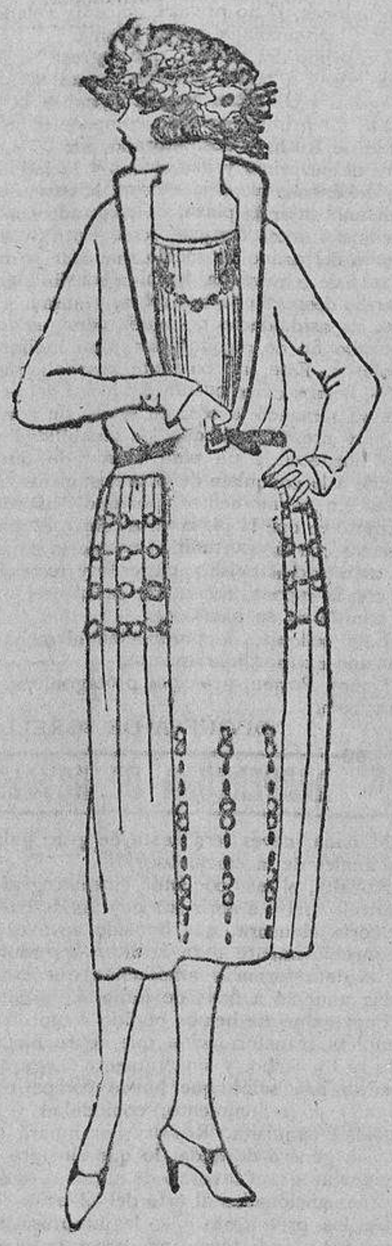

Sobre un traje de fina sarga blanca, ribeteado con trencillas negras y cinturón de ante idem, unas anillas negras y unos pespuntes de seda también negros.

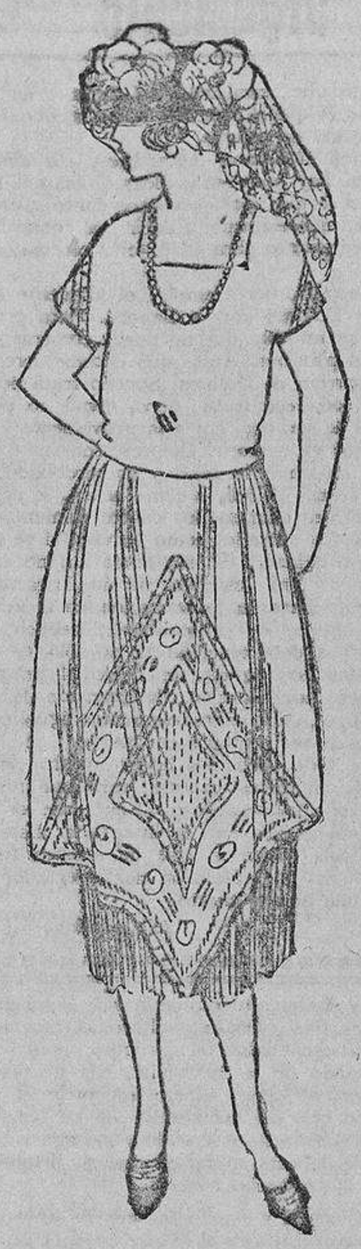

Como no se sabe ya qué inventar en materia de bordados, éste, en forma de pañuelo, tiene cuentas de vidrio para darle peso, perlas de acero e hilillo de plata, de todo un poco.

Use usted productos
ROBERTS
En todas las perfumerías

entró en ellos por segunda vez. El baile se había interrumpido, y los convidados, reunidos en grupos más o menos compactos, hablaban con una vivacidad que probaba que el objeto de las conversaciones era muy interesante.

Apenas había andado algunos pasos Lucas, cuando uno de sus amigos se destacó de uno de los grupos, se le acercó, y tomándole el brazo, le dijo:

—¡Caramba!, querido barón, me venís como de molde. Vais a sacarnos de un gran embarazo.

—¿De qué se trata?—preguntó Kerjean.

—Decidnos—repuso el noble—, ¿quién es la mujer que se oculta bajo un traje de maga encarnado y negro, y que lleva a la cabeza un gran cucurucho adornado de figuras cabalísticas?

—Me sería bien difícil satisfaceros—respondió Lucas—; no he visto esta noche, me parece, ninguna maga en mi hotel. Sin embargo, mostradme esa mujer y quizás pueda reconocerla por algún indicio.

El noble pasó una mirada en torno suyo.

—No la veo ya—dijo en seguida—; pero estaba aquí hace un momento.

—Vamos a buscarla si queréis—repuso Kerjean—. Pero desde luego, decidme, os suplico, ¿qué interés tiene para vos el nombre de la que deseáis conocer?

—Un interés inmenso—dijo el noble—. Figuraos que esa desconocida parece dotada verdaderamente de mágicos poderes. Conoce a todo el mundo, adivina los rostros bajo los antifaces, y ha recordado a muchos de entre nosotros hechos misteriosos, secretos de familia que aquellos a quienes se dirigía creían ignorados de todo el mundo. ¿Adivináis ahora quién pueda ser esa mujer en cuestión?

—Tanto como hace un instante; pero, os lo repito, vamos a buscarla juntos.

Lucas y el noble entraron en el segundo salón. Al llegar a él, un joven acudió a su encuentro y dijo viendo al barón:

—¡Demonio! ¡Sabéis que invitáis a gentes muy raras a vuestros bailes! Figuraos que anda una mujer por ahí que conoce mejor que yo mismo la cifra exacta de mis deudas. Esto es prodigioso, ¿no es verdad? Semejante revelación no puede contrariar sino a mis acreedores. En cuanto a la marquesa de Ailly y la condesa de Boismorand, se han puesto encarnadas como amapolas a los dos minutos de haber hablado con ella. Esas damas pretenden que es de rabia, pero yo creo que es otra la causa.

Lucas interrumpió al joven:

—¡Cómo vizconde!—le preguntó—. ¿De quién hablais? ¿Es por casualidad de una maga que va vestida de encarnado y negro?

—Nada de eso, barón. Hablo de una bohemia vestida de amarillo y azul llena de pasamanería y galones de oro.

—¿Dónde está esa bohemia?

—No lo sé, pero no puede estar lejos de aquí... ¡No hace cinco minutos que se encontraba en este sitio! Mirad: la marquesa de Ailly, esa encantadora mujer tan blanca de ordinario, aún está como la escarlata.

—Venid conmigo, vizconde, vamos a buscarla—repuso Kerjean—, y acabaremos por descubrirla.

Nuestros tres personajes penetraron en la sala de juego.

M. de Sartines, de pie y apoyado en la chimenea, acogió a Lucas con estas palabras:

—Es verdad, señor barón, que siento que no hayáis venido algunos minutos antes... Hubierais oído cosas bien curiosas, y de las que me veis aún asombrado, yo que por temperamento y por costumbre no me asombro nunca...

—¿Qué cosas han sido esas, señor?

—Las palabras de una mujer.

Lucas se estremeció.

—¡Dios mío!, sí—repuso M. de Sartines—, de una mujer que parecía joven y hermosa, tanto como es posible adivinar un rostro bajo su antifaz... Esa mujer sabe, casi lo mismo que yo, lo que pasa en París, y me ha demostrado de la manera más pertinente que mi policía (la primera del mundo, sin embargo) a menudo no sabe lo que pasa.

—Ha tomado hacia la izquierda—añadió uno de los criados—. Parecía buscar un carruaje.

Coquelicot se colocó de un salto en la calle. Una larga y doble fila de coches ocupaba los dos lados de la calle.

El bandido repitió su pregunta a un cochero, que por una gran casualidad no dormía en el pescante, y le respondió:

—¡El penitente negro! No debe estar lejos. Acabo de pedirle su bendición. Iba hacia la plaza de San Miguel.

Coquelicot emprendió su camino. Apenas había andado unos cincuenta pasos, y vió un carruaje abandonar la fila. Al lado de aquel carruaje había de pie dos hombres: un gigante y un enano. Llevaban grandes capas y anchos sombreros galoneados.

Coquelicot los tomó por lacayos.

—¡Eh, camaradas!—les preguntó—. ¿Sabéis quién acaba de subir en ese carruaje?

—Es posible—respondió con voz ruda el gigante.

—¿No es un noble vestido de penitente negro?

—Podrá ser—dijo a su vez la voz chillona del enano.

—¡Mil truenos!—repuso Coquelicot con impaciencia—. Decidme sí o no; me importa mucho tener una respuesta positiva y sobre todo pronta.

—¡Demonio!—repuso el enano—. He aquí un ente singular. No somos vuestros criados, y a nosotros nos tiene sin cuidado lo que a vos importa tanto.

—¡Insolentes!—exclamó Coquelicot llevando la mano a la empuñadura de su espada.

Pero bien pronto añadió:

—No tengo tiempo para andar en cuestiones. Si os encuentro luego... Ya veréis lo que es bueno...

Y quiso continuar su camino.

—¡Alto!—dijo el enano, colocándose en medio de la calle.

—¡No se pasa!—añadió el gigante colocándose al lado de su pequeño camarada.

El carruaje se alejaba rápidamente.

Coquelicot sacó su espada e hizo un movimiento furioso. Le ahogaba la rabia.

—¡Mil rayos!—balbució—. Separaos, si no queréis que os pase de parte a parte.

Una sonora carcajada cimbreó el cuerpo del gigante.

—¡De parte a parte!—repitió—. ¡Já, já, já! ¡Venid, pues! Me agradaría ver cómo hacéis lo que decís.

Luego, desembarazándose de su capa, que arrojó en brazos del enano, sacó valientemente un asador que hubiera dado envidia a Morales.

El carruaje acababa de desaparecer, y el ruido de sus ruedas apenas se sentía sino muy vagamente.

—Tú lo quieres—pensó Coquelicot—. Pues bien, que se cumpla tu voluntad, estúpido de lacayuelo. Me vas a pagar los doscientos luises que me haces perder.

Y dió un salto con la espada levantada sobre «Botón de Oro», a quien habrán reconocido nuestros lectores.

Todos los cocheros de los alrededores, despertados por el ruido de la pendencia, se habían bajado de sus pescantes, encantados del espectáculo inesperado que la casualidad les procuraba, y formaban un círculo alrededor de los futuros adversarios.

El duelo comenzó bajo las luces vacilantes de las lamparillas que había sobre el muro del Hotel del Diablo. ¿Pero debemos llamar duelo a una riña entre dos bandidos, a un combate perfectamente extraño a todas las reglas de la noble esgrima? La lucha fué breve y terrible.

Coquelicot, desesperado por la pérdida de una recompensa que miraba ya como ganada, y sobre todo por una agresión que le parecía inexplicable, atacaba a «Botón de Oro» como hombre que tiene sed de sangre.

El gigante, favorecido por su elevada estatura y su fuerza herculea, se defendía valerosamente contra los ataques de Coquelicot.

De repente «Botón de Oro» lanzó un grito salvaje. Su arma encontró la de su adversario y la rompió como si hubiera sido de cristal. Después, describiendo

Ministerio de Cultura

Lo más concurrido de Madrid
PARISIANA
Casino-Varietés (Moncloa)

Cinematografía

MADRID CINEMA
TODOS LOS DÍAS PROGRAMA NUEVO
Deliciosa temperatura

Como se escribe un "argumento"

I

Recientemente publicamos un estudio muy interesante del célebre A. Van Bureu Powell, autor de numerosos argumentos cinematogiráficos y otro trabajos de esta índole, en el cual explicaba el «método» para escribir un buen argumento, útil para una casa editora de películas. Desde luego hay que reconocer que el autor cinematográfico, como el autor teatral y el novelesco, nunca podrán ser hijos de tal o cual método preconizado en un artículo o en un procedimiento didáctico; pero hay que reconocer que es indudable que en un arte nuevo en nuestro país, como es la edición de películas, una norma como la señalada por Bureu Powell es de gran utilidad y sobre todo de gran interés para los aficionados.

A continuación publicamos algunos párrafos de otro artículo que ha visto la luz con su firma en *Cine Mundial*, bajo el título de «Elementos que deben entrar en una buena trama»:

«Ya hemos dicho que para crear rápidamente y con éxito un buen argumento, para hallar ideas nuevas en el desarrollo de asuntos cinematográficos, debemos estudiar las películas que se exhiban en los cines y leer buenos libros, donde hay excelentes temas.

Hemos afirmado igualmente que una buena trama cinematográfica debe tener cuatro elementos: el prólogo, en el que se presenten los protagonistas y sus respectivas situaciones en la vida; una serie de escenas en las que se vea cómo estos protagonistas se meten en algún enredo que interrumpe el curso natural de sus existencias; otra serie de escenas en las que desaparezca el impedimento que amenazaba su dicha y un epílogo en el que se muestre cómo reconquistan su ventura en peligro.

Si reflexionamos, notaremos, sin embargo, que hay numerosas ideas de las que puede decirse que contienen esos cuatro elementos, sin que eso quiera decir que constituyen un buen asunto para adaptación cinematográfica.

Tomemos, por ejemplo, el siguiente caso típico: Dolores ama a Sancho. Para probar su amor apuesta que no puede comerse doscientos plátanos. Antes que hacerse acreedor al desprecio de Dolores, Sancho trata de engullir toda esa fruta; pero, como no podía menos de suceder, enferma gravemente y parece que va a morir. Dolores, con sus cuidados y su amor, lo salva y es perdonado por su ligereza. Y, felices como antes, se casan.

Esta idea contiene los cuatro elementos de que hemos hablado, como se verá si se analiza con cuidado. Y, sin embargo, no es ni interesante, ni atractiva, ni simpática, ni a propósito para su presentación en el lienzo.

Es lógico, en consecuencia, deducir que una trama debe tener en sí, no sólo los cuatro elementos de que se habló al principio (prólogo, complicación, desaparición de ésta y epílogo), sino otros elementos igualmente dignos de ser tomados en cuenta.

Ante todo, debemos hacer nuestra trama lo suficientemente extensa para que resulte divertida e interesante en el curso de los cinco tambores que han de integrarla. Esto es, la película hecha a base de nuestra trama debe sostener la atención del espectador durante una hora y cuarto.

(Se continuará.)

Los últimos estrenos

«LOS DOS MARIDOS DE LA SEÑORA RUTH»

Ruth, atolondrada y alegre muchachita que sólo tiene todavía sonrisas para la vida, casa muy joven con un sabio. Y ya sabéis—o por lo menos podéis imaginar por lo que en la vida real, teatro y novelas se ve a cada paso—la calamidad que un hombre sabio, que sólo vive absorbido por sus estudios, sus inventos, la persecución de una fórmula que cristalice sus largas vigilias ante los libros, los cálculos, los análisis, los experimentos, es en la vida del hogar, y aun en la de relación social.

Ruth, repetimos, casa, huyendo de la tiranía y el aburrimiento de la vida familiar entre tres tías carnales, solteronas rancias, a quienes escandaliza el carácter impulsivo y apasionado de la muchacha, con un célebre profesor, en quien espera encontrar el polo opuesto que sea encauzador de su temperamento vehemente y alocado y la haga vivir la vida de delicias supremas que su juvenil espíritu la ha hecho concebir.

Apasionada y enamoradísima de su esposo, se instala Ruth en el hogar de él; y aquella ola de felicidad que durante su viaje de novios se desbordó, comienza a desvanecerse en cuanto él vuelve a ponerse en contacto con sus discípulos y su laboratorio.

Al principio, Ruth, con mimos y caricias, trata de vencer la indiferencia de su esposo y de resucitar sus apasionamientos pasados; pero sus esfuerzos se estrellan contra la preocupación de él por sus estudios, y sola pasa todo el día, y sola tiene que acudir a teatros y reuniones, si no prefiere pasar la velada en casa... acompañada por sí misma.

Un primo del marido, que regresa de América, viene a poner término a esta situación irregular y peligrosa para la virtud de la bella Ruth. El primito se hace compañero inseparable de Ruth, y deslumbrado por la hermosura de su prima y alentado por la indiferencia del esposo hacia la esposa, le parece acertadísimo sitiar la plaza, desplegando sus maravillosas dotes donjuanescas. Ruth ve en el asedio del primo un medio que aún no había tocado de reavivar la dormida sensibilidad del marido despertando sus celos, y anima y cultiva las asiduidades de aquél, persiguiendo el honrado fin de reconquistar a su indiferente profesor. Este, no obstante sus «abstracciones», llega a darse cuenta del juego del primo, que va tomando la cosa en serio, sin adivinar el muy presuntuoso que las amabilidades de ella obedecen a un plan madurado que no tiende a la conquista de él precisamente, y vigila. En el momento oportuno, cuando el primo cree que la plaza ya es suya, el marido aparece con la oportunidad necesaria para dar su merecido al avisado pariente y reconciliarse con la esposa, encantada de haber logrado el triunfo de su ideal.

Esta película, de producción alemana, ha gustado extraordinariamente.

Henny Porten, principal protagonista, está muy bien.

DUQUESA DE BORELLI

REAPERTURA DE ROYALTY

Mañana jueves será fiesta de gran gala en los anales de la cinematografía.

Royalty, el más coquetón cinematógrafo de Madrid, vuelve a abrir sus puertas después de su corta clausura, que ha sido aprovechada inconcebiblemente para realizar las enormes obras de reforma y ampliación que la Empresa anunció a fines de junio.

Personalmente hemos podido comprobar la completa transformación que de su elegante sala se ha hecho, y sinceramente aseguramos que no hay salón que pueda competir con Royalty en refinamiento, comodidad y suntuosidad exquisita. Royalty continuará siendo, sin género de duda, lo que siempre fué: el cinematógrafo favorito de nuestras lindas y gentiles aficionadas al arte del silencio.

De los programas que la Empresa tiene formados para la temporada presente tenemos unas impresiones favorabilísimas, figurando selectas producciones de los más famosos artistas cinematográficos.

Con todos estos alicientes no es difícil vaticinar a la inteligente dirección de Royalty un triunfo total y muy merecido, y por anticipado le enviamos la más sincera enhorabuena.

Los argumentos de las películas

«PRUEBAS CONDENATORIAS»

(Circumstantial evidence.)

«Arrow».—1.500 metros.

Reparto.

Intérprete principal, Glen White. Colaboradores: Leo Delaney, Jane McAlpin, Alfred Warman, David Wall, Robert Taber y Marie Treador.

Argumento y dirección de Tom Collins.

Argumento.

Tex, famoso detective, recibe la visita de un amigo que le pregunta por qué se ha retirado de las agitaciones del Mundo, y la respuesta constituye el tema de la historia. Tex tenía un amigo, Jack Nelson, cuya esposa admira al detective. Durante su permanencia en la casa de los Nelson, uno de los criados es despedido por Jack, y sale de la casa en actitud amenazadora. Aquella noche Jack es asesinado. Un cuchillo se encuentra junto al cadáver. Al día siguiente, al llegar la Policía, la viuda toma el arma en sus manos, y Tex, creyendo que va a suicidarse, tira el cuchillo por la ventana. Los detectives, que no pueden encontrar el arma, inculpan a Tex, que es condenado a cadena perpetua. Dos años después hay un incendio en el presidio, y tal arrojo y heroísmo muestra el prisionero en salvar la vida de los hijos del carcelero, que es puesto en libertad. Corre a buscar a la viuda de Jack, pero ésta le rechaza, lo mismo que sus demás amigos, creyéndole culpable de la muerte de Nelson. Tex va en busca del criado de quien sospecha y allí descubre que el culpable es otro. En esto, recibe un mensaje telefónico que le advierte que la viuda está muriéndose. Ella hace una confesión completa al detective, que jura, en lo sucesivo, dedicarse a salvar a acusados inocentes, víctimas de «pruebas condenatorias».

«EL VALOR DE MARGE O'DOONE»

«Vitagraph» (1.800 metros).

Reparto

Primera actriz, Pauline Starke; colaboradores: Niles Welch, George Stanley, Jack Curtis, William Dyer, Boris Karloff, Billie Bennett, James O'Neill.

Argumento de James Oliver Curwood.

Adaptacón de H. H. Bradbury. Dirección de David Smith.

Argumento

Miguel O'Doone, su mujer y su hija Marge viven en una cabaña de las sierras nevadas, y durante la ausencia del jefe de la casa (que cae víctima de un accidente), Buck Tavish, que hace tiempo está enamorado de la esposa de Miguel, huye con ésta y con la pequeña. Enloquecida por la experiencia y por no saber la causa de la dilación de su esposo, la mujer de Miguel huye de la cabaña de Tavish, dejando tras sí a su hija. Y los tres quedan separados durante largos años. Viene luego el capítulo de las imposibilidades, en el curso del cual un joven guapo y amable encuentra a la perdida Marge y la entrega a una especie de peregrino, que resulta ser Miguel O'Doone, a cuya cabaña, por casualidad cinematográfica, llega también, a su debido tiempo, la madre, que faltaba. Completos todos, y satisfechos, se preparan, al fin, las nupcias de rigor, y están ustedes servidos.

Por esos mundos

También en Norteamérica se confirma el pacto italoalemán cinematográfico de que hablamos en su día.

Dice así un periódico neoyorquino:

«Noticias llegadas recientemente del otro lado del Atlántico, indican que el Sindicato Ufa, bajo cuyo nombre gira el monopolio cinematográfico teutón, ha formado una especie de alianza con la Unión Cinematográfica Italiana, que, como es sabido, domina el comercio de películas en su país. El presidente, Bratz, de la Ufa, y Sr. Barratollo, de la Unión Italiana, confirmaron públicamente el arreglo durante su reciente estancia en Londres.»

Dicen de la Argentina:

«Desde hace unos días se vienen exhibiendo con notable aceptación películas de la industria alemana, que da a conocer el desarrollo del arte silencioso alcanzado por el país de su origen.

Entre los estrenos se destacó no sólo por su interés, sino por el éxito obtenido, la adaptación de «Carmen», en cuya obra la graciosa artista germana Pola Negri empieza a captarse públicas simpatías.

La Casa Max Glucksmann posee la exclusiva de estos films, que presenta bajo la marca Unión.»

un semicírculo y lanzada con la velocidad de una bala de fusil, entró por el costado derecho en el pecho del desgraciado y salió por la espalda.

El bandido cayó de espaldas y comenzó a echar bocanadas de sangre. Antes de perder el conocimiento comenzó a balbuciar:

—Al Hotel... del... Diablo... Que se me lleve... al Hotel... del Diablo...

En seguida cerró los ojos y no se movió.

«Botón de Oro», durante ese tiempo, limpió tranquilamente su espada y volvió a colocar la capa sobre sus hombros.

—Compadre—dijo en voz baja, inclinándose hacia el enano—, me parece que ya nada tenemos que hacer aquí, y que nada nos impide marchar a nuestra casa. ¿Qué piensas tú?

—Soy de tu opinión—repuso Dagoberto—, y añado que el marqués de Rieux será muy difícil que no esté satisfecho de lo que hemos hecho por él esta noche.

La sonrisa de una satisfacción legítima asomó a los labios de «Botón de Oro», después que los dos futuros honrados cruzaron por entre la multitud curiosa que se separó respetuosamente a su paso y se alejaron sin que a nadie se le ocurriera el seguirles.

XXX

Las tres desconocidas.

Después de su breve entrevista con Coquelicot, Lucas había vuelto a entrar en los salones. Había encontrado la fiesta tan animada y tan brillante como antes del desvanecimiento de la baronesa. La reina de la noche acababa de dar la orden para que comenzase de nuevo el baile, en el que tomaba parte con una alegría que parecía de buena ley, y como si de repente hubiera desaparecido el mal que la aquejase momentos antes.

El dueño de la casa, por mucho que se dominase a sí mismo, parecía más emocionado. Y es que él, mejor que Carmen, comprendía la magnitud del peligro que le amenazaba. ¡René de Rieux vivo! ¡René de Rieux conociendo los terribles secretos del Hotel del Diablo! ¡René de Rieux sospechando, en fin, que la baronesa de Kerjean no era la verdadera Juana de Simeuse! No tenía ya mas que decir una palabra para perderle irremisiblemente, y aquella palabra..., Lucas tenía la convicción de que nada en el mundo le podría impedir pronunciarla.

¡Era preciso, pues, que muriese René! Era preciso que Coquelicot no dejase escapar la presa que le había sido designada. ¡La espada de aquel matón podía desembarazar a Kerjean para siempre de la terrible amenaza que estaba suspendida sobre su cabeza!

Si, por el contrario, el marqués de Rieux no caía durante aquella noche mortalmente herido, ¿cómo llegar hasta él al día siguiente?

¿Dónde se le iba a buscar? ¿Dónde se le iba a encontrar? ¿Cómo evitar, en fin, los resultados de una denuncia que veía inmediata sin duda alguna?

Lucas se decía todo esto y sufría espantosas angustias. Hubiera dado cien mil libras sin titubear por una hora de soledad, y a fin de aislarse tanto como le fuera posible de aquella bulliciosa y alegre multitud, cuyo contacto le parecía odioso en aquel momento, se había refugiado en el hueco sombrío de un balcón, había dejado caer las cortinas y apoyaba su frente contra el helado vidrio, cuya frescura le aliviaba un poco.

De repente, un rumor confuso llegó hasta él, que venía de la parte afuera.

Bajo el balcón donde se encontraba se promovió un tumulto espantoso. Gran número de lacayos y gentes del pueblo invadían el patio principal de la casa, escoltando una especie de angarilla, sobre la cual iba colocado el cuerpo de un hombre ensangrentado, siéndole completamente imposible al barón distinguir el traje y su cara.

El corazón de Lucas comenzó a latir con una violencia prodigiosa.

—Estoy salvado—se dijo—si ese hombre es René de Rieux... ¡Y debe ser él!

El marqués, atacado de improviso por Coquelicot, no habrá podido defenderse. ¿Pero a qué traen aquí su cadáver?...

El barón abandonó precipitadamente el hueco del balcón donde estaba oculto, se dirigió al vestíbulo, lo cruzó y dió orden a Maló de que bajase inmediatamente al patio a informarse de lo que ocurría y que volviese a darle cuenta.

Al cabo de algunos segundos, el fiel criado se presentó. Parecía presa de una agitación extraordinaria, y su rostro estaba compungido.

—¿Y bien—le preguntó Lucas con ardiente curiosidad—, qué hay de nuevo?

—Una mala noticia, señor barón—respondió Maló.

El barón creyó que se hundía la tierra bajo sus pies.

—¿De modo que ese cuerpo inanimado?...—balbució.

—Es el de Coquelicot, pasado de parte a parte de una estocada.

—¿Quién le ha herido? ¿El penitente negro, sin duda?...

—No, señor barón. Ha sido, según se me acaba de decir, un desconocido de estatura gigantesca.

—¿Ha muerto Coquelicot?

—No, pero no le faltará mucho.

—Que se le cuide, que se le salve si es posible, o al menos que se prolongue su vida hasta que yo haya podido hablarle. ¿Lo entiendes bien, Maló? Pues ve a dar las órdenes oportunas inmediatamente.

—Procuraré complacerle, señor barón.

Lucas acababa de perder la esperanza de acabar al instante con René; pero al mismo tiempo la incertidumbre que le atormentaba había desaparecido. Se encontraba tranquilo, reanimado algún tanto por la certeza e inminencia del peligro. Se dijo que al día siguiente tendría tiempo para forjar sus armas para el ataque o la defensa, y resolvió heroicamente apartar de su pensamiento todo cuidado, toda preocupación, durante el resto de aquella noche.

A fin de facilitarse a sí mismo el cumplimiento de aquella resolución, entró en el «buffet».

La primer persona que se encontró al lado del «buffet» fué a Morales, sentado delante de una mesita y contemplando con aire extático una media docena de vasos de formas y tamaños diferentes, colocados en buen orden al alcance de su mano.

El rostro, habitualmente pálido del ex gitano, estaba encarnado en aquel momento.

—Querido barón—dijo con una voz ligeramente alterada—, si me buscabais, aquí me tenéis. Os he prometido no alejarme de este sitio..., y he cumplido mi palabra... ¿Tenéis necesidad de mí?

Kerjean movió negativamente la cabeza.

Morales añadió:

—Ya sé lo que es: el apetito os arrastra hasta aquí o la sed os guía. Pues ambas cosas podéis satisfacer aquí. Todos vuestros convidados se deshacen en elogios. Los vinos son una gran cosa, yo he probado todos, como veis... ¡A vuestra salud, señor barón, a vuestra salud!...

Lucas, no tenemos necesidad de decir que no escuchaba a su cuñado.

Tomó una copa profunda en forma de cáliz, la llenó de vino de España y la vació dos veces. Aquella libación debía bastarle, según creía, para darle por algunas horas la animación ficticia de que tenía necesidad.

No se engañaba. Apenas había bebido, cuando una especie de fiebre, que no era la de una naciente embriaguez, y que no tenía nada de perniciosa, vino a acelerar en sus venas los movimientos de su sangre y reemplazó por una superabundancia de energía el abatimiento pasajero que se proponía combatir.

Lucas dirigió su vista a un gran espejo de Venecia que se encontraba enfrente de él. No solamente su rostro no ofrecía el menor rasgo de palidez, sino que sus ojos brillaban con un fuego extraordinario y sus labios parecían dispuestos a sonreírse.

—Vaya—pensó—, todo va bien, y nadie podrá sospechar esta noche al mirarme el daño que siento en el corazón.

Una animación extremada reinaba en los salones en el momento en que el barón

2009 Ministerio de Cultura