10 CTS. **LA CORRESPONDENCIA DE ESPAÑA** 10 CTS.

AÑO LXXIII.—NUM 22.842 MADRID.—SABADO 9 DE OCTUBRE DE 1920 VARIAS EDICIONES DIARIAS

COMENTANDO

Ni las locomotoras, ni los vagones aparecerán por arte mágico al conjuro del Gobierno

Es una realidad que en España no hay las locomotoras ni los vagones que hacen falta para el tráfico, cada día más creciente, y es otra realidad que las Compañías de ferrocarriles no tienen dinero para adquirirlos. A esas dos realidades, contra las cuales es inútil oponer sofismas, hay que añadir otra: la realidad de que no es tan fácil hacer una locomotora como improvisar un ministro, ni un vagón como convertir un amigo en un gobernador. Los gobernantes creen, por lo visto, que el material ferroviario es producido por arte mágico y que al conjuro todopoderoso del Gobierno se presentarán alineados sobre los carriles los vagones y las locomotoras. ¡Qué error tan grande!

*

Todo eso de decir que las Compañías suprimen trenes, tienen el material en pésimo estado, no admiten facturaciones y prestan todos los servicios con retraso «por convenirles», es tan absurdo como lo sería decir que a mí no me toca el premio gordo de la lotería por no querer yo que me toque. Las Compañías, como toda Empresa industrial, lo que desean es recaudar mucho, y para ello, lo primero que necesitan es tener buenos servicios. Y como los buenos servicios sólo se tienen con buen material, claro es que no podrá haber buenos servicios mientras no haya buen material y abundante. Decir lo contrario es gana de engañar a las gentes de buena fe. ¿Cómo van a desear las Compañías su propia ruina? Tal suposición no cabe en cabeza humana desapasionada, y ésa y no otra es la suposición que hacen quienes a diario afirman que son las Compañías quienes fomentan los retrasos, la escasez de material, los malos servicios y el desbarajuste. Yo no había visto hasta ahora manera parecida de discurrir; pero así sucede y así se discurre.

Mientras todo eso está sucediendo, es más grande el desbarajuste ferroviario, mayores las molestias sufridas por los viajeros, mayores también las dificultades para transportar y menor el número de trenes que circulan. Cuantos necesitan utilizar los servicios ferroviarios saben por dolorosa experiencia el calvario que es necesario recorrer para ver las mercancías llegar a su destino, y en España hay millares y millares de toneladas de mercancías esperando turno de carga, y no pocas industrias paralizadas por falta de transporte.

*

Era el problema ferroviario un problema industrial, y la pasión humana lo ha convertido en político, sin comprender todo el daño que hacían a España. Muchas industrias han dejado de ser establecidas por saber que no podrían vivir sin transportes, y otras han reducido su producción por la misma causa, pudiendo citar entre ellas a la minera, que no pudiendo transportar sus productos, limita el trabajo a lo estrictamente preciso con arreglo a la capacidad del material ferroviario. Esa es la realidad y no otra.

Ahora, después de haber perdido muchos meses en bizantinas discusiones, parece ser que se estudia una nueva fórmula, y añaden los bien informados que consistirá en un adelanto a cuenta hecho a las Compañías para que adquieran material. ¡A buena hora! La mayor parte de las fábricas del Mundo tienen comprometida su producción, y por pronto que el material llegue a España, será tarde para remediar los daños causados a las industrias y a las Compañías. Quienes creen que basta con encargar el material, padecen una deplorable equivocación, pues cada vez son más largos los plazos señalados por los constructores.

Si el Gobierno tenía ese criterio, ¿cómo no lo llevó a la práctica hace meses? ¿Por qué razones demoró el tomar un acuerdo, contribuyendo a que el problema se complicase y adquiriese la gravedad que ha adquirido en los últimos meses? Esta costumbre española de dejar todo para el mañana, para un mañana que nunca llega, es tan nociva como inexplicable, y sólo produce males sin cuento. Cuando llegue la solución, acaso sea tarde, y nada de extraño tendría que los ferrocarriles españoles sucumban antes de que puedan salvarse, todo ello por haber dejado que la política se mezclase en un asunto puramente industrial y que todo el Mundo ha resuelto con idéntica fórmula.

Lo cierto es que el problema ferroviario está cada día más complicado y que contra la opinión de algunos no se resolverá con tópicos, sino con realidades. Y la única realidad posible para resolverlo es la aplicada en todo el Mundo: la elevación de las tarifas. Vale más tener buenos transportes caros, que no tenerlos.

JUAN DE ARAGON

LOS REYES DE BELGICA EN EL BRASIL

De Bello Horizonte a San Pablo : : : : : :

Río Janeiro, 9.—Comunican de Bello Horizonte que los Reyes de Bélgica visitaron los sitios más pintorescos de la ciudad, devolvieron las visitas oficiales, y en todas partes obtuvieron una calurosa acogida.

Los Reyes, con el ministro de Negocios Extranjeros, Sr. Acevedo Márquez y el presidente del Estado, Sr. Wáshington, pasaron revista a la brigada de Policía, que se presentó en una gran parada.

Se verificó un gran banquete al que asistieron el presidente Wáshington y las autoridades, distribuyendo el Rey varias condecoraciones.

Al presidente Wáshington le concedió el gran cordón de Leopoldo II.

Los Reyes belgas, con el ministro de Negocios Extranjeros y el Sr. Barros Moreira, ministro del Brasil en Bélgica, los agregados, el doctor Luz, invitado por la Reina y el resto de la comitiva, salieron para San Pablo.

A San Pablo

San Pablo, 9.—Llegaron los Soberanos belgas, habiendo tenido un recibimiento por todo extremo entusiasta y caluroso.

Formaron las tropas y tindieron honores a los Monarcas al llegar éstos, entonando las bandas el himno nacional belga.

Millares de personas se agolpaban al paso de la comitiva, que se dirigió entre frenéticas aclamaciones al palacio presidencial. (Agencia Americana.)

LAS "COLAS„ REVIVEN EN MADRID

El gobernador dice que no hay razón : : : : :

Llevamos ya dos días con «colas» en algunas tahonas. Vuelve, por consiguiente, a surgir el conflicto del pan, a pesar de lo que las autoridades dicen.

Los fabricantes justifican la escasez diciendo que la mala calidad de las harinas recibidas por el Gobierno civil ha obligado a éste a reducir la cantidad de las que suministraba.

El gobernador, sin embargo, lo ha desmentido en firme, negando también el que escaseasen las harinas.

Agregó que no había recibido la anunciada visita que trataban de hacerle los patronos tahoneros, y manifestó su propósito de no consentir que se aumentase el precio del pan en un solo céntimo, pues los fabricantes siguen recibiendo las harinas a precio de tasa.

Los almacenistas de Aranjuez : : : : :

Cuando así hablaba, fué llamado al teléfono por el alcalde de Aranjuez, quien le enteró de que los almacenistas de harinas no querían cederla a precio de tasa.

El gobernador le dijo que todo debía arrostrarse antes de dejar al pueblo sin pan, y le dió orden de incautarse de las harinas.

La Junta provincial de Subsistencias : : : : :

Refiriéndose a otros aspectos del problema de las subsistencias, manifestó que el lunes reunirá a la Junta encargada de esta cuestión para tratar de la carestía de los alimentos.

«El encarecimiento de la vida—dijo—llega a extremos imposibles, y yo, por mi parte, agotaré, en favor del público, cuantos medios legales estén a mi alcance.»

El vecindario, que está soportando resignada y mansamente, como un pueblo agotado, estas fluctuaciones constantes de los precios de los artículos de primera necesidad, con tendencia siempre al alza, se lo agradecerá.

Un panadero que se ríe de las autoridades y de la tasa : : : : : : : :

El panadero Pedro Lucero Aparicio, que vendía el pan cuatro céntimos más caro que los demás, fué detenido en la calle de Fuencarral, frente al núm. 150, por el guardia de Seguridad 470, Higinio García, que le llamó al orden para que no abusara del público.

Lucero, que al principio desafiaba arrogante al mundo entero, confiando en que ni el teniente alcalde ni el comisario del distrito habían de proceder contra él, al verse camino del Juzgado de guardia cambió de táctica y quiso sobornar al guardia 470.

Todo esto constó en la comparecencia que se hizo ante el juez.

La Junta de Colonización y Repoblación interior al ministerio del Trabajo

Cuando escribimos estas líneas ignoramos en qué términos o bajo qué condiciones se ha redactado el decreto por virtud del cual ha de trasladarse la mencionada Junta de colonización desde el ministerio de Fomento, en que radicaba desde su creación, al flamante ministerio del Trabajo.

Si ello ha de ser con iguales o parecidas circunstancias a las en que actualmente se desenvuelve, no merece la pena el traslado. Acaso valiera más la supresión de este servicio—estilo Cambó—, por su escasa eficiencia.

Pero si ha de ser, según anuncia el Presidente del Consejo de Ministros en su reciente declaración ministerial, para ampliar y reformar su cometido, a fin de que aquella eficiencia, de que la Junta no es responsable, sino el Estado, que no le da los medios necesarios, se convierta en eficacia de prácticos y tangibles resultados, loable es la disposición gubernativa del ministro del Trabajo.

Mermada la consignación que en Presupuestos tuvo asignada en sus comienzos la referida Junta, mal puede desarrollar sus iniciativas y actividades para que todo el mundo, con sus propios ojos, sin que se lo cuenten en Memorias y folletos tardíamente publicados por falta de dinero, vea lo útil y provechoso de su labor, a disponer de los recursos otorgados a estas instituciones en otras partes, para que resulte altamente reproductivo y eficiente el servicio.

No bastará solamente ampliar los créditos; será menester, además, una reorganización del servicio y una mayor comprensión en los llamados a regirle, dirigirle y reformarle.

La ley, por virtud de la cual se creó la Junta de Colonización, obra del malogrado Besada, previsora ya, consigna el precepto de que dicho organismo, siempre que lo creyera conveniente, tuviera la facultad de que por el ministerio de Fomento se le facilitaran cuantos elementos técnicos fueran necesarios para el mejor cumplimiento de su misión.

Entendiendo que, así y todo, era necesaria una reforma de la ley, y por tanto de los reglamentos para su aplicación, los Sres. Dato y Besada, y no recordamos si el vizconde de Eza, llevaron al Congreso de los Diputados una moción o proyecto de ley en este sentido, y aun creemos que señalando en ella algunos de aquellos elementos técnicos, no incorporados a la Junta por no existir éstos cuando se promulgó la ley.

No se disoutió, como tantos otros, este proyecto de reforma de la ley de Colonización.

Pero posteriormente, al confeccionar un ministro de Fomento un proyecto de presupuestos, hubo de pedirse a los jefes del ministerio notas de las necesidades de cada servicio.

Entre las notas entregadas por el jefe de un servicio, suprimido poco después por su escasa eficiencia, se asignaba uno de los funcionarios técnicos de éste al servicio de la Junta de Colonización—no iba a costar nada al Estado, por lo tanto—, a fin de que informara a ésta, cuando proyectara una nueva colonia, acerca de la salubridad de los terrenos, aguas estadizas, calidad de las aguas potables y demás menesteres higiénicos, ya requeridos para el establecimiento de estas colonias en las pragmáticas de Carlos III.

Asombrado un alto funcionario de aquella incorporación de dicho técnico a la Junta de Colonización, exclamó:

—¿Y eso, ¿para qué? Ya lo hará el médico de la colonia.

—Señor—respondió el jefe del servicio—, es que todavía no hay colonia.

Suponemos que no se repetirá el caso.

FRAY EJEMPLO

Inglaterra y Rusia

La nota del Gobierno inglés

Londres, 9.—El «Daily Herald» publica esta mañana el texto completo de la nota enviada al Gobierno de Moscú por el de Londres, a propósito de los prisioneros de guerra y de la propaganda bolchevista.

Todos los periódicos publican una breve comunicación oficial diciendo que la respuesta del Gobierno de los Soviets no es completamente satisfactoria.

La promesa de libertar a los prisioneros ingleses se hace de una manera vaga y la cuestión de la propaganda bolchevique, a la que el Gobierno británico concede una importancia excepcional, apenas se menciona.

El Gobierno británico ha enviado a Moscú una nueva nota pidiendo seguridades más precisas y dando un plazo para la respuesta.

En el caso de que esta respuesta no sea tampoco satisfactoria, el Gobierno británico trazará una línea de acción definida.

En espera de esto, el Gobierno británico no tiene intención de publicar el texto de la correspondencia cambiada con el Gobierno de los Soviets. (Agencia Radio.)

CARTA ABIERTA

A UNA DAMA ITALIANA

(De nuestro redactor en París)

Muy señora mía: Las dos cartas que usted se ha servido escribirme figuran en mi epistolario de la guerra como modelos de cartas patrióticas. La felicito a usted y felicito a Italia. Pero no todo es sentimentalismo patrio en sus dos epístolas. También abundan en dialéctica de buena ley y en ironía de la mejor. Su léxico castellano ya lo quisieran algunas españolas para sus cartas de amor. En realidad sus dos cartas políticas son dos cartas de amor: usted está enamorada de su patria. Lo comprendo. Usted pone a Italia por encima de todo. Y eso está bien, no porque esté bien la ceguera patriótica, sino porque Italia, mal conocida y mal juzgada, necesita que sus hijos, en el Extranjero, sean como usted es: sus defensores, sus abogados.

Ahora bien, al dirigirse a mí, predica usted a un convencido. Yo quiero a Italia, admiro a Italia, conozco a Italia, no le he regateado jamás la importancia de su papel en la guerra y creo firmemente en un porvenir esplendoroso para ella. Pero no siempre estoy de acuerdo con su política internacional ni me coloco, para juzgarla, en un punto de vista italiano, ni en un punto de vista francés. Tengo a mi disposición una pequeña montaña: la de mi sinceridad.

El origen de sus cartas fué, señora mía, cierto artículo en que yo, hablando de la Marina francesa durante la guerra, le adjudiqué a ésta la salvación del ejército serbio. Usted me invitaba a reconocer que a ese salvamento había contribuído en elevadas proporciones Italia. Es cierto. Lo reconozco. Y mi amor propio de latino se complace en proclamar que las guardianas y protectoras del «mare nostrum» durante la guerra fueron Italia y Francia.

Ahora, a causa de un artículo sobre lo que yo llamo, con voluntario optimismo, «la concordia de Aix», me escribe usted de nuevo para rebatir, con admirable destreza, casi todos mis argumentos. Usted entiende que el obstáculo para la reconciliación francoitaliana no estaba en Roma, sino en París; usted estima que, siendo inmensas, las victorias francesas han sido victorias forzosas («los franceses tenían que vencer o morir», dice usted), en tanto que Italia tuvo que librar batallas morales, batallas contra sí misma, antes de emprender sus acciones bélicas. La argumentación es sutil; pero ¿existe un verdadero interés en emplearla? A mí, en el caso de usted, hasta me parecería peligrosa, porque presenta a Italia arrepintiéndose de su error, de su pecado de la Tríplice, en tanto que deja a Francia en su noble y simplicísimo papel de víctima que se defiende. De todas suertes, la rectificación de Italia fué admirable, y de consecuencias tan óptimas y fecundas para la civilización, que no nos cabe a todos sino felicitarnos de ella.

Yo creo que, a partir de Aix, conviene poner fin a las querellas entre hermanos y que las campañas injustas de algunos diarios franceses respecto a Italia pueden neutralizarse con las de algunos periódicos italianos contra los franceses. Borrón y cuenta nueva.

Yo, por mi parte, espontáneamente, por espíritu de justicia y por espíritu de latinidad, he sido tal vez el único publicista español que recaba la costa dálmata para Italia. Y yo soy de los que, en toda ocasión, han considerado la jornada de Victorio Veneto como una de las piedras angulares de la victoria definitiva. Crea usted en mi amor a Italia y en mi amor a la verdad.

Le han disgustado a usted mis apreciaciones acerca de la mentalidad de los patriotas italianos en estos momentos. Yo los hallo algo exasperados, algo febriles, bastante intransigentes. Fué la impresión que recibí en mi último viaje a Italia. Pero ¿esto qué importa? Ponga usted que soy un mal psicólogo. Pero si lo que salva es la intención, cónstele a usted, señora mía, que no he querido nunca disminuir a Italia y que la gran nación a que usted pertenece me inspira tanto respeto como simpatía y admiración. Lo cual no me obliga—¿no es cierto?—a aplaudir las combinaciones de la Consulta en los tiempos de Nitti...

De usted devotamente,

ALBERTO INSUA

Un convento en peligro

La superiora del convento de Religiosas Terciarias, sito en la calle de Santa Engracia, 114, ha presentado en el Juzgado de guardia una grave denuncia.

En el escrito manifiesta que el edificio, que es de construcción reciente, ha comenzado a demoronarse por la parte del tejado, presentándose además considerables grietas, que amenazan el derumbamiento del edificio.

Al observarse el peligro, dispuso la superiora que con toda urgencia las hermanas de la Comunidad y las niñas allí siladas abandonaran el local.

El Juzgado admitió la denuncia, incoando el correspondiente sumario para deducir la responsabilidad que les pueda caber a los constructores del edificio.

EL REY DE GRECIA

Ha sido operado

París, 9.—El Rey Alejandro de Grecia ha sufrido dos operaciones en una pierna, a consecuencia de la mordedura de un mono.

Las últimas noticias son tranquilizadoras. (Agencia Radio.)

CONVENCIONALISMO

—Anda, hombre, que ya estoy vestida.
—¿Vestida? ¡Que te crees tú eso!

Ministerio de Cultura

INFORMACIONES DEL EXTRANJERO

INTENCIONES ALEMANAS

No se resigna Alemania a la trágica realidad de la derrota y trata de evitar la dura expiación de las propias culpas. Por todos los medios pretende dejar incumplido el Tratado de Versalles. Buscó pretextos para ir demorando la desmovilización y el desarme. Ahora busca también habilidades para no pagar las reparaciones por los estragos voluntarios realizados por los ejércitos germánicos en Francia y Bélgica.

Es natural que la Entente haya tomado todas aquellas medidas de carácter militar que garanticen el cumplimiento del Tratado y al mismo tiempo sirvan para impedir cualquier veleidad belicosa de Alemania.

Ahora se ha hecho circular una historia fantástica, suponiendo en los aliados intentos de operaciones militares en el territorio del Imperio.

He aquí la historieta comunicada por radiograma desde Nauen:

«El «Vorwaerts», órgano del partido socialdemócrata mayoritario alemán, reproduce una carta recibida de un diputado por el Rhin sobre la situación de aquella comarca ocupada. Dicho diputado dice que en los países del Rhin hay unos 150.000 soldados de la Entente. Este poderoso ejército—agrega—no es necesario para fines de ocupación meramente, sino que constituye una amenaza para los territorios limítrofes en la República alemana. Es más, el mando militar de la Entente está haciendo preparativos bien visibles para la concentración de formidables contingentes de tropas en los países del Rhin para utilizarlos contra la Alemania situada a la derecha del Rhin. El articulista afirma que cerca de Tréveris están construyéndose hornos de campaña para poder suministrar a 400.000 hombres pan diariamente; además están construyéndose nuevos aeródromos, campos de ejercicio. Semejantes construcciones gigantescas—agrega—no pueden servir exclusivamente para fines de ocupación. Cerca de Kaiserslautern, los aliados están proyectando la construcción de un campo de municiones con la extensión de 600 hectáreas, capaz de proveer a un ejército de millones de hombres. En los puntos en que habían de pasar el Rhin grandes contingentes de tropas, se ha organizado una vigilancia en los puentes, y finalmente se ha hecho un proyecto sobre la construcción de numerosos tanques. Estos preparativos son eslabones de una cadena bien premeditada de planes militares, con fines muy amplios. Sus autores son casi exclusivamente franceses y belgas. El autor dice, terminando, que los habitantes del Rhin dirigen un llamamiento a todos los pacifistas del Mundo entero pidiendo ayuda.»

¿A qué obedece esa «historieta», lanzada para amotinar la opinión en Alemania?

Sin duda el desarme que se está llevando a cabo descontenta, como es lógico, a los elementos del antiguo régimen, los cuales, después de todo, puesto que disponen de la fuerza, continúan siendo los árbitros en la nueva República. Es posible que se pretenda que un movimiento de rebeldía en Alemania coarte la inexorable exigencia de la Entente para que se reduzcan los contingentes militares y se destruyan los armamentos.

Los socialistas mayoritarios se prestan muy a gusto a esa maniobra ya que ellos, antes como ahora, han sido unos fieles servidores de lo que, ayer como hoy siguen rigiendo los destinos de Alemania.

Francia é Inglaterra

Declaraciones de M. Leygues

Londres, 9.—El «Daily Chronicle» publica una interviú que su corresponsal en París ha celebrado con M. Leygues. Este ha declarado que lo más necesario en la hora actual es el mantenimiento de la paz del Mundo, con la estrecha colaboración de Francia e Inglaterra.

El Presidente del Consejo abriga la esperanza de que se elabore entre las dos naciones amigas una línea de conducta encaminada a fijar su política en el Este de Europa, y por Este de Europa entiendo yo—ha añadido el Sr. Leygues—, de una manera general, los países comprendidos entre el mar Negro y Bélgica. La solución de todos los problemas que afectan a estos países tiene la misma importancia para Francia que para Inglaterra. Un acuerdo entre ambas naciones sería muy eficaz para Polonia.

M. Leygues ha declarado después que, inspirándose en la política de M. Millerand, ha aconsejado siempre moderación a los polacos, y que ayer mismo, de acuerdo con el embajador británico, envió al Gobierno de Varsovia su consejo en este sentido. (Agencia Radio.)

ALEMANIA POR DENTRO

Las reparaciones y la Conferencia de Ginebra : : : : : : : : : :

Basilea, 9.—Una nota oficiosa de Berlín, procedente de fuente autorizada, dice que el Gobierno alemán espera con confianza que la Conferencia de Ginebra fije el total de las reparaciones que se piden a Alemania.

Se sabe de Alemania que es Francia la principal interesada.

Alemania está dispuesta a discutir de antemano en París las cuestiones técnicas durante las negociaciones no oficiales por medio de peritos franceses y alemanes.

Se espera que Francia aceptará las proposiciones alemanas. (Agencia Radio.)

La huelga del personal de los periódicos : : : : : :

Berlín, 9.—La huelga de empleados, repartidores y mecanógrafos de los periódicos, que parecía tomar buen aspecto, se ha agravado bruscamente en la noche última en numerosas Empresas periodísticas.

Los directores quisieron obligar a los tipógrafos a componer los anuncios, trabajo que éstos se venían negando a hacer desde el principio de la huelga para dar a los empleados testimonio de solidaridad.

Ante la negativa de los obreros, el personal técnico ha sido despedido.

La huelga tomará mayor extensión. (Agencia Radio.)

NOTICIAS DE PORTUGAL

Fiestas conmemorativas

Lisboa, 9.—Las fiestas conmemorativas del 5 de octubre se han celebrado con gran desanimación.

En la revista militar no desfilaron ante el Presidente de la República las fuerzas de marinería por estar prestando servicio a causa de la huelga de los marinos mercantes. (Agencia Radio.)

La huelga de ferroviarios

Lisboa, 9.—La Dirección de los ferrocarriles del Sur y del Sudoeste ha publicado un aviso en el que se conmina a todo el personal para que se presente a los comandantes de las fuerzas que guarnecen las estaciones de las líneas antes de las doce de la mañana del día 9.

Todo empleado que no se presente dentro del plazo citado será declarado cesante.

También han quedado caducadas las licencias concedidas al personal. (Agencia Radio.)

La situación en Cabo Verde

Lisboa, 9.—El gobernador de Cabo Verde telegrafía al ministro de las Colonias, anunciándole que la situación en aquel archipiélago es extremadamente crítica, debido a la gran escasez de alimentos, añadiendo que la población empieza a sentir los efectos del hambre.

Como no sean remitidos urgentemente los géneros pedidos, millares de personas están expuestas a perecer de hambre. (Agencia Radio.)

Negociando un empréstito

Lisboa, 9.—En los círculos políticos no se oculta la satisfacción producida por el éxito del viaje del Sr. Melo Barreto, que se halla actualmente en Londres, según se dice, negociando un empréstito. (Agencia Radio.)

Orlando en Lisboa

Lisboa, 9.—El político italiano Sr. Orlando ha llegado a Lisboa de paso para el Brasil, adonde va encargado por el Rey de Italia de una misión especial cerca del Presidente de la República brasileña. (Agencia Radio.)

Después de la guerra

La Conferencia de embajadores

París, 9.—La Conferencia de embajadores se ha reunido bajo la presidencia del señor Cambó, sin que se haya dado ningún comunicado. (Agencia Radio.)

Las reparaciones

Londres, 9.—La «Chicago Tribune» comunica que el Gobierno inglés está dispuesto a aceptar toda política que tienda a acelerar el arreglo de todas aquellas cuestiones relativas a reparaciones de guerra. Además, vería con gusto que Francia y Alemania entrasen en negociaciones directas. (Agencia Radio.)

Italianos y yugoeslavos

Roma, 9.—La primera entrevista de los delegados italianos y yugoeslavos se verificará la semana próxima. (Agencia Radio.)

Un discurso de Lloyd George

Es partidario de la coalición

Poldhu, 9.—Mr. Lloyd George abrió hoy la campaña otoñal a favor de un Gabinete de coalición al pronunciar un discurso en Llandudno. Defendiendo tal coalición, el primer ministro británico dijo que no se abandonaban los principios haciendo combinaciones con hombres que defienden principios diferentes, con objeto de mejorar la economía nacional. «Las necesidades del país—dijo—exigen que se unan los mejores de todos los partidos para salvar a la nación, a Europa y al Mundo entero. Todos los beligerantes—agregó—, con excepción de América, han adoptado el sistema de coalición, a fin de salvar al Estado.» Refiriéndose a Rusia, Lloyd George dijo que había hecho todo lo posible para llegar a una paz; pero que no era tarea fácil concertar una paz con Rusia, debido a la atmósfera envenenada que ellos, los agentes bolcheviques llevaron a la Gran Bretaña. El primer ministro dijo que el número de huelguistas del año pasado ascendía a dos millones quinientos mil hombres, habiendo sido de ochocientos mil en 1913. Dedicando unas palabras a la crisis del carbón, manifestó que no era asunto de equidad. «Ocurra lo que ocurra—dijo—, no podemos entregar los derechos de la comunidad a una minoría, por muy potente que sea dentro de sus límites. Si una minoría llegara a negar a la comunidad su auxilio necesario, esto significaría el fin del Gobierno democrático. Tengo la esperanza de que vencerán el razonamiento y el sentido común.» Terminando, Lloyd George dijo: «Predigo que la coalición aceptará el «home rule» irlandés.» (T. S. H.)

RUSIA Y POLONIA

Pidiendo víveres

Wáshington, 9.—La Legación polaca en Wáshington ha suplicado al departamento de Estado que conceda a Polonia aprovisionamientos a causa de su crítica situación alimenticia, ocasionada por las malas cosechas y las devastaciones de los bolcheviques. (Agencia Radio.)

El armisticio será firmado hoy : : : : : :

Riga, 9.—Las Comisiones de armisticio se ocupan actualmente de la redacción de los textos definitivos, que serán firmados hoy.

La nueva frontera pasará a lo largo de Dvina y prolongará la frontera Este del Gobierno de Vilna, la del distrito de Kovno y al Sur seguirá el curso del Zbruch. (Agencia Radio.)

Revelaciones del diputado socialista Mau : :

Varsovia, 9.—El socialista independiente Mau, miembro de la Dieta constituyente de Dantzig, ha hecho en una sesión de la Dieta sensacionales revelaciones acerca de las negociaciones que la Comisión de Negocios Extranjeros de Dantzig tenía entablada con los bolcheviques durante la pasada ofensiva contra Polonia.

El mismo diputado Mau fué enviado, con la autorización de la Comisión de Negocios Extranjeros, a Berlín para conferenciar con los representantes bolcheviques.

Estas revelaciones, confirmadas por el mismo alcalde Sann, crean una situación muy delicada para los actuales gobernantes de Dantzig y demuestran hasta qué punto han sido vulnerados los derechos de Polonia y las cláusulas del Tratado de Versalles. (Agencia Radio.)

El ejército rojo, desmoralizado: : : : : :

Varsovia, 9.—Según noticias comunicadas por los prisioneros polacos que regresan de Rusia, se sabe que ha empezado la desmoralización en las tropas que manda Borditchew, comenzando a luchar entre ellos.

En la región de Minsk, el ejército polaco continúa su avance. Por el Norte se dirigen hacia Molodotchen, ocupando el núcleo de vías férreas de Grany, capturando un número considerable de locomotoras, que los bolcheviques en su huida no pudieron evacuar.

En Podolia lograron avanzar hasta la línea fijada por el Alto mando.

Las tropas ukranianas, a su vez, se aproximan a Kiew. El ejército bolchevique se encuentra en plena desorganización. (Agencia Radio.)

La ciudad de Volkovisk, saqueada : : :

Varsovia, 9.—Antes de emprender la retirada las tropas rojas saquearon completamente la ciudad de Volkovisk, llevándose consigo doscientos rehenes hacia el interior de Rusia.

Por diversas fuentes, dignas de crédito, se sabe que los Soviets han ordenado la leva en masa de toda la población civil. (Agencia Radio.)

Quiénes firmarán la paz

Riga, 9.—Los preliminares de paz serán firmados por Dombski, presidente de la Delegación polaca, y el Tratado de paz llevará la firma del Príncipe Sapieha. (Agencia Radio.)

Han cesado las hostilidades: : : : : : : : :

Poldhu, 9.—Tanto de Varsovia como de Moscú confirman la nueva de haberse firmado en Riga la paz preliminar y el armisticio, habiendo cesado ya las hostilidades. (T. S. H.)

Noticias de todas partes

Gunaris vuelve a Grecia

Roma, 9.—El ex ministro griego Sr. Gunaris, que había sido condenado por el delito de alta traición, regresará pronto a Grecia para ponerse frente a la oposición. (Agencia Radio.)

AVISOS UTILES

Almacenes de joyería y platería
FERNANDEZ Y VEIGA
Esparteros, 16 y 18, Madrid. T.º 2.529 M
Pagamos su valor por brillantes, perlas y toda clase de alhajas. Grandes existencias en objetos para regalos, vajillas, bandejas y orfebrería.

CASA DE MODA en paraguas, abanicos, bastones y sombrillas.
M. DE DIEGO, PUERTA DEL SOL, 13

CIUDAD LINEAL RESTAURANT 4 pesetas cubierto
Parada de automóviles, Alcalá, 18
1 y 2 pesetas asiento
Servicios subvencionados por el Casino

CARRILES
1.500 toneladas, carriles belgas varios tipos, con eclisas, tornillos, cambios. Entrega inmediata.—S. A. LA VASCONGADA.
Peligros, 3, entresuelo

CONSERVAS DE PESCADOS "VILLARIAS" TRADE MARK Y. V.
SANTOÑA (SANTANDER)

COCHES PARA BODAS
Magníficos carruajes para bodas y días de campo.
Pídanse precios a las oficinas de la Sociedad Anónima de Omnibus de Madrid, Paseo de los Pontones, número 2.

Propaganda bolchevique

Una delegación en Kovno

Varsovia, 9.—Comunican de Kovno que desde hace dos semanas está en Kovno una Delegación bolchevique, compuesta de 50 personas, y presidida por el conocido comisario Axelrod. Este ha declarado al representante del «Berlingske Tidende» que el objeto de su estancia en Kovno es organizar comunicaciones directas entre Alemania y la Rusia sovietista.

El delegado bolchevique no ocultaba que las autoridades prusianas y lituanas le prestan una ayuda activa.

La Delegación bolchevique de Kovno está organizando, con el consentimiento del Gobierno lituano, una oficina de propaganda parecida a la que existe en Viena. (Agencia Radio.)

Fabricación de diamantes

Un nuevo procedimiento

Berlín, 19.—Hace algún tiempo corrió el rumor de que la Sociedad alemana de dinamita Nobel había conseguido fabricar diamantes, mediante un nuevo procedimiento, debido al doctor Senftner.

Aunque faltan detalles que permitan medir el alcance de este descubrimiento, conviene señalar que algunos periódicos alemanes, tales como el «Berliner Boersen-Courrier», lo consideran apreciable y ven una posibilidad de hacer competencia al monopolio inglés. La Compañía Nobel se aquipa para producir varios centenares de quilates diarios, en espera de aumentar su producción. (Agencia Radio.)

---

(378)

Folletón de «La Correspondencia de España».

XAVIER DE MONTEPIN

LOS COMPAÑEROS DE LA ANTORCHA

(Segunda parte de «La Gitana»)

(PROHIBIDA LA REPRODUCCION)

Los grupos más próximos a él se callaron al instante, y su ejemplo fué seguido rápidamente.

Un sentimiento de indecible orgullo hizo latir el pecho de Lucas.

—¡Cómo los domino!—pensó—. ¡Verdaderamente soy un rey!

Después, con una voz sonora y retumbante, que agrandaba más los ecos de los subterráneos, exclamó:

—Compañeros de la Antorcha: vuestro interés, así como el de vuestro jefe, consiste en hacer imposible toda traición, o al menos inútil, buscando sin descanso en las tinieblas a los traidores, que esperan en vano ocultar su infamia. En este momento, dos de entre vosotros están acusados, ¿son culpables? Lo creo y lo temo; pero no tengo aún certeza absoluta. Voy a oírlos y juzgarlos. Si se prueba el crimen, se hará justicia, os lo juro. Compañeros de la Antorcha: ¡la hora es solemne! La vida de dos de vuestros hermanos no pende mas que de un hilo que se va a romper bien pronto. Estad callados y tranquilos; no turbéis con vuestros rumores el gran acto pronto a cumplirse. Dejad a vuestro jefe toda la libertad de espíritu de que tiene necesidad para discernir la verdad y la mentira, para condenar o absolver. No sólo en su nombre, sino en el de todos vosotros, será pronunciado el fallo.

Estas últimas palabras de Lucas fueron acogidas con un prolongado aplauso; después se restableció el silencio, pero un silencio tan profundo que hubiera podido sentirse el vuelo de una mosca.

Coquelicot se aproximó a Kerjean.

—¿Por cuál de los dos quiere empezar el señor barón?—preguntó en voz baja.

—Por el más inteligente de los dos—respondió Lucas—; por el jorobado, que se llama Dagoberto. Es posible que no saque de él nada en limpio, pero me desquitaré con el otro.

Coquelicot se aproximó a los tres hombres que custodiaban a Dagoberto, y el enano fué conducido, o mejor dicho, empujado brutalmente hasta cerca del barón.

Apenas se encontró en presencia de Lucas, el enano se dejó caer de rodillas, dando a su angulosa cara la expresión más desesperada y desgarradora, y en medio de abundantes lágrimas dijo con voz sofocada por los sollozos:

—¡En nombre del cielo! Mi noble señor, mi ilustre señor, tened piedad de un pobre inocente, que no tiene más esperanza que vuestra soberana justicia, porque ¿cómo se va a defender, puesto que no sabe de qué se le acusa? ¿Por qué tratarme como a un malhechor? ¡Ah, mi ilustre amo; no os cebéis con una desgraciada y raquítica criatura! Tened compasión... hacedme justicia o voy a morir a vuestros pies...

Dagoberto, si no a morir, al menos iba a continuar sollozando; pero Kerjean, a quien los lamentos conmovían poco, juzgó conveniente interrogarle bruscamente de este modo:

—¿Vos pretendéis no saber de qué se os acusa?

—Y lo ignoro, en efecto, mi noble señor; tan cierto como es verdad que no soy mas que un pobre diablo inocente y calumniado.

—¿Qué oficio teníais antes de ser admitido entre los Compañeros de la Antorcha?—preguntó Kerjean.

—El de ladrón, mi ilustre amo, y muy honradamente, os lo juro.

—¿Por qué habéis dejado ese oficio?

—Porque no robaba lo bastante para atender a mi existencia.

—¿Y qué motivo habéis tenido para ser monedero falso?

—El deseo de ganar más fácilmente mi vida y el vivo cariño que he sentido siempre por la moneda de oro, sea buena o mala.

—¿Cómo ha llegado a vuestra noticia que los subterráneos de mi hotel encerraban los talleres de la asociación?

Dagoberto se sonrió, a pesar suyo.

—La verdad, mi ilustre amo—dijo—, la verdad es que yo conocía los subterráneos del Hotel del Diablo mucho antes que vos os propusierais comprarlos.

Kerjean aguzó el oído.

—¿Y cómo conocíais la existencia de estos subterráneos?

—Esta es una historia que os voy a referir.

—Sin duda, pero hacedme el favor de ser breve.

—He aquí los hechos...

Dagoberto comenzó con ingenuidad conmovedora el relato de la mayor parte de las circunstancias que ya conocemos.

El barón le escuchaba con gran atención y adivinaba fácilmente lo que el enano juzgaba conveniente callarse. Encontró en la narración de Dagoberto la explicación sencilla y luminosa de los acontecimientos extraños y en apariencia inexplicables de la noche de los sustos. Encontró más aún, es decir, la solución de un enigma hasta entonces indescifrable; el origen de las relaciones establecidas entre el marqués de Rieux y los dos bandidos.

Dagoberto se calló.

—¿Habéis acabado?—le preguntó Kerjean.

—Sí, monseñor.

—¿No os resta nada que decirme?

—No, monseñor.

—¿Estáis seguro?

—Así me lo parece.

—Pues os parece mal—interrumpió el barón—, porque no me habéis hablado aún del marqués René de Rieux, recogido por vos, cuidado por vos y salvado por vos...

—¡Misericordia! — se dijo a sí mismo—. Kerjean lo sabe todo, o al menos lo sospecha; soy hombre perdido.

Sin embargo, no se alteró, y dando a su rostro una expresión de profundo asombro, repitió:

—¡El marqués René de Rieux! Ignoro por completo, mi ilustre amo, quién pueda ser ese noble.

—¿No estáis por su orden aquí—prosiguió Lucas—, y no le tenéis al corriente de lo que pasa en los subterráneos?

—Nada de eso, mi noble señor; vengo aquí para ganar mi vida, y no tengo otros motivos, lo juro.

Coquelicot, que se encontraba al lado de su amo, se aproximó al oído del barón y le dijo en voz baja:

—¿Me da orden el señor barón para registrar a ese tunante?

Kerjean hizo un signo afirmativo.

El bandido se aproximó al enano, y le preguntó burlándose:

—¿Cuántos bolsillos tenéis?

—Tengo dos—bulbució Dagoberto con un temblor convulsivo—. Pero están vacíos, absolutamente vacíos.

—Eso vamos a ver dentro de un minuto.

Al decir lo que precede, Coquelicot registraba los bolsillos del desgraciado enano, y sacó, entre otros objetos de poca importancia, dos llaves nuevas de una forma rara, que entregó al barón.

—¿Qué llaves son éstas?—preguntó Lucas

(c) Ministerio de Cultura

INFORMACIONES DE PROVINCIAS

EL ASUNTO DEL DIA

LA INDUSTRIA NAVAJERA

Una reciente real orden del ministerio de la Gobernación sobre la venta y uso de armas ha levantado aires de protesta entre los industriales de Albacete, que desde tiempo inmemorial—de padres a hijos durante algunas generaciones—se dedican a la fabricación de navajas y cuchillos.

La fama de la industria navajera albacetense se ha difundido por toda España desde muchos años antes de que se hablase de sindicalismos y de que la cuestión social desatase las pasiones hasta llevarlas a un frenesí inconsciente...

La causa de los fabricantes albacetenses ha tenido desde el primer momento defensores desinteresados. Las plumas no han estado tampoco ociosas; en la Prensa de aquella capital encontramos buenas pruebas de ello.

Dice «El Defensor de Albacete», tratando esta cuestión:

«Tiende esta medida del Gobierno a evitar en lo posible la comisión de los delitos que la furia sindicalista viene realizando, y esta campaña de orden social nos parece digna de todo encomio.

Pero la honrada industria albacetense nada tiene que ver con esos crímenes, y basta examinar las estadísticas para convencerse plenamente de que la navaja que aquí se fabrica, dedicada casi siempre a usos domésticos y perfectamente lícitos, figura escasísimas veces como prueba de convicción en los delitos de sangre.»

Ante la amenaza que parece envolver esa real orden contra la industria navajera, los patronos y obreros de ella han tomado acuerdos que defiendan sus intereses.

La Cámara de Comercio y el Ayuntamiento, interesados vivamente por esta industria, han aprobado algunas bases que se elevarán al ministro de la Gobernación, entre las cuales figura una pidiendo aclaración a la real orden.

Si contásemos con espacio para ello abogaríamos con nuevas razones en pro de las demandas de estos industriales.

CONFLICTOS SOCIALES

EN BARCELONA

Muchas precauciones

Barcelona, 8.—Esta madrugada, como la anterior, se extremaron las precauciones, en previsión de sucesos.

Después de una conferencia que a última hora de la noche celebraron las autoridades, poco después de las doce empezaron a circular patrullas de Caballería.

En los cuarteles se establecieron guardias reforzadas, y en algunos puntos, como la plaza de Palacio y otros, se situaron retenes de tropa.

En los barrios extremos se distribuyeron patrullas y retenes de Policía y Guardia Civil de a pie y a caballo, y en el interior, patrullas de Policía.

La Guardia Civil custodia las oficinas del Teléfono interurbano de la sucursal de la plaza de Cataluña, el Centro de Telégrafos, las oficinas de la radiotelegrafía y las cocheras del tranvía.

Esta vigilancia extraordinaria ha continuado hasta muy entrada la mañana.

Los primeros tranvías salieron custodiados, estándolo también las carreteras que de los pueblos inmediatos conducen a la ciudad.

Durante la mañana permanecieron acuarteladas las tropas.

Parece ser que se ha avisado la llegada urgente de fuerzas de Caballería ausentes de Barcelona por efecto de las maniobras, para que regresen a marchas forzadas a Barcelona.

Acerca de la causa de tales medidas circulan infinidad de versiones, que nos abstenemos de reproducir dada la reserva de la autoridad.

Preocupación pública

La situación se mantiene difícil, y preocupa al vecindario la perseverancia del conflicto existente y el modo como va extendiéndose la huelga de los metalúrgicos y carreteros, que han acarreado la suspensión del trabajo en infinidad de industrias y hasta el arribo de primeras materias, que escasean de un modo alarmante. Contribuyen a ello otras huelgas que por solidaridad o por lo que fuere hacen sospechar que obedece todo a un plan determinado.

A la huelga de carros destinados a la limpieza pública ha sucedido la de los barrenderos y la de los encargados de recoger las basuras de los pisos. Los barrenderos de la vía pública empezaron el trabajo esta mañana y le abandonaron antes del medio día, quedando las calles con la suciedad que es de suponer.

Escasez de subsistencias

Los matarifes, por su parte, se han negado a sacrificar, fundados en que con motivo de la huelga de transportes no pueden ser distribuídas las carnes procedentes de las reses que matan para el consumo público. En efecto, esta mañana no han comparecido los carros encargados de distribuir la carne, por solidaridad con los huelguistas carreteros. Sólo se ha sacrificado una vaca para el hospital, y dos o tres carneros para centros de Beneficencia.

El alcalde ha adoptado medidas enérgicas para que no falte mañana carne en los mercados.

En las panaderías escasea la harina de un modo notable, habiendo tenido muchas de ellas que restringir la fabricación.

Por añadidura, esta madrugada grupos de individuos recorrieron las tahonas, impidiendo la entrada de los obreros, consiguiendo que buena parte de ellos no trabajaran.

Ante el temor de quedarse sin pan, el vecindario ha procurado abastecerse, motivando la formación de largas colas junto a las panaderías.

Lo propio ha ocurrido en las carbonerías, cuyos dueños, aprovechando la escasez del carbón y la demanda del vecindario, han aumentado el precio en 25 céntimos cada diez kilos.

Las colas son enormes, en especial en los barrios obreros, junto a las panaderías y a las carbonerías.

El paro es casi total.

Desgraciadamente no se han confirmado hasta ahora los optimismos que respecto a una franca solución del conflicto de los carreteros circularon anoche con visos de verosimilitud.

Hoy el paro en los transportes puede decirse que ha sido total, no circulando apenas carros ni camiones, ni aun carretillas de mano.

Varios grupos se han dirigido a las cocheras y paradas de coches de punto, impidiendo que realizaran servicios y obligando a retirarse a los que estaban en sus puestos.

También al medio día han dejado de acudir a las centrales de ferrocarril los coches, y tampoco han acudido a las estaciones los de los hoteles. Tan sólo han circulado los automóviles de los hoteles.

Tampoco se han presentado los carros y motos encargados de recoger el pescado en las estaciones. El pescado hubo que venderlo en pública subasta en el puerto.

En los mercados la paralización ha sido casi completa.

En los muelles se ha trabajado sólo en la descarga de cuatro barcos.

Las autoridades han efectuado la detención de algunos individuos que ejercían coacción.

La circulación de los tranvías se ha hecho con toda normalidad.

Nota oficiosa

En el Gobierno civil se nos ha facilitado una nota oficiosa diciendo que la huelga de carreteros debía considerarse en vías de solución, pues los obreros habían aceptado las diferencias que les separaban de lo propuesto por los patronos mediante el acuerdo de la formación de una Comisión mixta, compuesta por cinco obreros, entre los que trabajaban cuando se planteó la huelga, cinco patronos y un delegado del gobernador, como presidente.

Termina la nota diciendo que es posible que la Comisión pueda reunirse en seguida y deje hoy resuelto el conflicto.

No ha sido así, desgraciadamente. Eso no obstante, el gobernador civil lleva adelante el acuerdo.

Los obreros parece que han aceptado y han comparecido a su despacho. Los patronos se confía que lo hagan hoy mismo.

El gobernador civil cree que las diferencias que separan a unos de otros, que son las de las horas de entrada, se solucionarán con un poco de buena voluntad, y en la próxima semana, lo más tarde, quelará resuelto el conflicto.

Hablando con el gobernador

Al recibirnos el gobernador al medio día nos dijo:

«Como ya han visto ustedes, se ha intensificado la huelga de transportes. Yo esperaba que los patronos carreteros se reunieran para contestar la nota de los obreros sobre la formación de una Comisión mixta. Los patronos dijeron que darían su conformidad a las once de esta mañana, y hasta ahora no se han reunido.»

Se lamentó el gobernador civil de que pequeñas discrepancias produzcan estos efectos tan perjudiciales para unos y otros y para la población. Esto indica, en opinión del gobernador, que no hay intención de arreglarlo.

«La situación—ha añadido—es de cuidado; pero nos coge con entera serenidad. Lo que más nos preocupa es que los medios para el abastecimiento de la ciudad no sufran interrupción.»

Ha confirmado que, por solidaridad con los carreteros, han holgado algunos panaderos y la totalidad del servicio de limpiezas, lo propio que los obreros harineros; pero ha añadido que se ha incautado de las harinas existentes para hacer frente a las circunstancias, y cree que hoy podrá efectuarse el debido reparto de harinas.

Se ha incautado también de camiones particulares para el reparto de las harinas y de los principales artículos de alimentación.

Ha terminado diciendo que la molturación del trigo está asegurada.

Proyecta publicar un bando, anunciando castigos severísimos a los vendedores que se aprovechen de las circunstancias para elevar el precio de las subsistencias.

Lo que no puede creer es que la masa obrera honrada se deje arrastrar por el miedo hasta el punto de producir la honda perturbación por que atraviesa la ciudad, cuando su tranquilidad depende de la de Barcelona.

Acerca del mitin que los obreros del ramo de construcción tenían proyectado celebrar esta noche en el teatro del Bosque, no ha querido autorizarlo; sin embargo, cuando se despeje la situación lo autorizará.

El abastecimiento de la ciudad

El presidente de la Comisión municipal de Abastos ha practicado una visita de inspección a las cámaras frigoríficas, encontrando en ellas importantes partidas de huevos y de bacalao que aseguran el abastecimiento de Barcelona por mucho tiempo. Se está estudiando lo conveniente para que dichos artículos lleguen rápidamente al público con rebaja de precios.

En Tarrasa

Comunican de Tarrasa que es general la huelga en los telares de lana y que han empezado la huelga los obreros de las fábricas de lana reforzada.

Por falta de primeras materias se encuentran en paro forzoso en aquella ciudad buen número de tejedores de las fábricas de paño.

En Manresa

Iguales noticias se reciben de Manresa. También por falta de algodón han tenido que suspender los trabajos de noche varias fábricas de aquella ciudad.

En Villanueva y Geltrú

Dicen de Villanueva que por falta de carbón dejó de funcionar la fábrica del gas que suministra el flúido a la población, quedando ésta a oscuras.

En Reus

Telegrafían de Reus que se ha solucionado satisfactoriamente la huelga, habiéndose reanudado los acarreos por camiones y carros en los almacenes y fábricas.

En aquella ciudad se han declarado en huelga los obreros de la brigada de limpiezas públicas del Ayuntamiento.

EN ZARAGOZA

El contrato colectivo de trabajo: : : : : :

Zaragoza, 9.—La Cámara de Comercio ha acordado aceptar incondicionalmente la proposición presentada al Ayuntamiento por el Sr. Miral sobre el contrato colectivo del trabajo.

Se nombró una ponencia que se entenderá con los señores que intervengan en la adaptación de ideas.

También los Comités obreros han aceptado en principio la proposición y han designado la Comisión que discutirá las condiciones del referido contrato.

Los ebanistas

El gobernador ha reunido en su despacho a los patronos y obreros ebanistas para tratar de las bases que eviten el cierre de los talleres en la semana próxima.

Enterado el gobernador de que las bases patronales eran obra de la Directiva solamente, las rechazó, encargando que se reuna la asamblea y vuelva la Comisión el domingo con las bases, que sean reflejo de la voluntad del gremio.

Despido de personal

Los patronos cafeteros están despidiendo ahora al personal no sindicado que admitieron con ocasión de la huelga del pasado invierno.

Algunos de los despedidos han acudido en queja al gobernador, quien ordenó a los patronos que volviesen a admitirles.

Para las fiestas

También ha citado la autoridad civil para esta noche a todos los presidentes de los Sindicatos, y les pedirá que durante los días de las fiestas del Pilar no promuevan conflictos ni ejerzan coacciones.

En el caso de no atender sus indicaciones, el gobernador procederá con inexorable energía.

EN BILBAO

Ochocientos cincuenta obreros en huelga: : :

Bilbao, 9.—El director de la Orconera ha comunicado ayer al gobernador que hoy tendrán que suspender forzosamente los trabajos en los talleres, quedando en huelga forzosa 850 obreros, a consecuencia de la actitud de los obreros engrasadores, que llevan en huelga cuarenta y cinco días.

La Policía ha continuado efectuando cacheos al entrar los obreros en las fábricas.

El aumento del pan

Bilbao, 9.—Ha empezado a regir el aumento de quince céntimos el kilo de pan.

Hoy día cuesta noventa y cinco céntimos los 1.000 gramos.

Hubo muchas protestas, pero no se ha registrado ningún incidente ni desorden.

EN SALAMANCA

Manifestación de mujeres

Salamanca, 9.—En Ciudad Rodrigo, como en casi toda España, la vida se hace imposible para el obrero por la carestía de las subsistencias. Ayer mañana, un numeroso grupo de mujeres se presentaron en el Ayuntamiento solicitando que el trigo sea vendido a 20 pesetas la fanega. La Comisión fué recibida por el alcalde, quien ofreció poner los medios que estén a su alcance para conseguirlo.

A pesar de este ofrecimiento, y por no merecerles confianza, esta tarde se han reunido de nuevo más de 500 mujeres, y en manifestación pública han visitado a los grandes cosecheros de trigo con la misma pretensión, continuando después la manifestación hasta frente al Ayuntamiento, donde a grandes gritos pedían el abaratamiento del pan.

Las manifestantes tuvieron conocimiento de que a aquella hora estaba reunida una Comisión de fuerzas vivas de la localidad en el domicilio del senador D. Luis Sánchez, trasladándose allí para conocer los acuerdos.

Estos acuerdos fueron: citar a una reunión a cuantos han ofrecido trigo para el abastecimiento, a fin de resolver el conflicto del pan, y dar puestos en la Comisión que ha de tratar este asunto a los elementos obreros.

EN GRANADA

Los bonos de aceite

Granada, 9.—Una numerosa Comisión de mujeres visitó en su despacho al nuevo alcalde para protestar de las dificultades que encuentran para obtener los bonos del aceite de tasa.

Las protestantes se dirigieron después en manifestación pública a los despachos reguladores, teniendo que intervenir los guardias de Seguridad para disolverlas.

EN SABADELL

Patrono agredido a tiros

Sabadell, 9. — Anoche ha sido objeto de una agresión el presidente de la Federación patronal, Sr. Grau, que ha resultado herido en un muslo.

Se realizó la agresión cuando iba en automóvil, acompañado de un amigo, el cual recibió una herida de pronóstico reservado.

Se ignora quiénes puedan ser los agresores.

EN GRANADA

Huelga aplazada

Granada, 9.—A ruego del alcalde, los barberos han aplazado hasta el lunes la huelga que tenían anunciada para hoy, y el domingo se reunirán en el Ayuntamiento Comisiones de patronos y obreros para buscar una fórmula de arreglo.

Siguen las gestiones

La huelga del ramo de la construcción sigue igual.

Se ignora si los patronos accederán a la última petición formulada por los huelguistas.

Pueblo amotinado

En el pueblo de Montefrío se amotinó el vecindario, oponiéndose a que se llevaran 400 sacos de trigo.

La intervención de la benemérita evitó que los sacos fueran destrozados, y el dueño del trigo desistió de exportarlo.

EN FERROL

Huelga de pescadores

Ferrol, 9.—En vista de que los pescadores de la ría de Gres persisten en la huelga, los patronos paralizan el tráfico y amarran las embarcaciones, causando enorme perjuicio a centenares de familias que viven del producto de la pesca.

EN MURCIA

Los obreros del campo

Murcia, 8.—Comunican de Yecla que esta mañana abandonaron el trabajo los obreros del campo, por lo que han quedado suspendidas las faenas de siembra y recogida de uva.

Los obreros, en manifestación, acudieron a la Alcaldía, pidiendo aumento de jornal.

Sigue la anormalidad

Cartagena, 8. — Con motivo de la anormalidad del Ayuntamiento y otros organismos locales, ayer tarde vino de Murcia el teniente coronel de la benemérita, por encargo del gobernador civil, para informarle del estado de los conflictos.

El alcalde ha dictado varias disposiciones, siendo la mayoría de ellas desatendidas.

El gobernador ha nombrado delegado suyo al comisario de Policía para convocar a todos los concejales y pedirles que vuelvan al Ayuntamiento.

En caso de que no asistan les suspenderá.

El comisario, cumpliendo las órdenes recibidas, ha pasado una invitación a todos los concejales para que asistan a una reunión.

EN CADIZ

Un éxito de la Asociación Patronal: : : : : : : : :

Cádiz, 8.—Funciona regularmente la nueva Asociación Patronal de Comercio, Industria y Navegación, habiendo reconocido su reglamento y condiciones los obreros de mar y tierra.

El presidente de la Patronal, que lo es el naviero D. Antonio Millán, como asimismo los demás comerciantes que forman la Directiva, han recibido muchas felicitaciones por haber conseguido se vuelva a trabajar en Cádiz en paz y con completa normalidad.

ANDALUCIA

El tifus

Granada, 9. — Se han suspendido las ferias de Puebla de Don Fadrique, por haberse presentado varios casos de tifus exantemático.

Reyerta en alta mar.—Un contramaestre herido: : :

Huelva, 9. — Anoche zarpó con rumbo a América el vapor noruego «Argostalí».

Cuando el vapor se hallaba en alta mar surgió una reyerta entre el contramaestre y un piloto, resultando el primero gravemente herido en la cabeza.

El capitán pidió auxilio, acudiendo el vaporcito del práctico, que condujo a tierra al herido y al agresor.

Han intervenido en el suceso las autoridades de Marina.

La Misión española a Chile : : : : : : : : :

Algeciras, 9.—Ha fondeado en este puerto el acorazado «España», transbordando al Estado Mayor que conducía al «Alfonso XIII», anclado aquí con tal objeto.

El «España» permanecerá en ésta hasta la llegada del Infante D. Fernando y las demás personas que han de acompañarle en su viaje a Chile.

CASTILLA LA NUEVA

Por los niños de Riotinto

Toledo, 8.—El Ayuntamiento aprobó la moción del concejal socialista Ricardo Garrido, concediendo 500 pesetas para socorro de los niños hijos de los huelguistas de Riotinto.

La batalla de Lepanto

Toledo, 8.—En la Santa Iglesia Primada cantóse hoy un solemne Tedéum en acción de gracias por la protección que el Cielo otorgó a nuestra Armada en el combate naval de Lepanto, cuya gloriosa fecha se conmemora anualmente.

En el crucero de la Catedral lucían, como todos los años, las banderas y gallardetes de las naves que tomaron parte en dicha batalla.

CASTILLA LA VIEJA

Maniobras militares

Logroño, 8.—Ha llegado el coronel de Artillería Sr. Correa para dirigir los preparativos de las maniobras militares planeadas por la Escuela Central, preparatorias de las que han de celebrarse durante los meses de agosto a octubre del año próximo, cuyo lugar de acción comprenderá los campos de Burgos, Logroño y Estella, y en las que tomarán parte varios regimientos de Artillería. Serán presenciadas por S. M. el Rey, que fijará en Logroño su Cuartel general.

El Ayuntamiento organizará festejos con este motivo.

CATALUÑA

Mal tiempo

Barcelona, 8.—A primera hora de la madrugada ha empezado a llover y ha caído un violentísimo aguacero, que ha causado grandes perjuicios en el servicio de tranvías. Las líneas que van a los pueblos comarcanos han sufrido interrupciones. A consecuencia del reblandecimiento del terreno, en una calle inmediata al Paralelo se ha hundido la pared de una cerca, cogiendo debajo a una niña, que ha quedado gravísimamente herida.

GALICIA

Importante donativo.

Ferrol, 9.—Ha recibido el general D. Pío Porcell, presidente de la Junta de la Sociedad de Salvamento de Náufragos, un giro de importancia, que desde Nueva York envió el comandante del acorazado *Alfonso XIII*, con el importe de la recaudación que con destino a la benéfica institución hicieron los españoles de la Habana, Puerto Rico y Nueva York.

Naufragio

Comunica el ayudante de Marina de Suances que, cuando regresaban a aquel puerto una embarcación conduciendo la pesca del día, naufragó, ahogándose dos marineros y salvándose el resto de los tripulantes, que fueron recogidos por otro barco pesquero.

El «Siboney»

Cuando sea remolcado hasta este puerto el transatlántico yanqui *Siboney* será varado en el dique del arsenal para apreciar las averías que tiene en el casco, que serán reparadas por cuenta de La Constructora Naval.

LEON

Asamblea de Ayuntamientos

Salamanca, 8.—El Ayuntamiento, en sesión, y a propuesta de los secretarios provinciales, ha acordado celebrar una asamblea de Ayuntamientos para tratar de los siguientes temas: «Absoluta reparación de las haciendas municipal, provincial y de la nación»; «Que desaparezca del presupuesto el contingente provincial, sin perjuicio de dotar a las Diputaciones de recursos propios»; «Supresión del contingente carcelario».

Dicen los iniciadores que deben enviarse estas bases, una vez aprobadas, a los demás Municipios de España.

Se han dado facultades amplias al alcalde de Salamanca para que organice los trabajos de la Asamblea.

MURCIA

Las obras de defensa contra las inundaciones. — Consecuencias de unos telegramas

Cartagena, 8. — Una Comisión de comerciantes encargada de conseguir el rápido comienzo de las obras de defensa contra las inundaciones convocó anoche a una reunión en la Cámara de Comercio a todos los elementos representativos de la vida local.

El presidente de la Comisión, después de dar las gracias por la cooperación que presta a todos al objeto que se persigue, dijo que en vista de que los diferentes telegramas oficiales y particulares afirman que el proyecto se resolverá favorablemente en cuanto cese la actitud violenta en que algunas representaciones se han colocado, propone que se abra un paréntesis a esos procedimientos y esperar al cumplimiento de tales promesas.

Propone que se reintegren a sus puestos los vocales de la Cámara de Comercio, de la Junta de Obras del Puerto y los concejales.

Los presidentes de estos organismos afirmaron que ellos abandonaron sus puestos a requerimientos de la Comisión gestora, creyendo que así servían los intereses de Cartagena; pero que toda vez que dicha Comisión pedía ahora que volviesen a sus puestos, lo harían hoy mismo.

El alcalde dijo que él y sus compañeros de minoría, que pertenecían a un partido político, tenían que consultar lo que debían hacer.

Posteriormente se ha sabido que la mayoría de los concejales había decidido volver hoy al Ayuntamiento.

VALENCIA

El primer viaje del «Príncipe de Viana»: :

Alicante, 8.—Ha llegado el nuevo transatlántico de la Compañía Tayá *Príncipe de Viana*, que hace su primer viaje a la Habana.

Los armadores han invitado a las primeras autoridades, a la Prensa y al comercio a una comida a bordo, aprovechando la ocasión de su visita al buque.

Este es espléndido y procedía de Barcelona.

Viaje del capitán general de la región : :

Alicante, 8.—El capitán general de esta región, señor Primo de Rivera, llegó hoy a Elche, procedente de Almería, siendo obsequiado por el Ayuntamiento.

A las cuatro de la tarde llegó a Alicante, en donde estaban preparados varios actos en su obsequio; pero ante la noticia que recibió del estado que presenta la huelga, anunció que continúa el viaje, creyendo puede ser necesaria su presencia en Capitanía.

Ministerio de Cultura

INFORMACIONES DE MADRID

LO DEL DIA

TODA INSISTENCIA SERA POCA

Reciente está todavía un hecho al que hubimos de dedicar el oportuno comentario.

Nos referimos a cierta casa de reciente construcción que con la amenaza de ruina inminente obligó a los inquilinos a desalojarla con rapidez, no registrándose una catástrofe por verdadero milagro.

En aquel hecho, ocurrido hace pocas semanas, hubo de intervenir la autoridad judicial. También el Ayuntamiento entendió en él, y si la memoria no nos falta se acordó abrir un expediente de cuyo desarrollo y consecuencias no tenemos ninguna noticia. La finalidad de ese expediente era poner en claro la falta que hubiera podido cometer el arquitecto a quien correspondiera una inspección que al parecer no fué realizada.

Recordando también el hundimiento de una casa en las proximidades de la Cárcel — hundimiento de consecuencias trágicas—, enumeramos los grandes abusos que se cometen en Madrid en la edificación de viviendas, abusos que dan margen a un comercio ilícito, y que no se registrarían si fuese mayor el celo de los que podrían evitarlos. Nos dirigimos al Ayuntamiento para que hiciese cumplir las Ordenanzas municipales, hasta ahora tan incumplidas en el orden de cosas que nos ocupa. Y dirigimos también otra alusión a la Sociedad de Arquitectos, considerando que ella, en definitiva, era la que podía cortar más por lo sano, imponiendo sanciones enérgicas a aquellos de sus miembros que no velaran como es debido por la evitación de esos abusos de que pueden derivarse incalculables daños.

En un colega de la mañana encontramos hoy una información demostrativa de que los abusos no cesan.

Dice así:

«La superiora del convento de Religiosas Terciarias, situado en la calle de Santa Engracia, número 114, ha presentado una denuncia en el Juzgado de guardia, en la que, después de hacer constar que el edificio es de reciente construcción, añade que por la parte correspondiente al tejado ha comenzado a desmoronarse aquél y amenaza igualmente ruina por diferentes lados y en todo el perímetro.

Dado el peligro que corrían las hermanas de la Comunidad y las muchas niñas asiladas en el benéfico establecimiento, la superiora dispuso que con toda urgencia fueran sacadas de él.

El Juzgado de guardia ha comenzado a instruir el correspondiente sumario, para deducir la responsabilidad criminal en que hayan podido incurrir los constructores del edificio.

Probablemente, habrán empleado materiales viejos, y, por lo tanto, sin la resistencia necesaria para sostener techumbres, vigas y paredes.»

He ahí otro caso que ha podido determinar una catástrofe.

Debemos aplicar a él las mismas consideraciones que nos mereció el anterior. El Juzgado y el Ayuntamiento deben apurar las indagaciones y aplicar las sanciones correspondientes a quienes hayan dejado de cumplir su deber, si ello fuese así.

Toda insistencia será poca en este grave asunto.

La vida del vecindario no puede estar a merced del abandono de unos y de la codicia de otros.

Y como seguimos abrigando la idea de que la Sociedad de Arquitectos puede como nadie poner fin a la anarquía reinante en materia de edificación, reiteramos las excitaciones hechas a ese organismo no hace mucho tiempo para que adopte una determinación radical que haga imposibles en lo sucesivo los grandes abusos registrados hasta ahora.

El vecindario de Madrid habrá de agradecérselo.

SECCION OFICIAL

La «Gaceta» de hoy publica las siguientes disposiciones:

PRESIDENCIA.—Real decreto nombrando vocal de la Comisión protectora de la Producción nacional al general de división D. Manuel de Agar y Cincúnegui.

GUERRA.—Real decreto llamando al servicio de las armas a 86.000 hombres.

MARINA.—Real decreto disponiendo quede redactado en la forma que se publica el artículo 10 del reglamento del Cuerpo de auxiliares de oficinas de Marina de 10 de marzo de 1916.

—Otro concediendo la gran cruz de la Orden del Mérito Naval, con distintivo blanco, al general de brigada de Infantería de Marina, en situación de reserva, D. Luis Sorela y Guajardo y Fajardo.

—Otro concediendo el empleo de general de brigada honorario, en situación de reserva, al coronel de Infantería de Marina don Francisco Xavier Alcántara y Betegón.

—Real orden circular ampliando hasta veinte las quince plazas de alumnos de Administración de la Armada, sacadas a oposición por real orden de 24 de mayo del año actual.

—Otra ídem relativa a la ampliación de la edad en los individuos que hayan servido en el Ejército o Armada para tomar parte en las oposiciones para ingreso en el Cuerpo administrativo de la Armada.

GOBERNACION.—Real decreto aprobando el concurso celebrado para el arrendamiento de un edificio en Mahón con destino a la instalación de la Delegación del Gobierno, con todas sus oficinas, en la isla de Menorca.

—Otro suprimiendo el cargo de vocal nato a que se refiere el artículo 4.°, apartado 4.°, letra K, de la Instrucción general de Sanidad, y, en su lugar, nombrando vocal nato del Real Consejo de Sanidad al presidente de la Comisión encargada del saneamiento de todas las comarcas palúdicas de España.

FOMENTO. — Real decreto relativo a la postergación para el ascenso a la categoría de ingeniero jefe o inspector general de los individuos pertenecientes al Cuerpo de Ingenieros de Montes.

—Otro declarando serán considerados como supernumerarios los ingenieros de Montes con derecho a ingresar en el Cuerpo al cumplir el cuarto año de la terminación de su carrera.

—Otro relativo a la postergación para el ascenso a la categoría de ingeniero jefe o de inspector general de los individuos pertenecientes al Cuerpo de Ingenieros agrónomos.

—Otro determinando los derechos que devengarán los corredores de Comercio en las negociaciones y contratos en que intervengan por razón de su oficio.

—Otro autorizando a D. Enrique de Ibarrola y Abaña para establecer en terrenos a cargo de la Junta de Obras del puerto de Ceuta, y en el dique-muelle Norte de dicho puerto, una tubería doble, destinada al suministro de aceite combustible para aprovisionamiento de los buques y de las industrias locales.

—Otro aprobando el contrato de arrendamiento del cuarto bajo de la casa número 3 de la Travesía de Trujillos, de esta corte.

—Otro declarando jubilado a D. Claudio Guitián Fariña, inspector general del Cuerpo de Ingenieros de Minas, presidente de la Sección del Consejo de Minería.

INSTRUCCION PUBLICA.—Real decreto declarando que será vocal nato del Consejo de Instrucción pública el director de la Escuela Especial de Ingenieros Agrónomos o uno de los profesores numerarios adscritos al Claustro de la misma.

—Otro confirmando en sus cargos al profesorado y personal administrativo y subalterno de la Escuela de Bellas Artes de Valencia, y fijando las pautas para el funcionamiento de la referida Escuela.

—Otro relativo a la plantilla del profesorado y personal administrativo y subalterno del Conservatorio de Música y Declamación de Valencia.

—Otro declarando jubilado a D. Gerardo Berjano y Escobar, catedrático numerario de la Facultad de Derecho de la Universidad de Oviedo.

—Otro autorizando al ministro de este departamento para anunciar a concurso la adquisición en esta corte de uno o varios edificios contiguos para instalar la Dirección general del Instituto Geográfico y Estadístico.

—Otro ídem íd. para anunciar a concurso el arrendamiento de local con destino a la Escuela Normal de Maestros de Barcelona.

HACIENDA.—Real orden reduciendo la fianza prestada por D. Luis Talero y Alvarez de Toledo para garantir el cargo de recaudador-depositario de la Aduana de Gijón.

—Otra concediendo una segunda prórroga de un año para que el Consorcio del Depósito franco de Vigo presente en este ministerio todos los documentos comprendidos en el artículo 3.° del real decreto de 22 de octubre de 1918.

—Otra habilitando la Aduana de Lés (Lérida) para la importación de explosivos.

Instituto Nacional de Previsión

Avances sociales

Ha manifestado D. Alfonso Sala al Instituto Nacional de Previsión la preparación del Instituto Industrial de Tarrasa para anticipar voluntariamente las bases del seguro obligatorio de retiros antes del año próximo, lo que significará su aplicación a unos 14.000 obreros.

Con este motivo, y prosiguiendo su constante colaboración social, ha instado el señor Sala la pronta implantación de lo ya establecido sobre la materia en la convicción de siempre, acrecentada por la apreciación de cerca en las tareas de la Sociedad de Naciones de la significación de las pensiones de vejez y de invalidez en las condiciones de trabajo indispensables para la paz social.

Ha añadido que seguidamente debiera procederse a una valoración de los tipos económicos de las bases vigentes para la reglamentación, adaptándola a las condiciones financieras actuales.

*

El presidente del Instituto, general Marvá, ha expresado, en nombre del mismo y de la Ponencia nacional, su satisfacción por el considerable avance social que prepara la industria tarrasense, añadiendo explícitamente que el Instituto y la Ponencia Nacional procuran atender los ofrecimientos hechos al ministro del Trabajo y a la opinión pública, proponéndose presentar dentro de pocos días al Consejo de Patronato el proyecto de reglamentación de la base segunda y someter al mismo, ampliado con las representaciones y asesorías oficiales y sociales acordadas, el de la base primera revisados de conformidad con observaciones de la información pública, algunas de las que coinciden con el Sr. Sala en proponer, como hacen también varios centros obreros, que, sin dejar de realizar lo ya establecido, se proceda a una justificada adaptación de condiciones a las actuales de la vida del trabajo.

Los oficiales de Correos en expectación de destino

Hablan los interesados

Hemos recibido la siguiente carta:

«Sr. Director de
LA CORRESPONDENCIA DE ESPAÑA.

Conociendo el interés que el periódico de su digna dirección se toma por toda causa justa que merezca atención y defensa, no vacilamos en dirigirnos a usted con el fin de que sean publicadas las adjuntas líneas.

Por real orden del ministerio de la Gobernación de 20 de octubre de 1919 se convocó a oposiciones para el ingreso en el Cuerpo de Correos, al efecto de proveer 1.200 plazas de oficiales terceros, que se juzgaron necesarias para hacer frente a las necesidades del servicio. El día 2 de febrero de 1920 comenzaron los ejercicios de oposición, que terminaron a mediados de agosto del mismo año, habiendo obtenido plaza nada más que 800 opositores, según propuesta hecha por los Tribunales de oposiciones con fecha 21 del mismo mes.

Desde aquella fecha, todos los aprobados abrigaban la idea de que serían inmediatamente colocados, teniendo en cuenta el poco número de aprobados con el de plazas que salieron a convocatoria, y que las necesidades del servicio reclaman mucho personal; pero se han encontrado que no han sido colocados hasta la fecha más que 230, quedando en espera de colocación los 570 restantes.

Todos estos jóvenes, que después de penosos ejercicios han demostrado su suficiencia, y que guiados por el entusiasmo que el servir en el Cuerpo de Correos les inspira, los que han hecho inmensos sacrificios pecuniarios para asistir a las oposiciones, han creído serían colocados una vez terminados los ejercicios; pero, sin embargo, se encuentran hoy en expectación de destino, sin poder dedicarse a ninguna otra ocupación por estar pendientes de ser llamados en cualquier momento.

Si es tanta la falta que existe de personal, pues todos los días se publican en los periódicos quejas de que el servicio de Correos no se hace con la regularidad que es de desear, motivadas las deficiencias porque el personal tiene un trabajo abrumador, ¿por qué no se coloca desde luego a los opositores aprobados y se nutren las escalas? Si hacía falta proveer 1.200 plazas, ¿por qué no hay presupuesto para proveer 800?

Estas preguntas son las que respetuosamente sometemos a la consideración y buen criterio del digno ministro de la Gobernación y del director de Comunicaciones, para que vean el medio de complacer nuestro deseo de ser colocados, con lo que no sólo darán una justa satisfacción a los que ingresen, sino a todo el personal, porque de ese modo podrá hacerse en mejores condiciones el trabajo que sobre ellos pesa.

Gracias anticipadas le dan por este favor, y ofreciéndose incondicionalmente de usted, quedan sus afectísimos y seguros servidores. *Los oficiales de Correos en expectación.*»

Suscripción en favor de las familias de los detenidos en septiembre:

Ciudad Real, 9.—Se ha abierto una suscripción para remediar la lamentable situación de las familias de los presos que fueron detenidos por los sucesos del 21 de septiembre.

CANGREJOS DE RIO

La Guardia Civil detuvo en el puente de la Princesa a un camión automóvil que venía cargado a Madrid con cuatro mil kilos de cangrejos de río.

Procedían de la provincia de Ciudad Real, donde está prohibida esta pesca por motivos de la veda, y el conductor del camión se había valido de guías falsas suponiendo que los traía de la de Soria, para introducirlos en Madrid.

Prevenida por un telegrama la Guardia Civil, realizó la detención del conductor y lo puso a disposición del Juzgado de guardia.

Noticias generales

El doctor Márquez, catedrático de Oftalmología de la Facultad, y su esposa, la doctora Arroyo, han trasladado su consulta a su Sanatorio quirúrgico construído a propósito en la calle de Moret, número 7 (Parque del Oeste).

Han empezado a funcionar en el Círculo de Bellas Artes, como en años anteriores, las clases gratuitas que dicho Círculo tiene establecidas para los socios y sus familias.

AHORA

es el momento de estudiar los IDIOMAS extranjeros. Usted debe hablar, por lo menos, una lengua además de la suya. Venga usted á la Escuela BERLITZ, que le pondrá en situación de comprender y hacerse comprender, en muy poco tiempo, en Francés, Inglés, etc. Diariamente se abren clases nuevas en

BERLITZ SCHOOL
ARENAL, 24
* 350 ESCUELAS EN EL MUNDO *
FUNDADA EN 1878

Noticias de sociedad

DIA DE «DIAS»

El martes 12, festividad de Nuestra Señora del Pilar, celebrarán su fiesta onomástica S. A. R. la Princesa de Baviera.

Duquesas de Fernán-Núñez, Sessa, Vega, Marchena, Plasencia y viuda de Sotomayor.

Marquesas de Urquijo, Valmar, Fontellas, Hermosilla, Campo Santo, Campo Fértil, Villatoya, Casa Henestrosa, Cayo del Rey, Torre de la Sirgada, Valde Guerrero, Vega de Anzo, Bóveda de Limia, Calzada, Torre Ocaña, Busianos, viuda de Esquivel.

Condesas de Alcubierre, Bailén, Vado, Solterra, Santa Cruz de los Manueles, Nieulant, Tavira, Espoz y Mina, Valle, Pinofiel, Villar y viuda de Orgaz, Catres y Aldama.

Baronesa de Mora.

Señoras de Villapecellín, Fernández Moreno, Carrasco, Vega Inclán, Martínez de Diego, Herrero, Manrique de Lara, Núñez Robres, Maldonado, Cavestany, Marquina, La Cerda, Muguiro, Mora (D. César), Agrela, García Acilu, Dotres, Cubillo, León y Cienfuegos, Laoy, Alós, Comas, Inclán, Moliner, Vicente, Baquer, Redonet (D. Luis), Gullón, Alvarez de Sotomayor, Ruiz de Velasco, Napoleón, Gil Delgado, Allendesalazar, Cárdenas, Balenchana; viudas de Díez Marten, Coghen, Ruiz de Obregón, Iglesias (Hermida), Ello, Gómez (D. Valentín), Asensi, Bargés, Girón, Zabalburu, Castells, Ortiz Miralles, Sedano de la Cueva, Martín (Berganza) y Carrasco, Pon Peláez.

Señoritas de Falcó y Alvarez de Toledo, Retortillo y de León, Marcos y Zabalburu, González de Gregorio, Carnicer, Luca de Tena, Bargés, Losada y Drake, Chaves y Lemery, Santa Cruz, Bascaran, Pardo y Jiménez, Castro y Arizcun, Gómez Cano, Peiró, Tavira, Rodiles, Hernández, García de la Rasilla, Jordán de Urríes y López Roberts, Cañedo, Bolívar, Comas, Bermejillo, Eguilior, Menar, Owens, Cierva, Medina y Carvajal, Martínez Campos y San Miguel.

—También el día 12, por ser festividad de San Serafín, celebrarán sus días los señores Alvarez Quintero, Adame, Romeu y Albiñana.

BODAS

En Ferrol ha contraído matrimonio la señorita Clotilde Sánchez Esperante con don Jesús Vidal Múgica, siendo apadrinados por don Aureliano Sánchez Calviño y doña Teresa Esperante Pereira, padres de la novia.

Fueron testigos: por parte de la novia, D. Mariano Abizanda y D. Antonio García González, y por la del novio, D. Fermín Zelada Varela y D. Vicente Llópiz y López Tejada.

A los recién casados, que salieron en viaje de bodas, enviamos nuestra enhorabuena.

—La Srta. Blanca de Madariaga ha contraído matrimonio con D. Miguel Crespo en la parroquia de San Martín.

Apadrinaron a los contrayentes el padre del novio y la marquesa viuda de Lagarda, tía de la desposada.

—El día 12 contraerá matrimonio en la iglesia del Asilo de Huérfanos del Sagrado Corazón de Jesús la Srta. María del Carmen Martín y Martín Berganza con D. José García del Castillo y de León, primogénito de la condesa de Belascoain.

—Mañana se celebrará en la iglesia del Buen Suceso el enlace matrimonial de la señorita Josefa Fernández y Fernández con D. Eugenio Dubois, hijo del presidente de la Cámara de Comercio Francesa.

—En Burgos se ha celebrado la boda de la señorita María Rosa Loma con D. Alfonso Andrade de Carlos.

Fueron padrinos la marquesa viuda de Oria, madre de la novia, y el ex diputado a Cortes D. Benito M. Andrade, padre del novio.

—El día 11 se celebrará en Biarritz, en la iglesia de San Juan de Anglet, el enlace matrimonial de la señorita Elena Cosagne con D. Pedro Leseur.

En la iglesia del milagroso Santo Cristo de Limpias ha contraído matrimonio la señorita Asunción Llano con D. Domingo Cano Ortiz.

Apadrinaron a los contrayentes doña Francisca Llano, madre de la novia, y D. Alberto Cano, hermano del novio.

Los recién casados salieron en viaje de bodas para varias capitales.

—En Salamanca ha contraído matrimonio la Srta. Patrocinio Villar con D. José Alonso Bartol.

Actuaron como padrinos doña Rosa Bartol, viuda de Alonso Mazpul, y D. José Villar Andrés, padres, respectivamente, de los contrayentes.

De testigos actuaron D. Fernando García Sánchez y D. Antonio Villar, por parte de la novia, y D. Gonzalo Bartol y D. Joaquín Santos, por la del novio.

—En Zaragoza se ha celebrado la boda de la Srta. Amelia Rivera Mercadal con don Manuel Ros Mateo.

Apadrinaron a los contrayentes doña Pilar Ros de Gallardo, hermana del novio y don Mariano Rivera, padre de la novia.

En representación del juez actuó D. José Ros Mateo, hermano del novio, firmando el acta como testigos D. Vicente Marín y don Miguel Rato, por parte de la novia, y don Pedro Catalán de Ocón, D. Joaquín Mateo y D. Joaquín Collados, por parte del novio.

Asistieron a la ceremonia las señoras doña Elvira Mercadal de Rivera, señora viuda de Zabalo, doña Concha Ocón, viuda de Mateo; doña Ana María Vilar de Marín, doña Luisa Altarriba de Catalán de Ocón, doña María Pérez de Rivas, señora viuda de Pérez Albert, doña Pilar Linares de Mateo, doña Juliana Zabalo de Muñoz y doña Angeles Pérez Albert de Diego Madrazo, las señoritas Irene, Julia y Pilar Pueyo, Carmina Marín, Remedios Mateo, Ramona y Agustina Burillo y Teresa Zabalo; y los Sres. D. Luciano Pérez Albert, D. Enrique Pérez Pardo, D. Lorenzo Gallardo, D. Marcelo Lara, D. Joaquín Tirado, D. Francisco Loma, D. Inocencio Casamayor, D. Máximo Gálvez y D. Adolfo Lorente.

Los desposados marcharon a San Sebastián y París, donde pasarán los primeros días de su luna de miel.

PETICIONES DE MANO

Ha sido pedida la mano de la señorita Mercedes Serra Codorníu, hermana política del doctor Galiana, para D. Elier Manero Pineda, catedrático de las Escuelas de Náutica y de Comercio de Alicante.

La boda se celebrará en el próximo mes de noviembre.

—Para D. Pablo López Maroto ha sido pedida la mano de la señorita María Zabala.

La boda se celebrará en breve.

NATALICIOS

Doña Esperanza Borrell, esposa de D. José Luis Aguirre, ha dado a luz con toda felicidad una niña, a la que le han sido impuestos los nombres de Ana María.

—Ha dado a luz en San Sebastián un niño la esposa del gobernador civil de Guipúzcoa, Sr. Miralles Salabert.

NECROLOGICAS

Ha fallecido D. Antonio Careaga de la Quintana.

Reciban nuestro sentido pésame sus hermanos el conde de Cadagua, diplomático que fué embajador de España en la República Argentina, y los señores de Ibarra (D. José Antonio), Arteche (D. Francisco) y García (don Roque).

—En Córdoba, donde residía, ha fallecido doña María de Araceli Alvarez de Sotomayor y Jurado, marquesa viuda de las Escalonias.

A toda su familia enviamos nuestro sincero pésame.

—Ha fallecido en la Ciudad Lineal el subdirector de *Blanco y Negro*, D. Luis Romea y Avendaño, por lo que enviamos nuestro pésame a su viuda, doña Blanca Chao y Sedano, e hijos.

En Albacete, donde residía, ha fallecido la Srta. Luisa Juliá y Valverde, hija del secretario de aquella Cámara de Comercio, D. Bernardo Juliá y Blanco.

Reciba la expresión de nuestro pésame por tan sensible pérdida toda su familia, y en particular D. Bernardo Juliá y Blanco.

NOTAS VARIAS

Mañana, a las seis de la tarde, reunirá en su casa el ministro de Cuba en España, don Mario García Kohly, a varios de sus amigos.

El motivo de la reunión será exhibir una cinta cinematográfica que fué tomada, por disposición del Ayuntamiento de la Habana, con ocasión de la visita del acorazado español *Alfonso XIII* a la isla de Cuba.

VIAJES

Se encuentra en Austria la condesa del Puerto, que se propone pasar una temporada al lado de sus hermanos los Príncipes de Metternich.

—Los marqueses de Urquijo han dado por terminado el veraneo en su palacio de Llodio, regresando a Madrid.

—Han regresado a la corte, procedentes de San Sebastián, los duques de Seo de Urgel, el duque de Gor, los marqueses de Olivares; doña Sagrario Pérez Caballero, viuda de Del Río y D. Jaime de Carlos Abella; de Húmera, el ex ministro D. Juan Navarro Reverter; de Vitoria, el conde de San Antonio de Vista Alegre; de Biarritz, los condes de Rosillo; de La Roda, D. Enrique Illana; de Valdepeñas, D. Manuel Fernández Yáñez; de Santurce, el general D. José Villalba y señora, y D. Francisco Taramona; de San Rafael, don Arcadio Díaz Alvarez; de Cabezón de la Sal, D. Leopoldo Gutiérrez Balbás, y de Pola de Lena, D. Agustín Carcoba.

—Se han trasladado: De París a Londres, los duques de Dúrcal; de Biarritz a Santa Marta (Portugal), el conde de Jiménez de Molina; de San Sebastián a Fuenterrabía, el conde de la Vega del Ren, y de Monforte a Valladolid, D. Juan M. Cano Trueba.

EXTRANJERO PELIGROSO

Tima a una señora seis mil duros

Anoche la Policía fué prevenida de la ausencia de un joven extranjero, llamado Fedor Sepper, que se había llevado 30.000 pesetas que una señora, domiciliada en aristocrática barriada de Madrid, le entregó para los preparativos y gastos de la boda que ambos tenían concertada.

El desaparecido, aventurero peligroso, parece que también ha cometido estafas importantes en otros puntos, una de ellas, de fecha reciente, en la vecina República francesa, de donde se llevó 800.000 francos en títulos de la Deuda.

Se ignora la ruta que habrá tomado; pero conviene divulgar la noticia para que las niñas casaderas y las viudas enamoradizas estén prevenidas contra ese extranjero apuesto, gallardo y conquistador que, apuntando al corazón, va derecho al bolsillo.

El Congreso Postal

La Diputación provincial

La excursión al Real Sitio de San Lorenzo del Escorial con que la Diputación provincial de Madrid obsequiará a los miembros del VII Congreso Postal, se verificará el jueves de la semana próxima, día 14.

El tren que conducirá a los excursionistas saldrá de la estación del Norte a las 13,45.

En el Real Sitio, después de visitar las maravillas artísticas que encierra, serán obsequiados los excursionistas con un té.

El Ayuntamiento y pueblo de San Lorenzo se preparan a recibir dignamente a sus invitados.

Tenía también en proyecto la Diputación una corrida de toros; pero dificultades insuperables, nacidas de falta de elementos para que dicha fiesta fuera digna de los obsequiados, la obligan, con gran sentimiento por su parte, a desistir de este festejo.

Los congresistas han sido invitados a la novillada de mañana.

09 Ministerio de Cultura

Información militar

Bibliotecas en el cuartel

Algunos regimientos, dando sus jefes una muestra fehaciente de lo que se preocupan por el soldado, han instalado en el cuartel una pequeña biblioteca, donde la tropa puede adquirir una cultura mayor.

En muchos regimientos sirven muchachos que, durante el tiempo de servicio, se preparan para muchas carreras, y necesitan, por consiguiente, un local donde poder estudiar. No es posible que en los dormitorios puedan dedicarse al estudio y menos cuando hace mal tiempo, porque entonces la mayoría de la tropa no sale a la calle, y permanece en estos locales durante las horas de paseo, que son precisamente las que más se dedican al estudio.

La instalación de estas pequeñas bibliotecas, además de ser útil, es indispensable, porque los tiempos tan ridiculizados en obras teatrales en que el soldado escribía a su familia tomando como mesa la espalda de un compañero deben pasar a la historia.

Existe un regimiento que tiene un salón dedicado a lectura y escritura, y un sargento se encarga de facilitar a la tropa que allí acude papel (con el membrete del regimiento), sobre, pluma y tintero para escribir a su familia. Las cartas—para la familia nada más — quedan en poder del encargado de aquel local, y el cartero las lleva al correo.

Pudieran aprovecharse, claro está, las escuelas; pero—en el regimiento a que me refiero—están constantemente ocupadas por la tropa que no sabe leer, y que no tiene derecho a salir de paseo hasta que no sepa leer.

De este modo desaparece el analfabetismo, y aparte otras obras meritorias del Ejército, éste difunde la cultura.

Un jefe que instaló biblioeca y salón de escritura en la unidad que mandaba, y que tuvo el buen acuerdo de no permitir el paseo a la tropa mientras no supiese leer, decía que había tenido una gran satisfacción al recibir una carta de sus antiguos soldados analfabetos en la que decían que gracias a él y al padre capellán del regimiento—maestro de escuela del mismo—, ya sabían leer y escribir. «Ya sabemos poner, y firmar debajo—decían ellos—, ¡Viva España! ¡Viva el Rey!»

Creación de parques

Parece que por fin va a ser un hecho la creación de los Parques de Artillería, que están ya en presupuestos, con arreglo a la ley de organización militar publicada en tiempo del Sr. Cierva.

Serán tres de Cuerpo de ejército, ocho regionales y diez y seis divisionarios. Los primeros tendrán una plantilla cada uno de coronel, teniente coronel, comandante y dos capitanes; los regionales, una plantilla igual, excepto en capitanes, que sólo será uno, y a los diez y seis divisionarios sólo irán un comandante, un capitán de la escala activa y otro de la reserva. La plantilla total queda, por consiguiente, compuesta por 11 coroneles, 11 tenientes coroneles, 16 comandantes y 16 capitanes de cada una de las dos escalas.

Asuntos de Marina

Exámenes. — En los de ingreso, como aspirantes, en la Escuela Naval, aprobaron Francés: D. Antonio Díaz Pacha, D. Luis de Salas y Burgos, D. Pedro Núñez Iglesias, D. Fernando Balén, D. Enrique Barbudo, D. Francisco Calvache, D. Eovaldo Iglesias, D. Joaquín García Charlo, D. Santiago Noval, D. José García Saralegui, D. Federico Pintó, D. José Rodríguez Guerra, D. Antonio Cardona, D. Emilio López Hermosí, don Francisco Morales Sánchez-Cantalejo, don Juan Sarmiento, D. Manuel Mora Figueroa, D. Juan Manuel Díaz Colón, D. Manuel Pasquín, D. Bernardino Vez, D. Sebastián Gómez Duarte, D. José María Puerta, D. Alfredo Lostán, D. José María Tomaseti, don Cristóbal del Real, D. Servando Arbolí, don Celestino Díaz y Hernández y D. José Velasco Romero.

P. A. L.

BELMONTE DE VIAJE

Se da como cosa segura que Juan Belmonte no torea en España en lo que resta de año.

El trianero marchó a Sevilla con objeto de despedirse de su familia, y regresará pronto a la corte para arreglar la cuestión del pasaje, que presenta algunas dificultades por estar ya completo el de los primeros vapores de la Transatlántica.

Con Belmonte marcharán a Lima el picador Catalino y los banderilleros Magritas y Maera. Buen contrato lleva el matador, pero el de este personal de la cuadrilla tampoco es despreciable, ya que, según parece, Catalino cobrará 1.750 pesetas por tarde y los rehileteros mencionados a razón de 1.500 por corrida, tomando parte en todas las que toree Juan.

De modo que en Lima, donde debe debutar el trianero el día 5 de diciembre, se presentará éste con casi toda la cuadrilla que lleva en España.

Emprenderán el viaje el día 27 del actual; por lo menos, tal es el plan que tienen en la actualidad.

En los ministerios

GRACIA Y JUSTICIA

NOMBRAMIENTOS DE MEDICOS FORENSES.—Han sido nombrados médicos forenses los siguientes señores:

De la prisión preventiva de Cieza, D. Antonio López Rancaño.

De Vélez Rubio, D. Rafael Nevado Requena.

De la Rambla, D. Antonio Espinosa Gamazo.

De Valdepeñas, D. Pedro Sanz Ortolano.

De Santa Cruz de Tenerife, D. Félix Durán Campos.

MAGISTRADOS SUPLENTES.—También se han hecho los siguientes nombramientos de magistrados suplentes:

De Málaga, a favor de D. José Calfarena.

De Cáceres, a favor de D. Pedro Naranjo R.

OFICIALES DE SALA.—De éstos han sido nombrados:

De la Audiencia de Málaga, D. Juan Such Martín.

De la de Bilbao, D. Pergentino Rodríguez Sarmiento.

Vicesecretario de la de Badajoz, D. Diego Rodríguez Camafón.

Idem de la de Málaga, D. Salvador Higuera.

OPOSICIONES A LA JUDICATURA.—En los ejercicios practicados ayer han sido aprobados los opositores que siguen con la puntuación que se expresa:

Número 17.—D. Carlos Torres Vilar, con 10,50 puntos.

Número 19.—D. Angel Campano Jame, con 16,81.

Número 21.—D. Celso M. Barca Solana, con 11.

POR EL CABLE

INFORMACION AMERICANA

Accidente en unas maniobras navales : : : :

Buenos Aires, 9.—Realizando maniobras la escuadra argentina sobre blanco movible en la bahía del Rincón, el acorazado «Belgrano» tiró desde 500 metros con tal desgracia, que un proyectil chocó contra la proa del crucero «Nueve de Julio», que tomaba parte en las maniobras; atravesándole, penetró en un calabozo donde se hallaban cinco marineros castigados. Los cinco sufrieron graves heridas, temiéndose que fallezca uno de ellos. (Agencia Americana.)

Un naufragio

Río Janeiro, 9.—El buque noruego «Cometa» ha naufragado frente a la costa de Paranagua (Estado de Paraná). La tripulación pudo salvarse. (Agencia Americana.)

El Banco de España del Paraguay : : : : :

Asunción, 9. — El Consejo de Gabinete acordó enviar al Congreso un mensaje pidiendo una moratoria prudencial para el Banco de España del Paraguay, hasta que dicho Banco pueda salvar sus compromisos.

El Congreso discutió el mensaje y aprobó la moratoria, dando así facilidades para que pueda pagar sus descubiertos.

Entre los clientes del Banco reina un pánico inmenso. La muchedumbre permanece horas y horas estacionada delante del establecimiento, cuyas puertas hállanse cerradas.

Los cristales han sido destrozados por la multitud al intentar penetrar en el establecimiento.

La Policía ha tenido que intervenir para contener a las masas. (Agencia Americana.)

El profesor D. Blas Cabrera : : : : : : :

Buenos Aires, 9. — A bordo del «Reina Victoria Eugenia», que ha zarpado con rumbo a Europa, marchan a Montevideo el catedrático de la Universidad central de España D. Blas Cabrera y su esposa.

Permanecerán allí un mes, durante el cual el Sr. Cabrera dará una serie de conferencias científicas. Después marchará a España. El «Victoria Eugenia» lleva el pasaje completo y un fuerte cargamento de frutos del país. (Agencia Americana.)

EN LONDRES

Boda de Grandes de España

En el gran salón de la Embajada de España en Londres se ha celebrado, como ya anunciamos, la ceremonia de los esponsales de la marquesa de San Vicente del Barco, prima de la Sra. Merry del Val, con el duque de Alba.

Como ya dijimos, los novios fueron apadrinados por la duquesa de Santoña, hermana del duque de Alba, en representación de S. M. la Reina Doña Victoria, y por el duque de Híjar, en representación de nuestro Monarca.

El duque de Alba vestía el uniforme de diplomático español.

El vestido de la novia estaba adornado con magníficos encajes de Bruselas color marfil, regalo de su abuela, y una *guimpe* de tul bordado, con aplicaciones de perlas y diamantes.

El manto de corte era de brocado de plata, bordado también con perlas y diamantes.

La cola del traje fué llevada por la señorita Carmen Gurtubay, hija de la marquesa de Yurreta.

Asistieron a la ceremonia los embajadores de España, señor y señora de Merry del Val; el de España en París, Sr. Quiñones de León; el duque de Peñaranda, duquesa de Híjar, duque y duquesa de Almazán, duque de Montellano, duque de Miranda, marqués y marquesa de Velada, marqués de la Romana, marqués de la Mina, marquesa de Urreta, marqués de Pons, marqués de Elda, conde y condesa de Pembroke y lord Revelstoke.

Después de la ceremonia se sirvió a los invitados una comida en la Embajada.

Los nuevos esposos han recibido innumerables regalos.

La Princesa Beatriz les regaló una caja de laca; la Princesa Antonia Bibesco, un cortapapel, y los marqueses de Carisbroocke, una caja de laca con esencieros de cristal; unos gemelos y un libro de oro los Reyes de Inglaterra; otro de la Reina Doña Cristina, consistente en una valiosa caja para cigarros; un par de gemelos en diamantes, regalo de los Reyes de España, y una «mascota», de la Princesa Alicia y conde de Athlone.

Los recién casados pasarán la luna de miel en la propiedad que lord Revelstoke posee en Camberley y después marcharán a Wilton House Salisbury.

No obstante haberse celebrado la ceremonia en la mayor intimidad, ha constituído el acto un acontecimiento solemnísimo.

Representando a la nobleza inglesa asistieron los condes de Pembroke y lord Revelstoke.

Los duques de Alba están recibiendo infinidad de cartas y telegramas de todo el Mundo, entre los que se encuentran de varias familias reales.

INFORMACIONES TEATRALES

ESTRENOS

«LA CHICA DEL AGUILA»

Cervantes.—El primer estreno de la temporada lírica de este teatro lo ha constituído el del sainete de los Sres. Paso (hijo), Silva Aramburo y maestro Roig, titulado *La chica del Aguila.*

El nuevo sainete es un cuadrito de costumbres madrileñas muy bien trazado, lleno de vida y de gracia abundante.

La acción se desarrolla en un solar de los barrios extremos de Madrid, por el que desfilan tipos muy bien observados y dibujados con mucha destreza.

Fué un nuevo éxito para los aplaudidos autores Sres. Paso y Silva, y una muestra más de su ingenio y valía en estas lides.

La labor del maestro Roig no desmerece en nada a la realizada por los libretistas.

Es una música alegre y juguetona que se acopla excelentemente al libro. Los tres números de que consta fueron bisados.

La obra, puesta en escena y dirigida con la pulcritud y el esmero que caracterizan a Antonio García Ibáñez.

En la interpretación, después de hacer justa alabanza al Sr. Ibáñez, dediquemos párrafo aparte a María Berri, que hizo una perfecta adaptación de su papel.

La Srta. Berri es una tiple cómica que reune condiciones excelentes para el género que cultiva: cara bonita, soltura, gracejo natural y muchísima simpatía.

Ayer escuchó aplausos a granel durante la representación de la obra, siendo llamada a escena en dos mutis.

Cantó y dijo muy bien un precioso «fado», que seguramente se popularizará.

Los Sres. Iñigo, Hernández y el resto de la interpretación, muy bien en sus papeles respectivos.

ELEPE

CHISMOGRAFIA

LA PRIMERA LECTURA

Ayer tarde han leído los hermanos Alvarez Quintero en el teatro de Apolo su obra en un acto, con música del maestro Barrera.

Es esta la primera lectura de la temporada en este teatro, y los ingeniosos autores han tenido un gran éxito, pues cuantos han oído la obra aseguran que es uno de los mayores aciertos de los celebradísimos saineteros.

GACETILLAS

Princesa. — Compañía Francisco Morano. Al triunfo conseguido por Morano el día de su presentación en la Princesa ha añadido otro resonante con la interpretación magistral del protagonista de *En mitad del corazón.*

El sábado, en *matinée* de tarde, *En mitad del corazón.* Por la noche, reposición de *Papá Lebonnard,* la mayor y más definitiva creación de Francisco Morano. Es *Papá Lebonnard* una de esas obras cuyo sólo anuncio, interpretada por Morano, despierta vivísimo interés.

El domingo, tarde y noche, *Papá Lebonnard.* Se despachan localidades en Contaduría para estas funciones.

Comedia.—El domingo, a las cinco y media de la tarde y a las diez y cuarto de la noche, se representará la extraordinariamente aplaudida comedia, original de Antonio Paso y José Rosales, titulada *Los baños de sol,* y estrenada recientemente con éxito inmejorable.

Todas las noches, a las diez y cuarto, *Los baños de sol.*

Infanta Isabel.—Hoy sábado, a las seis y media, *Juan de Madrid,* y a las diez y media, reposición de la comedia de los hermanos Quintero *Febrerillo el loco.*

El domingo, a las seis y media de la tarde, *Febrerillo el loco,* y a las diez y media, *El genio alegre.*

El martes, para beneficio del primer actor y director Emilio Valentí, reposición de la aplaudida comedia *El amigo Teddy,* y el martes, para beneficio también del primer actor Ricardo Vargas, última representación de la graciosa comedia *Un buen amigo.*

Zarzuela.—El sábado se representará por la noche *La duquesa del bal Tabarin.*

El domingo, dos grandes funciones, para las que se admiten encargos en Contaduría. Por la tarde se representará *La duquesa del bal Tabarin,* y por la noche, *La viuda alegre.*

El lunes, *El conde de Luxemburgo,* y el martes, *La viuda alegre.*

No habrá función por la tarde, excepto el domingo por la tarde, para poder ensayar con todo cuidado la opereta *Nancy,* que se estrenará el miércoles, día 13, a las cinco y media de la tarde, y cuya segunda representación se verificará el jueves, a las diez de la noche.

Ya se ha recibido de Barcelona el decorado de los dos primeros actos, que seguramente constituirán un triunfo para los escenógrafos Sres. Castells y Santacruz, pintores del Liceo de Barcelona, y que hicieron el decorado de *Bohemios* cuando se estrenó en el Real.

En el tercer acto de *Nancy* llamará seguramente la atención un número español, que ha sido vestido por una francesa, musicado por un alemán y puesto en escena por Esperanza Iris, una mejicana que ya siente en español.

Toda la partitura ha sido arreglada e instrumentada por el maestro Muguerza, con lo cual queda hecho el mejor elogio.

Los bailes que las hermanas Corio interpretan en *Nancy* son un *fox-trot,* una danza oriental y el famosísimo *Sheeme,* que no tardará mucho en bailarse en todos los *cabarets* de Madrid.

Es tanta la curiosidad producida por el próximo estreno de *Nancy,* que ya se han recibido muchos encargos en Contaduría.

Apolo.—Hoy sábado, a las seis de la tarde, *La mala sombra,* sainete lírico, repuesto en el cartel con éxito extraordinario, y primera representación en esta temporada del sainete *El último chulo,* en el que toman parte las Srtas. Leonis (Rosario), Moreu y Montes, y los Sres. Ortas, Mihura, Agudo, García Valero, Segura, Bayo, García, Morales y otros artistas de la compañía.

Por la noche, a las diez y media, *El puñao de rosas* y *La cara del ministro,* que son en cada representación más celebradas.

El domingo, a las cinco y media de la tarde, gran función extraordinaria, con el siguiente programa: *El último chulo, El puñao de rosas* y *La cara del ministro.*

Las localidades, a precio de despacho, pueden adquirirse en Contaduría con dos días de anticipación, de dos de la tarde a doce de la noche.

Cómico. — Hoy sábado, a las seis y media de la tarde, se verificará en este favorecido teatro el estreno del melodrama andaluz, de gran espectáculo, en tres actos, divididos en cuatro cuadros, de Emilio G. del Castillo y Javier de Burgos, titulado *El toro negro* (escenas trágicas de la vida de un gran torero). En esta obra toman parte los notables artistas Raymonde de Back y Evans.

Por la noche, a las diez y media, segunda representación de *El toro negro.*

Martín.—Las funciones que el domingo se celebrarán en este popular y favorecido teatro son las siguientes: a las cuatro y cuarto (doble), *El asombro de Damasco;* a las seis y media (extraordinaria), *La perfecta casada* y *Las corsarias;* a las diez y cuarto (doble), *La perfecta casada* y *Las corsarias,* los mayores éxitos teatrales.

EN PROVINCIAS

LOS DEL INFANTA ISABEL

La compañía de Arturo Serrano está dando las últimas representaciones en el teatro Arriaga, de Bilbao.

El último estreno ha sido el de la comedia de Parellada *¡Qué amigas tienes, Benita!,* que gustó mucho.

Los periódicos locales dedican grandes elogios a Paco Alarcón, que estuvo graciosísimo.

Muy acertados los demás intérpretes.

«LA LEY DE LOS HIJOS»

En el teatro Ortiz, de Murcia, ha estrenado la compañía de Gómez Ferrer *La ley de los hijos,* de D. Jacinto Benavente.

La obra no gustó.

Para los intérpretes hubo aplausos.

PASTORA IMPERIO

Ha reaparecido en la escena Pastora Imperio.

Es en el teatro Cervantes de Granada donde ha hecho su nueva presentación al público.

Y ha triunfado allí, como triunfó en todas partes.

LA ADAMUZ Y GONZALEZ

Anita Adamuz y Manolo González están realizando una buena campaña en el teatro Doré de Barcelona.

La mayor novedad de la temporada consistirá en el estreno de *Madame Tallien,* de Victoriano Sardou y Emilio Moreau.

La Adamuz será la creadora de «Teresa Cabarrús», y González encarnará la figura de «Tallien , el apasionado tribuno.

Será montada la obra con gran esplendidez.

EN EL EXTRANJERO

EL VIEUX-COLOMBIER

El próximo día 15 comenzará en París su nueva temporada el teatro Vieux-Colombier.

Las obras que serán estrenadas este año son: *Saul,* de André Gide; *La mort de Sparte,* de Jean Schlumberger; *Le Pauvre sous l'escalier,* de Henri Ghéon; *La Fraude,* de Louis Fallens; *La Dauphine,* de François Porché, y *M. Le Trouhadec saisi par la débauche,* de Jules Romains.

Serán representadas varias obras extranjeras: de Shakespeare, Synge, Wyspianski y Rabindranath Tagore, y algunas del teatro clásico francés: de Molière, de Racine, La Fontaine, Marivaux y Lauzun.

En febrero se organizará el ciclo Paul Claudel, que comprenderá las representaciones de *L'Otage, Le Pain dur* y *Le Père humilié.*

SARDINAS SIN ESPINA CRUZ ROJA
de la Casa Brieu y C.ª Probadlas. Inmejorables

FIRMA REGIA

S. M. el Rey ha firmado los siguientes decretos:

MARINA.—Proponiendo para el destino de jefe de la Comisión de Marina en los Estados Unidos de América al capitán de navío don Antonio López Cerón.

—Propuesta de ascenso del capitán de corbeta D. Antonio Batalla Díaz.

EL GAITERO Villaviciosa (Asturias)
Sidra Champagne, preferida en todo el mundo

ESTADO DEL TIEMPO

Continúan por toda España los aguaceros. En algunas poblaciones son de importancia. (Barcelona, 35 milímetros.)

Madrid.—Altura barométrica a las trece del día 8, 703,4 milímetros. Temperatura máxima del aire a la sombra, 15°,4. Idem mínima, 9°,5. Humedad del aire, 70 por 100. Lluvia recogida, 3,5 litros por metro cuadrado. Recorrido total del viento durante las últimas veinticuatro horas, 120 kilómetros. Velocidad máxima del viento, 15 kilómetros por hora. Dirección dominante del viento, Sudoeste.

Tiempo probable en la provincia de Madrid.—Cielo nuboso.

LA COMPAÑIA DE MADERAS
Madrid, Argumosa, 14, teléfono M-689. Bilbao, Santander, Gijón, San Juan (Avilés), Pasajes, Alicante, Huelva.

SUCESOS DEL DIA

Una riña

En la calle de San Vicente, número 13, principal, riñeron Lucio Hernández Palomeque, de treinta y cinco años, y Francisco Plaza Calderón, resultando el primero con heridas de pronóstico grave, que le fueron curadas en la Casa de Socorro del Hospicio.

Robo

Rosa Pajares Moule, domiciliada en la calle de Oriente, número 5, principal izquierda, denunció que de su casa le han robado durante la madrugada anterior 525 pesetas y varias alhajas.

Denuncia

José Centeno Díaz, que habita en la calle de Cadarso, 6, primero izquierda, ha denunciado que en el restaurant de La Huerta le han sustraído dos sortijas, valoradas en 150 pesetas.

Niño atropellado por un carro

El muchacho de doce años José Miranda Miró, domiciliado en la calle de Miguel Servet, número 11, piso tercero, fué atropellado en el Paseo del Prado por el carro que guiaba Juan Colotrina Pacheco.

El atropellado resultó con graves heridas y fué trasladado al Hospital Provincial.

Caída grave

Casualmente sufrió la fractura del húmero izquierdo y otras lesiones de consideración Josefa Benito Enebras, de cincuenta años, domiciliada en la Corredera Alta, núm. 25.

Percance obrero

Trabajando en las obras del «Metro», de la puerta de Atocha, se produjo la fractura de dos costillas y otras lesiones de consideración el jornalero Francisco López Arredondo, de cuarenta y seis años, con domicilio en la calle del Ancora, número 6.

Un atropello

Por el automóvil M-2.231, guiado por el «chauffeur» Tomás Asenjo Pascual, fué atropellada la niña Martina Fariñas Palmero, de cinco años, que habita con sus padres en la glorieta de Ruiz Jiménez, núm. 1, provisional.

Se la apreciaron numerosas contusiones en el cuerpo, y el «chauffeur» pasó al Juzgado de guardia.

El atropello ocurrió en la calle de Bravo Murillo.

En los tranvías

Al subir a un tranvía, en la plaza de Santo Domingo, le hurtaron del bolsillo del abrigo a Luisa Delgado Malla una carterita con 95 pesetas.

Fué detenido Pascasio de las Heras Jaba, de quince años, habitante en la calle de Salamanca, número 5, el cual culpó del caso a su amigo «el Nene».

Alcance político

MANIFESTACION DE PROTESTA: : : : : : :

En las primeras horas de la tarde se presentó ante el ministerio de la Gobernación una manifestación de mujeres y chicos, llevando varios cartelones, en uno de los cuales se leía: «Sesenta niños entre los escombros.»

La manifestación, y principalmente los cartelones, alarmaron a los transeuntes, por creer en los primeros momentos que se trataba de una catástrofe.

Después se supo que eran las familias de una casa de la Gran Vía que esta mañana han empezado a derribar los obreros en vista de que los inquilinos, a pesar de los requerimientos que se les ha hecho por el contratista, no se cambian de residencia.

Una Comisión de dichas mujeres subió a ver al ministro, y como éste no pudiera recibirlas, lo hizo el secretario, ante el cual expusieron su protesta por lo hecho por el contratista, añadiendo que no se habían mudado por no encontrar cuartos del precio correspondiente a su modesta calidad.

POR BUEN CAMINO

Entre la gente política y entre la no política ha producido el mejor efecto la política iniciada por el Gobierno en cuanto a restringir la exportación de aquellos artículos que en el mercado interior han alcanzado fabulosos precios, llegando incluso a la prohibición absoluta, como ha ocurrido con el aceite.

Hora era ya de que se atendiera de veras a las necesidades por todos sentidas, y seguramente que ello repercutirá en pro del Gobierno, captándose éste las simpatías y el apoyo de la opinión.

El solo anuncio de que en las expendedurías municipales iba a venderse azúcar ha bastado para que el precio del kilo de la de florete y caña molida haya bajado de tres pesetas cincuenta céntimos a tres pesetas, lo cual demuestra que los precios que rigen no los determina la escasez del artículo, sino el afán de lucro de almacenistas y acaparadores.

Cuanto en este sentido haga el Gobierno le proporcionará un apoyo más sincero y real que aquel que le brindan, a título de futuros ministeriales, los que no militando en las filas del partido liberal conservador, ven en peligro la representación de los distritos que han ostentado en las últimas Cortes.

MINISTERIO DEL TRABAJO

Pamplona.—Debido a gestiones del gobernador con representaciones patronal y obrera, y apoyo de las autoridades, se ha conseguido la vuelta al trabajo de la vendimia de la mayoría de los huelguistas de Fitero, prosiguiéndose gestiones para la resolución definitiva.

Salamanca.—La junta general de ferroviarios ha discutido la posibilidad de ir a la huelga por motivo relacionado con la conducta de un jefe con el personal.

Tarragona.—Ha quedado solucionada la huelga de carreteros, y en cuanto a la de empleados de la limpieza pública, se hace con bastante regularidad ésta.

Granada. — Los oficiales peluqueros han acordado ir a la huelga por no haber sido aceptadas sus pretensiones de aumento de jornal.

Coruña.—El Gobernador y el representan

Ministerio de Cultura

te del ministerio del Trabajo esperan la respuesta de los patronos a las bases presentadas por los obreros.

Barcelona.—Se ha dirigido el gobernador al alcalde al efecto de que convoque la Junta local de Reformas Sociales, procurando su intervención en el conflicto de los carreteros y resuelva sobre la jornada aplicable a dicha industria.

QUERELLA CONTRA UN GOBERNADOR : : : : : :

Por el procurador D. Ignacio Corujo y en nombre de D. Antonio Allende, se ha presentado ante el Tribunal Supremo una querella contra el gobernador civil de León, por haber cometido, según el querellante, arbitrariedades hollando manifiestamente la ley.

Es de suponer que en este caso como en otro reciente, el Tribunal Supremo, dando pruebas de justa imparcialidad, hará comprender a los gobernadores que no son reyes absolutos.

HABLANDO CON EL PRESIDENTE: : : : :

El Sr. Dato dijo a medio día que el Rey había llegado a Estella y que se proponía asistir a una recepción que se daba en el Ayuntamiento y luego al banquete que en su honor daba el elemento militar.

Esta misma noche el Rey saldrá para San Sebastián, regresando el martes a Madrid.

Llegará a esta corte a hora bien avanzada de la tarde del martes, porque a medio día de éste asistirá a unas maniobras de la división de Caballería en Santa María de Nieva.

El vizconde de Eza emprenderá su regreso a Madrid antes, con el fin de encontrarse aquí para asistir al Consejo de ministros anunciado para el lunes próximo.

Refiriéndose a otras cuestiones, manifestó el Sr. Dato que le había visitado esta mañana, en visita de despedida, el Infante don Fernando.

Este, con todo el personal de la Comisión que va a Chile, saldrá mañana, como se ha anunciado, en el expreso de Andalucía para embarcar el domingo en el «España».

También ha estado a despedirse del señor Dato el obispo de Canarias, que va a Roma.

De noticias de provincias no tenía el señor Dato ninguna especial.

Había leído las informaciones de la Prensa de la mañana sobre las cuestiones sociales planteadas.

No cree el Sr. Dato que surjan esas huelgas generales de que se habla, y que ya fueron anunciadas en el mes próximo pasado, y no cree en ellas precisamente por no estar justificadas.

Todas las huelgas hoy existentes son parciales, y no llegan en número a las que ha habido en otras épocas.

Ahora el Gobierno se preocupa, apelando a cuantos medios están a su alcance, y poniendo en juego toda su influencia, de buscar una solución de concordia a la huelga de Riotinto.

También se gestiona por otras autoridades la solución de las dos huelgas importantes que existen en Barcelona.

Con relación al estado de esta capital, dijo el Sr. Dato que no tenían justificación seria los rumores que se propalan, con la finalidad principal de producir alarmas.

Están adoptadas en Barcelona toda clase de medidas para el mantenimiento en todo caso del orden público.

Como un periodista le hablara de Juntas militares y de acuerdos de las mismas, el Sr. Dato afirmó que no tenía noticias de tales Juntas ni de acuerdos de ninguna clase tomados por las mismas, y, además, que abrigaba la seguridad de que cuanto viene diciéndose respecto de ese particular carecía en absoluto de fundamento.

Lo único real es que algunas fuerzas de la guarnición de Barcelona, que se hallaban en escuelas prácticas, fueron llamadas por virtud de un buen acuerdo del capitán general de aquella región, y en previsión de que las huelgas existentes en Barcelona tomasen un carácter que hiciera precisa la adopción de medios preventivos para evitar cualquier alteración del orden público.

Redúcese todo, pues, a la concentración en Barcelona de algunas fuerzas de Caballería.

«He leído—añadió el Sr. Dato—en algún periódico algo sobre estado de guerra en Barcelona.

No creo que haya motivo especial para llegar a ello, ni se ve que la situación allí creada exija esa medida.»

Terminó diciendo que el lunes se celebrará el Consejo de ministros anunciado.

DE GOBERNACION

Los telegrafistas.

El Sr. Wais manifestó que recibe el ministro telegramas de los telegrafistas de toda España, protestando de la actitud en que se les supone colocados en relación al servicio.

También el Sr. Soto Reguera, abogado de los telegrafistas expulsados durante la última huelga, ha visitado al ministro para hacer constar, en nombre de sus representados, que éstos no han ejercido coacción ninguna sobre sus antiguos compañeros para que adopten actitudes en favor de su pleito; que esperan tranquilos la solución del mismo y protestan de que se les mezcle en una cuestión a la que son completamente ajenos.

Administración Municipal de la Fábrica de Gas de Madrid

Se anuncia concurso público para la venta de la producción en el año 1921 de alquitrán de la Fábrica de Gas de Madrid.

El plazo para admitir solicitudes expira el día 22 de octubre, a las once de la mañana, en cuyo día y hora se procederá a la apertura de los pliegos presentados.

El pliego de condiciones está de manifiesto en las oficinas de la Fábrica de Gas de Madrid, Ronda de Toledo, número 8, de diez a doce de la mañana.

La Comisión municipal. Por delegación, *Emilio Colomina.*

UNA ACLARACION

LO OCURRIDO EN EL VAPOR "OTAYO,,

Lo que dicen los maquinistas navales: : : : : :

Ferrol, 9.—Como representante de la Asociación general de maquinistas navales en esta plaza, creo conveniente aclarar las informaciones erróneas que se han publicado acerca del suceso ocurrido a bordo del buque «Otayo».

Lo sucedido lo motivó la insubordinación de los fogoneros, que trataron de agredir a la oficialidad. El primer maquinista salió a la defensa de los oficiales, tratando de reducir a los fogoneros.

Estos, enarbolando las palas, arremetieron contra el maquinista, que se vió obligado a defenderse haciendo disparos.

Uno de los proyectiles alcanzó a un fogonero, matándolo.

El maquinista lamentó lo ocurrido, pues al hacer los disparos, sólo tenía el propósito de atemorizar a los fogoneros.

Al llegar el buque a los Estados Unidos, el maquinista se presentó en el Consulado para dar cuenta de lo sucedido.

Entretanto, el personal sublevado huyó del buque.

Al llegar a este puerto hizo el maquinista lo propio, presentándose en la Comandancia de Marina.

Lo expuesto demuestra que las informaciones anteriores no eran exactas, y de ellas se han dolido ante mí los maquinistas navales de este puerto.

Las manifestaciones del capitán y los oficiales del «Otayo» coinciden con el relato que acabo de hacer.

Así lo han declarado en el momento de zarpar el buque con rumbo a Dinamarca. — *Longinos Vidaurreta.*

Agua de Solares

Termina con los catarros gastrointestinales. Reina, 45 duplicado.—Teléfono 29-29.

EL EMPRESTITO MUNICIPAL

POR LA TARDE

A las seis se reanuda la sesión y continúa discutiéndose el proyecto.

Después de dos horas de discursos tranquilos se aprueban las bases generales para la emisión del empréstito, el cuadro de amortización, las bases para la formalización del convenio para el servicio de Tesorería y negociación de los títulos del empréstito y las bases generales para la liquidación de las obligaciones del empréstito de 1868.

Obras nuevas

El Sr. García Cortés impugna el número 1 del capítulo de obras de nueva construcción, presentando una enmienda, que es desechada, y se aprueba el concepto, o sea la formación de una plaza en la calle de Carretas.

Al número 2 también se opone el mismo señor, y después de amplia discusión se aprueba la expropiación de las casas números 3 y 7 de la calle de Peligros.

Se aprueba asimismo la expropiación de las casas números 8, 11 y 13 de la calle del Clavel, después de combatirla el Sr. García Cortés.

Puesto a discusión el concepto relativo a la expropiación de la casa número 44 de la calle de Segovia, que combate el Sr. García Cortés, interviene el Sr. Noguera, y tras varias observaciones se acuerda no expropiarla.

También se aprueba el número 5, sobre expropiación de las casas números 27 y 27 duplicado de la calle de Miguel Servet.

En vista de lo avanzado de la hora se suspende la sesión a las nueve de la noche, para continuarla hoy.

LA SESION DE HOY

A las once de la mañana se reanuda la sesión suspendida en la noche anterior.

La prolongación de la Castellana: : : : : : :

Se pone a discusión el proyecto de prolongación del Paseo de la Castellana, con arreglo a la ley de 18 de marzo de 1895, que es combatido por el Sr. López Baeza, por entender que es preferible urbanizar otra zona del extrarradio.

Le contesta el alcalde, conde de Limpias, demostrando la ventaja para los intereses municipales de realizar el proyecto presentado por la Comisión.

Interviene el Sr. Noguera, afirmando que con el proyecto de prolongación de la Castellana se logrará tan sólo favorecer los intereses particulares de los propietarios de aquella zona.

El Sr. Saornil opina que hay otras obras más beneficiosas que la prolongación de la Castellana, porque en aquella zona no hay población.

Le contesta brevemente el Sr. García Revenga, y en votación nominal, por 19 votos contra 6 es aprobado el concepto.

El paseo sobre el Abroñigal

El Sr. García Cortés combate el proyecto de construcción de un paseo de siete kilómetros sobre el colector del Abroñigal; le contesta el alcalde defendiendo el dictamen, y por 23 votos contra 6 es aprobado el proyecto.

Los puentes de Segovia y de Toledo: : : : : : : :

Se aprueban los proyectos de conservación y aislamiento de los puentes de Segovia y de Toledo.

Urbanización del Campillo de las Vistillas: : : : :

Después de algunos discursos de los señores García Cortés, Noguera, Martín y García Revenga se acuerda rebajar a un millón la partida para la urbanización del Campillo de las Vistillas y de la Cuesta de Jabalquinto por 21 votos contra 6.

El viaducto de la calle de Segovia: : : : : : : : :

Con el voto en contra del Sr. Saornil se acuerda realizar obras de conservación y refuerzo del viaducto de la calle de Segovia.

Entrada al Parque del Oeste

Después de una interminable discusión se aprueba el proyecto de construcción de un paseo de entrada por la calle de Ferraz al Parque del Oeste.

La sesión se levantó a las dos y cuarto para reanudarla a las cinco de la tarde.

MARRUECOS

La cuestión de las subsistencias

Melilla, 9.—Los comerciantes han recibido aviso de Málaga anunciándoles que los obreros del muelle se niegan a embarcar subsistencias para Melilla mientras allí escaseen éstas y se coticen a precios elevados.

Por dicha causa, hoy no llegaron dos vapores que se esperaban.

Una romería

Melilla, 9.—Se ha celebrado la romería al morabito Sidi Ali-el-Uassani, próximo a la alcazaba de Zeluán.

Asistieron centenares de moros de todas las kabilas, que establecieron jaimas alrededor del morabito.

Anoche se quemó una vistosa colección de fuegos artificiales, y esta mañana, el coronel jefe de las tropas indígenas, D. Gabriel Morales, hizo entrega al morabito del acostumbrado regalo.

A las diez de la mañana ha llegado el general Fernández Silvestre, acompañado del general Monterde y del Estado Mayor. Los moros le recibieron con grandes demostraciones de regocijo.

Recorrió centenares de jaimas, y luego pronunció un discurso en árabe, exponiendo los propósitos de España, tan beneficiosos para los intereses morales y materiales de los indígenas.

Terminó con vivas al Rey y a España, que fueron contestados por los moros.

Los indígenas corrieron la pólvora y se repartió profusamente el cuz-cuz.

La oficialidad fué obsequiada con un té, y los generales con un *lunch* por la Policía indígena.

Sobre el morabito volaron los aparatos de la escuadrilla de Zeluán.

Comentarios de la Prensa inglesa: : : : : : : :

Poldhu, 9.—La Prensa inglesa comenta vivamente el avance de las tropas españolas hacia la ciudad sagrada de Xexauen, situada en la zona de Marruecos en que las tribus siguen rebeldes. Es inminente la ocupación de esta ciudad misteriosa, cuyas calles no fueron pisadas por europeos durante los cinco siglos de su existencia. (T. S. H.)

Bibliotecas públicas de Madrid

(Servidas por el Cuerpo facultativo de archiveros, bibliotecarios y arqueólogos)

Horario para otoño, invierno y primavera : :

Se encuentran abiertas, todos los días laborables, las bibliotecas siguientes:

Real Academia Española (Felipe IV, 2), de nueve a doce.

Real Academia de la Historia (León, 21), de diez a diez y seis.

Archivo Histórico Nacional (Paseo de Recoletos, 20), de ocho á catorce.

Escuela Superior de Arquitectura (Estudios, 1). Suspendido el servicio por obras de reparación.

Escuela Industrial (San Mateo, 5), de diez a trece y de diez y siete treinta a veinte treinta. Los domingos, de diez a doce.

Escuela de Sordomudos y de Ciegos (Castellana, 63), de catorce a veinte.

Escuela de Veterinaria (Embajadores, 70), de nueve a quince.

Facultad de Derecho (San Bernardo, 59), de ocho á catorce (los domingos, de diez á doce).

Facultad de Farmacia (Farmacia, 2), de nueve á doce y de catorce á diez y siete.

Facultad de Filosofía y Letras (Toledo, 45), de ocho treinta a catorce treinta, y los domingos de once a trece.

Facultad de Medicina (Atocha, 104 y 106), suspendido el servicio por obras de reparación.

Instituto Geográfico y Estadístico (paseo de Atocha, 1), de ocho a catorce.

Ministerio de Hacienda (Alcalá, 7 y 9), de nueve a trece y de quince a diez y siete.

Museo Arqueológico Nacional (Serrano, 13), de diez a diez y seis; los domingos, de diez a trece. (La consulta de libros requiere autorización del jefe del Museo.)

Museo de Ciencias Naturales (paseo de Recoletos, 20, bajo), de ocho a catorce. (Las consultas de las obras de Zoología, Mineralogía y Geología pueden hacerse en el nuevo local del Museo, Palacio de la Industria y de las Artes, Hipódromo.

Ultima hora

Atentado contra un tren

La Paz, 9.—Los periódicos publican largos telegramas comentando el grave peligro que ha amenazado al tren internacional en el que viajaban los delegados bolivianos en la Liga de las Naciones.

Cerca de Arequipa un inspector de la vía descubrió, atravesados en los rieles, enormes barras de hierro de grandes dimensiones, sujetas fuertemente a la vía, con objeto de provocar una catástrofe, cuyas consecuencias habrían sido espantosas.

Toda la Prensa comenta el atentado, y cree ver en él la intervención extranjera.

Añaden los periódicos que los malhechores obraron a instigación de gentes interesadas en hacer desaparecer a los defensores de los derechos bolivianos. (Agencia Americana.)

Riña sangrienta

Bilbao, 9.—En la madrugada última ocurrió una sangrienta reyerta en Baracaldo, entre el comerciante Eduardo Carrasco y el practicante de los Altos Hornos, Juan Zaro, por antiguos resentimientos.

Este recibió gravísimas heridas de arma blanca. Ingresó en el hospital.

El agresor fué detenido.

Ayuntamiento defraudado

Sevilla, 9.—Vista la importancia adquirida en las actuaciones del Juzgado sobre las irregularidades descubiertas en la recaudación de arbitrios del fielato central, se ha personado en la causa el fiscal de la Audiencia.

El juez instructor ha solicitado del Ayuntamiento una relación detallada de los almacenistas de coloniales, ultramarinos y otras especies que tienen constituído depósito, para comprobar los cargos formulados contra el ex empleado Lorenzo Delgado.

Otro procesado

El Juzgado ha continuado las diligencias sumariales, recibiendo declaración a los cuatro empleados en la sección de recaudación de Arbitrios y ordenó un careo con los ex empleados presos.

También ha declarado el joven encargado de recoger de los fielatos las hojas de salida de géneros de los depósitos, por encargo de los comerciantes. Dijo que nada sabía, pues se limitaba a recorrer los fielatos y recoger las hojas y entregarlas a los dueños de los depósitos. Por orden del juez ingresó en la cárcel y quedó incomunicado.

Se ha dictado auto de procesamiento contra el administrador de Arbitrios extraordinarios, Sr. Pérez Caveda.

La explotación de la fuerza eléctrica : : :

Huesca, 9.—Han quedado aprobadas las bases del proyecto de industrialización en la provincia, redactadas por el director de la Comisión de estudios electrosiderúrgicos de Zaragoza, que recorrerá los principales pueblos de la provincia en viaje de propaganda.

El Sr. Cierva

Valencia, 9.—Ayer tarde fué obsequiado el Sr. Cierva con un *lunch* en el Círculo ciervista. Ofreció el agasajo su presidente, señor Montesinos.

El Sr. Cierva contestó en términos elocuentes, y declaró que para fijar su actitud definitiva esperará a que el Gobierno conteste a la invitación que él le ha dirigido en su discurso del teatro Principal, añadiendo que con su bandera desplegada al sol solicitará el apoyo del Cuerpo electoral.

El Sr. Cierva ha marchado a Madrid en el expreso, siendo objeto de entusiasta despedida.

Veredicto de inculpabilidad

Bilbao, 9.—Ha terminado en la Audiencia la vista de la causa seguida contra el ex diputado D. Ernesto Bengoa por haber disparado dos tiros contra el ex alcalde de Begoña D. Carlos Orué.

El Jurado dictó veredicto de inculpabilidad.

El viaje del Infante D. Fernando : : : :

Tenerife, 9.—Se ha constituído una Comisión encargada de preparar los agasajos que se dispensarán al Infante D. Fernando de Baviera durante su estancia en esta capital.

El gobernador ha telegrafiado al señor Francos Rodríguez con objeto de conocer la fecha de llegada a este punto del acorazado «España», que conduce a la expedición.

El Ayuntamiento acordó en sesión que una Comisión, compuesta por el alcalde y varios concejales, interese de Su Alteza D. Fernando apoye la gestión de indulto en favor de los reos alemanes condenados a muerte por la Audiencia de Las Palmas.

Para el Sanatorio de Pedrosa : : : : : : :

Santander. 9.—La Junta de Protección a la Infancia ha acordado conceder el legado de la Fundación Peñuela. importante 110.000 pesetas, a D. Mariano Morales, director del Sanatorio de Pedrosa, para que construya allí un nuevo pabellón destinado a niños pretuberculosos.

El gobernador y las elecciones

Santander, 9.—El lunes marchará a Madrid el gobernador civil para ocuparse de asuntos electorales, relacionados con el distrito de Palacio, que representa en Cortes.

Las armas de fuego

Zaragoza, 9. — Dicen de Sestrica que jugando con un arma de fuego el niño Tomás Luna Gregorio, ocasionó la muerte a su hermanita Laura, niña de siete años.

Conflictos sociales

EN GIJON

Después de cuatro meses de huelga : : : : :

Gijón, 9. — A las once de anoche ha terminado la asamblea de obreros metalúrgicos, reunida para discutir la fórmula propuesta por los patronos como medida previa para seguir discutiendo las demás bases para solucionar el conflicto, que dura ya más de cuatro meses.

Los obreros han aceptado la fórmula, que consiste en aumentar en tres reales los jornales hasta cuatro pesetas inclusive; en seis reales los jornales entre cuatro y ocho pesetas, y en nueve reales los jornales superiores a ocho pesetas. Se aumentarán en siete reales los jornales de los peones en general.

Estos aumentos tendrán carácter retroactivo por un mes, desde la fecha en que se reanude el trabajo.

Queda por discutir lo referente al abono del jornal íntegro en los casos de accidentes del trabajo; el pago de los jornales de días en que los obreros estuvieron en huelga de brazos caídos; la reanudación del trabajo en las industrias en que se planteó la huelga, como derivación del conflicto de los metalúrgicos, y otros extremos menos importantes.

EN TOLEDO

Para adquirir trigo

Toledo, 9.—La Junta administrativa para la adquisición de trigos que solucionen el conflicto de la carestía del pan ha adoptado los siguientes acuerdos:

Solicitar de los fabricantes de la provincia que faciliten proporcionalmente la cantidad de harinas necesaria para constituir un depósito que asegure el abastecimiento en los últimos meses del año agrícola.

Invitar a los agricultores de Toledo y su provincia para que ofrezcan trigo a la capital al precio convenido como máximo.

Rogar a todos los centros y Corporaciones de la ciudad que contribuyan a la suscripción que se abrirá para recaudar fondos que respondan a las pérdidas, si las hubiera, por la diferencia del precio de adquisición de trigos y harinas y el de venta del pan, y que dicha suscripción sea encabezada por los mayores capitalistas de la población.

EN GRANADA

Conferencia del gobernador y el Comité : : :

Granada, 9.—El gobernador ha conferenciado con el Comité de huelga de albañiles.

Estos expusieron sus aspiraciones, que son: aumento de jornal de 0,75 a una peseta a los oficiales, ayudantes y peones.

El gobernador ha celebrado también una conferencia con una Comisión de patronos, quedando estos últimos en que contestarán, después de una serena meditación, pues sus deseos están en conceder toda clase de mejoras compatibles con sus intereses.

Agregaron que para la solución de la huelga será preciso que los huelguistas carpinteros, pintores y estucadores acepten también la fórmula que se convenga.

La impresión general es que la huelga quedará solucionada en breve, y que se reanudará el trabajo el próximo lunes.

EN SANTANDER

Los descargadores del muelle: : : : : : : : :

Santander, 9.—Los obreros del muelle, reunidos nuevamente en el Centro Obrero, han acordado por unanimidad persistir en su actitud de dar por terminado el boicot a la Transatlántica.

Los tipógrafos

La huelga de tipógrafos sigue en el mismo estado, aunque en algunas imprentas han reanudado el trabajo los patronos y sus familiares.

El gobernador llamó al Comité obrero para decirle que no tolerará coacciones con los patronos que quieran trabajar en sus talleres.

EN OVIEDO

Los labradores amenazan retirarse del mercado: : : : : : : : : :

Oviedo, 9.—Una Comisión del Sindicato de labradores visitó al alcalde, protestando contra la tasa impuesta y amenazando retirarse del mercado.

El alcalde dijo que nada podía resolver, pues la tasa fué impuesta por la Junta provincial de Subsistencias.

La cuestión del precio del pan

Oviedo, 9.—El alcalde ha celebrado una conferencia con la Patronal de panaderos, que tomó el acuerdo de elevar el precio del pan veinte céntimos en kilo.

Los panaderos alegan que les cuesta 70 pesetas los 100 kilos de harina.

EN VALENCIA

Huelga de tipógrafos

Valencia, 9.—Las Sociedades obreras que integran la de Artes Gráficas acaban de reunirse ahora para tratar de la petición que han planteado los patronos de una ampliación de ocho días en el plazo para contestar a las reclamaciones de mejora.

Se ha acordado negar rotundamente tal ampliación, y, en consecuencia, comenzar esta misma noche la huelga. Si se hace efectiva, mañana no aparecerán los periódicos.

Los huertanos y la huelga de transportes : : : : : : : : :

Valencia, 9.—Se agrega la huelga de los transportistas, ocasionada por el arbitrio municipal sobre el tránsito rodado. Los huertanos que proveen el mercado fueron llamados a una conferencia por el gobernador y el alcalde. Exigieron de éste que no se cobre aquel arbitrio como previa condición para volver ellos al mercado. El alcalde se negó.

El tráfico sigue paralizado. Se ha dispuesto por el gobernador un amplísimo servicio de vigilancia en las carreteras; pero, de todos modos, los pocos carreteros que se dirigen a la capital son detenidos y coaccionado por grupos uqe surgen por doquiera, como si brotasen en las huertas.

La situación comienza a ser grave.

Las otras huelgas continúan en el mismo estado.

Los ferroviarios del Central de Aragón :

Los obreros libres de los talleres del ferrocarril central de Aragón han visitado al gobernador pidiéndole que convoque a una representación de los huelguistas para que, poniéndose en relación con el Sindicato y con el director de la Compañía, se procure la solución del conflicto.

En dichos talleres ha comenzado a funcionar un equipo militar, lo que parece ha molestado mucho a los obreros no huelguistas, los cuales, en la sección de facturaciones y algunas otras, se han declarado en huelga de brazos caídos.

EN CIUDAD REAL

La elevación del pan

Ciudad Real, 9.—Según manifestación del alcalde, hácese inevitable y urgente la elevación del precio del pan a 85 céntimos.

El Ayuntamiento carece de recursos para mantenerlo a 70 céntimos.

El alcalde ha convocado a los agricultores para invitarles a que eleven los jornales en 25 céntimos a todos sus obreros.

(c) Ministerio de Cultura

BOLSA DE MADRID

Cotización del día 8 de octubre.

4 POR 100 INTERIOR.—Serie F, 71,95; E, 71,90; D, 72,50; C, 73,90: B, 73,90; A, 73,80; G y H, 73,80; Diferentes series, 0.,00; Fin corriente, 00,00; Fin próximo, 00,00.

4 POR 100 EXTERIOR.—Serie F, 83,60; E, 83,60; D, 83,75; C, 83,60; B, 83,75; A, 84,00; G y H, 84,00; Diferentes series, 00,00.

4 POR 100 AMORTIZABLE.—Serie E, 00.00; D, 00,00; C, 00,00; B, 00,00; A, 88,50; Diferentes series, 88,50.

5 POR 100 AMORTIZABLE.—Serie F, 00,00; E, 94,60: D, 00,00; C, 94,80; B, 94,90; A, 95,50; Diferentes series, 94,60.

5 POR 100 AMORTIZABLE (Emisión de 1917).—Serie F, 94,75; E, 94,75; D, 94,75; C, 94,65; B, 94,65; A, 94,65; Diferentes series, 94,65.

CARPETAS AL 4 POR 100 INTERIOR.—Diferentes series, 73,30.

AYUNTAMIENTO DE MADRID.—Villa Madrid 1918, 00,00; Obligaciones de 1868, 75,50; Expropiaciones Interior 5 por 100, 00,00; Cédulas del Ensanche, 00,00; 1908 (Deudas y Obras), 00,00; Empréstito de 1914, 90,50.

BANCO HIPOTECARIO DE ESPAÑA.—Cédulas al 4 por 100, 00,00; Idem al 5 por 100. 000,00.

VALORES INDUSTRIALES (acciones).—Banco de España, 530,00; Hipotecario, 000,00; Hispanoamericano, 279,00; Español de Crédito, 168,00; Tabacos, 290,00; Explosivos, 000,00; Castilla, 000,00; G. Azucareras preferentes, 158,00; Idem ordinarias, 00,00; Altos Hornos, 000,00; Duro Felguera, 183,00; Unión Alcoholera, 000,00; Español del Río de la Plata, 000,00; Alicantes, 288,00; Nortes, 282,00; Andaluces, 000,00.

OBLIGACIONES.—Azucarera: estampilladas, 000,00; Idem. No estampilladas, 88,00; Bonos Banco España 4 por 100, 000,00; M. Z. A. 3 por 100, 000,00; Nortes 1905. 00,00.

MONEDA EXTRANJERA.—Francos, 45,50, Libras, 23,89; Francos suizos, 103,40; Dólares, 6,33, Marcos, 10,85; Liras, 00,00.

INSUFICIENCIA ESTOMACAL

Es preciso en algunas enfermedades del tubo digestivo procurar estómago a quienes carecen de él por medio de medicamentos que aumentan la secreción del jugo gástrico, la motilidad del estómago y su potencia fortificante para digerir y asimilar. El mejor de todos ellos es el ELIXIR ESTOMACAL DE SAIZ DE CARLOS.

TOROS Y TOREROS

Las corridas de feria de San Lucas en Jaén: : : :

Durante los días 18, 19 y 20 del actual se celebrarán en Jaén tres fiestas taurinas de gran resonancia.

El día 18 matarán los diestros Sánchez Mejías, Carnicerito y Méndez seis hermosos toros de Villalón, vecino de Sevilla.

El día 19 tendrá lugar un extraordinario acontecimiento taurino, en el que Sánchez Mejías, llevando de sobresaliente a José Ferrasano, matará con su notoria valentía y arte seis magníficos ejemplares de la ganadería de Campos Varela, también vecino de Sevilla.

El día 20, los auténticos Charlot's, Llapisera y su Botones darán la nota cómica en el arte taurino, lidiando cuatro novillos de renombrada ganadería.

Plaza de Toros de Madrid

El próximo domingo, 10 del actual, se celebrará una gran novillada, en la que primeramente Barajas rejoneará un novillo de don Fernando Villalón, y cuyo novillo, de no morir de los rejones, será estoqueado por el matador de novillos Rafael Cardona.

A continuación se lidiarán seis novillos de Palha para los matadores Jumillano, Valencia II y Antonio Sánchez.

La corrida empezará a las tres y media de la tarde.

A esta corrida están invitados los señores congresistas del Congreso Postal.

NUESTROS VIAJES

UN MES EN ITALIA

Salida: el 3 de noviembre

Itinerario:

Cerbere, Cette, Marsella, Niza, Monte Carlo, Génova, Pisa, Roma, Nápoles, Isla de Capri, Sorrento, Pompeya, El Vesubio, Florencia, Bolonia, Venecia, Milán, Génova, Marsella, Port-Bou.

Precio del billete, Primera clase:

1.750 pesetas

Informes: Servicios de Turismo de "La Correspondencia de España", Arenal, 1, Madrid.

MARRUECOS

Muley Mustafá, enfermo

Melilla, 8.—Se encuentra enfermo de cuidado Muley Mustafá. Ocupa una habitación del hotel de la calle de Alfonso XIII.

En el campamento de Ishafen

Ayer tarde fué inaugurado el barracón construído en el campamento de Ishafen. Con motivo de este acto, los soldados del regimiento de Melilla cantaron «La canción del soldado». El general Fernández Silvestre, emocionado, dirigió la palabra a las tropas, diciendo que pronto cantarán el mismo himno, y con igual entusiasmo y virilidad, en las cumbres del Monte Mauro. Se desbordó el entusiasmo con las palabras del general, y las tropas dieron entusiastas vítores a España, al Rey y al Ejército.

El ascenso del general Monteverde : : : : :

Todos los empleados de la Junta de Arbitrios acudieron al despacho del general Monteverde para felicitarle por su ascenso.

Con motivo del ascenso del general Monteverde se indica para sustituirle en la segunda jefatura de esta Comandancia a los generales Casa Davalillos, López Pozas o Perales.

Boletín religioso para el día 9

Sábado 9 de octubre de 1920

Santos del día.—Santos Dionisio Aereopagita, Eleuterio, Rústico, y Diosdado, mártires; Abrahán, patriarca; Gisleno, Andrónico y Luis Bertrán, confesores; Santas Atanasia y Publia, abadesa.

La misa y oficio divino son de San Dionisio y compañeros mártires, con rito semidoble y color encarnado.

Cultos.—En San Marcos continúa la novena del Pilar, por la tarde, a las seis, predicando el padre D. Mariano Benedicto.

En el Santuario del Perpetuo Socorro, ídem ídem, a las cinco y media, predicando el padre García.

En San Andrés, ídem íd., predicando don Angel Ruau.

En El Salvador y San Nicolás, ídem ídem, predicando D. Mariano Benedicto.

En San Millán da principio la novena a Nuestra Señora del Rosario; al anochecer, estación, rosario y sermón, que predicará don Angel Lázaro; novena, reserva, letanía y salve.

En Santo Domingo el Real continúa la novena a Nuestra Señora del Rosario, por la tarde, a las seis, predicando el padre Secundino Martín.

Visita de la Corte de María.—Nuestra Señora del Rosario en la iglesia de las Catalinas, Oratorio del Olivar, San José, Santo Domingo, iglesia de la Pasión y San Fermín de los Navarros.

Espíritu Santo.—Adoración nocturna. Turno: San Francisco de Borja y San Juan Berchmans.

Banco de España

Canje de los títulos de Deuda perpetua al 4 por 100 interior, emisión de 30 de diciembre de 1908.

Próximo el momento en que habrá de realizarse por la Dirección general de la Deuda el canje de los títulos de Deuda perpetua interior, emisión de 30 de diciembre de 1908, debe este Banco de España informar a las personas que tienen estos valores en sus Cajas de Madrid, ya en depósito o en garantía de operaciones:

1.° Que el Banco se encargará del mencionado canje, por lo que no podrán ser devueltos los depósitos o las garantías en dicha Deuda hasta que la operación esté terminada, operación en la que se invertirá un período de tiempo que es desconocido para el Banco; y

2.° Que aquellos interesados, ya por depósitos o por garantías, que deseen que el Banco no se encargue de esta operación, por preferir ellos realizarla por sí mismos, cuando lo tengan por conveniente, deberán retirar de la Caja los valores, desde luego y hasta el día 15 del actual, o notificarlo así por escrito al Banco, dentro de este mismo período; en la inteligencia de que, pasado este plazo, el Banco procederá a facturar los títulos, y la devolución de los depósitos o garantías sólo podrá tener efecto en el caso eventual de que los valores correspondientes no se hallen ya afectos a las operaciones de canje.

Madrid, 2 de octubre de 1920.—El secretario general, O. Blanco-Recio.

Los cambios de estación producen trastornos en los organismos débiles y mal nutridos. La CARNE LITQUIDA VALDES GARCIA es un excelente tónico nutritivo.

PINEDA MONTERA, 2. TELEFONO 45-46.

Sastrería y paños ingleses por metros. Esta casa ha recibido un grandísimo surtido de pañería EXCLUSIVAMENTE INGLESA para : : : : : : la presente estación : : : : : :

La enfermedad de los riñones tiene ahora cura fácil. ¿Por qué sufrir innecesariamente?

¿Saben ustedes que la enfermedad de los riñones puede ahora curarse fácilmente mediante un maravilloso remedio que ya ha curado a miles de personas?

¿Sufre usted de enfermedad de los riñones? Gota, reumatismo, ciática, lumbago, litiasis y albuminuria son formas más crónicas que no dejan al paciente en duda alguna sobre la índole de su enfermedad; pero es muy fácil descuidar los síntomas más leves que se sienten antes. Aquel cansancio, aquel dolor de cabeza y gusto seco en la boca por la mañana, aquellos dolores reumáticos agudos y dolores de espalda debilitantes, debilidad de la vejiga. Lo que se necesita es un remedio que afecte directamente a los riñones, y no un medicamento aplicado exteriormente o una píldora que sólo afecte a los riñones.

Las Píldoras de «De Witt» para los riñones y vejiga constituyen el remedio que siempre ha dado resultados satisfactorios en todas las enfermedades de los riñones y vejiga.

Se disuelven en el estómago y pasan en un todo a los riñones, quitando el dolor y ejerciendo un efecto curativo y antiséptico. Los dolores quedan aliviados en veinticuatro horas, y cierto color azul en el orín prueba que las cualidades curativas han pasado en un todo por los riñones y vejiga.

Constituyen el remedio más seguro de la Naturaleza, nunca dejan de dar alivio, resultando una cura segura en casi todos los casos.

Las Píldoras de «De Witt» para los riñones y vejiga sólo se venden en cajitas blancas, impresas en azul y oro, con sello de lacre azul en el frasco. Trátense durante un período razonable y quedarán convencidos del beneficio resultante. Puede estarse seguro de que se obtendrán las legítimas Píldoras de «De Witt» de los señores viuda de Rivas Hodar, Fuencarral, 114; Jesús Jiménez, Barquillo, 1; doctor Giral, Atocha, 35; Francisco Gayoso, Arenal, 2, y Luis Villegas, Alcalá, 72, MADRID.

AGENTES GENERALES: Andreu y Ramón, Rambla de Cataluña, 119, Barcelona.

COMPAÑIA TRANSATLANTICA

El vapor

«ALICANTE»,

de esta Compañía, saldrá, salvo contingencias, el día 22 del presente mes de octubre de Cádiz y el 27 de Barcelona, en expedición ordinaria, para Filipinas, haciendo las escalas de Port-Said, Suez, Colombo, Singapoore y Manila.

Imp. de LA CORRESPONDENCIA DE ESPAÑA. Factor, 7.

Ministerio de Cultura

LA MODA

PARENTESIS A LA FRIVOLIDAD

Una amiga me dice lo siguiente: «Estoy desesperada. Durante estos pocos días de lluvia he estropeado todos mis calzados y no encuentro medio de reparar, en lo posible, estos desaguisados. Necesito, quiera o no, salir, aunque llueva, y como vivo en un barrio que se está construyendo, los baches y barrizales abundan y no puedo evitar el mancharlos por más cuidados que ponga; aconséjame tú, que vives en el campo, en este San Sebastián lluvioso; debes saber algún medio para luchar contra la ruina que te originaría la frecuente adquisición de otros. Mi muchacha es tan zote que no sabe mas que cepillarlos y darles betún. Descúbreme tu secreto, dame un consejo, por favor.»

Te lo voy a decir, atribulada Rosita, aunque no son mi fuerte estas cuestiones de economía doméstica, porque una doncella enseñó a mi muchacha, que es casi tan zote como la tuya, lo siguiente: abre los oídos y apunta:

El reposo es indispensable para su conservación; nada los deteriora y deforma como el llevarlos continuamente sin alternarlos con otros. Es necesario tener varios pares, sobre todo tus hermanos, que continuamente van y vienen a sus clases, así llueva o haga sol.

En llegando a casa debe cambiarse el calzado por otro de casa, y a los que se han llevado durante el día se les introduce un palo que los tenga en tensión para evitar las arrugas.

Si el calzado está húmedo se introducen papeles en los extremos del palo y se tumban de costado para que se sequen las suelas. De ningún modo hay que colocarlos cerca del fuego; es una costumbre perjudicial porque se reseca el cuero, se endurece y abre; es preferible colocarlos en una corriente de aire.

Cuando estén muy secos, se les quita el barro, teniendo buen cuidado de no emplear instrumentos cortantes, como es costumbre, con peligro de cortar o despellejar la piel. Después de un cepillazo que desprenda las partículas de polvo, se untan de una fina crema o betún, seguido de un vigoroso cepillazo o frotamiento para que reluzcan.

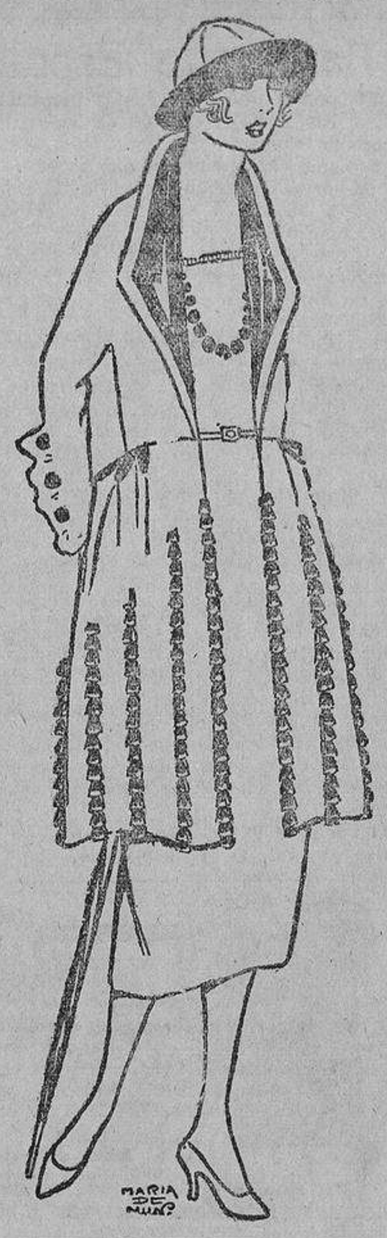

La última palabra: un traje sastre fantasía de Kasha, color roña, adornado con tela encerada y «cocas» de cinta encerada.

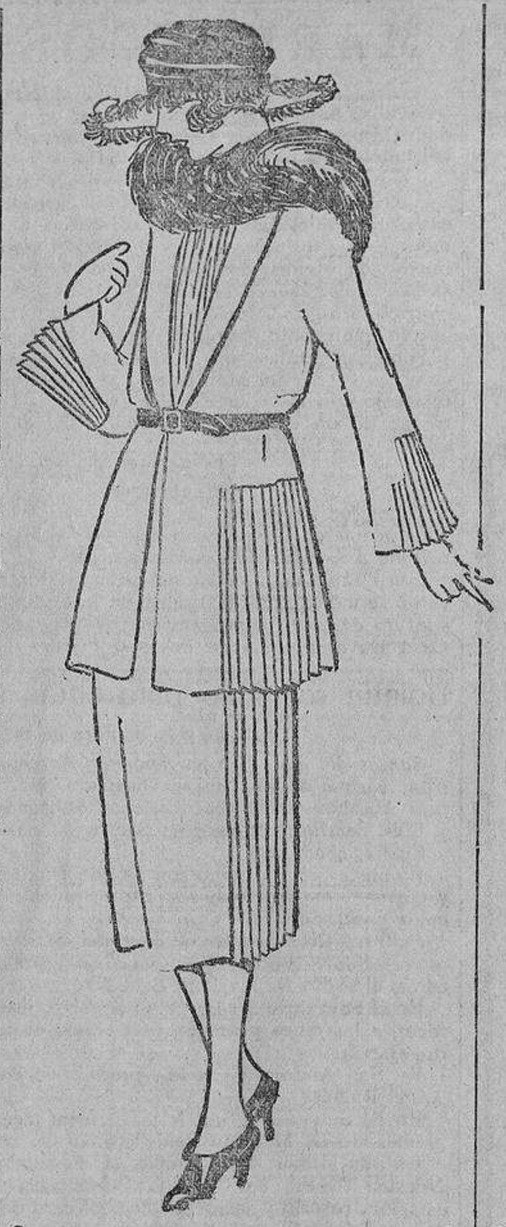

No diréis que la falda no hace juego con la chaqueta; miradla: está plegada a los lados solamente, dejando el delantero y la espalda lisos, igual que la chaqueta.

Se ha elegido para la confección de esta chaqueta una sarga buena, marino, y un paño azul «nattier» para incrustarlo en los bolsillos y en el cuello. La falda puede ser distinta o idéntica.

El calzado de tela requiere más cuidados; después de quitarle el barro se pasa un poco de crema por las partes de cuero; en las partes de tela se aplica la pasta del color apropiado. El empleo de estas pastas requiere una explicación: al quitar el barro se extiende la pasta formada por la piedra, sobre la que se ha pasado un cepillo mojado; después de muy seco se cepilla. El mismo método se sigue con los calzados de ante, que no deben ser cepillados hasta después de muy seca la pasta.

Los zapatos de terciopelo se limpian con un trozo de terciopelo; si están sucios se limpian con una franela empapada en bencina y después se les pasa una corteza de tocino.

Para los calzados de charol lo mejor es dejarlos con la crema hasta el momento de ponerlos; entonces un cepillazo basta para darles el brillo deseado; con esto se evita el que se abran por estar demasiado secos.

Cuando por efecto de la lluvia al secarse se endurecen, se devuelve al cuero su flexibilidad frotándole cuando está bien seco con una franela empapada en petróleo.

A fines de verano, los calzados de la temporada se guardan; los de charol untados de vaselina y resguardados del frío; los blancos envueltos en papel después de cepillados.

Los calzados de grueso cuero, propios para grandes excursiones, se embadurnan con sebo derretido. Los calzados forrados, como los que usan las personas delicadas en invierno, quedan al abrigo de insectos limpiándolos con esencia de trementina.

Una temperatura mediana es necesaria para la conservación del calzado. Cuando llueve mucho no olvides ponerte un par de medios chanclos de goma, sin tacón, que no quitan nada a la elegancia del calzado. Y si con todo esto no estás satisfecha, te recomiendo un magnífico Rolls-Royce de setenta y cinco mil pesetas (¡una ganga!).

MARIA DE MUNARRI

Use usted productos
ROBERTS
En todas las perfumerías

"OLEORETINE"
REMEDIO MAS EFICAZ PARA EL CABELLO

Todos los días aparecen **maravillas** medicinales para curar todas las cosas. Esto lo aseguran campanudamente los interesados en su profesión y venta. Pero pasa el tiempo, que es el único de poner la verdad en su punto, y como juez inexorable desengaña á los cándidos.

Ya veréis los clientes del OLEORETINE cómo sois vosotros los que adquiriréis este producto y pregonaréis sus virtudes.

OLEORETINE es un magnífico vigorizante del cabello.

Aseguramos que con su uso vuestros cabellos, que van perdiendo jugosidad y fuerza, han de tornarse al poco tiempo jugosos y fuertes.

OLEORETINE evita la caída. Los hechos dan la razón. Habréis observado al peinaros que vuestros cabellos salen enredados entre las púas del peine; usad OLEORETINE, y desde ahora os afirmamos que este triste espectáculo no le veréis de nuevo.

OLEORETINE es aromático. Sus componentes son de una beneficiosa influencia higiénica.

OLEORETINE cura radicalmente la llamada **tiña peladа** y cuantos males tengan relación con el cuero cabelludo.

Para terminar: OLEORETINE no realiza milagros imposibles.

Lo que probamos con testimonios fehacientes es que las calvas prematuras, la anemia del cuero cabelludo y la caída persistente se curan rápidamente y eficazmente con el uso de

"OLEORETINE"
DESPACHO: Barquillo, núm. 27. MADRID

Ozonopino Ruy - Ram

Perfume del bosque, con el bactericida trioximetileno, es el bálsamo de la vida, evita las enfermedades contagiosas y hace agradable la estancia en las habitaciones, regenerando y purificando la atmósfera, se emplea con gran éxito en Palacio Real, Ministerios, Ayuntamiento, Casinos, Círculos, Teatros, Talleres y Casas particulares

Carretas, 37, principal

MATERIAL FERROVIARIO
Compramos carriles, vagones, vagonetas, molinos, material de hierro y motores.—Peligros, 3, entresuelo.
S. A. LA VASCONGADA

Reumatismos
Piedra
Gota
Lumbago
Cálculos
Ciática

Si tiene turbia la orina,
cargada, maloliente, algo teñida de rojo, si la orina forma un sedimento de polvillo cristalino, de arenilla fina, á veces hasta con piedrecillas, puede afirmarse que su estado depende de la diátesis úrica. Como el éxito de su tratamiento depende ante todo del régimen, habrá que poner atención para escoger su agua mineral, pues su elección es importantísima. El agua mineral más recomendada por sus propiedades curativas, es la que se prepara uno mismo con los

LITHINÉS del Dr GUSTIN

Elimina rápidamente el ácido úrico, lava los riñones, hace abundante y límpida la orina, descongestiona los órganos, opera una verdadera limpieza en los riñones, arrastra así las impurezas del organismo y precave contra muchas dolorosas dolencias del artritismo.
Gota, Piedra, Reumatismos, Lumbago, Ciática.
Cálculos del Hígado, de los Riñones y de la Vejiga.

1 50 ptas. la caja

Los Lithinés del Dr Gustin son un seguro y eficaz remedio contra el artritismo. Basta disolver en un litro de agua un paquete de Lithinés del Dr Gustin para obtener un agua deliciosa, ligeramente gaseosa y aún gasosa, que se mezcla á todas las bebidas.

12 paquetes dan 12 litros de agua mineral

Depositario único para España: DALMAU OLIVERES, 14, Paseo de la Industria, BARCELONA
y en todas las buenas farmacias y almacenes.
(3)

LEGITIMOS NEUMATICOS INGLESES
DUNLOP
Agencia exclusiva de España y Portugal para los productos de THE DUNLOP RUBBER C.º LTD., Birmingham (Inglaterra).
SOCIEDAD ESPAÑOLA DUNLOP (S. A.)
MADRID Claudio Coello, 106. — BARCELONA Rambla Cataluña, 78.
Telegramas, Telefonemas DUNLOP

MEDICACIÓN RACIONAL DE LAS ENFERMEDADES DEL ESTÓMAGO E INTESTINOS POR MEDIO DE LAS
Digestivas Tabletas MORELLÓ
A base de Óxido de Bismuto, Lactato de Magnesia y Carbón vegetal
VENTA EN FARMACIAS: 2'50 PESETAS CAJA

Las galletas OLIBET son las mejores

Vajillas, grandes surtidos
Nuevos dibujos, muy baratos. Copas, vasos, botellas, jarras, juegos de café, juegos de lavabo, lámparas para luz eléctrica, filtros para agua, tazas, jícaras, objetos para regalo.
Calle de Espoz y Mina, núm. 40, esquina a la plaza del Angel. MADRID.

PARA ANUNCIOS. LA PRENSA. CALLE DEL CARMEN, NUM. 18

En casa particular se cede a señor, sin pensión, bonita habitación. Hay teléfono, baño, ascensor. General Pardiñas, 24, 4.º izquierda.

Chic Parisién
Figurines, patrones, preparaciones, maniquíes señoritas.
Fuencarral, 43.

AGENCIA ODEON
De Madrid, sirve también a provincias sus DISCOS y Aparatos, pagaderos en plazos mensuales insignificantes y con precios de contado.
Pídanse catálogos y condiciones a
ODEÓN, Preciados, 1, MADRID

Agencia de Publicidad, León, núm. 20, Madrid

COSLADA
AGUAS PURGANTES
Los pedidos al por mayor para España y el extranjero á los representantes MARTIN Y DURAN Tetuán, 3, Madrid y al por menor en todas las principales farmacias y droguerías.

Las *AGUAS DE COSLADA* constituyen el purgante más eficaz, rápido y seguro; jamás al tomarlas causan irritación, cólicos ni dolores de vientre, como sucede con las demás aguas purgantes; las de *COSLADA* son las únicas que obran a los pocos minutos de tomarlas, y están exentas del sabor amargo que tienen las demás aguas purgantes; sus efectos son seguros y rapidísimos, siendo las mejores que se conocen en todo el mundo, según el dictamen de eminencias médicas.

PIREXOL Marca registrada
Medicamento antipalúdico de resultados excelentes, compuesto de clorhidrato de quinina, hierro, arsénico orgánico, extracto de quina, preparado por J. R. Munilla, farmacéutico. En cajas de cuarenta píldoras para CALENTURAS de toda clase, y en ampollas para el paludismo rebelde é inveterado. VENTA EN FARMACIAS Y DROGUERIAS. Agente general: D. Julio Carreño Roldán, Plasencia (Cáceres).

Vendo casa en construcción
a la altura de piso principal. Planos, siete pisos. Mide 4.536 pies. 60.000 pesetas al contado. Detalles: Sr. Sánchez, León, 24, tercero.

ESTERAS
Linóleum, Terciopelos, gran saldo mitad precio. T.º J. 20-20 SALINAS, CARRANZA, 5.

ESTERAS
linóleum, terciopelos, hules. Gran saldo. — Teléfono 49-65. SAN BERNARDO, 2

Antes de comprar específicos nacionales o extranjeros y recetas, preguntar precios en Puebla, 11, farmacia de García Moro. Tenemos el Depurativo Radical mejor del mundo.

¡El que no anuncia no vende!
Pedid siempre, antes de hacer vuestra publicidad, nuestra última tarifa de precios. Presupuestos con dibujos gratis para anuncios en toda la Prensa de España, vallas, teatros, tranvías, luminosos, álbums carreras de caballos, vitrinas, etcétera
Empresa Anunciadora "Los Tiroleses"
Conde de Romanones, 7 y 9, entresuelos
Fundada en 1885 -:- Teléfono 331 M -:- Apartado de Correos núm. 40

Ministerio de Cultura