10 CTS. **LA CORRESPONDENCIA DE ESPAÑA** 10 CTS.

AÑO LXXIII.—NUM. 22.847 MADRID.—VIERNES 15 DE OCTUBRE DE 1920 VARIAS EDICIONES DIARIAS

COMENTANDO

"¡Benditas sean las caras bonitas!,,

Acaso digan los lectores al ver impresa la frase que encabeza estas líneas: «¿Se ha vuelto loco este hombre, que comienza un artículo con un piropo?» Tengan un poquito de paciencia y se convencerán de que no es locura.

*

Una señora extranjera, muy elegante y muy guapa por cierto, de tipo muy distinguido y de conjunto muy señor, una de esas damas que no dan pie para que la grosería de los transeuntes las haga blanco de sus procacidades, comenzó a ser piropeada por uno de esos entes a quienes se llama ahora «niños bien». Para huir del tenorio callejero busoó la dama un coche y al no encontrarlo montó en un tranvía, al cual subió el perseguidor. Descendió la dama en la Cibeles y allí volvió a ser molestada por el impertinente. Al cruzar el paseo de Recoletos vió que había un guardia municipal frente al Palacio de Linares, y a él se dirigió con propósito de pedirle amparo; pero cuando estaba a un paso del representante de la autoridad le largó éste a boca de jarro, mirándola con descoco, el piropo que encabeza estas líneas: «¡Benditas sean las caras bonitas!»

La señora se quedó atónita y... siguió su camino, pensando que Madrid no es Europa.

*

Ayer me contaban el incidente unos amigos extranjeros, y si no se explicaban cómo es tolerado en una capital civilizada el acoso de la mujer por el hombre, se explicaban aún mucho menos la colaboración de los agentes de la autoridad en la tarea de molestar a las señoras. A este propósito se generalizó la conversación sobre el tema, y otras personas relataron multitud de incidentes muy enojosos ocurridos a varias señoras, deduciendo que es imposible transitar por el centro de Madrid sobre todo, y más aún en cuanto anochece y las calles son invadidas por la legión de desocupados que las convierten en parque de micos en libertad. Las señoras han renunciado ya a circular solas por esas calles, por saber que se exponen a escenas nada gratas, y basta con ir un día a la Carrera de San Jerónimo, por ejemplo, para comprobar que por cada cien hombres no circula una mujer. Ya no se contentan esos caballeretes con molestar a las señoras con la grosería del acoso y del piropeo, sino que algunos llegan a expresar su sensualidad poniendo en acción el sentido del tacto, todo ello a presencia de los agentes de la autoridad, a los cuales sin duda alguna no les han dicho todavía sus superiores jerárquicos que las señoras deben ser amparadas contra la grosería de los malnacidos. ¿Sería acaso comprensible que los guardias piropeasen y molestasen a las señoras en vez de detener a los piropeadores que las molestan si tal les hubiesen enseñado?

*

Me voy convenciendo cada día más de que las autoridades superiores madrileñas no tienen ni siquiera noción de cuáles son los derechos de los ciudadanos. Uno de esos derechos es en todo el Mundo civilizado el de circular libremente, sin que nadie se cruce en su camino para molestarle. En Londres, París, Berlín, Roma, en todo el Mundo, las calles son para andar y en ninguna parte son tolerados los grupos que convierten las vías públicas en casinos al aire libre. También allí circulan las señoras sin que nadie las moleste y la autoridad ampara hasta a las más indignas cuando alguien las acosa en las vías públicas. Aquí, en cambio, todo es permitido, y los agentes de la autoridad creen que su misión se reduce a actuar cuando se comete un crimen o un delito. Presencian impávidos los más grandes abusos y en ocasiones son ellos los primeros en dar el mal ejemplo, pues no es raro ver corrillos formados por los agentes de la autoridad y amigos suyos, obstruyendo las vías públicas, como si su deber no fuese tenerlas expeditas.

El piropo que sirve de título a estas líneas es un piropo simbólico. Simboliza la anarquía imperante en la autoridad y el africanismo de esta capital, digna de mejor suerte.

Y nada más, porque con lo dicho ya basta para que los lectores deduzcan todo lo que pueden y deben deducir.

JUAN DE ARAGON

LA OFICINA INTERNACIONAL DEL TRABAJO EN GINEBRA

Manifestaciones del conde de Altea

El subsecretario del ministerio del Trabajo, que ha asistido, en representación de España, sustituyendo al vizconde de Eza, a la reunión celebrada hace pocos días en Ginebra por el Consejo de Administración de la Oficina Internacional del Trabajo, dió cuenta ayer, verbalmente, a los periodisas de sus impresiones.

El conde de Altea manifiesta una gran fe en la eficacia de la Oficina, y cree que sus tareas han de ser beneficiosas para resolver las cuestiones sociales, tan agitadas en los actuales momentos.

Los delegados de la Conferencia Internacional del Trabajo tienen perfecto conocimiento y excelente idea de la actitud de España frente a los problemas sociales, habiendo contribuído a ello, muy principalmente, la prudencia, inteligencia y tacto del representante español en la Conferencia de Wáshington, señor vizconde de Eza, y de sus compañeros de Delegación de dicha Conferencia.

«Mi intervención en la reciente reunión de Ginebra—añadió el conde de Altea—se inició cuando el director de la Oficina, el eminente M. Albert Thomas, explicó en un interesante informe la situación presente en cada uno de los países que asistieron a la Conferencia de Wáshington, de los proyectos de ratificación de las convenciones y recomendaciones de dicha Conferencia. Hasta ahora, solamente Grecia ha votado seis leyes encaminadas a la ratificación de los seis proyectos de convención.

El subsecretario del ministerio del Trabajo explicó detalladamente la organización de nuestro ministerio, manifestando que pocos días después de su creación se habían enviado los acuerdos de Wáshington al Instituto de Reformas Sociales, para que por éste se emitiese el oportuno informe, con vista a la iniciativa parlamentaria que en su día haya de adoptar el Gobierno.

El representante obrero de los Países Bajos afirmó que en España los obreros no tienen intervención en estos asuntos, y hube de replicarle con la afirmación de que las clases obreras intervienen en la constitución orgánica y en las deliberaciones del Instituto de Reformas Sociales, cuyo censo acaba de terminarse, habiéndose hecho la convocatoria para la próxima renovación de las representaciones patronal y obrera.

Intervine también, al discutirse otra moción del director de la Oficina, relativa a la consignación en el presupuesto de la misma para el próximo año, de un crédito de 300.000 francos, destinados a la edición, en lengua alemana, de las publicaciones de la Oficina.

El precedente de ser el español el único idioma auxiliar acordado, junto al francés y al inglés, que son los oficiales, por la Conferencia Internacional de Wáshington, acuerdo iniciado y estimulado con discreción insuperable por el vizconde de Eza, y que cristalizó en uno de los artículos del reglamento vigente para todas las futuras Conferencias internacionales del trabajo, hizo fácil el éxito de mi propuesta, encaminada a que parte de este crédito se aplique a la publicación en español de los trabajos de la Oficina, con lo que resultará servido el interés de considerable número de obreros españoles y de americanos de lengua castellana, a quienes afecta el conocimiento de esos trabajos y publicaciones. Mi aspiración, que mereció el asentimiento unánime y el apoyo afectuoso de los representantes gubernamentales y patronales de Bédgica e Italia, determinó el acuerdo favorable a mi propuesta, y en ejecución del mismo, al salir de Ginebra, recogí la noticia de que se están haciendo los oportunos trabajos preparatorios para la publicación en español de todas las informaciones y antecedentes relativos al trabajo agrícola que, como es sabido, constituye el tema principal de la futura Conferencia general del Trabajo, que ha de celebrarse en Ginebra el año próximo.

La organización de la Oficina ha constituído para mí un interesantísimo elemento de estudio, con la satisfacción de que las líneas generales en la concepción y ejecución de los servicios responden allí al mismo sentido, como entre nosotros se ha iniciado la organización y el procedimiento en el ministerio del Trabajo.

Predomina, sin embargo, en la organización de la Oficina Internacional, sobre el carácter jurídico de la preparación, proposición y ejecución de las leyes y disposiciones administrativas referentes al trabajo, un complementario servicio de estudios económicos de experimentación y recopilación de hechos y características de la vida social, que hace pensar en la conveniencia de adoptar idéntico criterio en la organización del ministerio del Trabajo, con el objeto de que simultáneamente pueda el Poder público atender al cumplimiento de la ley, a la verificación de sus efectos y a la clara percepción de todo fenómeno de carácter social que justifiquen medidas de Gobierno en el orden administrativo o legislativo.

Un asunto que parecía destinado a muy amplia discusión en esta reunión de Ginebra ha sido el relativo a la moción acordada por el Congreso Internacional de Mineros, celebrado en agosto último, para que la Oficina Internacional del Trabajo tome en consideración la conveniencia de constituir un Bureau destinado a repartir los combustibles, minerales y otras primeras materias entre las diversas naciones, según las respectivas necesidades, evitándose así los efectos, para las clases humildes y para las industrias, del libre juego de la concurrencia en el orden de la contratación internacional; pero el debate se desarrolló en condiciones de fácil tramitación, porque se le dió un aspecto meramente procesal, acordándose recomendar el asunto al estudio de la Sección Económica de la Liga de las Naciones, como organismo más competente para la verificación de tan fundamental problema.

La Conferencia Internacional del Trabajo se reunirá nuevamente en el próximo mes de abril, con objeto de tratar de las cuestiones de trabajo en su aspecto agrícola, jornada, paro, trabajo de la mujer y de los niños, enseñanza técnica agrícola, habitación de los trabajadores, garantías y derechos de asociación y coligación, protección en casos de accidente y enfermedades e invalidez, etc.

Ya se prepara, con intensa labor, por la Oficina, todos los estudios de información necesarios para la más amplia y eficaz deliberación en cuanto afecta a nuestro país. En el ministerio del Trabajo y en el Instituto de Reformas Sociales se inician los oportunos trabajos para llevar la más completa documentación, mediante los delegados que se nombrarán en su día.

El conde de Altea cree que debe prestarse gran atención a las deliberaciones y acuerdos de la Conferencia Internacional del Trabajo, por su utilidad para ir resolviendo en concordia los grandes problemas sociales que conmueven al Mundo.

MILLERAND Y LA VIDA CARA

EL CONSEJO NUTRIZ

(De nuestro redactor en París)

Los ministros del Gabinete Leygues se reunirán en adelante todos los jueves en un a modo de Consejo nutriz. Los ministros aspiran a que el pueblo llegue a alimentarse, a vestirse y a alojarse en condiciones relativamente módicas. Los ministros quieren abaratar la vida, poniendo un dique a la «ola del alza», un freno a los acaparadores y empleando una serie de medidas circunstanciales que deben producir el abaratamiento de algunas materias de primera necesidad.

Está muy bien. La intención es óptima y de la actividad de los consejeros de monsieur Millerand nadie tiene la menor duda. Pero el problema de la vida cara es un fenómeno universal y no basta con que los ministros de una determinada nación se reunan para resolverlo. Esto no es pesimismo. Es casi seguro que los gobernantes franceses encontrarán paliativos al mal. Pero, sólo pensando en lo que puede hacerse sin salir de Francia, ¿ahondarán en la llaga? A nuestro modo de ver, dos de las grandes causas de la carestía en Francia—no hablemos de la plétora de circulación fiduciaria, ni del exceso de la importación sobre la exportación, ni de esa «neutralidad económica» en que se ha colocado Norteamérica, que son las esenciales—son el egoísmo de los agricultores y el de los sucesivos intermediarios entre ellos y el público. El «paysan» prefiere no vender a vender barato. El punto y origen de la vida cara está en el campo: en el corral, en la era, en el huerto.

En todas las tierras del Mundo—en todas, y ahí está el ejemplo de Rusia—, el campesino es individualista; pero tal vez en ninguna lo es tanto como aquí. Laborioso, ingenioso, paciente, incansable, el labrador francés cree que ha venido al mundo para almacenar dinero. En cada «paysan» se encuentran, más o menos acusadas, las facciones morales del señor Grandet. En «La tierra» del gran Zola, en los cuentos de Maupassant y, sobre todo, en los de Mirbeau—ásperos, crueles, implacables—, está retratado ese tipo del «cultivateur» de Francia, que es un mal y es un bien... Un mal y un bien, porque si su egoísmo y su pasión lucrativa son hoy una de las razones de la vida cara, de la vida casi imposible, es indudable que su apego al trabajo y su parsimonia son las dos grandes fuentes de la prosperidad nacional. Llega un empréstito, y ese mismo agricultor avaro lo cubre varias veces. Además, el individualismo rural contrabalancea ventajosamente las tendencias revolucionarias del mundo fabril y del trabajo urbano.

He aquí por qué un Gabinete que reposa sobre una Cámara de unión nacional, y en gran parte de origen rural, no puede adoptar medidas bruscas contra los campesinos, que son un elemento de orden—del orden vigente—y de riqueza. Es necesario ir con tiento. El individualismo terrícola es una fuerza de conservación. Gracias a él toda locura comunista abortará en Francia. Pero tampoco puede permitirse que el agricultor, grande o chico, se desentienda de la angustia social y que le ponga a los productos de sus campos el mayor precio abusivo que le sea posible. Es necesario hacer bajar esa fiebre de lucro.

La política de M. Millerand triunfa precisamente en las soluciones intermedias. Y nos parece que por esto debe abrirse «un crédito de confianza» a la reunión ministerial de los jueves, al Consejo nutriz...

ALBERTO INSUA

En breve reanudaremos la publicación diaria de una Novela Corta Inédita, accediendo gustosos a la petición que nos han formulado millares de lectores.

Teniendo en cuenta que muchas familias que antes compraban dos periódicos compran solamente uno por costar diez céntimos, no pegaremos las hojas de LA CORRESPONDENCIA DE ESPAÑA, para que así puedan leer el periódico dos personas a la vez.

Haremos el periódico lo más sintético que nos sea posible, suprimiendo cuanto consideramos inútil y procuraremos decir todo con el menor número posible de palabras para no abrumar a los lectores con prosa innecesaria.

LOS INTERESES CREADOS

Eso es intolerable

Cada vez que un gobernante intenta realizar algo bueno le salen en seguida al paso unos cuantos señores, representantes de los intereses creados, invocando su derecho a la vida. Así ha sucedido ahora con los fabricantes de armas y con los vendedores.

¿Qué sucedería en España si un buen día prohibiese un Gobierno la venta de aguardiente, como en Francia se prohibió la del ajenjo? Seguramente habría una revolución en cada pueblo productor de aguardiente y cada uno de los vendedores promovería un tumulto.

Siempre sucede lo mismo. Un día es la región, otro la provincia, otro la ciudad, otro el pueblo, otro el gremio quienes invocan los intereses creados y se oponen a cuanto vulnera sus intereses.

En bien de los intereses nacionales es preciso que tal costumbre desaparezca y que los gobernantes tengan la necesaria energía para no dejarse imponer por el interés egoísta de unos cuantos.

Cuando se trate del bien de la comunidad nacional pueden y deben ser sacrificados los intereses de los particulares. Así sucede en todo el Mundo, y es deplorable que España sea la excepción, adoptando actitudes que son tan injustas como intolerables.

LA VIDA EN MADRID

ANTE UNOS ADOQUINES

Henos aquí en el balcón de nuestro cuarto, orientado a Poniente, disfrutando el atardecer de la agradable temperatura de un hermoso día otoñal.

Atrae nuestra atención un grupo de obreros entretenido en volver a colocar unos cuantos adoquines, que no sabemos por qué causa habían sido levantados en uno de los anteriores días. Son cinco los que trabajan, o hacen como que trabajan; uno está apoyado en el mango de una maza de las de apisonar; otro en el de una escoba, y otro en el de un rastrillo. De los otros dos, uno mira, y el quinto de cuando en cuando remueve el lecho de tierra con una azadilla y coloca un adoquín. Cuando ha sido colocada una fila de adoquines descansa el último de los citados, sigue mirando el cuarto, arrima el de la escoba algo de tierra arenosa para rellenar los intersticios y descansan los otros dos. Después entra en funciones el de la maza; más tarde le llega el turno al del rastrillo y descansan los demás, incluso el que sólo hacía mirar.

De pronto notamos una mayor actividad; un hombre pequeño, con sombrero y americana, separa con el rastrillo tierras de las que habían sido echadas para rellenar el lecho donde habían de colocarse los adoquines y pone tres o cuatro de éstos; otro hombre grueso, anciano, de bigote blanco, mira la obra, y los dos recién llegados se retiran a sentarse en un banco próximo y a la vista del tajo.

Durante algunos minutos el trabajo se lleva con más actividad y entran en movimiento las herramientas de la pavimentación, escobas y mazas. Esto nos sugiere algunas reflexiones y viene a nuestra mente ese tópico del trabajador libre, pensando que no puede ser libre el obrero, ni el empleado, ni nadie que trabaje a jornal o sueldo, mientras tenga espíritu de esclavo; y lo tiene todo el que necesita la presencia del capataz, del amo y del jefe para trabajar. Cada uno debe prestar su servicio de acuerdo con su conciencia y el compromiso contraído, sin que le fuerce a mostrar actividad cuando sea momento propicio para estar en reposo la presencia del superior, ni la ausencia de éste sea estímulo para la vagancia.

Han desaparecido los sesenta adoquines; creemos sería éste el número de los colocados, y nos mueven a otra reflexión los adoquines del pavimento, no los removientes y bípedos que sobre él circulan. Ha sido precisa una jornada de cinco hombres, que a seis pesetas de jornal, hacen treinta pesetas para cubrir la cala, y como el número de piedras ha sido de sesenta, resulta a dos reales de vellón la colocación de cada adoquín.

Calcúlese los millares necesarios para pavimentar las rondas y demás vías públicas, que se anuncia en el proyecto de presupuesto municipal, y con los trescientos sesenta millones de reales del anunciado empréstito, no habrá ni para pagar la colocación de adoquines.

Y es que no se podrá normalizar la vida del trabajo mientras el obrero no sea un trabajador libre, sin madera de esclavo, consciente de sus derechos, pero también de las obligaciones contraídas.

¡Lo que hacen filosofar unos cuantos adoquines!

UN PROVINCIANO

¡IMPOSIBLE!

—¡Cómpreme usted "La Corres,, señorito, que no habla del alcalde de Cork!

INFORMACIONES DEL EXTRANJERO

LA CUESTION DE IRLANDA

El discurso recientemente pronunciado en el País de Gales por Lloyd George era de presumir que tuviera hondas repercusiones. El jefe del Gobierno inglés se mostraba en él intransigente respecto a la solución del problema de Irlanda, asegurando que el régimen autonómico que podía ofrecer imponía condiciones estrechas y limitaciones infranqueables.

No era ciertamente ese discurso el ramo de oliva brindando la paz, no ya a los separatistas irreductibles, pero ni siquiera a los nacionalistas moderados que vienen pugnando por una fórmula de concordia. Además, Lloyd George, como gobernante, se creyó en el caso de disculpar las violencias que se vienen realizando contra los «sinn-feiners» por las tropas y por la Policía. Eran esas palabras, sin duda alguna, alentadoras del espíritu de disciplina en los adictos; pero al mismo tiempo era dar el «exequátur» a excesos que están fuera de la ley, como los atentados de los separatistas, y que debieran ser severamente condenados por igual.

Ya es de suponer el efecto que esa actitud del primer ministro haya producido en Irlanda. Ha contribuído a exaltar los ánimos, haciendo que se inclinen a los extremistas aquellos elementos de orden que, manteniendo su fe nacionalista, repudiaban los procedimientos de violencia.

Pero es el caso que en la propia Inglaterra, el discurso del jefe del Gobierno no ha causado la mejor impresión.

Hasta ahora sólo simpatizaba, aunque con ciertas atenuaciones esa simpatía, con el movimiento autonomista irlandés la clase obrera y una parte de la intelectualidad en Inglaterra.

Esa corriente de opinión se acaba de reforzar. Elementos liberales de importancia, como Asquith y como Grey, han protestado contra el criterio y los propósitos del Gobierno expresados por Lloyd George. También se ha unido a esa protesta otra voz autorizada, la de lord Robert Cecil, que representa un sector del conservadurismo evolucionista.

Es decir, la guerra civil que se desarrolla en Irlanda, con toda clase de atrocidades, lo mismo realizadas por los «sinn-feiners» que por las fuerzas encargadas del orden a título de represalias, tiene ya derivaciones y plantea una lucha de partidos en Inglaterra. Falta en ésta la unanimidad de opinión frente al problema irlandés, problema que por momentos se agudiza y se agrava.

Si a los elementos obreros se unen elementos liberales y elementos independientes, no puede el Gobierno conservar aquella autoridad indispensable para seguir de un modo rectilíneo la política de represión que se está practicando en Irlanda.

Al reanudarse las sesiones del Parlamento es natural que el pleito irlandés se plantee allí y entonces los debates han de ser interesantes. Acaso de ellos dependa la solución de dicho problema y esa solución vaya adscrita a la vida del actual Gobierno.

Los mineros ingleses

El «referéndum» rechaza las proposiciones patronales : : : : : : : :

Londres, 15.—Las cifras oficiales del «referéndum» minero son las siguientes: en favor de la aceptación de la proposición patronal, 181.428 votos; en contra de la aceptación, 635.097 votos.

La reseña oficial de la Conferencia nacional de delegados se limita a decir que la proposición que declara que el aviso previo de huelga vencerá el próximo martes, se ha adoptado por 154 votos contra 17. Se considera muy difícil la situación y se cree generalmente que en la asamblea de hoy ha prevalecido la opinión de que los obreros están impacientes, y que si nuevas negociaciones se entablaran, se adoptaría probablemente una nueva línea de conducta independiente por fracciones importantes de la Federación.

Por ejemplo, los delegados del País de Gales han declarado que nada podría impedir a los mineros del distrito más importante del Reino Unido cesar el lunes el trabajo si el Gobierno no concedía el aumento de dos chelines. Aun los directores más moderados de la Federación se dan cuenta de que la huelga parcial pondrá en peligro la existencia de la Federación nacional.

Opinan, por consiguiente, que la huelga general tendría para el porvenir de la Federación consecuencias menos desastrosas que una serie de huelgas parciales. Esta consideración se desprende de la declaración hecha a la Prensa por Mr. Herbert Smith, vicepresidente de la Federación, que al principio era uno de los más fervientes partidarios de la conciliación.

En la reunión de delegados ha habido un debate muy significativo a propósito de la forma en que debe comunicarse la decisión de la asamblea al Gobierno. Los partidarios de la huelga opinan que no debe enviarse una diputación a Downing Street para comunicar a Lloyd George el resultado, por el temor de que esta gestión dé lugar a una reanudación de las negociaciones.

La Conferencia les dió la razón y decidió que se comunicaría al Gobierno el resultado de la reunión por medio de una carta dirigida al primer ministro.

La situación parece ser ahora como sigue: La Federación de mineros ha dicho su última palabra, dejando al Gobierno la tarea de tomar nuevas iniciativas.

Por la tarde se reunieron de nuevo los delegados. Aparentemente para discutir la cuestión del seguro oficial contratado; pero en realidad, para tratar de la posible reanudación de las negociaciones a iniciativa del Gobierno.

No se cree ahora que una invitación del primer ministro para que conferencien con él los delegados acerca de la situación sea acertada.

Tan sólo una oferta definitiva de aumento de salarios podrá tomarse ahora en consideración. (Agencia Radio.)

Efectos de un terremoto

Un pueblo destruído

Lima, 15.—Un violentísimo terremoto ha destruído totalmente, no dejando una sola casa en pie, el pueblo de Santa Lucía, provincia de Lucanas. Las víctimas bajo los escombros se cuentan por centenares. Faltan detalles. (Agencia Americana.)

ALEMANIA POR DENTRO

Contra la Tercera Internacional

Halle, 15.—Ayer, el Congreso socialista independiente celebró sesión, en la que trató de la adhesión a la Tercera Internacional de Moscú. Después de algunas palabras de bienvenida pronunciadas por Dietmann y dirigidas a los delegados extranjeros (Marnaow, Lesewski, por la Federación sindicalista rusa; Longuet, por los socialistas franceses, y Zinovieff, por los comunistas rusos), Kristien pronunció una requisitoria muy violenta contra la Tercera Internacional, y denunció con amargura los ataques hechos contra los jefes del partido independiente por parte de la fracción extremista de este partido. Calificó la política comunista, en materia de tierra, de reaccionaria. «Dar la tierra a los campesinos—dijo—es hacerles reaccionarios y conservadores.» (Agencia Radio.)

Boda interrumpida

Basilea, 15.—Comunican de Berlín: «El Vorwaerts» dice que mientras se celebraba el matrimonio del doctor Hermes, ministro de Abastecimientos, con una hija del diputado del Centro, Tringorn, ocurrieron violentos incidentes. Ante los ataques de las mujeres que habían entrado en la iglesia, el doctor Hermes se vió obligado a huir por una puerta lateral.» (Agencia Radio.)

LOS REYES DE BELGICA EN EL BRASIL

Regreso a Río Janeiro

Bruselas, 15. — Según un despacho de Río Janeiro, los Soberanos belgas han llegado a Río Janeiro, procedentes de Sao Paulo, y acompañados del Presidente de la República, que había ido a su encuentro. La población les ha aclamado a su llegada. (Agencia Radio.)

La expedición Amundsen

Dos compañeros del explorador, muertos por los bolcheviques

Cristianía, 15.—Se anuncia que Tessen y Kaudson, dos compañeros del célebre explorador del Polo Norte Amundsen, que habían salido hace poco para una nueva expedición, han sido muertos por los bolcheviques, en la isla de Taimir, extremo Norte de Siberia.

Chicherin ha comunicado al explorador Nansen, que se encuentra en Cristianía, que el Gobierno de los Soviets no tiene ningún informe a este respecto y que ha ordenado una encuesta. (Agencia Radio.)

RUSIA Y POLONIA

Consejo de ministros

Varsovia, 15.—Los ministros de Francia y de Inglaterra han sido recibidos en audiencia por el jefe del Estado general Pilsudski, con el cual han celebrado una entrevista que ha tenido por objeto el caso del general Zeligowsky.

El Consejo de ministros ha deliberado en la tarde de ayer acerca de la cuestión exterior.

Se han tomado importantes decisiones; pero no se sabe nada concreto, porque no ha habido nota oficiosa. (Agencia Radio.)

Declaración del Gobierno polaco

Varsovia, 15.—El Gobierno polaco hará, a propósito de la cuestión de Vilna, una declaración que contendrá tres puntos principales:

Primero. Que el Gobierno polaco expresará su sentimiento a causa de la insubordinación del general Zeligowski.

Segundo. Insistirá para que ciertos territorios de Vilna y Grodno sean sometidos a un plebiscito.

Tercero. Se verá obligado a prestar socorro al general Zeligowski si las tropas de este último fueran atacadas por fuerzas militares.

El Gobierno dirigirá igualmente una nota análoga a los Gobiernos francés e inglés. (Agencia Radio.)

¿Cuándo se firmará la paz definitiva?: : : : :

Varsovia, 15.—Los polacos se muestran satisfechos del resultado obtenido, y consideran los preliminares firmados como la base de la paz definitiva.

Se cree que esta última se firmará dentro de quince días.

El príncipe Sapieha, ministro de Negocios Extranjeros, que debía dirigirse a Riga, ha renunciado a este viaje a causa de la rapidez con que se han firmado los preliminares. (Agencia Radio.)

Conferencia internacional de aviación

Sesión segunda

Londres, 14.—En la segunda sesión de la Conferencia internacional de aviación que ha presidido lord Weir, sir Ellington, vicemariscal de la aeronáutica inglesa y director de investigaciones aeronáuticas, ha declarado que dos tipos de aparatos muy distintos a los actualmente conocidos estaban en estudio.

El primer tipo podrá utilizarse para secundar la maniobra de un submarino.

El segundo tipo estará provisto de turbinas a vapor, que permitirá aumentar el número de cilindros.

En ambos casos el piloto podrá inspeccionar fácilmente el aparato mientras se encuentra en el aire.

Ellington ha dicho también que el problema aeronáutico debe ser resuelto, y que muchos accidentes se evitarían si todos los aparatos pudieran aterrizar en lugares restringidos.

También se estudia la creación de mástiles en la cima de los cuales, con ayuda de aparatos elevadores, se instalará una plataforma en la cual descansaría el aparato y podría de este modo lanzarse al aire sin tener que recorrer largas distancias antes de dejar el suelo.

De este modo, un piloto diestro podrá maniobrar con ayuda de cuatro hombres solamente.

Sir Ellington insistió extensamente en la protección de aviadores y tripulaciones, que deben llevar paracaídas.

Insistió también en que se tomen medidas para evitar accidentes a bordo. (Agencia Radio.)

POLONIA Y LITUANIA

Sobre la ocupación de Vilna: : : : : : : : :

Varsovia, 15.—Un miembro de la Misión francesa que estaba en relación con el general Zeligowsky, declara que este último ha ocupado Vilna, después de haber anunciado que, como lituano de origen, recababa su libertad de acción y marchaba sobre Vilna, sin que lo supiera el Gobierno. (Agencia Radio.)

Una protesta

Varsovia, 15. — La Misión lituana en Wáshington ha protestado ante el departamento de Estado de Norteamérica contra la actitud de los polacos en la cuestión lituana. El secretario de Estado, Sr. Colby, ha contestado que los Estados Unidos no han reconocido hasta ahora la soberanía de Lituania. (Agencia Radio.)

LOS BOLCHEVIQUES

Tratan de invadir la India

París, 15.—La Agencia Unión reproduce un artículo de un periódico comunista que se publica en Odesa, anunciando que los bolcheviques organizan en el Turquestán un ejército destinado a invadir las Indias.

La flota roja del mar Caspio acaba de ser reforzada. (Agencia Radio.)

No les dejan entrar en Suiza : : : : : : : :

Berna, 15.—El Consejo federal suizo, confirmando la decisión del departamento de Justicia y Policía, ha resuelto no autorizar la entrada en Suiza de los delegados rusos, que se proponían asistir al Congreso sindical de Suiza. (Agencia Radio.)

EL "REINA REGENTE,,

Salida de Río Janeiro

Río Janeiro, 15.—Ha zarpado para Montevideo el crucero español «Reina Regente».

El periódico «Jornal do Brazil», comentando la visita del «Reina Regente», se congratula del actó, por estimar que tiende a estrechar las relaciones entre España y el Brasil; lamenta que aumentando España su comercio no haya ya destinado vapores para cooperar al intercambio con el Brasil. (Agencia Americana.)

Llegada a Montevideo

Montevideo, 15. — Ha fondeado en este puerto el crucero español «Reina Regente».

El comandante ha visitado a las autoridades y éstas le han devuelto la visita a bordo.

La colonia española prepara fiestas en honor de los marinos españoles. (Agencia Americana.)

Catástrofe en el Garona

Treinta ahogados

Burdeos, 15.—A las doce de hoy, un barco que transportaba 50 obreros de una orilla a otra del Garona, ha sido partido en dos por un remolcador. Se cuentan treinta víctimas. (Agencia Radio.)

El estado del Rey de Grecia

El problema de la sucesión

Londres, 15.—Ciertos periódicos aseguran que Inglaterra piensa apoyar la candidatura del Príncipe Arturo de Connaught al Trono de Grecia, en el caso de que éste quede vacante. (Agencia Radio.)

¿Qué pasará?

París, 15.—La «Chicago Tribune» escribe: «El Príncipe Arturo de Connaught podrá ser el próximo Rey de Grecia si el envenenamiento de sangre del actual Rey Alejandro provocara un desenlace fatal. Parece que hay negociaciones empezadas entre Londres y Atenas para la elección del Príncipe Arturo de Connaught, en lugar del Príncipe Sixto de Borbón, a quien también se tomaba en consideración.

Sin embargo, se declara que Venizelos preferirá el establecimiento de una República griega por medio de elecciones, cuyo resultado será elevarle a su presidencia. Por otra parte se habla del Príncipe Pablo, sobrino de Constantino, a quien un Consejo de Regencia, que debe constituirse, daría la Corona.» (Agencia Radio.)

La cuestión de Irlanda

Importante discurso de Mr. Asquith : : : : : :

Londres, 15. — En el discurso que ayer pronunció en Ayr Mr. Asquith, ha declarado que la política de Lloyd George con respecto a Irlanda puede ser considerada como definitivamente fracasada, por el significativo hecho de que ha desaparecido el Gobierno civil de la isla para dar lugar a la guerra civil.

Mr. Asquith se mostró persuadido de que los irlandeses no se separarán nunca del Imperio británico, y que si lo hicieran, Irlanda sería un átomo insignificante entre las naciones del Mundo, en vez de gozar de las inestimables ventajas que la procura su asociación con el Imperio británico.

De todas maneras, la autonomía de Irlanda debe ser completa en el terreno legislativo, industrial, financiero y económico. (Agencia Radio.)

POLITICA FRANCESA

El Congreso radical de Estrasburgo : : : : :

Estrasburgo, 15.—M. Herriot ha abierto el Congreso a las once y media con un discurso, en el que empezó poniendo de relieve la tarea importantísima que ha de realizar el partido radical. Dijo que éste había atravesado durante las elecciones circunstancias desfavorables. Ha llegado el momento de hacer una obra republicana nueva.

Después de Herriot, Ossinger, presidente de la Federación de marineros, dió las gracias a los congresistas por haber escogido Estrasburgo como lugar de reunión.

Después evocó la alegría de Alsacia al entrar las tropas francesas, y protestó contra la reputación de reaccionaria que se la ha hecho en Francia. (Agencia Radio.)

---

(383)

Folletón de «La Correspondencia de España».

XAVIER DE MONTEPIN

LOS COMPAÑEROS DE LA ANTORCHA

(Segunda parte de «La Gitana»)

(PROHIBIDA LA REPRODUCCION)

por su propia vida; temían que una casualidad imprevista impidiera ir a René de Rieux, hiciera imposible el crimen que se deseaba, y esto les entregara a la ira y a la venganza del barón.

Transcurrieron algunos minutos en aquella espantosa angustia.

Por fin un reloj dió las doce de la noche, y otros muchos relojes más próximos repitieron las doce campanadas de la hora sombría.

En aquel instante preciso se oyó un paso rápido y firme en el extremo de la calle.

—Ya está aquí el que esperamos—murmuró Dagoberto—. El está perdido y nosotros salvados.

—¡Así sea! — respondió piadosamente «Botón de Oro».

XXIV

La Salpetriere.

Retrocedamos algunos días, y entremos en la Salpetriere, aquel inmenso hospital cuyo nombre siniestro inspiraba espanto, y sobre el cual se referían entre el pueblo ignorante de París una multitud de relatos terribles y sombrías leyendas.

Tal era el destino de la Salpetriere a fines del último siglo, tal es aún hoy, y sin embargo, todo ha cambiado en este asilo, o mejor dicho, en aquella prisión de la locura, desde la época en que pasan los hechos que relatamos.

En nuestros días el gigantesco edificio del barrio del Hospital, fundado bajo la inteligente dirección de un hombre eminente por más de un concepto, es una verdadera casa de salud de primer orden, en que las pobres criaturas privadas de razón reciben gratuitamente los mismos cuidados que los ricos obtienen a precio de oro en los establecimientos particulares. Un gran número de médicos, los principales de la ciencia moderna, se consagran con entusiasmo sin límites a esos infortunados, a los cuales no se les niega nada de lo que pueda dulcificar lo terrible de su situación. El interés persistente que se atestigua, lo mismo que la dulzura del tratamiento empleado en su duración, no se desmiente nunca, y en ningún caso, aun en el de la locura furibunda y peligrosa.

Resulta de lo que precede que las curaciones son frecuentes, y hemos podido ver últimamente jóvenes que han estado en dicho asilo y recobrado la razón, y después de muchos años de locura volver a colocarse por espacio de algunas horas en medio de los que habían sido sus compañeros, llevarles humildes juguetes y de poco valor, que los locos agradecen tanto como los niños, y dar gracias a Dios de haberse servido de la ciencia humana para hacer un milagro.

Hemos sido aquí dichosos, sin embargo...

Pero hace un siglo que no sucedía lo mismo.

La Salpetriere merecía entonces su terrible y espantosa reputación. Médicos y guardianes eran los verdugos de los que hubieran debido ser su apoyo, y trataban como a criminales a las desgraciadas criaturas a quienes no se podía reprochar otro crimen que el de la locura, crimen involuntario.

En aquel tiempo, la Salpetriere podía pasar seguramente por un infierno y no por un asilo. La fuerza, la violencia, la brutalidad, la ferocidad misma reinaban como soberanas. Los baños helados, las flagelaciones, las privaciones absolutas de alimento eran los medios empleados sin cesar contra los accesos de demencia furiosa, medios bárbaros y estúpidos que, lejos de atajar el mal, le avivaban, por el contrario, haciéndole incurable.

No se daba el caso de que saliera de aquel hospital una loca curada.

Ninguna descripción sabría dar una idea exacta de los repugnantes calabozos subterráneos que no visitaban jamás ni el aire ni el sol, especie de sepulcros más estrechos, más sombríos, más húmedos que aquellos donde se encierra a los condenados a muerte.

Risueñas celdas, pisos bien encerados y rejas ocultas por una red de plantas trepadoras reemplazan hoy a aquellos infames calabozos.

El principal, el más inevitable de los resultados del antiguo y odioso régimen de que acabamos de hablar era el hacer nacer odios feroces, irreconciliables, entre los dementes de la Salpetriere y los empleados de ambos sexos que vivían sin cesar cerca de ellos.

Estos trataban a los locos como a enemigos; no disimulaban ni el terror ni el espanto que les inspiraban. Los locos, por su parte, temblaban delante de sus verdugos, que no les hablaban nunca sino con la injuria en los labios y el látigo en la mano. El espanto y el dolor les hacían callar; pero con ese instinto animal que sobrevive a la pérdida de la inteligencia, soñaban en represalias atroces, y cuando se presentaba ocasión de vengarse, la aprovechaban con una presencia de ánimo extraña y peregrina, con indecible encarnizamiento. Por lo tanto, no era extraño ver a lo mejor correr la sangre de una guardiana o de un calabocero por los suelos de la Salpetriere.

Debemos añadir que aquellos locos que gozaban de momentos lúcidos en medio de sus accesos, ocupaban en aquellos momentos todas las facultades en el deseo y la esperanza de una evasión, y para alcanzar aquel deseo combinaban planes, casi siempre impracticables, pero extraños y profundamente razonados.

La víspera de la llegada de Juana de Simeuse a la Salpetriere una gran confusión y una turbación no acostumbrada se notaba en el interior de aquel vasto edificio.

Tres días antes, una escena espantosa, un drama monstruo de salvajismo se había comenzado entre las paredes del hospital y continuaba en pleno París.

Algunas líneas bastarán para decir lo ocurrido.

Ya hemos dicho que entonces, como hoy, la guarda de los locos estaba confiada a mujeres. Aquéllas, todas de elevada estatura y de un vigor excepcional, no tenían de su sexo mas que el traje. Podían luchar en energía, en fuerza física, en insensibilidad y en brutalidad con los hombres más resueltos y miserables.

Una de ellas se llamaba María Grandier. De cuarenta y cuatro a cuarenta y cinco años, alta y cuadrada de hombros como un granadero, tenía un rostro duro, ojos casi blancos y una expresión cruel y verdaderos bigotes negros por encima del labio superior.

María Grandier inspiraba un profundo terror, no sólo a las locas de su departamento, sino a las del resto del edificio. A ella era a la que se iba a buscar siempre que había necesidad de emplear la camisa de fuerza, de arrastrar al calabozo, o de meter en la cuba llena de agua fría alguna loca peligrosa.

2009 Ministerio de Cultura

INFORMACIONES DE PROVINCIAS

EL ASUNTO DEL DIA

NUEVO CONSERVATORIO DE MUSICA

Vizcaya ha mostrado siempre su amor a las artes. No descuida un momento en la educación del niño, la práctica de aquellos estudios que inclinen a los escolares infantiles al cultivo de las Bellas Artes en los que se vislumbran aptitudes para ello, o cuando menos a la admiración de todo lo que es artístico.

De aquí que haya dado Vizcaya a la patria grande artistas excelsos, sobre todo pintores y músicos, que la honraron con su nombre en todas partes.

La música, la musa dulcificadora de todas las asperezas de carácter y de educación, parece ser el arte predilecto de los vizcaínos, mejor diríamos de los bilbaínos. Por esto nos vemos sorprendidos agradablemente muy a menudo con la noticia de que las corporaciones populares de Bilbao organizan concursos de óperas, de poemas sinfónicos, de cuartetos, etcétera, etc.; de todo lo que tienda a intensificar y depurar la educación musical del pueblo.

Y una región que ofrece estos signos de cultura demuestra que avanza con paso firme en el camino de su perfección.

Pero faltaba algo en Vizcaya que completase esa admirable labor de enseñanza artística, y la Diputación provincial ha provisto con entusiasmo esa falta creando en Bilbao el Conservatorio Vizcaíno de Música, en el que se podrán cursar las carreras de compositor, instrumentista y cantante.

Las asignaturas que se cursarán son las siguientes: Solfeo y Teoría de la Música, Armonía teórica y elementos de Armonía escrita, Armonía escrita, Contrapunto, Fuga, Piano, Organo, Canto, Canto Gregoriano, Violín, Viola, Violoncello, Contrabajo, Clarinete, Trompa, Trompeta, todos los demás instrumentos de banda, Conjunto instrumental, Conjunto vocal, Acompañamiento y reducción de partituras, Música de Cámara.

La matrícula será gratuita para los aspirantes vizcaínos o hijos de padres que hayan ganado vecindad en algún pueblo de Vizcaya. Los aspirantes de otras provincias satisfarán por la matrícula de todas las asignaturas de cada curso la cantidad global de cien pesetas.

CONFLICTOS SOCIALES

EN ZARAGOZA

Varias noticias

Zaragoza, 15. — Se ha reunido la Junta de Subsistencias, acordando prohibir la exportación de trigos y harinas y recoger datos respecto a la pretendida elevación del precio del carbón y la carne, para poder resolver con conocimiento de causa en la sesión del sábado.

—Un grupo de obreros se presentó en el cementerio y pretendió que los sepultureros cesasen en sus faenas.

Los enterradores no hicieron caso de las amenazas, y del hecho dieron cuenta a las autoridades.

Estas enviaron fuerzas de la Guardia Civil.

Sindicalistas reclamados que se presentan:

Zaragoza, 15.—Los sindicalistas Victoriano Gracia y Antonio Domingo se han presentado al Juzgado de San Pablo, que los reclamaba por coacción.

Ingresaron en la cárcel.

La huelga de tipógrafos

Zaragoza, 15.—Los obreros tipógrafos que trabajan en los periódicos han entregado al gobernador un escrito, por todos firmado, en el que aseguran que fueron a la huelga espontáneamente, y no, como se asegura, obedeciendo a determinada presión.

En el escrito piden sea puesto en libertad el presidente.

El gobernador no ha accedido a ello.

Se les conceden socorros...; pero éstos no llegan : : : : : : : :

Zaragoza, 15.—Los pueblos de esta provincia, que en 1909, por las heladas y tormentas, perdieron sus cosechas, quedando en la miseria, han celebrado una importante asamblea, acordando pedir nuevamente, y esta será la última vez que lo hagan, los socorros metálicos que entonces les concedió el Estado y que están aún detenidos en la Jefatura de Obras públicas por dificultades de trámite.

Entregaron en el Gobierno civil un mensaje en el que se hace tan justa petición, y señalando un plazo hasta fin de noviembre, fecha en la que la clase trabajadora de los pueblos sufre la crisis que el invierno impone, y que es necesario remediar acometiendo obras públicas.

El gobernador ofreció interesarse en la rápida solución de este asunto, haciendo, si es preciso para ello, un viaje a Madrid.

EN CORUÑA

Sigue el conflicto

Coruña, 15.—Han fracasado todas las gestiones que se realizaban para solucionar los conflictos sociales.

Mañana regresará a Madrid el delegado del Instituto de Reformas Sociales.

Sólo algunos panaderos han reanudado el trabajo.

EN SALAMANCA

Siguen los desórdenes en Vitigudino : : : : :

Salamanca, 15.—Nuevas noticias de Vitigudino dicen que se acentúa el malestar producido por la carestía de la vida.

Se organizó una manifestación de hombres y mujeres, que pidió bajen los artículos de consumo, especialmente el pan.

Numerosos grupos se dirigieron a las panera de D. Gumersindo Tuta, y, rompiendo las puertas, sacaron el trigo existente.

En vista del hecho, accediendo las autoridades a los deseos de los manifestantes, se apoderó el alcalde de las llaves de la panera, con lo que se calmó el vecindario, pues así no faltará trigo.

La Junta de Subsistencias formará expediente para que el ministro de la Gobernación autorice la incautación de existencias, y procederá a fijar los precios de los artículos de primera necesidad.

El comercio cerró, en vista del estado del pueblo.

La mayoría de las existencias del trigo han sido transportadas al Ayuntamiento para tranquilidad de los vecinos.

Un grupo de éstos se dirigió al garage, en donde había unos «autos» con garbanzos. Rompier lnosa puertas y custodiaron los garbanzos.

Se han tomado precauciones en evitación de sucesos.

EN VALENCIA

Se restablece el tráfico. En libertad.—Una venganza : : : : : : : : :

Valencia, 15.—Se ha restablecido el tránsito rodado y el tráfico en el muelle y estaciones.

Parece ser que el gobernador libertará a los detenidos por coacciones durante la huelga de transportistas.

—En un pajar propiedad de D. Vicente Ruiz se produjo un incendio, que se supone obedece a una venganza, pues el Sr. Ruiz surtió durante la huelga de verduleros al Hospital y otros establecimientos.

EN SEVILLA

En las fábricas militares. — Una riña entre obreros : : : : : : : :

Sevilla, 15.—En las fábricas militares siguen entrando cada día más obreros, y se cree que hoy quedará el trabajo normalizado.

—En la plaza de San Marcos riñeron, por cuestiones sociales, el panadero Pedro Romero y otro, apodado *Panifies*.

Este disparó un tiro contra aquél, hiriéndole de gravedad.

EN SANTANDER

Los maquinistas de los pesqueros.— Los tipógrafos : : : : : : : :

Santander, 15.—Por no darles, además del sueldo, participación en el producto de la pesca, se han declarado en huelga los maquinistas de lanchillas pesqueras de Comillas.

Los barcos han tenido que ser amarrados.

—Después de más de seis meses de huelga, van entrando al trabajo los obreros de la fábrica de productos químicos de Cros, establecida en el pueblo de Maliaño.

—Se propuso una nueva fórmula para el arreglo de la huelga de tipógrafos; fórmula que consiste en reintegrarse a sus puestos los operarios de los periódicos.

Los obreros han aceptado la fórmula en principio.

La Asociación Patronal del Libro ha pedido a los obreros que puntualicen por escrito las condiciones en que volverán al trabajo.

EN BILBAO

La huelga de Triano

Bilbao, 15.—La huelga del ferrocarril de Triano ha entrado en una fase de arreglo.

Los huelguistas, con el secretario del Sindicato ferroviario de Madrid, Trifón Gómez, se entrevistaron con el director de las minas y con los individuos del Comité de explotación.

Se espera una pronta solucióón.

—Han fracasado las gestiones para resolver la huelga del ramo de la construcción, que hace cuatro meses se planteó.

EN MURCIA

Huelga en una fábrica de muebles : : : : : :

Murcia, 15.—Los obreros de una fábrica de muebles curvados de esta ciudad han abandonado el trabajo, declarándose en huelga por no despedir los patronos a los obreros no asociados.

EN CORDOBA

Huelga general en Peñarroya

Córdoba, 15.—En junta extraordinaria se reunió hoy en Peñarroya el Sindicato de mineros, acordando declarar la huelga general con motivo de haber descontado la Compañía, al abonar los jornales, un cuarto de día por no tener terminadas las tareas señaladas, según las bases convenidas.

Las autoridades han adoptado precauciones y el gobernador telegrafió a los ministros del Trabajo y de Gobernación, comunicándoles este nuevo conflicto. A primera hora de la noche conferenció telegráficamente con el alcalde de Peñarroya.

Los huelguistas están en actitud pacífica.

El alcalde ha convocado para esta noche a la Junta de Reformas Sociales para tratar de este asunto.

EN OVIEDO

Los conflictos del pan. Las tahonas para el Municipio : : : : : : :

Oviedo, 15.—Los fabricantes de pan de Langreo acordaron entregar al Ayuntamiento las tahonas por no poder seguir elaborando sin aumentar los precios actuales del pan, a lo que se oponen los obreros.

El alcalde ha participado al gobernador que se avecina un grave conflicto.

Los obreros han acordado ir a la huelga si en el plazo de tres días no reciben harinas de Castilla al precio de tasa.

EN FERROL

Los campesinos dicen que se tase todo : : :

Ferrol, 15.—Las Sociedades agrarias acordaron declarar la huelga general, a partir del día 18 del actual, no concurriendo ni un solo campesino a los mercados.

Tan grave acuerdo fué tomado como respuesta a la fijación de tasa en los precios de la leche y de los huevos.

El conflicto solamente se solucionará estableciendo la tasa para todos los artículos, que es lo que quieren los agrarios, alegando que si se tasa lo que ellos producen y traen a vender, también debe ser tasado lo que ellos compran.

Desde Barcelona

Un hombre muerto

Barcelona, 15.—Un guardia de Seguridad, perteneciente al escuadrón montado, que vestido de paisano pasaba por las cercanías de la montaña de Montjuich, oyó varias detonaciones, que al parecer partían de dicho lugar.

Inmediatamente se dirigió allí, encontrando tendido en el suelo a un individuo que se encontraba en estado agónico.

El guardia dió cuenta del hecho al Juzgado correspondiente, que se dirigió al lugar indicado, encontrando ya cadáver al herido.

Los informes recogidos parecen indicar que se trata de una riña.

Otros detalles

Barcelona, 15.—El Juzgado de guardia acudió a la montaña de Montjuich y ordenó el levantamiento del cadáver, que era el de un hombre de unos treinta y cinco años, afeitado, con el pelo castaño, peinado hacia atrás. Vestía pantalón de algodón oscuro, americana negra y chaleco, camisa de listas azules, zapatos negros y sombrero.

Registradas las ropas fueron ocupadas dos llaves y un espejo de bolsillo con una dedicatoria que decía: «A la mujer más castiza, más bonita y más simpática de todas.—Martini Rinda.»

Además, un pañuelo con iniciales, una papeleta de empeño de un chaleco por valor de dos pesetas y una carta de amor dirigida a un tal Ernesto y firmada por Pepita, fechada en Manresa.

Junto al cadáver se hallaron doce cáptulas de pistola automática vacías y dos proyectiles abollados.

El cadáver presentaba infinidad de heridas en el vientre, todas de proyectil. Nadie le ha reconocido hasta ahora.

El aspecto no es de un obrero, pues entre otros detalles se puede apreciar la finura de la mano. Alguien ha dicho que era un groupier de Barcelona.

Se sospecha que la muerte fué debida a un desafío o quizás a una celada, porque el interfecto no llevaba arma alguna.

La Federación gremial

Barcelona, 15.—El presidente de la Unión Gremial reunió ayer en junta general a esta entidad, dándole cuenta de las gestiones realizadas para la creación de la Federación Gremial Catalana.

Se aprobó lo hecho, acordándose realizar los trabajos para su cumplimiento y crear un periódico de carácter mercantil.

Se encomendó al presidente realizar en Madrid diferentes gestiones en distintos ministerios sobre el asunto relativo a imponer una décima los Ayuntamientos sobre la contribución y el precio del flúido eléctrico.

También se acordó emprender una enérgica campaña en favor de sus intereses.

Nueva biblioteca popular

El próximo domingo se inaugurará en Vendrell una biblioteca popular concedida por la Mancomunidad.

Al acto asistirán el presidente de ésta y el

Al acto asistirán el presidene de ésta y el de la Diputación, los consejeros y los diputados provinciales y a Cortes.

Los empleados de Banca

Sigue el descontento entre los empleados de Banca y de Bolsa, de quienes se asegura que irán a la huelga en la próxima semana por haberles los patronos entregado unas contrabases que modifican las que ellos presentaron.

Aumento de jornal

La Asociación patronal de joyería y platería ha acordado aumentar en dos pesetas diarias el jornal de los obreros que en la actualidad tienen uno superior a 21 pesetas y el 50 por 100 a los que ganan menos de esta cantidad.

Una petición

La Federación Patronal de Cataluña, en vista de que la Comisión paritaria ha fijado en 300 pesetas el sueldo mínimo de los empleados de escritorio, va a solicitar del Gobierno que las disposiciones que a ellos afectan sean modificadas en el sentido de que alcancen tan sólo a los empleados cuyo sueldo sea mayor de 300 pesetas.

Existencia de huevos

Del reconocimiento hecho por un teniente de alcalde en las cámaras frigoríficas de Barcelona resulta que hay 440.000 docenas de huevos en ella.

Carreras de caballos

El próximo domingo empezarán en el Hipódromo las carreras organizadas por la Sociedad de carreras de caballos de Barcelona.

Se celebrarán en los días 17, 24 y 31 y habrá cuatro premios.

LOS ATENTADOS SINDICALISTAS

EN SEVILLA

Muerte del farolero agredido : : : : : :

Sevilla, 15.—En la Casa de Socorro falleció el farolero Manuel Rodríguez Fernández, que fué agredido a tiros en la calle de Jiménez Aranda.

Antes de morir pudo declarar que fué tan súbita la agresión recibida que no pudo ver cuántos fueron sus agresores.

Un dependiente de una tienda de ultramarinos que presenció el crimen asegura que los disparos fueron hechos solamente por un individuo.

El gobernador civil ha manifestado que la Policía tiene una pista, al parecer segura, para descubrir a los autores del atentado.

EN CORUÑA

Una bomba contra un sanatorio

Terrible venganza

Coruña, 15.—A las ocho de la noche de ayer se oyó en toda la ciudad una formidable detonación, que produjo gran alarma. Pronto se supo que se trataba de la explosión de una bomba en la carretera del Pasaje, a quince minutos de la capital.

Se trata de un atentado repugnante, porque se ha dirigido contra un lugar neutral a las luchas y a las pasiones de los hombres.

Contra el sanatorio quirúrgico instalado en aquel sitio ha sido lanzada una bomba.

Rodean al edificio terrenos labrados, y desde uno de éstos fué arrojada la bomba, con el infame propósito de que destrozara el pabellón principal. Por fortuna, el salvaje que lo intentaba erró la distancia, y el explosivo fué a caer a la carretera, donde abrió un gran boquete, causando además desperfectos en la fachada de otro edificio cercano.

Al pronto se supuso que el atentado iba contra el dueño de dicha casa, que es D. Andrés Souto, almacenista de carbones. Su esposa fué quien, por teléfono, pidió auxilio a la capital. Pero indicios fehacientes permiten asegurar que, como antes afirmo, la bomba se destinaba al sanatorio.

Y ello porque el sanatorio ha acogido para su curación a un estibador no asociado, un obrero libre, a quien, descargando en el vapor *Cabo Tres Forcas*, le cayó encima una cámara de un automóvil, hiriéndole de gravedad.

El herido no se ha enterado, por supuesto, del vil atentado. Estaba durmiendo. Y tanto a él como a los otros lesionados que están en el sanatorio, se les ha dado una versión muy lejana de la hipótesis que las autoridades tienen.

La indignación que el hecho ha producido ha sido enorme.

EN BARCELONA

Otro atentado sindicalista

Barcelona, 15.—Se confirma el atentado ocurido en Hospitalet.

Un grupo de tres individuos hizo varios disparos de arma de fuego sobre el vecino de Hospitalet Ginés Miret de Bautista, causándole la muerte.

También resultó herido en un brazo José Hurto Girón, que pasaba por el lugar del suceso al verificarse el atentado.

Esta noticia fué desmentida ayer mañana en el Gobierno civil y en la Jefatura de Policía; pero se confirmó ayer tarde por haberla comunicado el jefe de la Guardia Civil de San Feliu.

Más detalles

Barcelona, 15.—Se sospecha que uno de los agresores de Ginés Miret pueda ser un sujeto que le había amenazado con anterioridad e intentado agredirle haciéndole varios disparos en otra ocasión. Se tienen el nombre y señas de éste. En méritos de este suceso la Guardia Civil cacheaba a todos los que iban en los tranvías de Sans.

Preguntado el gobernador esta tarde si el hecho era cierto se ha desentendido diciendo que el cacheo podía ser debido a las averiguaciones que hacía la Guardia Civil por el atentado de la tarde.

EL HOMBRE DEGOLLADO

Diligencias judiciales

Sevilla, 15.—Sigue envuelto en el misterio el hallazgo del cadáver del hombre degollado en término de Morón.

Conducido al departamento anatómico, se ha hecho desfilar ante el cadáver a diversos vecinos de Morón, Paradas, Arahal y Montellano, sin que se haya logrado la identificación.

La práctica de la autopsia ha revelado que se trata de un hombre de treinta a cuarenta años, que debió morir estrangulado, y luego se infirieron a su cadáver algunas heridas en el cuello, y se le seccionó la cabeza.

Esta no ha sido hallada por las proximidades del lugar en que fué encontrado el cadáver.

En sitio cercaso ha aparecido un cuchillo ensangrentado.

Circula el rumor de que la víctima fuera un obrero picapedrero, que, después de trabajar en Morón, marchó por la carretera. Sin duda, los asesinos creyeron que llevaba dinero en abundancia y le salieron al paso para estrangularlo con un lazo, por la espalda.

Luego lo decapitaron.

Es creencia general que los criminales arrojaron la cabeza de la víctima al río Salado, que pasa muy cerca.

La finca donde se ha encontrado el cadáver es propiedad del ex diputado a Cortes D. Jerónimo Villalón, finca que, por su gran extensión, suelen escoger los criminales para cometer muchos delitos.

ANDALUCIA

Los asesinos de los guardias civiles. — Tres penas de muerte

Sevilla, 15.—La Capitanía general ha enviado al Supremo de Guerra y Marina la sentencia recaída en la causa contra los gitanos que mataron a dos guardias civiles en Ugíjar.

El capitán general aprueba la pena de muerte para Juan Utrera, *Tartaja*; Marcos Utrera, *Greñita*, y José María Cortés, y rebaja a cadena perpetua la que le fué impuesta a la gitana apodada la *Morena*.

Incendio en una fábrica de cerámica : : : :

Sevilla, 15.—En la fábrica de cerámica de D. Manuel Rejano, establecida en Triana, se declaró un incendio en una nave donde había gran cantidad de material elaborado, que quedó destruído completamente.

Las pérdidas se calculan en 10.000 pesetas.

El Sr. D'Angelo, herido

Sevilla, 15.—En su finca del término de Morón, donde pasa temporada el ex director general de Agricultura, D. Estanislao D'Angelo, tuvo la desgracia de caer a una alberca, causándose heridas en la cara, varias contusiones y conmoción cerebral.

Automóvil despeñado

Huelva, 15.—En el kilómetro 16 de la carretera de Cala se despeñó un auto que conducía viajeros y mercancías.

Resultaron el conductor y numerosos viajeros heridos.

Regreso de maniobras

Almería, 15.—A las diez de la mañana han regresado los regimientos de la Corona y España.

Buques ingleses

Han fondeado en el muelle los destroyers ingleses *Restles*, *Rorvères* y *Nigrarose*, de mil toneladas cada uno

Proceden de Málaga y se dirigen a Melilla en viaje de prácticas.

Se asegura que permanecerán en este puerto hasta el domingo.

CANARIAS

La Misión española a Chile. — El «España» en Tenerife : : : : :

Tenerife, 15.—Ha llegado a este puerto el acorazado *España*, en el que viene el Infante D. Fernando y la Misión española que va a Chile.

Numeroso público ha presenciado desde las explanadas del muelle la entrada del buque.

CASTILLA LA NUEVA

Peregrinación al Cerro de los Angeles. — El Congreso de Farmacéuticos: : : : : : : :

Toledo, 15.—El próximo domingo, festividad de Santa Margarita de Alacoque, saldrá de esta capital una peregrinación al Cerro de los Angeles, marchando luego a Aranjuez y regresando por la noche a esta capital.

—Empiezan a llegar congresistas para asistir a las sesiones del Congreso Nacional de Farmacéuticos, que se celebrará del 15 al 17 del corriente.

GALICIA

Un cuartel de Infantería.—Expropiación forzosa : : : : : : : : :

Lugo, 15.—Ha estado en Lugo una Comisión de Ingenieros militares, que celebró varias entrevistas con los dueños de terrenos situados en las afueras de la ciudad, elegidos para construir un cuartel de infantería.

Como los dueños de las fincas se niegan a cederlas a precios convenientes, se instruye expediente de expropiación forzosa, siguiendo órdenes del ministro.

MURCIA

Un parricidio

Murcia, 15.—En el pueblo de Corvera se ha cometido un parricidio.

Miguel Gómez Mayo ha matado a su esposa, Francisca Fernández, que llevaba ocho meses encinta.

Un cadáver en el río

En el río Segura ha aparecido flotando el cadáver de Juan José García.

Se ignora si se trata de un crimen o de una desgracia.

VALENCIA

Nuevo edificio de Correos

Alicante, 15.—La Casa de Correos y Telégrafos se inauguró oficialmente anoche.

Hoy continúa engalanada, en celebración de la readmisión de los individuos separados con motivo de la huelga.

Carrero aplastado

La benemérita de Crevillente ha dado cuenta que en la carretera de Torrevieja a Novelda iba guiando un carro de su propiedad el vecino de Almoradín Manuel Manzanares, de treinta y cuatro años.

Al llegar a una pendiente se espantó la caballería, arrojándose al suelo Manuel, que tuvo la desgracia de caer bajo una de las ruedas, en el preciso momento en que el carro volcaba.

El pobre hombre recibió heridas en la espalda, que le produjeron la muerte.

En el mismo carro iba Antonio Rodríguez, de veintidós años, natural de Orihuela, el cual no se movió del carro, resultando ileso.

El Juzgado está instruyendo diligencias para depurar la veracidad de la declaración prestada por el que se ha salvado.

INFORMACIONES DE MADRID

LO DEL DIA

NOTAS INCONGRUENTES

Casi a la misma hora ha dado la Cámara de Comercio de Madrid dos notas interesantes, que merecen ser parangonadas y comentadas.

Refiérese la una a la reunión del pleno de dicho organismo. Antes que ningún otro trató el asunto de la carestía de las subsistencias, acordando dirigirse al Gobierno en petición de que redoble sus esfuerzos para lograr, en cuanto sea posible, el abaratamiento de los artículos de primera necesidad.

Este acuerdo está en absoluto conforme con la aspiración que todo el mundo siente, y es natural que la Cámara de Comercio, como todas las colectividades de Madrid, no disienta de la aspiración general en la materia.

La otra nota se refiere a la visita que una representación de la Cámara hizo ayer al ministro de Hacienda para pedirle, en nombre del comercio, que no sean autorizados los cuarenta puestos que el Municipio de Madrid ha acordado establecer para regular los precios de las subsistencias.

Semejante determinación no está muy de acuerdo con la referida primeramente.

Por una parte pide la Cámara de Comercio, sumándose al sentir general, que se procure a todo trance introducir modificaciones sensibles en las actuales condiciones de la vida. Por otra parte se declara francamente enemiga de una idea que persigue esa finalidad.

No lo entendemos.

Esta cuestión de las subsistencias tiene dos aspectos. Es verdad que el Gobierno, con determinaciones oportunas, puede modificar el problema grandemente; pero no es menos cierto que la dificultad mayor con que tropieza, sobre todo en Madrid, es la que los mismos detallistas oponen en materia de precios.

Y no es que la codicia haya anidado en todos. La sola necesidad de vivir les empuja inevitablemente a determinar una gran alteración en la vida del prójimo.

Uno de los mayores males que padece Madrid estriba precisamente en que es excesivo, demasiado excesivo, el número de personas que para ganar su vida se interponen entre los que producen y los que consumen. Es claro que todo el mundo tiene perfecto derecho a la vida. Pero la vida de los más tiene también derecho a no ser complicada por los menos.

La aspiración que sienten los intermediarios a vivir todos de una clientela repartida entre tantos, produce las naturales consecuencias, que unas veces es alteración de precio y otras veces, en los comerciantes de mala fe, adulteraciones y reducciones en el peso y en la medida.

El interés de los más estaba exigiendo apremiantemente que se pusiera coto a las demasías que Madrid sufre hace muchos años.

La iniciativa del Ayuntamiento—no nos cansaremos de repetirlo—satisface esa necesidad. Ella podrá ser de efectos muy notables para los menos. ¡Qué vamos a hacerle! El interés de la generalidad está por encima de todo.

Si la Cámara de Comercio, como ha expresado en una nota oficiosa, se suma sinceramente a la aspiración de cuantos piden el abaratamiento de la vida, déjese de gestionar la no implantación de los depachos reguladores, ya que éstos pueden en buena parte contribuir al logro de lo que se persigue.

SECCION OFICIAL

La «Gaceta» de hoy contiene las siguientes disposiciones:

INSTRUCCION PUBLICA Y BELLAS ARTES.—Real orden declarando que a partir del día 1.° del mes actual, serán satisfechos por el Estado los gastos de personal docente, administrativo y subalterno de las Escuelas de Náutica de las capitales que se mencionan.

ADMINISTRACION CENTRAL. — **Hacienda.**—Dirección general de lo Contencioso del Estado. — Resolviendo expedientes incoados en virtud de instancias solicitando exención del impuesto que grava los bienes de las personas jurídicas.

Gobernación.—Subsecretaría. — Trasladando real orden del ministerio de la Guerra, por la que se interesa que por los gobernadores civiles de las provincias y demás autoridades dependientes de este ministerio se facilite el mayor apoyo material para el mejor desempeño de la formación del censo del ganado caballar y mular de España correspondiente al año 1921.

Fomento.—Dirección general de Obras públicas.—Sección de Ferrocarriles. Concesión y construcción.—Otorgando a la Diputación de Guipúzcoa la concesión del ferrocarril secundario, con garantía de interés por el Estado, de Zumárraga a Zumaya.

FIRMA REGIA

Su Majestad el Rey ha firmado el siguiente decreto:

PRESIDENCIA. — Admitiendo la dimisión de gobernador civil de la provincia de Toledo a D. José Figueroa.

—Nombrando gobernador civil de Toledo a D. Manuel Suca y Escalona.

—Admitiendo la dimisión del cargo de gobernador civil de la provincia de Cuenca a don Ricardo Dacosta Ortega.

—Nombrando gobernador civil de la provincia de Cuenca a D. José Tomás Retamero.

MARINA.—Propuesta de ascenso al empleo inmediato del teniente coronel de Artillería de la Armada en situación de supernumerario D. José María Cervera y Castro.

CAMARA DE COMERCIO

Bajo la presidencia de D. Pedro Díez, presidente accidental, se ha reunido el pleno de la Cámara de Comercio.

El problema de las subsistencias ocupó, como siempre, la mayor parte de las deliberaciones, acordándose significar el agrado con que verá la orientación del Gobierno, que, de conformidad con las peticiones de la Cámara, ha prohibido la exportación del aceite y ha llegado al establecimiento de un precio límite en el azúcar, determinando de momento una baja sensible y facilitando el natural descenso en el precio de la mercancía.

La presidencia dió cuenta de la visita hecha al ministro de Hacienda para exponerle la situación económica actual y solicitar que no se apruebe la valoración de los derechos arancelarios sin la consulta a las clases mercantiles e industriales.

El ministro prometió publicar las valoraciones, con objeto de que los interesados puedan hacer las observaciones que consideren pertinentes.

En cuanto a la situación económica, manifestó que los propósitos del Gobierno son ratificar con hechos la política de abaratamiento.

El pleno de la Cámara acordó pronunciarse contra el proyecto de empréstito aprobado por el Ayuntamiento, por considerar que no puede comprometerse, en garantía de operaciones financieras sin grave transgresión de la ley y de los decretos dictados para cumplirla, la décima concedida con carácter transitorio para determinadas y urgentes obras. En tal sentido, la Cámara llamará la atención de la Junta de asociados y del ministro de Hacienda.

Para la elección de vocales de la Junta de Reformas Sociales estimó la Corporación, vistas las contestaciones recibidas de las entidades que integran el grupo 8.°, que procedía formar una candidatura, designada por la presidencia, con nombres prestigiosos en el comercio y capacitados, por razón de su competencia, en las cuestiones de carácter social.

LOS ALARMISTAS

Explosión de dos petardos

En la plaza de Antón Martín, esquina a la calle de León, estalló anoche, a las once, un petardo, que sembró la alarma en aquellos alrededores.

A la explosión precedió un fogonazo intenso y deslumbrador, que ocasionó un ataque nervioso a una señora que pasaba por el lugar del suceso, y que tuvo que ser asistida en la Casa de Socorro del distrito.

Dos guardias de Seguridad, un carabinero y dos agentes de Policía que vieron el fogonazo practicaron un escrupuloso reconocimiento en el lugar de la explosión, y no hallaron el más leve resto del explosivo.

Tampoco hubo desgracias. Pero el estampido puso en conmoción a todos los vecinos y causó verdadero pánico entre los transeuntes.

A la misma hora, en la calle del Duque de Alba, frente al núm. 7, hubo otra explosión de menos categoría.

Es una lástima que no se pueda escarmentar a los chuscos que emplean estos procedimientos bárbaros para alarmar a las gentes.

El reingreso de los telegrafistas

El real decreto

La «Gaceta» de hoy publica el real decreto del ministerio de la Gobernación concediendo el reingreso a los telegrafistas.

En su parte dispositiva dice así:

«Señor: En la solemne apertura del VII Congreso de la Unión Postal Universal, dijo V. M. que aquélla era la Fiesta de la Paz y de la Concordia, y citó, como ejemplo de estos sentimientos, la conducta de España, que supo siempre guardar el sagrado depósito de la piedad.

Estas palabras de V. M. han sido respetuosamente recogidas por el Gobierno y toman realidad en este proyecto de decreto, que concede el reingreso en el Cuerpo de Telégrafos a aquellos funcionarios y auxiliares que fueron separados del mismo por la disposición soberana de 28 de abril de 1919.

Los telegrafistas españoles vienen dando pruebas continuadas de su lealtad, de su disciplina y de su amor al servicio, y además ansían el reingreso de sus compañeros separados, y en la forma más subordinada y respetuosa, por conducto de sus jefes superiores, han expresado esta suprema aspiración de todos.

Gravísimos son los quebrantos y lesiones a la disciplina en estos Cuerpos, que sostienen la vida de relación entre los pueblos; pero no es menos cierto que únicamente con disciplina, lealtad y subordinación puede borrarse el recuerdo de esas pasadas faltas. Y este es el caso: un Cuerpo que con su conducta pretende cancelar esos recuerdos y que viene realizando un trabajo abrumador con disciplina y lealtad constantes, porque estima que es su cometido de honor y patriotismo.

Por las razones expuestas, el ministro que suscribe, de acuerdo con el Consejo de ministros, tiene el honor de someter a la aprobación de S. M. el adjunto proyecto de decreto:

«A propuesta del ministro de la Gobernación y de acuerdo con mi Consejo de ministros,

Vengo en decretar lo siguiente:

Artículo único. Se concede el reingreso en el Cuerpo de Telégrafos a los funcionarios y auxiliares que se nombran en el artículo cuarto del real decreto de 28 de abril de 1919, que no hubieren ya reingresado, ocupando cada uno en el escalafón su puesto correspondiente.

Dado en Palacio a trece de octubre de mil novecientos veinte.—ALFONSO.—El ministro de la Gobernación, **Gabino Bugallal.**»

VERIN SOUSAS

Aguas alcalinas sin rival para las vías urinarias. De venta en farmacias y droguerías.

El decreto de alquileres en peligro

Recibimos de la Asociación de Vecinos de Madrid la siguiente alarmante nota:

«Cuando la Asociación de Vecinos de Madrid creía que la cordura se iba imponiendo a los caseros que abusaron, y hasta esperaba la iniciación de corrientes de armonía, que nunca rehusó, con la Cámara de la Propiedad para poder resolver en definitiva el problema de los alquileres, llega a nosotros la noticia de que se atenta, hipócrita y solapadamente, contra la vigencia del decreto, al extremo de que algunos propietarios de gran influencia política, y hasta creemos que una poderosa entidad bancaria, han acudido a la Audiencia reclamando contra la constitucionalidad del referido decreto, estando señalada una de las vistas públicas en la Sala primera de lo Civil, el día 19 del actual, y otra el 23, en la Sala segunda, a las dos de la tarde.

Esta gestión, que tan en silencio se llevaba, seguramente recrudecerá la protesta que parecía apaciguada contra la desbordada avaricia de los caseros, que dió lugar a aquella medida de Gobierno, el cual creemos la hará valer contra todo y contra todos.

Los Tribunales confiamos en que harán justicia y «moral», respondiendo a los dictados de la pública opinión.

La Asociación de Vecinos de Madrid da la voz de alarma al vecindario y comunica la noticia a las treinta y tantas Asociaciones federadas de provincias, para que se aperciban a la defensa.»

CASA REAL

Su Majestad el Rey ha recibido hoy la siguiente audiencia militar:

Generales D. Felipe Alfau, D. Federico Ibáñez, D. José Valcárcel, D. Juan Bautista Aznar, D. Federico Urquidi, D. Francisco Yolip, D. Adolfo Gómez Aube, D. Julio Ardanaz, marqués de Cabra y D. Luis Carniago.

Coronel D. Fernando de la Torre y comandante D. Mariano Foronda.

Ha cumplimentado hoy a Su Alteza Real el Príncipe de Asturias el comandante del regimiento del Rey D. Eduardo Gómez Souza, que le hizo entrega de la bolsa de soldado y de la manta que completan su equipo militar.

El Príncipe de Asturias asistirá el día 22 a las escuelas prácticas que ha de celebrar el regimiento del Rey, al que pertenece como soldado, en la sierra del Guadarrama.

El Congreso Postal

Comisiones

Esta mañana, a las nueve y media, se ha reunido en el salón de actos del Congreso la primera Comisión para estudiar el reglamento de ejecución de los servicios internacionales.

Para las tres y cuarto de esta tarde se hallaba convocada la tercera Comisión y para las cinco la Subcomisión de la cuarta.

La reunión de esta Subcomisión tiene excepcional interés por referirse la convocatoria a un aspecto económico de los problemas postales que interesan a todos los pueblos.

Excursión a Toledo

Está ultimado el viaje a Toledo con que la Dirección general de Correos obsequia a los congresistas.

La salida de Madrid se verificará el domingo, para no perder un solo día de trabajo, accediendo a los deseos de las Delegaciones. Irán en tren especial, que saldrá de la estación de Atocha a las nueve de la mañana, para llegar a Toledo a las diez cuarenta.

Los excursionistas se reunirán en la plaza de Zocodover, y divididos en grupos de veinticinco a treinta personas, guiados por Comisiones de la Sociedad de Turismo de la imperial ciudad, visitarán los monumentos más importantes.

A las doce cuarenta y cinco se reunirán las Comisiones en el hotel Castilla para desayunar.

A las tres visitarán la catedral.

A las cuatro quince el Alcázar y el Museo de Infantería.

El regreso se verificará en tren, que partirá de Toledo a las diez y ocho veinte y llegará a Madrid a las veinte quince.

Esta excursión ha sido organizada por el director general y los jefes de Correos señores Rojas y Bahamonde.

TOROS Y TOREROS

Por la viuda de Malla

La corrida a beneficio de la viuda de Malla ha sufrido un aplazamiento, no una definitiva suspensión. La fiesta taurina se verificará a principios de la temporada próxima.

Así lo han decidido sus organizadores, de acuerdo con los diestros Belmonte y Sánchez Mejías, que no sólo manifestaron su deseo de tomar parte en la corrida, sino que los dos interpondrán toda su influencia para que cualquiera que sea la Empresa, la plaza se ceda en las mejores condiciones.

Al hacer pública su resolución la Comisión nombrada nos ruega, en nombre de la viuda de Malla, que consignemos la expresión de su gratitud para cuantos contribuyeron con su desinteresado concurso a la organización de la aplazada fiesta, muy especialmente a don José Amézola, que cedió el circo taurino, haciendo además donación de los gastos hechos con motivo del anuncio y suspensión de la corrida, a los diestros que en ella iban a tomar parte y al popular impresor Regino Velasco, que tampoco cobró los gastos correspondientes.

Un pasodoble torero

El profesor de música D. Benjamín Lapiedra ha escrito un pasodoble torero dedicado a su antiguo discípulo, hoy matador de toros, Manuel Granero.

Como es sabido, el diestro valenciano cursó con aprovechamiento seis años de carrera musical, y es tenido hoy como un «virtuoso» del violín. Aquel maestro le prometió escribir y dedicarle un pasodoble si llegaba a tomar la alternativa, pieza musical que sería interpretada el primer día que torease como diestro de tal categoría en la plaza de la tierra que le vió nacer, en la bella ciudad del Turia.

Si el pasodoble fué tocado al hacer el paseo las cuadrillas el último domingo, representa para Granero un éxito grande, porque rompe una costumbre, tradicional en aquella plaza. El público no consentía que se hiciera el citado paseo con otra música que con el pasodoble de «Pan y Toros», y tan a punta de lanza llevaba esto, que una vez que al aparecer las cuadrillas se oyó otro, protestaron los aficionados y hubo de hacerse nuevamente el despejo con el de la antigua y conocida obra teatral ya citada.

Por eso decimos que si al presentarse por vez primera Manolo Granero en el ruedo valenciano se oyó un pasodoble que no fuera el citado, este acto revela la expectación que producía el estar en la plaza el novel torero.

Expectación justificada, porque el diestro quedó muy bien.

En San Lorenzo de la Parrilla (Cuenca): : :

Con gran animación se ha celebrado la novillada de feria, en la que el valiente diestro Martín Martín (Salamanquino) se las entendió con novillos del marqués de Melgarejo, que resultaron bravísimos.

Martín Martín confirmó el gran cartel de que venía precedido, pues en los tres toros que mató estuvo superiorísimo toreando y matando. Con la muleta hizo proezas y fué constantemente ovacionado; en su tercer toro, un hermoso animal, muy bravo, después de torearlo de modo magistral, ejecutó una enorme faena y lo mandó al desolladero de una estocada en todo lo alto, que le valió dos orejas, música y salida en hombros.

En vista de su indiscutible éxito, ha sido contratado por la misma Empresa para los días de San Pedro y Santiago, 29 de junio y 25 de julio, respectivamente, del próximo año.

El sobresaliente Pepe Cabanas, que mató el último, obtuvo un gran triunfo, pues lo mató de una estocada superior, siendo ovacionado.

De las cuadrillas sobresalieron Cofre II y Chico de la Plaza, que bregaron mucho y bien y pusieron banderillas con prontitud y acierto.

El público, satisfechísimo, porque desde hace mucho tiempo no se veía una corrida tan completa en lo que se refiere a toreros y toros.

P. ALVAREZ

Plaza de Toros de Madrid: : : : : : : : : :

El próximo domingo se celebrará una corrida de novillos, lidiándose seis de la acreditada ganadería de D. Matías Sánchez (antes Trespalacios), por las cuadrillas de Jumillano, Valencia II y Antonio Márquez (nuevo en esta Plaza).

La corrida empezará a las tres y media.

En la mesa ligeramente refrigerada es deliciosa la SIDRA CHAMPAGNE **EL GAITERO**

DE MUSICA

En el Salón de Otoño

Por combinaciones de fechas, la Comisión del Salón de Otoño se ha visto precisada a variar el orden de las obras que han de constituir el primer concierto de la orquesta Benedito, que se celebrará el día 16, quedando el programa redactado del modo siguiente:

Primera parte.—*Quinta sinfonía*, Beethoven.

Segunda parte.—*Scherzo* (estreno), Enrique Bru; obra elegida en el concurso de compositores. *Idilio de Sigfredo*, Wagner. *1812* (obertura solemne), Tschaikowsky.

Los demás se anunciarán con la antelación debida.

Al propio tiempo advertimos, a ruego de dicha Asociación, que en los carteles se ha omitido involuntariamente el nombre y la obra votada para su ejecución en el concierto correspondiente al día 3 de noviembre, de don Rafael Franco, titulada *Capricho melódico*.

Sauer.—Friedmann

Los conciertos que estos dos virtuosos del piano celebrarán en el teatro de la Comedia serán tres, a cargo de Iznaz Friedmann, y cinco por Emil Sauer.

Los primeros tendrán lugar los días 25, 27 y 30 de octubre, y los de Sauer los 3, 6, 9, 13 y 16 de noviembre.

Los programas contienen las obras clásicas y románticas más celebres del repertorio alemán.

Balneario de Solares

Neurastenia, estómago e intestinos. Gran hotel, «confort», cocina de primer orden.

JOYERIA ROBADA

Diez mil pesetas en alhajas

Esta madrugada se cometió un robo escandaloso en la joyería de la calle Mayor, número 46, propiedad de D. Román Pérez Tardío.

Los ladrones abrieron la puerta del portal, y violentando una que comunica con la citada tienda, realizaron el robo durante las altas horas de la madrugada.

El Sr. Pérez Tardío, que tiene su domicilio particular en la calle del Carmen, número 27, piso tercero, tuvo noticia del hecho esta mañana a primera hora, avisado por el portero de la casa.

Después de realizar un arqueo comprobó que le faltaban alhajas por valor, aproximadamente, de nueve o diez mil pesetas.

La Policía practicó inmediatamente una inspección ocular en la tienda robada para fijar bien las circunstancias que concurren en el hecho.

Pleitos y causas

Absolución

Ha sido absuelto D. Victoriano Sobrino, a quien se procesó por los delitos de daños y lesiones, y a quien defendió en el acto del juicio el distinguido letrado Sr. Sol y Jaquetot. Nuestra enhorabuena al Sr. Sol por su brillante triunfo.

El traje profesional

Viene llamando la atención de algún tiempo a esta parte el hecho de que algunos letrados se presenten en Sala para actuar, sin guardar las normas establecidas en la ley Orgánica respecto al traje profesional; y es lo más triste que los que así proceden, no sean precisamente aquellos abogados antiguos, ni los que con más frecuencia actúan en los Tribunales.

Ayer hemos visto entrar en la Sección primera de la Audiencia a uno de esos jóvenes letrados con flamante y vistosa corbata morada y elegante chaleco de fantasía. Inútil creemos decir el contraste que con la seriedad de la toga presentaba esta extraña y pintoresca indumentaria.

¿No hay modo de llamar la atención a estos señores?

Premio nominal de belleza

Una conocida perfumería anunció hace algún tiempo un concurso de belleza, al que acudieron, previa invitación al efecto, algunos conocidos fotógrafos, y entre ellos uno muy popular de la calle de Sevilla. Obtuvo éste los dos primeros premios; pero la Casa citada se negó a hacerlos efectivos, por lo que el fotógrafo de nuestra relación exhibió en la portería de su estudio los trabajos premiados, poniendo debajo de ellos un cartelito alusivo a la negativa.

La medida no fué, como es natural, del agrado de la perfumería que anunció el concurso, la que estimando que el cartelito en cuestión era gravemente injurioso para ella, entabló contra el fotógrafo la correspondiente querella, logrando el procesamiento de éste.

Ante la Sección cuarta se ha visto la apelación entablada contra el auto de procesamiento expresado, solicitando su revocación el Sr. Martínez Mauricio, abogando por la confirmación el secretario del Colegio de Abogados, Sr. Cabello.

INDICADOR DE MADRID

ADARVE, BASTONES Y PARAGUAS Trujillos, 2, fábrica.

CAFES
Los mejores, plaza de Santa Ana, 12.

ESPECIFICOS
Afecciones de la garganta y boca. Curación radical con las Pastillas Lleget Poliámicas. Pesetas 1,50 en farmacias. Gayoso.—Arenal, 2.—Madrid.

FABRICA DE CORBATAS, CAMISAS y guantes. Precio fijo. CAPELLANES, 12.

LA COMPAÑIA DE MADERAS Madrid (Argumosa, 14; teléfono M 689), Santander, Bilbao, San Juan (Avilés), Pasajes, Alicante y Huelva.

NIÑOS MENTALMENTE ANORMALES Tratamiento en la Escuela Sanatorio. Carretera del Hipódromo a Chamartín, 43.

JARABE CONCENTRADO DE BREA de Sánchez Ocaña. Frascos de 3,50 y de 2,25 pesetas. **LICOR DE BREA CONCENTRADO** de Sánchez Ocaña. Frasco, 1,50 pesetas. Ambos preparados son eficacísimos para combatir catarros bronquiales, pulmonares y vesicales. Farmacia y Laboratorio del doctor Giral, Atocha, número 35. Análisis clínicos e industriales. Atocha, 35. Teléfono M-33.

PETACAS, PARAGUAS, BASTONES Bazar de la Unión, calle Mayor, número 1.

VAJILLAS, cristalerías buenas y baratas. Velilla. Concepción Jerónima, 13.

Para todo cuanto se relacione con esta sección dirigirse a la Empresa anunciadora de Valeriano Pérez, Plaza del Progreso, 9, entresuelo izquierda. Teléfono 79-M.

009 Ministerio de Cultura

DE MARRUECOS

LA OCUPACION DE XEXAUEN

Las fuerzas coronan las alturas dominantes de la población : : : : :

Dar-Kobba, 15.—Telegrama del servicio telegráfico militar:

«Después de una operación admirable, dirigida por el general en jefe, general Berenguer, se han ocupado, a las once y media de la mañana de ayer, todas las alturas que dominan la ciudad santa de Xexauen, en la que entrarán esta tarde nuestras tropas.

Las fuerzas de caballería de regulares intervinieron brillantísimamente en esta operación, dando impetuosísimas cargas contra los numerosos núcleos de rebeldes, que resistían a nuestro avance.

También han facilitado grandemente el avance de nuestras fuerzas las baterías de todas las posiciones, que realizaron blancos admirables.

A las doce de la mañana las tropas españolas siguen su brillante avance hacia la referida plaza.

El entusiasmo es grande entre nuestras tropas, así como en las posiciones adonde han llegado las noticias de la brillante operación realizada.»

Detalles de las operaciones

La columna iba constituída en la siguiente forma: un tabor de caballería, grupos de regulares indígenas, escuadrón de Caballería de Taxdirt, con ametralladoras; el batallón de cazadores de Ciudad Rodrigo, una sección de artillería de montaña, dos compañías del primer tabor de infantería de regulares, con ametralladoras; cazadores de Chiclana, con ametralladoras; cazadores de Figueras, una batería de montaña, el parque móvil, con municiones; la ambulancia de Sanidad Militar, una compañía de regulares, estación óptica, material de fortificación de posiciones, dos tiendas cónicas de campaña y seis cargas de Intendencia, con material de castrametación.

Cerca de las siete de la mañana, al pasar el cuartel general por las primeras estribaciones de la cabila de Beni-Zakkar, se escuchan las detonaciones de los primeros disparos hechos por nuestras baterías.

El Cuartel general siguió hacia la posición avanzada Akba el Kela, punto desde donde el general Barrera dirigió la operación.

A las siete de la mañana llegó el Cuartel general a Akba el Kela, donde estaba situada la batería que mandaba el capitán de Artillería Martín González.

Entre dos elevaciones de Akba el Kela y Ben Hayar se extiende una amplia meseta en forma de semicírculo, que se adelanta hasta el valle.

Esta jornada ha sido la más dura para nuestros valientes soldados, teniendo que vencer los obstáculos del terreno.

La operación realizada fué muy brillante, e importantísima la ocupación de la posición denominada Yerba, en el centro del macizo montañoso, frente a Beni-Zekkar.

A la derecha ocupamos las posiciones Ufbba y Salem, más dos avanzadillas de estas posiciones, y para cobertura del flanco izquierdo se ha conseguido que queden dentro de la línea de nuestras posiciones Duar y Meyadi, que constituían el refugio de los rebeldes, lo que motivó que fuesen objeto de desesperada resistencia por su parte.

El número de bajas sufridas por el enemigo no puede precisarse.

Las nuestras, si bien muy sensibles, son escasas, si se tiene en cuenta la importancia de la operación.

El momento de dar sepultura a los cadáveres fué solemne. El general Barrera pronunció las siguientes palabras:

«En este cementerio reciben sepultura los primeros héroes muertos en esta operación. Despidámonos de ellos con el sentimiento del camarada, y todos, desde el último al primero, miremos su muerte con envidia. Fueron héroes que supieron cumplir su palabra muriendo por la patria, y ésta es la mayor gloria a que debe aspirar el soldado español. ¡Viva España! ¡Viva el Ejército!»

La cabila de Lomas era cañoneada incesantemente.

Las tropas españolas entran en Xexauen : :

El general Berenguer ha entrado ya con sus tropas en Xexauen. La noticia, aunque esperada, ha causado en la Península satisfacción natural.

Decimos que era esperada, porque se sabía que, con una precisión matemática, el Ejército español entraría en la ciudad misteriosa a la hora que el alto mando lo estimara conveniente, con tanta puntualidad y tal seguridad, como en el hecho histórico que citábamos hace pocos días de la guerra carlista.

«He dispuesto lo necesario—decía el alto mando en su telegrama de ayer—para entrar en la ciudad, donde me propongo pernoctar esta noche.» Y así ha sido.

La opinión pública ya sufría alguna impaciencia por no haberse ocupado antes esta posición estratégica, y ha seguido con interés grande el desarrollo de estas operaciones, tan gloriosamente terminadas.

Precisamente la calma, el estudio, la reflexión, ha sido lo que ha predominado en este avance, distinguiéndose notablemente de aquellos otros de etapas anteriores, que estaban más que nada fundados en el valor, siempre grande, del soldado, porque las circunstancias no eran las más a propósito para esperar.

Ahora vamos a Xexauen hoy. Mañana seguiremos avanzando en el interior de Marruecos, hacia Alhucemas; pero los tiempos más son de colaboración política y protección, que no de conquista. El general Berenguer, más que como conquistador, entrará como libertador, dijo el Gobierno hace pocos días, y dicho militar, tanto en un sentido como en otro, ha puesto un fin glorioso a las operaciones, dirigiendo un ejército aguerrido, y mostrándose además un político excepcional.

Con las cualidades que adornan al general Berenguer — hechos consumados así lo demuestran y no elogios «a priori»—, España va cumpliendo su programa y ocupando todo el territorio marroquí que se asignó a su protectorado, realizando una misión de paz y de progreso.

Xexauen es objetivo muy esencial en los avances, constituyendo un punto de gran valor estratégico, tanto como Uazan para los franceses.

La entrada de las tropas españolas en la ciudad del fanatismo debe señalarse como una de las glorias más grandes de nuestra acción en Africa.

Para todo buen español, que vea en los elementos armados uno de los cimientos más sólidos de la patria, la gloriosa jornada de las tropas de Berenguer ha de producirle una verdadera satisfacción.

Noticias oficiales

El alto comisario puso anoche, a las nueve, en Xexauen el siguiente radiograma, recibido en la mañana de hoy:

«Como continuación a mi radiograma de esta mañana, participo a V. E. que a las diez y seis y treinta he entrado solemnemente en Xexauen, siendo recibido con grandioso júbilo por sus habitantes, que arbolaron banderas blancas al verse envueltos por nuestras columnas.

Kabila El Ajmas ha sido duramente castigada, no pudiendo resistir la habilidad maniobrera y empuje de nuestras tropas, en cuyo poder han tenido que dejar esta ciudad, no obstante tesón con que han defendido acceso a ella.

Nuestras bajas, que aún no conozco con exactitud, no excederán seguramente de cincuenta de tropa, y en su mayoría indígenas.»

Telegramas de felicitación

El alcalde de Ceuta ha dirigido al ministro de la Guerra el siguiente telegrama de felicitación:

«El pueblo de Ceuta, en mi representación, felicita en la persona de V. E. al glorioso Ejército, que con la toma de Xexauen ha sabido escribir una nueva página en el libro legendario de la bizarría de España.—*I. Martínez.*»

El ministro le ha contestado con otro telegrama, que dice:

«El Ejército agradece la felicitación de ese pueblo, al que envío mi reconocimiento por el honor que me concede al hacerme intérprete de los patrióticos sentimientos que expresa en el telegrama que me dirige con motivo de la ocupación de Xexauen.»

El ministro de la Guerra al alto comisario:

«Recibí ayer su telegrama anunciando la próxima ocupación de Xexauen, y hoy el que da cuenta de su entrada al frente de nuestras tropas en dicha ciudad.

Interpretando sentimientos de la nación entera, el Gobierno felicita a ese Ejército por el brillante éxito alcanzado en la importante operación tan magistralmente organizada, y reconociendo cuanto se debe a la inteligente labor de V. E. y a su prestigio en las kabilas, le envío personal enhorabuena.

La importancia del avance y la influencia positiva para nuestra acción en esa zona es motivo de júbilo para el pueblo español, que una vez más siente legítimo orgullo ante el espíritu y bizarría de su Ejército, tan brillantemente demostrados.

Ruego a V. E. lo traslade a esas tropas.»

Noticias é informaciones teatrales

Los de Lara empiezan hoy

INDICE DE LA TEMPORADA

Los de Lara comienzan hoy. Este principio de temporada ha despertado gran interés en el público. La expectación está justificada por dos razones: porque se trata de una nueva compañía, aunque en ella queden elementos valiosísimos de la anterior, y por el estreno de *Cristobalón*, tragedia rústica de ambiente gallego, original de D. Manuel Linares Rivas, representada por primera vez en el Teatro Nacional de la Habana con extraordinario éxito.

He aquí la lista de la nueva compañía de Lara, por orden alfabético:

Actrices.—Alba, Leocadia; Alves, Olga; Cuevas, Carmen; Esparza, Emérita; Jiménez, Carmen; Lozano, Rita; Méndez, Elisa; Muñoz Sampedro, Guadalupe; Muñoz Sampedro, Mercedes; Pérez, Pilar; Pérez, Cecilia; Ponce de León, Carmen y Rodríguez Alenza, Pilar.

Actores.—Alemán, Victoriano; Amiyach, Enrique; Balaguer, José; Córdoba, Gonzalo de; Espantaleón, Juan; Gonzálvez, Federico; Gómez, Miguel; Hernández, Francisco; Mora, José; Mora, Salvador; Sapela, Casto; Soler Marí, Salvador, y Velázquez, Lorenzo.

Durante la actual temporada debutará el primer actor y director Ricardo Simó-Raso.

Apuntadores: Emilio Girón, Carlos Gómez y Pedro Miñana.

Muebles y *atrezzo* propiedad de la Empresa.—Peluquero, Julián Riz.—Maquinista, Antonio Infante.—Electricista, Lucas García. Pintores escenógrafos: Amorós y Blancas, Martínez Garí y Mollá.

Director del quinteto, José Moreno Ballesteros.—Representante de la Empresa, Tomás Rodríguez Alenza.—Contador, Miguel G. Trillo.

La Empresa cuenta con obras nuevas de los siguientes autores:

Jacinto Benavente, Manuel Linares Rivas, Serafín y Joaquín Alvarez Quintero, Carlos Arniches y Joaquín Abati, Enrique García Alvarez y Antonio Casero, Pedro Muñoz Seca, Antonio Ramos Martín, Antonio F. Lepina, Alfonso Hernández Catá, Luis Pascual Frutos, Antonio Paso, Jiménez y Paradas, Mihura, González del Toro, Pablo Parellada y otros.

La Empresa ha abierto un abono a veinte «matinées» de sábados de moda. La primera será el 6 de noviembre.

Durante la temporada actual, como en años anteriores, habrá *fin de fiesta*. Para ello cuenta la Empresa con el concurso de artistas de tanto mérito como Raquel Meller, a su regreso de América; Pastora Imperio, en su actuación de despedida; Pilar Alonso, Laura de Santelmo, que actualmente es muy celebrada en Londres, y Estella Margarita.

GACETILLAS

Español.—El éxito de la reposición del famoso drama del duque de Rivas *Don Alvaro o La fuerza del sino* ha superado las más halagüeñas esperanzas.

Los pintorescos episodios y las emocionantes situaciones dramáticas de la bella obra romántica deleitan al público que llena a diario el teatro.

Ricardo Calvo es calurosamente aplaudido, y Carmen Moragas, Fuentes, Porredón, Romeu y los demás obtienen un artístico conjunto en la interpretación de *Don Alvaro*.

La presentación, impecable y suntuosa, recrea al público durante tres horas.

Todos los días *Don Alvaro*.

El domingo, a las seis de la tarde y diez de la noche, se representará *Don Alvaro o La fuerza del sino*.

Comedia.—El domingo, en función de tarde, a las cinco y media, y por la noche a las diez y cuarto, la extraordinariamente aplaudida comedia *Los baños de sol*, que ha valido a sus autores, Antonio Paso y José Rosales, el mayor éxito de la temporada actual, y en cuya interpretación se distinguen tanto los actores de la Comedia.

Todas las noches, a las diez y cuarto, *Los baños de sol*.

Centro.—La brillante campaña que está haciendo Enrique Borrás con su notable compañía sólo tiene precedentes en las que este ilustre actor ha realizado en Madrid, donde se le quiere y se le admira de veras.

Al éxito formidable de *El abuelo* y *El cardenal* ha seguido el de *Esclavitud* y *La vida es sueño*. Constantemente se pone en este teatro el cartel de «No hay localidades».

El sábado por la noche y el domingo por la tarde se pondrá en escena *La vida es sueño*, y la noche del domingo, *Esclavitud*.

El lunes se verificará el estreno de *Pedro Fierro*, la obra del joven periodista J. López Merino, que ha despertado gran expectación. El protagonista de la misma lo hará Enrique Borrás, y en el reparto figuran los principales elementos de su compañía.

Infanta Isabel.—Mañana por la noche tendrá lugar en el teatro de la calle del Barquillo la inauguración de la temporada oficial.

La compañía de comedia del teatro Infanta Isabel se presenta en esta inauguración con uno de los mayores éxitos de la anterior temporada. Representará la comedia de los señores Alvarez Quintero *El mundo es un pañuelo*, en cuya obra tomarán parte María Gámez, Joaquina Pino, Blanca Guevara, Nieves Suárez, Carmen Posada, Isabel Plaza, García Aguilar, Pedro Sepúlveda, Francisco Alarcón y Antonio del Pino.

El domingo por la tarde, función extraordinaria, *El mundo es un pañuelo*, y por la noche, la divertidísima comedia en tres actos, original de Pablo Parellada (Melitón González), titulada *¡Qué amigas tienes, Benita!*

Todo el día Contaduría.

Apolo.—Mañana sábado, a las seis de la tarde: 1.º, reposición del celebrado sainete *Los borrachos*, con el siguiente reparto: *Soledad*, Srta. Leonís (Rosario); *Señá Dolores*, Srta. Moreu; *Consuelo*, Srta. López; *el maestro Salvador*, Sr. Mihura; *Mijita*, Srta. Saturnini; *Señó Curro Chamusquina*, Sr. Gómez; *Juanillo el Florero*, Sr. Frontera; *Gañote*, Sr. Bayo; *el Jilguero*, Sr. Agudo; *el Grillo*, Sr. Segura; *el niño de la taberna*, Srta. Suárez. Y 2.º, *La cara del ministro*.

A las diez y media de la noche, *El barquillero y La cara del ministro*.

El domingo, dos divertidas funciones: a las cinco y media de la tarde (extraordinaria), *Los borrachos, El diablo con faldas* y *La cara del ministro*, y a las diez y media de la noche (especial), *El último chulo, La cara del ministro y La primera siesta*.

Las localidades, a precios de despacho, pueden adquirirse en Contaduría con dos días de anticipación, de dos de la tarde a doce de la noche.

Cómico.—Mañana sábado se pondrán en escena en este teatro, a las seis y media de la tarde, el drama policíaco en tres actos, original de Francisco Caseres, *El hombre que vivió dos veces*, y a las diez y media, *El hombre que vivió dos veces* y el boceto de comedia en un acto, dividido en cuatro cuadros, *Coqueterías*.

El domingo, tres funciones: a las cuatro, el melodrama andaluz en tres actos *El toro negro*; a las seis y media (especial), *El hombre que vivió dos veces y Coqueterías*, y a las diez y media, *El hombre que vivió dos veces*.

El próximo lunes, últimas funciones, despedida de la compañía.

Cervantes.—García Ibáñez no cesa de reformar el cartel con obras de reconocido mérito, sin que ello le cause cansancio alguno, ya que su propósito es que el público sepa que en este teatro es su compañía capaz de poner una obra diaria y desempeñarla con acierto.

Bien queda demostrado esta semana, en la cual se reestrenó el martes *El monaguillo*, que obtuvo el beneplácito de los que a ella asistieron, y se supone no será menos la que mañana se pone en escena, titulada *Las mujeres malas*, en la sección de las diez y cuarto.

En este día figurarán además: a las seis, *Ramón del alma mía*; a las siete y cuarto, *El monaguillo*, y a las once y media, el sainete de gran éxito *La chica del Aguila o Zapatero a tus zapatos*.

Martín.—El domingo, a las cuatro y cuarto (doble), el gracioso sainete lírico *La gente seria* y la renombrada humorada cómica, de éxito sin precedente, *Las corsarias*, y a las seis y media y diez y cuarto, *La perfecta casada* y *Las corsarias*.

Se despacha en Contaduría de cuatro de la tarde a once de la noche.

Fuencarral. — Mañana estrenará Egmont d'Briés dos números que han de ser muy del agrado del público, no sólo por la magnífica presentación que ha de hacer de ellos, vistiéndolos con lujosísimas y apropiadas *toilettes*, sino también por tratarse de producciones debidas a los celebrados autores Hernández de Lorenzo y Acuña y al ilustre compositor Alvaro Retana.

Dichas producciones se titulan *La maja del siglo XIX* y *Capricho argelino*.

Cartel para el día 15

ESPAÑOL. — 10, Don Alvaro o La fuerza del sino.
PRINCESA.—6, Traidor, inconfeso y mártir. 10,15, La emboscada.
COMEDIA.—Compañía cómicodramática.—10,15, Los baños de sol.
LARA.—6 y 10,15, Cristobalón y A la luz de la luna.
CENTRO.—10, La vida es sueño.
ESLAVA. — 6, Leonarda. — 10,15, A campo traviesa.
INFANTA ISABEL.—10,30, El mundo es un pañuelo.
PRICE.—10,30, Bajo la zarpa.
ZARZUELA. — 6,15, La casta Susana. — 10,15, Nancy.
APOLO. — 6, Los borrachos (reposición) y La cara del ministro.—10,30, El barquillero y La cara del ministro.
REINA VICTORIA.—6 (especial), El as.—10,30 (especial), El duquesito o La corte de Versalles.
COMICO.—6,30, El hombre que vivió dos veces.—10,30, El hombre que vivió dos veces y Coqueterías.
COLISEO IMPERIAL. — 6,30, Cásate... y verás.—10, La noche del sábado.
CERVANTES. — 6, Ramón del alma mía.—7,15, El monaguillo.—10,15, Las mujeres malas.—11,30, La chica del Aguila.
NOVEDADES.—6, El trébol.—7,15, Juan y Manuela. — 9,30, La trapera.—10,45, La viejecita.—11,45, El secreto de la Cibeles.
MARTIN.—6,30 (doble), El asombro de Damasco.—10,15 (doble), La perfecta casada y Las corsarias.
LATINA.—6,30, María del Carmen.—10,30, Así en la tierra....
FUENCARRAL.—A las seis y a las diez.—Películas.— Hermanos Reyes. — Angustias (La Gitana), Hermanas Soldevilla y Egmont D'Briés (éxito enorme).
CINE IDEAL.—A las 4,30 y a las 9,30.—Estreno: El impostor (creación del célebre actor yanqui Rippert Julián).—Exito enorme: Por amor (por Perla Blanca, séptimo y octavo episodios).—Heredera fingida (por la hermosa actriz neoyorquina Olive Thomas).—José no es de ley (sainete muy cómico en dos partes, Mack Sennett).

¿Sufre usted del estómago?

¿No tiene apetito? ¿Digiere con dificultad? ¿Tiene usted gastritis, gastralgia, dispepsia, disentería, úlcera del estómago, dilatación del estómago, neurastenia gástrica, anemia con dispepsia, una enfermedad en los intestinos? Tome usted el **ELIXIR ESTOMACAL DE SAIZ DE CARLOS** y curará en poco tiempo.

BOLSA DE MADRID

Cotización del día 15 de octubre.

4 POR 100 INTERIOR. — Serie F, 71,85; E, 71,75; D, 72,00; C, 72,25; B, 72,25; A, 72,35; G y H, 72,25; Diferentes series, 00,00; Fin corriente, 71,60; Fin próximo, 00,00.

4 POR 100 EXTERIOR. — Serie F, 84,00; E, 84,00; D, 84,20; C, 84,20; B, 00,00; A, 84,20; G y H, 85,50; Diferentes series, 84,20.

4 POR 100 AMORTIZABLE.—Serie E, 00.00; D, 88,00; C, 00,00; B, 88,50; A, 88,50; Diferentes series, 88,50.

5 POR 100 AMORTIZABLE.—Serie F, 00,00; E, 95,70; D, 95,70; C, 95,90; B, 96,00; A, 96,00; Diferentes series, 00,00.

5 POR 100 AMORTIZABLE (Emisión de 1917).—Serie F, 00,00; E, 00,00; D, 00,00; C, 95,75; B, 95,75; A, 95,75; Diferentes series, 95,75.

CARPETAS AL 4 POR 100 INTERIOR.—Diferentes series, 00,00.

AYUNTAMIENTO DE MADRID. — Villa Madrid 1918, 00,00; Obligaciones de 1868, 84,00; Expropiaciones Interior 5 por 100, 00,00; Cédulas del Ensanche, 93,50; 1908 (Deudas y Obras), 00,00; Empréstito de 1914, 00,00.

BANCO HIPOTECARIO DE ESPAÑA.—Cédulas al 4 por 100, 94,50; Idem al 5 por 100, 101,70.

VALORES INDUSTRIALES (acciones).—Banco de España, 530,00; Hipotecario, 255,00; Hispanoamericano, 000,00; Español de Crédito, 000,00; Tabacos, 295,00; Explosivos, 000,00; Castilla, 000,00; G. Azucareras preferentes, 158,00; Idem ordinarias, 80,00; Altos Hornos, 000,00; Duro Felguera, 000,00; Unión Alcoholera, 000,00; Español del Río de la Plata, 278,00; Alicantes, 000,00; Nortes, 290,00; Andaluces, 000,00.

OBLIGACIONES. — Azucarera: estampilladas, 80,50; Idem. No estampilladas, 00,00; Bonos Banco España 4 por 100, 000,00; M. Z. A. 3 por 100, 000,00; Nortes 1905, 00,00.

MONEDA EXTRANJERA.— Francos, 45,35, Libras, 24,17; Francos suizos, 000,00; Dólares, 6,95, Marcos, 10,25; Liras, 00,00.

COCHES PARA BODAS

Magníficos carruajes para bodas y días de campo.

Pídanse precios a las oficinas de la **Sociedad Anónima de Omnibus de Madrid**, Paseo de los Pontones, número 2.

CASA DE LA VILLA

LA SESION DE HOY

Los asuntos que figuraban en el orden del día no ofrecieron a los concejales motivo para gran discusión; pero terminado el orden del día, fueron tantos los asuntos que trataron los ediles que la sesión duró hasta después de las dos de la tarde.

El Sr. García Cortés se ocupó del aceite de tasa, dando ocasión a que el alcalde dijese que al Ayuntamiento se le ha hecho una nueva adjudicación de 300.000 kilos de aceite, cantidad insuficiente para atender a las necesidades del vecindario, y que añadiese que la Junta provincial de Subsistencias ha acordado no conceder aceite de tasa a los detallistas.

El Sr. López Baeza hizo notar que los hueveros no llevan sus mercancías al mercado de los Mostenses, y culpa de ello a tolerancias del gobernador.

Un incidente

El Sr. Maura pidió que constase en acta su protesta y que el Ayuntamiento declarase haber visto con disgusto la conducta observada por dos o tres concejales madrileños, que al asistir, invitados por la Diputación provincial, a una fiesta en El Escorial, con motivo del VII Congreso Postal, permanecieron sentados al ejecutar la banda de música la Marcha Real, que simboliza el himno nacional.

Los Sres. Saborit, Alvarez Herrero, García Cortés y Cordero entablan vivos diálogos con los monárquicos, declarando que ellos no tienen por qué permanecer de pie cuando suenan los acordes de la Marcha Real.

Los monárquicos protestan, afirmando que las ideas políticas no están reñidas con la cortesía, como lo demuestra el hecho de que entre los asistentes a la fiesta figuraban muchos extranjeros que son republicanos y oyeron de pie la Marcha Real.

El alcalde también se lamentó del incidente, y después de algunos campanillazos y no pocas voces, y de declarar el Sr. Calzado que si él hubiese estado presente tampoco se hubiese levantado, constaron en acta la protesta y las manifestaciones de los concejales que intervinieron en el debate.

Después de otros ruegos relacionados con el servicio de tranvías, el Matadero de cerdos y las bocas de riego, se levantó la sesión.

Los hueveros

Terminada la sesión, recibió el alcalde a una Comisión de hueveros, con los que sostuvo una larga conferencia, conviniendo en que desde mañana llevarán al mercado de los Mostenses todas las cajas de huevos que reciban para su inspección y contratación en el mercado mismo.

Los socialistas alemanes

La ruptura es un hecho

Berlín, 15.—El Congreso de los socialistas independientes ha perdido hoy la poca calma que hasta ahora había podido conservar.

Ya es definitiva la ruptura entre las izquierdas y las derechas del partido.

Dittman, que ha sido el primero en hacer uso de la palabra, dijo:

«Si nosotros, que permanecemos inalterables con respecto al programa de Leipzig y rechazamos los principios de Moscú, no conseguimos haceros compartir nuestra opinión, no tendremos otro remedio que dejaros en vuestra obra. El proletariado hará una triste experiencia bajo vuestra dictadura. Las masas reclamarán en seguida actos, y como vosotros os veréis obligados a decepcionarlas, irán a aumentar las filas de la contrarrevolución.»

Zinovieff, presidente del Comité de la Tercera Internacional, hizo la apología de la Internacional de Moscú, y mencionó tres cuestiones de principios que dividen a las derechas y a los comunistas.

Declaró en primer lugar que los comunistas rusos tienen la firme creencia de que la revolución mundial es inminente, y la derecha del partido independiente es de opinión contraria.

En segundo lugar, los comunistas creen que la mejor táctica consiste en preparar todo para una revolución, mientras que los Hillferding y los Cristhofen ni siquiera tienen el valor de prever esta eventualidad.

Además, las derechas del partido independiente proclaman todavía la democracia, mientras que los comunistas rusos se han decidido desde hace mucho tiempo por la dictadura.

Zinovieff defiende la obra de los comunistas rusos, sobre todo en lo que se refiere a la cuestión agraria:

«Han abandonado la socialización de las tierras—dice—, lo que era absolutamente necesario para neutralizar la oposición de los pequeños campesinos.» (Agencia Radio.)

SUCESOS DEL DIA

Un carrero herido

Un coche del Círculo de Bellas Artes, guiado por el auriga Fermín Puerta, al pasar por entre dos carros en la calle de la Corredera Baja, se llevó por delante hasta derribarle al carrero Jesús González López, de treinta y nueve años, habitante en la calle de Caramuel, número 7, el cual sufrió numerosas contusiones y fractura de la clavícula izquierda.

¡Es suerte!

Al apearse de un tranvía en la glorieta del Puente de Toledo D. José García Díaz, el conocido descuidero Román García Varea, «Sañero Cojo», de veinticinco años, sin domicilio, le quitó el reloj y la cadena de oro y un portamonedas de plata. El ratero fué detenido y se recuperó lo robado.

Las gabardinas

Mientras el joven estudiante D. Luis Barrón del Real jugaba una partida de carambolas en los billares del cafe del Norte, le quitaron la gabardina

MUEBLES, PIANOS, ALFOMBRAS, & TIENDA
LAS CASAS QUE MAS PAGAN
Noviciado, 12; teléfono 18-02 J, y Amor de Dios, 5
Humilladero, núm. 15; teléfono núm. 47-81 M

Alcance político

MINISTERIO DEL TRABAJO

Coruña.—La Asociación patronal y la Federación local obrera continúan manteniendo sus respectivos puntos de vista respecto al conflicto allí existente, prosiguiendo su actuación el delegado del ministerio del Trabajo.

Badajoz.—La huelga de obreros agrícolas de Casares ha quedado solucionada, saliendo obreros a trabajar.

San Sebastián.—Los patronos metalúrgicos han llegado a un arreglo con parte de sus obreros, quedando con los demás pendiente el punto relativo a la cuantía de la indemnización en caso de accidente de trabajo.

Valencia.—Los obreros de la Compañía Valenciana de Tranvías y Ferrocarriles económicos han presentado el oficio de anuncio de huelga legal.

Zaragoza.—Persiste el gobernador en sus gestiones para la solución de las huelgas pendientes, auxiliado por la Comisión municipal y la Junta local de Reformas Sociales.

HABLANDO CON EL PRESIDENTE : : : :

El Presidente del Consejo manifestó a los periodistas que S. M. había firmado el decreto relativo a la adquisición de material móvil para ferrocarriles de que le dió cuenta ayer el ministro de Fomento.

Con el Rey habían despachado hoy los ministros de Instrucción pública y del Trabajo.

Dijo además el Sr. Dato que probablemente el Gobierno tendría Consejo el martes de la semana próxima, y que no había en realidad noticias de interés para la Prensa ni en ésta había habido nada especial que se prestara a comentarios por su parte.

Entre otras visitas había recibido las de los señores obispo de Madrid-Alcalá, general Borbón, Gasset (D. Ricardo), Barriobero (D. J.) y Prieto (D. I.).

Tuvo además las del gobernador de Barcelona y la del gobernador electo de Valencia.

CONFERENCIAS

Los Sres. Ordóñez y Espada han conferenciado con el Presidente del Consejo. También visitó a éste el gobernador de Barcelona para darle cuenta del estado social y político de aquella provincia.

MAURA Y CIERVA

El Sr. Maura celebró ayer una conferencia con el Sr. Cierva en el domicilio de este último.

Los señores marqués de Figueroa y Goicoechea conferenciaron también con el Sr. Cierva acerca de la próxima lucha electoral.

DE GOBERNACION

En Gobernación confirmaron esta mañana las noticias que publica la Prensa relativas a la explosión de un petardo en La Coruña, y al hallazgo de un hombre muerto en la falda de Montjuich.

El Sr. Wais dijo que había sido autorizado el Congreso interregional agrario de Jaén con determinadas limitaciones en cuanto a los asuntos a tratar en el mismo.

Dicho Congreso se inaugurará esta noche.

EZA Y DATO

Con el jefe del Gobierno conferenció esta tarde el ministro de la Guerra, informándole de las noticias recibidas respecto de las operaciones en Marruecos.

Administración Municipal de la Fábrica del Gas de Madrid

Se anuncia concurso público para la venta de los **RESIDUOS DE COK** inferiores a 10 milímetros que se produzcan en la Fábrica desde el 1.º de noviembre de 1920 hasta el 31 de octubre de 1921.

Las proposiciones podrán presentarse hasta las diez de la mañana del día 22 de octubre en la Dirección de la Fábrica. A dicha hora se procederá a la apertura de los pliegos presentados.

El pliego de condiciones está de manifiesto en las oficinas de la Fábrica del Gas (Ronda de Toledo, número 8), de diez a doce de la mañana, los días laborables.

Madrid, 14 de octubre de 1920.—La Comisión municipal, por delegación, **Emilio Colomina.**

Academias y Sociedades

Colegio Oficial de Doctores y Licenciados en Filosofía y Letras y en Ciencias del distrito universitario de Madrid.—El domingo 17, a las once de la mañana, en el salón de Ciencias de la Universidad, se celebrará la junta general reglamentaria y se discutirá la conveniencia de continuar la campaña iniciada con el manifiesto publicado durante las vacaciones.

Fomento de las Artes.—Esta Sociedad de enseñanza, establecida en Madrid, San Lorenzo, 15, ha concedido seis matrículas gratuitas durante el presente curso para las clases diurnas de instrucción primaria a favor de tres niños y tres niñas hijos de obreros huelguistas de Riotinto, admitiéndose las inscripciones para dicho fin hasta el día 31 del corriente.

Las matrículas se adjudicarán por riguroso orden de presentación a las seis primeras inscripciones.

Sociedad Cultural Deportiva.—Esta Sociedad celebrará el domingo 17, a las cinco de la tarde, en su local social (Pontejos, 3), un baile familiar en honor de las señoritas y señores alumnos. Podrán asistir los asociados al corriente en el pago de sus cuotas y señoras que les acompañen.

—Al siguiente domingo, día 24, se verificará la inauguración del curso de conferencias, que estará a cargo de una ilustre personalidad.

—Se han encargado de la dirección de las clases especiales de corte y confección para señoras la señorita Consuelo Rodríguez; de confección de calzado, la señorita Aurelia López, y de Música (piano y solfeo), D. Ignacio Barba, para cuyas clases la matrícula es permanente, como para las de Gimnasia.

Curso de Paleografía latina y española.—El Centro de Estudios Históricos ha organizado un curso gratuito de Paleografía latina y española, bajo la dirección del P. Zacarías G. Villada, S. J. Dicho curso tendrá una orientación completamente práctica, pudiendo utilizar los alumnos material científico adecuado a esta enseñanza.

El curso comenzará el miércoles 3 de noviembre. Las clases se darán los lunes, miércoles y viernes, de cuatro y media a cinco y media de la tarde.

Las inscripciones pueden hacerse todos los días laborables hasta el 31 de octubre, de cuatro a seis de la tarde, en el Centro de Estudios Históricos, Almagro, 26, hotel.

Toros en provincias

EN ZARAGOZA

Zaragoza, 15. — Se celebra la tercera de feria. Nacional, Chicuelo y Granero con toros de Miura. Hermosa tarde. Hay buena entrada.

PRIMERO

Negro, manso, bien armado. Nacional le saluda con cinco estupendas verónicas. Nacional sale empitonado al hacer un quite, y pasa a la enfermería.

Los banderilleros, bien.

Chicuelo torea los miuras por primera vez desde su alternativa. Empieza haciendo una faena con ayudados, y sigue eficaz. Da una estocada y el toro dobla. Ovación.

SEGUNDO

Negro, grande, largo, bien armado.

Chicuelo sale apurado de un quite.

El toro toma cinco varas.

Los banderilleros, bien.

Chicuelo encuentra que el toro achucha.

Toma precauciones, y entrando valiente coloca un estoconazo, saliendo empitonado y zarandeado, resultando con la taleguilla destrozada.

Descabella. Palmas.

TERCERO

Negro, grande, cornalón.

Granero le da varios pases, y el toro toma cuatro varas.

Granero es aplaudido en quites. Luego clava un gran par. Ovación. Otros dos superiores. Ovación.

Granero inicia una faena con ayudados y de rodillas.

Da uno de pecho superior; sigue con varios metidos entre los pitones, haciendo una faena superiorísima. Música. Señala un pinchazo buenísimo y da otros pases superiores. Palmas. Da una estocada entera. El toro dobla. Ovación, vuelta al ruedo y oreja.

QUINTO

Retinto. Artillero le coloca una gran vara, saliendo encima de los pitones. Repite igualmente. Palmas.

Granero es ovacionado en los quites y Artillero da la vuelta al ruedo.

Chicuelo muletea breve. Da un pinchazo hondo, da otro y es perseguido. Da media delantera. Descabella al tercer intento. Pitos.

SEXTO

Negro. Granero pone cuatro pares superiores.

Brinda en el centro de la plaza y empieza una gran faena.

En un pase sufre una distensión de tejidos y se retira a la enfermería.

Chicuelo descabella.

Parte facultativo

Nacional tiene una herida contusa en el tercio medio de la cara interna del muslo izquierdo, de cuatro centímetros de diámetro y ocho de profundidad, que interesa la piel y la aponeurosis en el mismo muslo.

La herida es de pronóstico reservado.

EN GUADALAJARA

Guadalajara, 15.—Se lidian seis toros de Bañuelos con una gran tarde.

PRIMERO

Negro zaino. Toma cinco varas por dos caídas.

Los chicos parean brevemente con tres pares.

Saleri empieza con uno ayudado superior. Sigue valiente, sufriendo un desarme y continuando un poco lejos. Da una estocada. Palmas.

SEGUNDO

Negro, mayor que el anterior. Alcalareño da cinco verónicas buenas y un farol. Palmas.

El toro toma cinco varas y mata dos caballos.

Los espadas hacen quites adornados. Alcalareño prende un buen par y los peones ponen otros dos, aplaudiendo a Morato por su valentía.

Alcalareño empieza con pases altos, y los da de todas clases. Sufre un desarme. Da una estocada corta. Ovación. Petición de oreja.

TERCERO

Negro, de más carnes. Sigue la ovación a Alcalareño, saliendo con lances y faroles. Palmas.

El toro toma cuatro varas y Saleri acude a los quites, y Alcalareño, pegándose a los costillares.

Los bainderilleros parean bien, dejando cuatro pares.

Saleri empieza con cuatro pases valientes, sentado en el estribo. Después continúa la faena con pases de todas las marcas, que son coreados con oles.

Entrando superior a volapié deja una entera, que mata. Ovación y oreja.

Es aplaudido el toro al arrastrarle.

CUARTO

Negro. Alcalareño lo recibe con una larga cambiada de rodillas y luego en pie torea valiente por verónicas, faroles y de frente por detrás.

El toro toma seis puyazos, matando dos caballos.

Saleri hace un quite elegante.

Alcalareño también es aplaudido.

Este coge las cortas y pone un par al cambio. Otro de pequeñas y terminan los peones.

Alcalareño brinda al conde de Romanones, que ocupa un palco, y después de varios pases en el estribo, muletea de pie, valiente, con ambas manos, empleando más la derecha.

Un pinchazo, una estocada caída, tres pinchazos más y una entera, entrando bien.

EN AVILA

Avila, 15.—La plaza está llena.

PRIMERO

Negro, bragado.

De salida engancha a Pastoret.

El público pide que sea retirado por ser ya un toro toreado.

Ventoldra ábrese de capa y el público protesta. Sale cogido. Nuevas protestas.

El presidente, en vista de la actitud de los toreros, que se niegan a torear, ordena que lo retiren.

SEGUNDO

Negro zaino.

Después de varios recortes de los peones sin orden, cambian el tercio sin haber hecho nada los maestros.

Sastre pone medio par a la media vuelta.

Pastoret pone un par caído. El toro es bravo, pero busca el bulto, causando pánico.

El tercio es pesado. Colocan dos medios pares.

Ventoldra encuentra el toro sin castigo y tiene mucho miedo, y sin abrir la muleta da a la media vuelta un golletazo. El toro dobla. El público aplaude.

TERCERO

Negro, más pequeño. Se muestra manso y los peones le torean malamente, sin orden ni concierto; los maestros están en los burladeros. Cambian de tercio y el público silba.

Nini y Cuairán ponen a la media vuelta hasta seis pares muy mal.

Salvador García imita a Ventoldra, y a la media vuelta, sin preparación, da un sablazo. El público protesta. Escándalo. Otro sablazo. El toro dobla. Silbidos.

Información militar

De Marina

Exámenes.—En los de ingreso en la Escuela Naval Militar han aprobado Francés doña José Aguilera y D. Manuel Barreda.

Aprobaron Aritmética D. Angel Bona, don Joaquín Fullea, D. Mario Romero Abella, don Marcial Gamboa, D. Manuel Seijo, D. Daniel de Araon, D. Manuel Rivera y D. Antonio Alvarez Ossorio.

Exámenes.—En los verificados para el ingreso en la Escuela Naval han sido aprobados en Aritmética D. José María Calvar, D. José de Pedro Fernández, D. Fernando Botana, D. Luis Hernández Cañizares, don Leopoldo Boado, D. Pascual Cervera, don José Armán, D. Luis Taviel de Andrade, don Antonio Sierra y D. Octavio León Fernández.

Vida deportiva

FOOT-BALL

Racing-Athletic

En el campo de esta última Sociedad se ha jugado un interesante partido a beneficio de la Federación regional Centro.

Lo ganó el Athletic por tres a uno, y fué presenciado por numeroso público.

NOTAS VARIAS

Sociedad Cultural Deportiva

—El domingo 24 del corriente, la Cultural Deportiva celebrará su primera carrera de *cross country* de esta temporada, exclusivamente para sus socios, en un trayecto de seis kilómetros.

Se admiten inscripciones.

Ultima hora

Prácticas militares.—Un sargento herido : :

Castellón, 15.—En las prácticas militares que realiza en estos campos el regimiento de Tetuán, se ha tenido que lamentar una desgracia.

El sargento Alfonso Sánchez, haciendo ejercicios de lanzamiento de bombas de mano, tuvo la desgracia de que una de ellas le hiciera explosión, causándole heridas en la mano y brazo, de alguna consideración.

En honor de unos guardias civiles : : : : :

Valencia, 15.—Se ha celebrado en Puebla Larga la fiesta conmemorativa de la sangrienta jornada del 8 de julio de 1919, donde por cuestiones sociales se soliviantaron los ánimos durante la noche de dicho día.

Asistieron el gobernador civil y militar, el capitán general, jefes y oficiales de la Guardia Civil y otras personalidades.

Estos fueron recibidos por el alcalde y demás autoridades, trasladándose a la finca del diputado Sr. Montesinos Checa, donde se les obsequió con un banquete.

A las cinco de la tarde, en la plaza de la Iglesia, que estaba adornada con colgaduras y banderas españolas, se procedió a condecorar con la cruz del Mérito Militar al cabo de la benemérita Tomás Sanz y a los guardias José Calatayud, Carlos Sendra y José Sala, que tomaron parte en los sucesos; faltando Alfonso Arbudo, por encontrarse ausente.

El capitán general pronunció un patriótico discurso, que terminó con vivas a España y al Rey.

Accidente desgraciado

Valencia, 15.—En el apeadero del Campamento de Paterna ha ocurrido un trágico suceso al pasar el último tren descendente de la línea de Liria.

La viajera doña María Peregrín, esposa del general Gavilán, apeóse en marcha del vagón al llegar el tren a dicho apeadero; pero teniendo la desgracia de caer al suelo. El tren la atropelló, sufriendo tan graves heridas en el muslo derecho que le produjeron la muerte horas después en su domicilio, donde la auxilió un médico de la Compañía.

El Juzgado instruyó las oportunas diligencias.

Al conocerse tan triste noticia en esta capital ha causado honda emoción por ser la finada persona muy conocida.

Un Consejo de guerra

Ferrol, 15.—Hoy se celebrará en la Capitanía general un Consejo de guerra contra los paisanos Celestino Rodríguez, Juan Nieto y Benito Lobo.

Presidirá el Tribunal el coronel de Infantería D. Manuel Belando.

Una riña.—Los carteristas : : : : : : : :

Palencia, 15.—En el término de Cervatos de la Cueza fué sorprendido cazando el vecino Baldomero Colina por el guarda de la Sociedad de Palencia, Honorato Calvo; éste pidió a aquél la paloma que había cazado.

Baldomero le arrebató la tercerola, y entre ambos se entabló una lucha cuerpo a cuerpo, poniendo término a ella el guarda de un disparo de pistola que hirió al cazador.

El agresor fué detenido por la benemérita.

—En la estación de Venta de Baños detuvo la Policía a Enrique Sadel, natural de la Argentina, que intentó robar la cartera al viajero D. Enrique González, vecino de San Sebastián.

El detenido ingresó en la cárcel de Palencia.

Fiestas en Guadalajara

Guadalajara, 15.—Han comenzado los festejos de feria en esta ciudad.

Se verificó el acto del descubrimiento de la lápida, imponiendo el nombre del ingeniero Mariños a la calle de Barrionuevo.

El alcalde y el gobernador pronunciaron discursos encomiásticos.

Hay gran animación.

Fiestas de Santa Teresa—Los alumnos de Intendencia juran la bandera : : : : : : : :

Avila, 15.—Han comenzado las fiestas de Santa Teresa con músicas, disparos de cohetes, comparsas, gigantes, tarasca, etc.

Esta noche se quemarán fuegos artificiales.

Hoy, festividad de la santa, lidiarán toros de S. Monje Eugenio Ventoldra y Salvador García.

—Con la solemnidad acostumbrada juraron la bandera los alumnos de nuevo ingreso en la Academia de Intendencia.

Primero hubo misa de campaña, asistiendo a la jura el obispo, los intendentes Sres. Muñoz Cervera y Amat, los gobernadores civil y militar, el alcalde y demás autoridades, representaciones de los centros oficiales, fuerzas vivas y, en fin, Avila entera.

El acto fué brillantísimo, resaltando la marcialidad de los alumnos durante el desfile ante las autoridades.

El coronel director, Sr. Sánchez de la Parra, hizo una patriótica orden del día.

Explosión de un petardo

San Sebastián, 15.—Comunican de Villafranca que ayer, a las diez de la noche, estalló un petardo en la fábrica de muebles de la viuda de Odriozola, donde los obreros han estado en huelga y habían sido sustituídos por otros.

Los talleres funcionaban con normalidad.

La explosión produjo gran alarma en el vecindario, causando insignificantes desperfectos en el edificio.

Las obras de defensa contra las inundaciones : : : : : : : : :

Cartagena, 15.—El Gobierno ha telegrafiado a las autoridades civiles y militares y a las Corporaciones y entidades que constituyen la vida local, anunciándoles que el Consejo de ministros aprobó la concesión de un crédito parcial para comenzar las obras de defensa contra las inundaciones.

La noticia ha sido recibida con gran júbilo.

Se cree que las obras comenzarán en la próxima semana.

Un aviso radiotelegráfico

Ferrol, 15.—Por noticias recogidas en la estación de radiotelegrafía, se sabe que en alta mar pedía auxilio un vapor con averías, y que otro buque acudía a prestársele.

Ha sido firmada la paz con Finlandia : : : : :

Londres, 15.—Un telegrama de Helsingfors confirma que el Tratado de paz entre Rusia y Finlandia ha sido firmado hoy, a las quince. (Agencia Radio.)

Lloyd George y la Federación de mineros :

Londres, 15.—Mr. Lloyd George ha contestado a la comunicación de la Federación de Mineros anunciándole que el previo aviso de huelga expira el sábado. En su carta, el primer ministro lamenta esta decisión, «la cual, si se mantiene, tendrá consecuencias desastrosas para la sociedad, no solamente en Inglaterra, sino en el resto de Europa». Después de afirmar que el Gobierno, hasta ahora, no ha descuidado ningún esfuerzo para evitar la ruptura, Mr. Lloyd George declara que sigue dispuesto a aceptar todas las proposiciones razonables que se le hagan con el fin de solucionar el conflicto. (Agencia Radio.)

Se reanuda el trabajo en los periódicos : : :

Berlín, 15.—La reunión plenaria de los huelguistas de las industrias periodísticas ha ratificado el acuerdo concertado ayer bajo los auspicios del ministerio del Trabajo.

Mañana se empezará a trabajar en todos los periódicos. (Agencia Radio.)

Los mineros ingleses

La situación es crítica

Londres, 15.—De la información hecha en los círculos oficiales por la «Pall Mall Gazette» resulta que el primer ministro y sir Robert Horne consideran que la decisión tomada hoy es tan grave y amenazadora, que se teme que falte tiempo para reanudar las negociaciones.

El Gobierno continúa firme en sus determinaciones de no aceptar el aumento de dos chelines por día hasta que un tribunal, con entero conocimiento de causa, no haya emitido su juicio acerca del asunto.

A causa del carácter crítico de la situación, los departamentos interesados terminarán de concretar el plan ya convenido para hacer frente a la eventualidad de una huelga. (Agencia Radio.)

Se trata de evitar el planteamiento de la huelga : : : : : : : :

Londres, 15. — Una personalidad íntimamente relacionada con Smillie y a quien hemos podido ver esta noche, nos ha dicho que los elementos pacifistas de la Federación de mineros no desesperan de que pueda evitarse el conflicto.

Esta esperanza se basa en la proposición que no dejarán de hacer en favor de la paz las dos Federaciones de la Triple Alianza, si el Gobierno hace a los mineros ofertas claras y precisas de someter la cuestión del aumento inmediato a un Tribunal de arbitraje, cuya decisión se haría pública en el más breve tiempo posible.

En algunos círculos se cree también que se hará una tentativa para que se suspenda el aviso previo de huelga, a fin de que pueda discutirse la cuestión en la Cámara de los Comunes cuando se vuelva a reunir el martes próximo. (Agencia Radio.)

Noticias de todas partes

Casos de cólera

Dantzig, 15.—En los alrededores de Grodno se han registrado casos de cólera asiático. (Agencia Radio.)

¿Wilson a Francia?

Wáshington, 15.—Corre el rumor de que, después de la expiración de su mandato, el Presidente Wilson hará un viaje a Francia. (Agencia Radio.)

En Dublín ha terminado la huelga del personal marítimo : : : :

Dublín, 15.—La huelga del personal de los navíos de comercio en el puerto de Dublín ha terminado, gracias al llamamiento hecho por el lord alcalde.

Esta misma mañana se ha reanudado el servicio.

El tráfico entre Dublín y numerosos puertos ingleses y escoceses había sido completamente interrumpido, y el muelle del puerto está ahora repleto de los efectos más diversos. (Agencia Radio.)

RUSIA Y POLONIA

Entrega de una nota

Varsovia, 15.—El jefe del Estado ha recibido ayer a los representantes de los Gobiernos francés e inglés, quienes le han entregado una nota referente a la cuestión de Vilna. Esta nota insiste en las dificultades que podrían surgir para Polonia en el caso de la ocupación de Vilna por las tropas polacas.

La nota no se refiere a la situación del general Zeligowsky. (Agencia Radio.)

Zeligowsky avanza

Varsovia, 15.—Las tropas del general Zeligowsky, avanzando en dirección del Norte, han roto la resistencia de la segunda división sovietista. Cien bolcheviques y 30 lituanos han sido hechos prisioneros. (Agencia Radio.)

En la Dieta polaca

Varsovia, 15.—Hoy se ha presentado a la Dieta polaca el Tratado de Saint Germain para su ratificación. (Agencia Fabra.)

La telegrafía sin hilos

Nuevas comunicaciones

París, 15.—Han quedado establecidas comunicaciones radiotelegráficas entre Francia, Argelia y Túnez por un lado, y Yugoeslavia, Hungría y los Estados Unidos por otro, para la transmisión de telegramas particulares y de Prensa.

Además funcionan comunicaciones para la telegrafía sin hilos para el curso de telegramas procedentes de Francia, Argelia y Túnez con destino al Senegal, Alto Senegal, Níger, Sudán, Mauritania, Tchad y el Africa ecuatorial francesa. Por el momento, este servicio no funciona mas que en una sola dirección, de Francia a las colonias arriba mencionadas.

Las estaciones de telegrafía sin hilos francesas que toman parte en la transmisión de los servicios enumerados son las de La Doua (cerca de Lyon), de París (torre Eiffel) y de Basses Landes (cerca de Nantes). Además, la estación extrapoderosa de Croix d'Hins (cerca de Burdeos) será abierta próximamente a la explotación. (Agencia Radio.)

009 Ministerio de Cultura

DISPOSICION IMPORTANTE

El auxilio a las Compañías ferroviarias

El decreto relativo a los auxilios del Estado a las Compañías ferroviarias, firmado hoy por S. M. el Rey, dice así en su parte dispositiva:

«Artículo 1.° Se autoriza al ministro de Fomento para hacer a los concesionarios de ferrocarriles de servicio general y a los de los de uso público anticipos en metálico que habrán de destinarse precisa y necesariamente a la adquisición del material móvil y de tracción que se considera indispensable para restablecer la normalidad de los servicios ferroviarios en las respectivas redes o líneas.

Art. 2.° La gestión necesaria para adquirir, con cargo a los anticipos que se acuerden, el material de locomotoras, coches y vagones que el ministro de Fomento declare indispensable, se realizará en nombre del Estado por una Comisión técnica, la que será asesorada en cada caso por la representación del concesionario, y estará constituída por los inspectores consejeros afectos a la sección de ferrocarriles del Consejo de Obras públicas, y por los ingenieros jefes de las divisiones técnicas y administrativas de ferrocarriles. Será presidida por el inspector consejero de Obras públicas, presidente de la misma sección.

Art. 3.° Los concesionarios que hubieren de obtener anticipo reintegrable del Estado, para la aportación a sus redes o líneas de material móvil o de tracción en la forma que el presente decreto establece, dirigirán sin demora sus peticiones al ministro de Fomento por conducto del jefe de la División técnica y administrativa que corresponda, acompañando la instancia de cuantos datos sean indispensables para precisar el material de que se trata.

Los ingenieros jefes de las divisiones técnicas y administrativas de ferrocarriles, oyendo previamente a su personal facultativo subalterno, darán cuenta a la Comisión técnica de las instancias que reciban, y la Comisión, si lo estima oportuno, acordará dirigirse a las entidades que puedan suministrar el material de que se trata para concertar las condiciones y precio de las adquisiciones, y hará al ministro de Fomento las propuestas razonadas que correspondan. El ministro de Fomento someterá al Consejo de ministros la resolución procedente, y de acuerdo con él dictará en cada caso un real decreto determinando la cuantía y clase del material que haya de ser adquirido, las condiciones de las adquisiciones y el otorgamiento de los anticipos a que haya lugar.

Las actuaciones a que dé lugar lo establecido en los párrafos que anteceden del presente artículo se desarrollarán en los plazos mínimos que sean absolutamente indispensables. El concesionario o su representante, debidamente autorizado, será invitado a asistir con voz y sin voto a las sesiones de la Comisión técnica en que se trate de tomar acuerdos sobre su petición.

Art. 4.° Los productores nacionales de material móvil y de tracción de ferrocarriles serán invitados a suministrar el que puedan fabricar dentro de los plazos que por la Comisión se señalen, y serán preferidos sobre los extranjeros dentro del margen de protección que la ley de 14 de febrero de 1907 y sus disposiciones complementarias establecen.

Art. 5.° Será obligación del concesionario, a cuyo favor se acuerden uno o varios anticipos, representados por el material móvil y de tracción que para su red o línea se haya adquirido, devolverlos en veinte anualidades consecutivas, calculadas sobre una tasa de interés anual del dinero igual al 5 por 100. La primera anualidad que corresponda a cada anticipo vencerá a los doce meses, contados desde el día de la entrega material de fondos hecha por el Estado.

Hasta que los anticipos todos hechos a un concesionario no hayan sido reintegrados, el material que con ello se haya aportado responderá en primer término y con preferencia absoluta de las anualidades vencidas y no satisfechas, sin perjuicio de la facultad que se entenderá reservada al ministro de Fomento de intervenir la recaudación del concesionario en caso de falta de pago de una anualidad.

En cualquier momento un concesionario podrá cancelar sus obligaciones de pago en relación con las mismas anualidades por el valor que en la fecha del reintegro corresponda a las anualidades no satisfechas, calculado sobre la misma tasa de interés.

Art. 6.° Los anticipos reintegrables a las Compañías se concederán con cargo a los créditos que se consideran comprendidos en el estado letra A, expresamente autorizados para los fines de la ley de Subsistencias de 1.° de noviembre de 1916 en el apartado M del artículo 2.° de la vigente ley de Presupuestos.

A tal efecto, el ministerio de Fomento solicitará del de Hacienda, a medida que vayan siendo necesarios, la apertura de los correspondientes créditos, poniendo a la vez en su conocimiento las fechas de vencimiento de las anualidades establecidas para el reintegro, a fin de que se dicten las disposiciones pertinentes a su formalización en cuentas.

Art. 7.° El ministro de Fomento queda facultado para dictar las disposiciones complementarias que juzgue necesarias para el debido cumplimiento de las precedentes disposiciones con la urgencia que las actuales circunstancias reclaman.

Art. 8.° El Gobierno dará cuenta a las Cortes del presente decreto.»

ENTRE PANADEROS

UN HERIDO GRAVE

En la Casa de Socorro del distrito del Hospicio fué asistido a las cinco y media de la tarde un obrero panadero, de veintisiete años de edad, llamado Sebastián García González, domiciliado en la calle del Acuerdo, núm. 10, patio.

Presentaba una herida profunda de arma blanca en el antebrazo derecho, que le seccionaba la arteria.

Se la produjo en riña un individuo del mismo oficio, a quien se encontró momentos antes en la calle de Góngora.

Manifestó que al encontrarse con su agresor sostuvieron una cuestión porque el otro le acusaba de haber sido amarillo.

Vinieron ambos a las manos, resultando el declarante con la herida que queda reseñada.

El agresor fué inmediatamente detenido y puesto a disposición del Juzgado de guardia.

Noticias generales

Los alguaciles de los Juzgados de instrucción han entregado a D. Marcelino González Ruiz, ex presidente de la Audiencia, una artística plancha de plata con una expresiva dedicatoria, en agradecimiento a las gestiones realizadas por aquél en favor del aumento de sueldos a dichos funcionarios de la Administración de justicia.

En la Tenencia de Alcaldía del distrito del Congreso se halla depositado un asiento de un coche, encontrado en la vía pública, para entregarlo a quien acredite ser su dueño.

EL MEJOR POSTRE
MERMELADAS TREVIJANO

Belleza del cutis a los sesenta años

Toda mujer de cincuenta y aun de sesenta años de edad puede tener fácilmente el cutis fresco y delicado de una niña. Las arrugas, las pecas, el curtido del Sol, y prácticamente todas las imperfecciones cutáneas, existen sólo en la epidermis o capa exterior de la piel. Esta capa se compone de diminutas costritas que se forman debajo de la cutícula. En la juventud se gastan rápidamente, pero a medida que aumentan los años, dichas costritas se desarrollan y endurecen, presentando la tez amarillenta y ajada que con frecuencia se observa en las señoras que pasan de los treinta y cinco o cuarenta años. Debajo de la piel exterior se halla el verdadero o viviente cutis, que siempre retiene su juvenil belleza y vitalidad, que jamás se aja o se desfigura, y en él damos con el origen real de la belleza de la tez. Los malos cutis son puramente resultado de haberse cubierto la piel de formaciones cuticulares espesas e inanimadas; pero a la complexión puede restaurársele toda su juvenil hermosura disolviendo las costritas de la epidermis, lo cual se consigue aplicándose en ésta por la noche un poco de Cera Aseptine pura, o sea una cera vegetal que posee la virtud particular de suavizar y hacer desaparecer las formaciones parecidas a diminutas escamas, secas y sin vida, de la piel, de modo que sólo queden las capas suficientes para cubrir y proteger la dermis, o verdadera piel. El jabón, el agua y las pomadas sólo quitan las escamitas cuticulares más sueltas, y, por tanto, nunca llegan a descubrir las bellezas de la complexión real, como se consigue con la Cera Aseptine pura. Por una pequeña suma se puede comprar lo suficiente para restaurar el cutis, y se sorprenderá usted de la inmediata mejoría que opera en el semblante.

De venta en las farmacias y perfumerías.

UNA ASAMBLEA

Federación de funcionarios provinciales de España

He aquí en extracto las conclusiones que dicha Asamblea, presidida por D. Pedro Baños, ha dirigido, mediante respetuosa exposición, al ministro del ramo:

Que se ayude a la Junta Central, a fin de que cuanto antes se puedan consignar en los presupuestos las plantillas y sueldos de los funcionarios provinciales, en armonía con los del Estado; la aceptación por las Diputaciones del reglamento único, en lo concerniente al reconocimiento de la inamovilidad de los funcionarios y regularización de los ascensos; recabar de las Diputaciones la concesión de derechos pasivos a los funcionarios provinciales y pensiones de viudedad y orfandad; gestionar del Gobierno se interese por que las Diputaciones, cumpliendo lo prevenido en el artículo 119 de la ley Provincial, aumente los arbitrios o imponer otros nuevos para atender a las necesidades de sus presupuestos; continuar las gestiones comenzadas para la unión de la Federación con los funcionarios municipales; conceder un amplio voto de confianza a la Junta Central y facultarla para que en el momento que lo estime oportuno gestione la fusión de dicha Federación con la de aquellos elementos que puedan coadyuvar al logro de sus ideales.

Advertimos á los colaboradores espontáneos que no se devuelven los originales, ni sostenemos correspondencia sobre los mismos.

ESTADO DEL TIEMPO

Tendencia a empeorar nuevamente el tiempo por todas partes, y singularmente en Galicia.

Tiempo probable en las distintas regiones de España.—Galicia y Cantabria, viento fuerte del Sur, lluvia y mar revuelto; Centro, tendencia a llover. Resto de España, tiempo inseguro.

Madrid.—Altura barométrica a las trece del día 15, 704,1 milímetros. Temperatura máxima del aire a la sombra, 19°,1 Idem mínima, 9°,2. Humedad del aire, 70 por 100. Velocidad máxima del viento, 15 kilómetros por hora. Dirección dominante del viento, calma.

Tiempo probable en la provincia de Madrid.—Tendencia a llover.

Boletín religioso para mañana

Sábado 16 de octubre de 1920

Santos del día.—Santos Martiniano, Saturiano y Saturnino, mártires; Víctor III, Papa; Ambrosio, obispo; Florentino y Galo, confesores; Santas Máxima y Adelaida, vírgenes, y beata María Ana de la Encarnación.

La misa y oficio son de Santa María *in Sabbato*, con rito simple y color blanco.

Cultos.—Se gana el jubileo de Cuarenta Horas en la parroquia de Santa Teresa y Santa Isabel; a las ocho, exposición de S. D. M., y por la tarde, ejercicio, preces y procesión de reserva.

Visita de la Corte de María.—Nuestra Señora del Carmen en su iglesia, San José, Santiago, San Sebastián, San Justo y Pastor, Santa Teresa y Santa Isabel, Santa Bárbara, Concepción, San Pascual, los Paúles y San Marcos.

Espíritu Santo. Adoración nocturna, turno, La Inmaculada y Santiago.

AVISOS UTILES

CENTRO BURGALES

Estando vacante la plaza de profesor de Contabilidad y Cálculos mercantiles de este Centro, se prorroga el concurso hasta el día 30 del actual, bajo el pliego de condiciones que obra en Secretaría.

OBREROS

Se necesitan obreros para la carga y descarga de mercancías en las estaciones de Atocha y Norte.

Los médicos del Mundo entero han proclamado que la CARNE LIQUIDA VALDES GARCIA es el mejor reconstituyente para las convalecencias en general y especialmente en las de la GRIPE.

CARRILES

1.500 toneladas, carriles belgas varios tipos, con eclisas, tornillos, cambios. Entrega inmediata.—S. A. LA VASCONGADA. Peligros, 3, entresuelo

FUMADORES DE HABANO
PEDID LOS TABACOS
ROMEO Y JULIETA
en todas las expendedurías de España

Almacenes de joyería y platería
FERNANDEZ Y VEIGA
Esparteros, 16 y 18, Madrid. T.° 2.529 M
Pagamos su valor por brillantes, perlas y toda clase de alhajas. Grandes existencias en objetos para regalos, vajillas, bandejas y orfebrería.

SALTRATOS RODELL
PARA BAÑOS
CONTRA LOS MALES DE PIES
Si sufrís de durezas ú otras callosidades dolorosas, si teneis los pies hinchados, magullados por la presion del calzado, ó si los pies están fatigados, sentís escozor por haber andado demasiado, ó bien por haber permanecido largo tiempo de pié, no tardeis en libraros de vuestros sufrimientos. Un sencillísimo baño de pies con agua caliente, disolviendo en él un par de cucharadas soperas de Saltratos, os dará alivio inmediato, y este tratamiento, tan fácil como agradable á seguir, no dejará de curar vuestros males de pies, una vez para siempre.
Los Saltratos Rodell se encuentran en las principales Farmacias y Centros de Específicos. Mandando el importe de 3,60 Ptas, al Depósito General, Laboratorios-Viñas, Claris 71 Barcelona, se expedirá un paquete franco de porte

VIENA REPOSTERIA CAPELLANES
CASA ESPECIAL en pastas, pasteles, ensaimadas, suizos, croissants, brioches, chocolate Reina Victoria, pan de gluten y exquisitos fiambres.
SUCURSALES: Martín de los Heros, 33 y 35. Arenal, 30. Génova, 25. Marqués de Urquijo, 19. Alarcón, 11. Toledo, 66. Preciados, 19.

COMPANIA TRANSATLANTICA
El vapor «ALICANTE», de esta Compañía, saldrá, salvo contingencias, el día 22 del presente mes de octubre de Cádiz y el 27 de Barcelona, en expedición ordinaria, para Filipinas, haciendo las escalas de Port-Said, Suez, Colombo, Singapoore y Manila.
El vapor «ANTONIO LOPEZ» de esta Compañía, saldrá, salvo contingencias, el día 15 del corriente octubre de Barcelona, el 16 de Valencia, el 18 de Málaga y el 20 de Cádiz, en expedición ordinaria, para Las Palmas, Santa Cruz de la Palma, Tenerife, Puerto Rico, Habana, Colón y demás escalas del itinerario correspondiente a la línea de Venezuela-Colombia.

Imp. de LA CORRESPONDENCIA DE ESPAÑA. Factor, 7.

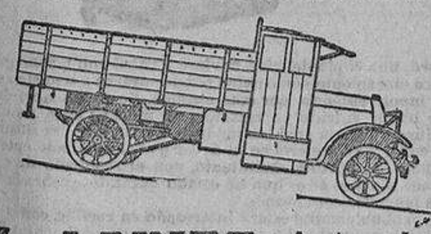
Con lo que va usted a gastar en reparaciones, comprando un camión usado de cualquier marca, puede usted, con poca diferencia, adquirir un camión DURKOPP nuevo.
Les rogamos que nos visiten y se convencerán.
L. LAINEZ Automóviles D. F. P. y OPEL Camiones DURKOPP LUCHANA, 12 Teléfono 21-69 J.

LINIMENTO GÉNEAU
60 Años de Exito
No mas FUEGO No mas Veladuras
MARCA DE FABRICA
SOLO TOPICO
reemplazando el Fuego sin dolor ni caida del pelo, cura rápida y segura de las Cojeras, Esparavanes, Sobrehuesos, Torceduras, etc., etc. Revulsivo y resolutivo inmejorable en las glándulas y males de garganta.
Farmacia SEGUIN 165, Calle St-Honoré, PARIS
Y EN TODAS LAS FARMACIAS.

Representantes
Delegados necesitalos importante entidad bancaria en los principales partidos judiciales de España; seguros beneficios de 500 a 2.000 pesetas mensuales. Condición indispensable garantía de 10.000 pesetas en acciones de dicha entidad. Apartado Correos, 923. Madrid.

SEGUNDO ANIVERSARIO
D. Fernando Pardo Valcarce y Castro
Abogado y diplomático, agregado a la Legación de España en Sofía
Falleció en la ciudad de Lausanne (Suiza)
el 16 del mes de octubre de 1918
Habiendo recibido los Santos Sacramentos y la bendición de Su Santidad
R. I. P.
Sus afligidos padres, D. Claudio Pardo Valcarce y doña Antonia Castro y Nux; sus hermanas, doña María y doña Carmen; hermano político, D. Dionisio Fernández Sampelayo; tíos, primos, sobrinos y demás parientes,
RUEGAN a sus amigos le tengan presente en sus oraciones.
Todas las misas que se celebren los días 16 y 17 del corriente en la parroquia de San Sebastián y el 16 en el oratorio del Olivar (calle de Cañizares), serán aplicadas por el eterno descanso del finado.
El Emmo. Sr. Cardenal Arzobispo de Santiago de Compostela y los Excmos. e Ilmos. Sres. Nuncio de Su Santidad y Obispos de Madrid Alcalá, Segovia, Almería, Vitoria y Sión, se han dignado conceder indulgencias en la forma acostumbrada. (1)

ALFOMBRAS
LINOLEUM-ESTERAS
Realización rápida. Ocasión única para comprar a precios que sorprenderán por lo económicos.
Cayetano Polo y Hermanos
19 y 21, FUENCARRAL, 19 y 21.

CONVOCATORIA
En los autos del juicio intestamentario de la Sra. María Gutiérrez de Clot, el señor juez quinto de lo Civil de esta capital, licenciado José M. Rincón, ha mandado se convoque a las personas que se crean con derecho a esta herencia, para que se presenten a deducirlo en el término de treinta días, a contar de la última publicación de la presente convocatoria, que se hará por tres veces, de diez en diez días.
Méjico, 20 de septiembre de 1920.—El primer secretario, Ezequiel Burguete.

¿Tiene Ud. buenas alhajas? Se le presenta ocasión de venderlas bién.
El Trust Joyero
COMPRA
buenos brillantes, perlas y buenas alhajas, pagando precios extraordinarios.
PUERTA DEL SOL, 11 y 12, entresuelo. MADRID
Sin intermediarios. De provincias, por correspondencia.

Para anisados. Para Licores
Para jarabes. Para escarchados
Para coñacs.
FRANCISCO ALVAREZ CONSTANTINA Sevilla

Quereis la salud??

Ferro-Quina BISLERI
Cura primaveral de la sangre. Reconstituyente poderoso, tónico eficaz, aperitivo é higiénico. Venta en farmacias y droguerías. Depositarios: PEREZ MARTIN Y COMPAÑIA, Alcalá, 9, MADRID.

TELEGRAFOS
600 plazas anunciadas «Gaceta» 13, admitiendo a previos y oposición desde diez años y última con validez de ejercicios aprobados. Para acabar preparación admitimos internos a tanto alzado hasta terminar ejercicios, no cobrando al que no apruebe. Ultima oposición sacaron plaza en ocho meses de estudio Rodríguez, Téllez, Ciaucas y Trapero. Preparan Oficiales Cuerpo, Licenciados y Profesores competentes. Internado único en Madrid, para ciento cincuenta alumnos con excesiva vigilancia y tranquilidad para los padres. Pedid detalles, Colegio Ntra. Sra. Guadalupe, Ciudad Lineal. Teléfono S. 17-92. Urgentísimo empezar preparación.

PRADO-TELLO
ANUNCIOS
Piamonte, 10. Teléfono 22-34 M

LOS TIROLESES
Anuncios en general.
ROMANONES, 7 y 9.

POLICIA PARTICULAR
Vigilancias personales. Informes en todo el mundo. Pesquisas para divorcios y herencias. Preciados, 64, Madrid

LA MODA

¿CUANDO DEBE CONVERTIRSE LA CRISALIDA EN MARIPOSA?

Así dirían los etéreos lechuguinos del tiempo del romanticismo; nosotros, del 1920, decimos: ¿Cuándo debe «debutar» una joven en el mundo?

Por de pronto, eso depende mucho de la posición, del temperamento de la joven y de otras conveniencias particulares que hacen imposible el establecer una regla en general. Sin embargo, puede contestarse con seguridad: lo más tarde posible.

Si la joven está dotada de todas las ventajas físicas, morales y materiales, inteligencia, belleza, fortuna, es inútil someterla demasiado pronto a todas las fatigas mundanas y comprometer así la tranquilidad de su existencia. Tiene la seguridad de encontrar un partido y pronto.

Pero si por cualquier causa no es de fácil «colocación», nada puede serle tan perjudicial como demasiada notoriedad. Cuando una joven hace su entrada en el mundo a los diez y siete años, por ejemplo, y no se casa en seguida, sucede que a los veintidós o veintitrés ve que generosamente le calculan dos o tres años más y termina por ser considerada como una «maula».

No me cansaría de repetir esto a las muchachitas impacientes que desde los diez y seis años rabian por ponerse «de largo»..., aunque esta palabra haya pasado a ser un convencionalismo.

*

Ya lo oye usted, simpática «Granadina»; espere un poco más para ponerse «de largo»; pero si esto ha de contrariarla, no me haga caso. Todo antes de que se le forme una arruga prematura en la frente.

Péinese con raya en medio y elija vestidos aniñados, de hechura sencilla y juvenil, y huya de los velos, «sprits», recargamientos de sedas y pieles, que son ¡ay! atributos de los años.

*

"¡Oh Moda, Moda, cuántos crímenes se cometen en tu nombre!"
(María de Mun, parodiando una frase célebre.)

La moda se siente esta temporada feroz y se ensaña cruelmente sobre seres inocentes. Os he hablado del éxito de la piel de cordero; más tarde la aceptación de la de liebre o conejo, sabiamente disfrazado, y ahora, ¿contra quién os parece que ha dictado sentencia? ¡Oh! Vuestro sensible corazón no os lo hará adivinar, lectoras bondadosas; pues bien, indignaos: La moda ha decretado el exterminio de las gacelas, de las tímidas gacelas.

Siendo tan omnipotente su poder, me pregunto con espanto lo que sucedería si tuviese el capricho de lanzar modelos adornados con piel humana, por ejemplo, incrustaciones de piel de polaco o de escandinavo; sobre terciopelo negro, y de negro cimarrón o etíope sobre paño blanco. ¿No os espanta la idea? Pues bien; conociendo yo, por experiencia, que ante su fallo no hay apelación, os aseguro que si se le ocurriese lanzar modelos adornados con piel de cronista o dibujante de modas, huiría a esconderme en lo más intrincado de las selvas africanas.

MARIA DE MUNARRIZ

Duvetina color verde oscuro; tiras de su misma tela y botones de acero (gran novedad). Piel de nutria.

Sobre un vestido de crespón de China azufre, con bordados en el pecho, grises y acero, una capa de gabardina marino plisada... y un automóvil a la puerta.

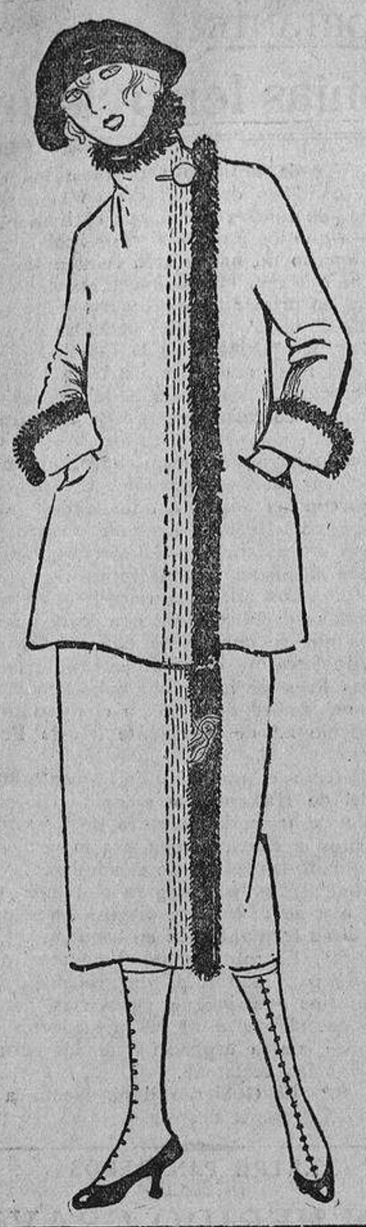

Mas para calle este modelito de terciopelo de lana ladrillo, con pespuntes negros y piel de nutria

CONSEJOS

Después del furor por el tono malva, el blanco, y sobre todo el verde, en toda su gama extensísima de tonos, desde el jade, esmeralda, etc., hasta el más oscuro, ahora tendremos el éxito del color roña, ladrillo, tango o también «rojo etrusco», pues de todas estas y otras muchas más maneras se le designa.

Es un color bonito, que se combina preferentemente con negro y marrón; en realidad son casi los únicos tonos con que puede combinarse para trajes de calle, porque siendo el color ya en sí algo llamativo, es necesario buscar atenuantes.

Las pieles que mejor le van son la nutria, marmota y el zorro del Japón, de reflejos dorados, un poco rojizos.

Las tiritas de charol o tela encerada le sientan admirablemente.

Este color se presta, mejor que a las sargas, para los tejidos lanosos: duvetinas, terciopelos de lana, «Kasha», etc.

Use usted productos

ROBERTS

En todas las perfumerías

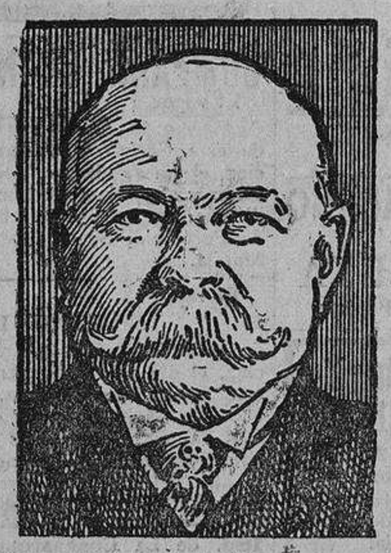

El Sr. C. J. WATT (De una Fotografía)

Experiencia Maravillosa

Curado del Mal de Piedra á los 76 Años

Es en verdad un triunfo cuando después de muchos años de sufrimiento se curan completamente enfermedades antiguas y dolorosas sin efectuar una operación. Aunque los primeros síntomas sean ligeros, no hay nada más doloroso y peligroso que la enfermedad de los riñones totalmente desarrollada. "Sufría agonía con terribles dolores de espalda y dolores ardientes agudos en la vejiga. Sufrí gran incomodidad y molestia debido á debilidad urinaria. Por último, me agravé tanto que no podía inclinarme ni aun moverme de un lado á otro en cama. Estuve en cama meses, siempre sintiéndome peor probando, toda clase de remedios sin obtener alivio alguno, hasta que después de cuatro años había abandonado toda esperanza de curarme. Luego, un día me recomendaron las Píldoras de "De Witt" para los Riñones y Vejiga y compré una cajita para probarlas. Pareciome obtener alivio y después de tomar una segunda cajita pasé de la vejiga dos cálculos grandes dañosos y varios pequeños, todos cubiertos con cristales dentados. Esto sucedió el día 30 de Diciembre de 1913, á las 6 de la mañana. Mostré luego estas piedras al Médico, quien quedó asombrado le que dichas piedras hubieran salido de la vejiga sin hacerse una operación."

Este es el testimonio del Sr. Watts, que á la sazón tenía 76 años de edad, y quien está dispuesto á confirmar personalmente su anterior declaración á quien tenga á bien comunicarse con él en Huntingdon Street 62, Barnsbury, N., En una carta fechada el 11 de Febrero de 1918, dice el Sr. Watts:—"Me alegro decir que después de trascurridos cuatro años no he vuelto á padecer de mi antigua enfermedad. Le doy un millón de gracias por las maravillosas curas que las Píldoras de "De Witt" para los Riñones y Vejiga han efectuado en mí, que soy hombre de cerca de ochenta años de edad." Es sumamente imprudente no atender á los primeros síntomas de la enfermedad de los riñones y vejiga. La Gota, ciática, lumbago, reumatismo, inflamación de la vejiga y albuminuria, causan más sufrimiento y muertes que casi la totalidad de las restantes enfermedades.

Esos dolores de espalda y reumáticos, funcionamiento irregular de los intestinos, orín turbio, debilidad y decaimiento general, todos éstos son síntomas de peligro á los cuales debe atenderse inmediatamente.

Las Píldoras de "De Witt" para los Riñones y Vejiga afectan directamente á los riñones, los refrescan, curan y lavan. Dentro de 24 horas el alivio en el dolor y cierto color azul en el orín, prueban que están haciendo efecto. Pueden tomarse con toda seguridad y efectuan una cura permanente en casi todos los casos.

Pildoras De Witt

Para los Riñones y Vejiga

Cuando se compren las pildoras, asegúrense de que son las de "De Witt" en cajas blancas impresas en azul y oro, con el sello de lacre azul en el frasco.

Trátense durante un período razonable y quedarán convencidos del alivio resultante.

Si se desea cualquiera otra información relativa á este caso, sírvanse enviar una carta postal á los fabricantes:—E. C. De Witt & Co., Ltd., Laboratoríes, East Croydon, Londres, Inglaterra, haciendo referencia á este Diario. Pueden quedar seguros de que recibirán las legítimas Pildoras "De Witt" para los Riñones y Vejiga, de los Señores Vda de Ribas Hodar—Fuencarral 114. Jesus Jimenez—Barquilla 1. Dr. Giral—Atocha 35. Fco Gayoso—Arenal 2. Luis Villegas—Alcala 72. MADRID.

AGENTES GENERALES:
Andreu y Ramón, Rambla de Cataluña, 119, Barcelona.

ANUNCIOS Valverde, núm. 8. | **E. Cortés** | ESQUELAS Valverde, núm. 8.

Llevad en la Boca
siempre que queráis escapar de los peligros del frío, de la humedad, del polvo y de los microbios; cuando os molesten los estornudos, ó tengáis carraspera u opresión de pecho; cuando os sintais constipados,
UNA **PASTILLA VALDA**
cuyos vapores balsámicos y antisépticos fortificarán, acorazarán, vuestra GARGANTA, vuestros BRONQUIOS, vuestros PULMONES.
Niños, Adultos, Ancianos
PARA EVITAR, PARA CUIDAR las Enfermedades de las Vías Respiratorias
tened siempre á mano
PASTILLAS VALDA
pero sobre todo no empleéis más que
LAS VERDADERAS
que son sólo las que se expenden
EN CAJAS
y llevan en la tapa el nombre
VALDA

MEDICACIÓN RACIONAL DE LAS ENFERMEDADES DEL ESTÓMAGO E INTESTINOS POR MEDIO DE LAS
Digestivas Tabletas
MORELLÓ A base de Óxido de Bismuto, Lactato de Magnesia y Carbón vegetal
VENTA EN FARMACIAS: 2'50 PESETAS CAJA

LEGITIMOS NEUMATICOS INGLESES
DUNLOP
Agencia exclusiva de España y Portugal para los productos de THE DUNLOP RUBBER C.° LTD., Birmingham (Inglaterra).
SOCIEDAD ESPAÑOLA DUNLOP (S. A.)
MADRID Claudio Coello, 106. — BARCELONA Rambla Cataluña, 78.
Telegramas, Telefonemas DUNLOP

CURACIÓN RADICAL Y RÁPIDA
SANTAL MIDY
de los Flujos Recientes ó Persistentes
Exigir la Firma: L. Midy
PARIS, 8, rue Vivienne, 8 y en todas las Farmacias.

Fúnebres
Lámparas de todas aplicaciones para cementerio. **Calefacción** práctica y transportable por petróleo; calientapiés, calientacamas y calentadores de todas clases. **Utensilios de cocina** incomparables, cafeteras, filtros para agua, jaulas.
Marín, 12, plaza de Herradores, 12 (esquina a San Felipe Neri).

Las galletas **OLIBET** son las mejores

Antes de comprar específicos nacionales o extranjeros y recetas, preguntar precios en Puebla, 11, farmacia de García Moro. Tenemos el Depurativo Radical mejor del mundo.

AVISO
La casa que paga más por toda clase de alhajas, de oro, plata, platino y dentaduras, es **Plaza de Santa Cruz, núm. 7.** PLATERIA.—MADRID

ESTERAS
linoleum, terciopelos, hules. Gran saldo. Teléfono 49-65. SERRA. 5, Fuentes, 5.

ESTERAS
Linóleum, Terciopelos, gran saldo mitad precio. T.° J. 20-20 SALINAS, CARRANZA, 5.

OFICINA TECNICA DE PUBLICIDAD
PRADO-TELLO
PIAMONTE, 10.

Yo curo La Quebradura

Escriba pidiendo la prueba gratuita de mi tratamiento, un ejemplar de :: mi libro y detalles acerca de mi ::

Garantía de 1.000 pesetas

Esta no es una insensata aserción de un individuo irresponsable. Es un hecho absolutamente genuino, el cual será apoyado con gusto por miles de individuos curados, no sólo en Inglaterra sino también en todo el mundo. Cuando digo curar, no quiero simplemente significar que suministro un braguero, almohadilla u otro aparato que tendrá que usarse continuamente por los pacientes con objeto de conservar su quebradura en su lugar. Yo quiero decir que mi sistema permite a la quebradura dejar de tales irritantes artefactos y convierte la parte tan buena y fuerte como antes de ocurrir la quebradura

Mi libro, una copia del cual enviaré a usted con mucho gusto, explica claramente cómo usted puede curarse a sí mismo sin dolor o inconveniencia por este sistema. Yo lo descubrí después de haber sufrido yo mismo, por muchos años, de una quebradura doble, la cual los médicos decían que era incurable. Me curó, y yo me creí en el deber de dar al mundo entero el beneficio de mi descubrimiento, con el resultado de que ahora hace muchos años que he estado curando quebraduras en todas las partes del mundo.

Usted probablemente estará interesado en recibir, con el libro gratuito y prueba del tratamiento, unos testimonios firmados de unos pocos entre los muchos pacientes curados. No pierda tiempo y dinero en tratar de obtener en otra parte lo que mi descubrimiento ofrece, pues sólo sufrirá contratiempos. Tome la pluma y llene el cupón que está al pie de este anuncio: envíemelo por correo, y mi libro, una copia de mi Garantía, la prueba de mi tratamiento y otros detalles que usted necesita le serán enviados inmediatamente.

Sírvase no enviar dinero alguno.

CUPON PARA PRUEBA GRATUITA

Dr. Wm. S. RICE (S. 883) (G. P. O. Box No. 5), 8 & 9, Stonecutter Street, Londres, E. C., Inglaterra.

Muy señor mío. Sírvase enviar gratuitamente la información y prueba para que yo pueda curar mi quebradura.

Nombre: _____

Dirección: _____

AGENCIA ODEON

De Madrid, sirve también a provincias sus DISCOS y Aparatos, pagaderos en plazos mensuales insignificantes y con precios de contado.
Pídanse catálogos y condiciones a
ODEÓN, Preciados, 1.° MADRID

MATERIAL FERROVIARIO
Compramos carriles, vagones, vagonetas, molinos, material de hierro y motores.—Peligros, 3, entresuelo. S. A. LA VASCONGADA

2009 Ministerio de Cultura