LA CORRESPONDENCIA DE ESPAÑA

PRECIO DE LA SUSCRIPCIÓN
MADRID: Edición de la mañana. 1 Pta. Mes.
PROVINCIAS Y PORTUGAL. . 5 Ptas. Trimestre
EXTRANJERO. ..... 12 —
ULTRAMAR. ..... 15 —
PRECIO DE LA VENTA
Por menor, 5 céntimos ejemplar. Por mayor, 90 cts. 20 ejemplares.
ADMINISTRACIÓN: Factor, 7, MADRID

DIARIO POLÍTICO INDEPENDIENTE Y DE NOTICIAS
ECO IMPARCIAL DE LA OPINIÓN Y DE LA PRENSA
Fundador: D. Manuel María de Santa Ana

PUBLICIDAD
Los anuncios de primera y cuarta plana, reclamos, etc., financieros referentes á Bancos y Sociedades, á precios convencionales.
Se reciben en esta Administración, en la Sociedad General de Anuncios, en l'Agence Havas, 8, place de la Bourse (París), y en todas las agencias de publicidad.
Con arreglo á la Ley, cada anuncio pagará 10 céntimos por impuesto de timbre.
No se devuelven los originales.

AÑO LII.—NUM. 15.824 — Madrid Comingo 2 de Junio de 1901 — Cinco ediciones diarias

VICTORIA, 2, 1.º—POR ALHAJAS Y PAPELETAS del Monte, dinero desde 2 por 100.

NUEVO SISTEMA DE DENTADURAS POSTIZAS. Dr. VIETA. Peligros, núm. 8.

GRECO, ALCALÁ, 19, ASCENSOR 3 americanas platino, 3 pesetas.

HOY PUBLICAMOS SEIS PAGINAS

El precio es el mismo de 5 CENTIMOS

EN LA CORUÑA

Los telegramas que recibimos de la Coruña y que en otro lugar verán nuestros lectores, son horribles.

Una huelga de las que á diario se inician y reproducen, tan frecuentes que no pasa un solo día sin que estallen á pares en las poblaciones más importantes, ha ocasionado en aquella simpática y desgraciada ciudad espantosa colisión entre la fuerza pública y una parte del pueblo.

No sabemos otra cosa que lo que nos telegrafían, pero no es posible que por razón alguna ni motivo continue el doloroso, el sangriento, el terrible espectáculo.

Si en el proceso de lo ocurrido hubo imprevisión, desacierto, abandono ó lo que fuera, la responsabilidad alcanzará allí á quien resulte culpable; pero la hay en Madrid también si no se acudió al telégrafo para intervenir y comunicar con las autoridades en favor de otra solución que la dolorosísima de la fuerza y de la sangre.

Ancianos, mujeres, gente indefensa figura entre los muertos y los heridos.

Las últimas noticias dan por concluido el luctuoso día, y las escenas desoladoras. La alarma ha sido como el espanto en aquella hermosa capital, grandes y justificados.

Al gobierno toca trasmitir sus disposiciones, no abandonar el telégrafo, y hacer que cese aquella situación de guerra, á la que no debió llegarse por ningun concepto, y por la sola causa de una huelga entre los dependientes de consumos.

Es inexplicable que no se hayan demostrado más acierto y más actividad para impedir el tristísimo desenlace.

Esperamos con avidez las reseñas y los comentarios de los periódicos locales.

CUESTIONES ECONÓMICAS

CLASES PASIVAS

España es el país de las clases pasivas: de las viudas con viudedad, de los cesantes con cesantía, de los retirados con retiro, de las huérfanas con orfandad y de los jubilados con jubilación.

Se cuenta que un elector de D. Agustín Esteban Collantes, aquel amigo entusiasta de sus electores, le pidió en cierta ocasión, sin haber sido empleado nunca, mejor que un *destino*, una *cesantía*.

No marchaba muy descaminado el tal pretendiente, pues hoy, según parece, los *empleos* andan por las nubes, y las *cesantías* están al alcance de todas las manos.

Ha llegado el caso previsto por aquel gran orador que se llamó Aparisi y Guijarro, quien el año 1859 exclamaba en uno de sus hermosos discursos parlamentarios: «¡Andando así las cosas, las clases pasivas van á comerse todo lo que produzcan las activas.»

Entonces costaban al Tesoro público unos treinta y cinco millones de pesetas, y ahora cuestan más del doble, cerca de SETENTA Y DOS MILLONES.

No pretendemos *descubrir* profundidades innovadas de los presupuestos. Se trata de un secreto á voces, y de *números* que están al alcance de todas las fortunas y de todas las inteligencias.

¡En clases pasivas 71.675.889 pesetas anuales!

Queda el consuelo, según referencias que tenemos por ciertas, de que en los presupuestos que ahora se elaboran, esa cifra aparecerá aumentada en algunos cientos de miles de pesetas.

¡El tema es viejo! ¿Quién no habrá oído hablar de esto? Es verdad. Desde Bravo Murillo... ó desde antes, desde que Carlos III inventó los *montepíos*, no ha habido en España ministro de Hacienda que no haya enviado al infierno, como material propio para el empedrado de tan horrendo lugar, alguna *buena intención* sobre ese interesante asunto.

Pasa con semejante cuestión lo que con otras muchas: nadie las resuelve; se habla de ellas una vez y ciento, y por fin, á pesar de su urgencia y de su gravedad, cansan, empalagan... y hasta se olvidan.

Al presente, por ejemplo, el problema de las clases pasivas está completamente arrinconado. Los *evangelistas* del actual ministro de Hacienda hablan de todo menos de eso.

Los *números* son, sin embargo, abrumadores.

En cuarenta años hemos pasado de *treinta* y *cinco* millones de pesetas, cantidad ya exorbitante, á *setenta* y *dos* millones; y las cifras resultan más alarmantes observando que gran parte de su desarrollo se ha verificado en un periodo de tiempo más breve, en veinte años. Hasta 1880 hubo épocas en que las clases pasivas disminuyeron; pero desde esa fecha crecieron sin cesar y rápidamente, al extremo de representar el trascurso de los últimos veinte años un aumento de más de veinticuatro millones de pesetas.

Se gastan 72 millones anuales en clases pasivas en un país en que no se gasta tanto en justicia, en gobernación, en fomento... ¡ni siquiera en Marina!

Con poco más de TRES MILLONES Y MEDIO viven todas las Universidades de España, incluyendo en ese presupuesto el gasto del personal, del material científico, de las clínicas, de los jardines botánicos y de varios Museos. Todos los créditos destinados al ministerio de Instrucción pública, absolutamente todos, suman la modestísima cifra de 17 millones de pesetas.

Si se gastasen los 72 millones de las clases pasivas en enseñanza ¿estaríamos como estamos?

Los *hacendistas* franceses se asustan ante el desarrollo de sus deudas vitalicias (*dette viagére*), entre las que figuran obligaciones análogas á las que ahora discutimos, y semejante sobresalto obedece al hecho de que allí las tales obligaciones suman unos 150 millones de francos anuales, poco más del doble de lo que cuestan nuestras clases pasivas, y esa cantidad, que en la nación vecina parece enorme, no figura en un presupuesto total de gastos de 900 millones de pesetas como el nuestro, sino en un presupuesto de más de 3.500 millones de francos como el suyo.

¡Tiene mucho que leer lo que sobre tales cosas escribe el famoso Leroy-Beaulieu, expontáneo tutor de la nación española!

Situaciones parecidas en ese punto á la nuestra se encuentran en la historia de Francia, pero no en su historia contemporánea; en la que comprende los tiempos que empezaron con la muerte de Enrique IV y llegaron hasta los tristes días de Luis XVI. Sobre todo desde el reinado de Luis XIII, los progresos de las clases pasivas francesas alcanzaron proporciones aterradoras. Insuficientes fueron para contenerlos las severas medidas de restricción que contra ellas intentaron Richelieu y otros hombres de buena voluntad.

El *Libro rojo*, en que aparecían inventariadas las pensiones concedidas durante los gobiernos de Luis XV y Luis XVI, presentado por Necker á la Asamblea Constituyente el 1 de abril de 1790, causó profundo y terrible efecto en toda Francia.

¡A Dios gracias, en España no hemos llegado al caso á que llegaron los franceses el día que concedieron al marido de Mme. Polignac un millón de libras de pensión para recompensar sus servicios!

La legislación de clases pasivas es confusa, desordenada y laberíntica. Leyes antiguas y modernas, decretos de todos los tiempos, reales órdenes de todos los días, artículos de todos los presupuestos, reglamentos á granel y jurisprudencias contradictorias, hacen posibles muchos abusos y probables no pocos errores.

Existen desigualdades irritantes: empleados cargados de años de servicios que no tienen derechos pasivos, y otros que con solo haber servido al Estado dos años, dejan viudedad á sus viudas y orfandad á sus hijos.

Se sabe á menudo de funcionarios públicos que se jubilan por *imposibilidad física*, y el mismo día de la jubilación obtienen destinos activos en el Banco de España ó en la Compañía Arrendataria de Tabacos.

Hay gobernadores, procedentes de cuerpos especiales, que buscan en el gobierno civil sueldo regulador para su haber pasivo, que en el cuerpo á que pertenecen no lograrían. Así sucede algunas veces, que sin alcanzar en sus carreras remuneraciones anuales superiores á 5 ó 6.000 pesetas, consiguen hasta 8.000 pesetas de jubilación.

La dirección general de Clases Pasivas, como no es infalible, se equivoca muchas veces en sus clasificaciones. Pregonándolo están las repetidas sentencias del Tribunal de lo Contencioso que las rectifican; pero ocurre que esas sentencias sólo se dictan cuando los errores perjudican á los clasificados. Cuando les favorecen; es decir, cuando perjudican al Tesoro nadie interpone los correspondientes recursos, y el error prospera.

Se sospecha, además, que así como hay muertos que votan en las elecciones, los hay que cobran en las nóminas de clases pasivas.

¡Aún figuran entre esas clases *regulares exclaustrados* y *convenidos de Vergara!*

¿Para qué continuar la enumeración de esos posibles abusos y de esos errores probables?

Existen dos problemas: el problema legislativo para el porvenir, y el problema de revisión para el presente.

¿Habrá quien los resuelva?

Si los abandonan ó los olvidan como hasta aquí los partidos políticos... ¡qué hermosos asuntos para los diputados de la unión nacional! ¡Qué bien los hubieran discutido los candidatos socialistas derrotados!

¡Setenta y dos millones de pesetas en clases pasivas! ¡Exactamente la misma cantidad que ha recaudado varios años el Tesoro público por el impuesto de consumos!

Los socialistas ni siquiera tendrían que inventar discursos para combatir esa enormidad. En el *Diario de Sesiones del Congreso* los encontrarían en estas felicísimas palabras pronunciadas, por D. Joaquín María López, hace más de sesenta años:

«¿Se ha pensado en lo que cuesta ganar el pan al pobre que se afana, luchando sin cesar con la naturaleza, para arrancar de la tierra un alimento escaso; que vive en una pajiza choza que apenas resguarda sus pobres hijos de la intemperie y de las tempestades; que á fuerza de mil afanes logra una mezquina ganancia, y que se le arranca después para formar las jubilaciones que han de servir de consuelo y de comodidad, y acaso de lujo, á otros hombres, porque trabajaron en tiempos de que ya no queda sino el recuerdo de los errores en que incurrieron y de las calamidades que con ellos pudieron producir?»

Cristóbal Botella.

LA CUESTIÓN DE LOS EXÁMENES

Recibimos hace pocos días la visita de una comisión de alumnos no oficiales en demanda de que pidiéramos, como lo hicimos, cierta aclaración referente al párrafo tercero del artículo 11 del Reglamento de exámenes. Hoy vuelve la comisión para que insistamos en la petición, y hagamos al par la de otras aclaraciones y la de reforma de ciertos artículos.

Los puntos en duda son los siguientes:

1.º Nada se ha determinado sobre quién ha de leer los trabajos escritos, si el alumno ó uno de los jueces. Además, ¿se ha de juzgar ese trabajo solamente por su fondo, ó también por su forma gramatical ó literaria? Entienden nuestros visitantes que esto último no puede ser de la competencia del tribunal.

2.º Para juzgar el examen, ¿se atenderá á los tres distintos actos ó ejercicios que lo constituyen, ó bastará el desacierto en el primero ó en el segundo para que se impida pasar al siguiente?

Parece que el juicio se ha de formar por los tres, porque hasta después de hechos todos el examen no está completo.

3.º El ejercicio práctico, ¿ha de hacerse en todas las facultades, ó sólo en algunas de ellas? ¿No hay materias que por su índole no lo permiten?

4.º Siendo, según el art. 10, pár. 1.º, tan ordinarios como los exámenes de junio los de setiembre para los que no los han sufrido en la primera época, ¿podrán éstos obtener nota de sobresaliente ó notable? Así parece, puesto que el art. 20, al decir que en setiembre solo se calificará de aprobado ó suspenso, habla expresamente de los exámenes extraordinarios, ó sea de los de los suspensos en junio.

5.º El art. 21 pena con la pérdida de la carrera á los suspensos cierto número de veces en una ó en dos asignaturas. ¿Tiene el Estado facultad para imponer esa pena, sobre todo en carreras que no han de gravarle luego, ó solamente le compete establecer el rigor que le plazca en los exámenes? Además, ¿cómo se compagina esto con la supresión de los exámenes, para la que se ha dicho ser preliminar las reformas actuales?

6.º Siendo las reválidas y doctorados actos de índole especial, y breves y mucho menos numerosos que los exámenes, ¿por qué no permitirlos, como antes, en cualquier momento del curso y sujetarlos, sin razón ni conveniencia prácticas, á los mismos períodos que los exámenes, con graves y trascendentales perjuicios para muchos estudiantes?

Según noticias de nuestros visitantes, en ninguna Universidad se ha determinado nada sobre las dudas expuestas; hoy empiezan los exámenes, las dificultades surgirán y las soluciones serán distintas en cada establecimiento y quizá en cada facultad.

DE PARÍS

POR TELÉGRAFO

La agitación obrera en Rusia.

París 31, 9 n.

Comunican de San Petersburgo que continúa la agitación obrera en los alrededores de la capital.

Hoy se han declarado en huelga los obreros de la fábrica de Newski, habiéndose enviado rápidamente policía y tropas.

Se espera evitar desórdenes graves; pero inquieta el estado del espíritu de los obreros de las otras fábricas.—R. BLASCO.

El crimen de Corancez.

París 31, 10'48 n.

Comunican de Chartres que la instrucción del sumario del crimen de Corancer está circunscrita solamente á la naturaleza del instrumento de que se valió el desnaturalizado padre para cometer el crimen.—R. BLASCO.

S. M. no recibe.

París 31, 11'19 n.

La Reina Ranavalo se ha negado á recibir visitas.

Ha pasado la tarde paseando por todo París.

Mañana por la noche irá al Nuevo Circo.—R BLASCO.

Loubet sportsman.

París 31, 11'55 n.

El presidente, M. Loubet, ha aceptado la invitación que se le ha hecho para asistir á la carrera del *Grand Prix* que se celebrará el día 16 del próximo junio.—R. BLASCO.

Recepciones de M. y Mme. Deschanel.

París 1, 1 m.

El presidente de la Cámara de los diputados y su señora darán los días 15 y 26 de junio banquetes seguidos de recepciones, á que serán invitados el gobierno, el Parlamento, cuerpo diplomático y las Academias.—R. BLASCO.

Judíos expulsados.

París 1, 11 m.

Telegramas de San Petersburgo dicen que en Kiew ha detenido la policía rusa á 480 obreros judíos.

Todos ellos han sido expulsados de la población.—R. BLASCO.

Rostand enfermo.

París 1, 11 m.

M. Rostand se encuentra sumamente fatigado, habiendo tenido necesidad de hacer cama.

Opina el médico que dentro de seis ó siete días se hallará del todo restablecido. —R. BLASCO.

EL PRECIO DE UNA NARIZ

Madame Nitod, conocida por haber publicado varios artículos de revista, una noche del pasado invierno regresaba á su domicilio, del teatro, en un coche de la compañía de carruajes del Gran Hotel.

En el camino, avenida de Jena, encontróse un cilindro de vapor que trabajaba ruidosamente en la reparación de la vía, cuando el caballo, espantado, se desbocó, derribando al cochero, que en su caída resultó gravemente herido.

En cuanto á madame Nitod, después de vacilar algunos instantes, se resolvió á arrojarse del carruaje, yendo á parar en su caída á unos diez metros de distancia causándose graves contusiones y resultando con la nariz completamente destrozada, lo cual es una sensible desgracia para una joven y hermosa mujer de treinta años de edad.

A consecuencia de este accidente, ella pidió ante los tribunales indemnización de daños y perjuicios á la compañía del Gran Hotel que se había hecho sustituir por una compañía de seguros contra accidentes.

Esta respondía á la demanda de la interesada, que no podía aquel caso ser caso de indemnización, toda vez que el accidente lo había producido el asombro del caballo desbocado por el ruido de una máquina, lo cual constituía un caso de fuerza mayor; además, la locotaria del carruaje había cometido una grave imprudencia pretendiendo bajarse del carruaje.

El tribunal no admitió ninguna de las dos objeciones, y si bien la interesada pedía 15.000 francos de indemnización, fué condenada la compañía del Gran Hotel á abonarla 7.000 francos.

CONGRESO MARÍTIMO NACIONAL

Terminados ya los trabajos del Congreso Naval de Sociedades Económicas del Reino, empiezan á ser del dominio público los del Congreso Marítimo Nacional, anunciado en 15 de febrero próximo pasado por la junta central de la Liga Marítima.

Ha llamado la atención que después de tanto tiempo de abandono del estudio público de las cuestiones marítimas, se celebren simultáneamente dos Congresos con ese objeto, lo cual se explica por el mismo atraso en la resolución nacional de problemas tan importantes para la vida de la patria.

Los dos Congresos persiguen fines marítimos nobles y patrióticos, y no se estorban, ni repiten; pues aparte de la comunidad en el levantado propósito, su carácter es muy diferente. El primero persigue finalidad exclusiva de poder naval y militar, y ha sido convocado para poner los medios de su consecución inmediata; y el segundo, de mayor amplitud, por cuanto encierra todos los problemas que afectan á la vida de la España marítima, ha sido convocado como una gran interrogación dirigida por la junta central de la Liga, á todos los elementos marítimos del país y á cuantos por su vida naval se interesan, para que vengan á emitir públicamente sus opiniones, con objeto de que sean conocidas y puedan ser concertadas y atendidas por la Liga, representando ante la opinión y los poderes públicos aquéllas que resulten de indiscutible beneficio y urgencia para la patria.

La necesidad de ocuparse de una manera pública y popular de los asuntos marítimos, la evidencia que la invitación de la Liga en demanda de orientación nacional pública y auténtica para sus ulteriores gestiones, ha sido atendida calurosamente por todos y el Congreso ofrece revestir gran importancia.

Hasta ahora hay presentados unos 60 trabajos que la junta central de la Liga ha extractado y coleccionado en dos folletos, y hay inscriptos más 200 congresistas de todas las clases marítimas del país.

Además, han anunciado el envío de representantes las principales entidades marítimas, mercantiles é industriales y otras corporaciones importantes, como Cámaras de Comercio, Sociedades Económicas, Academias científicas y literarias, diversos centros y cuantos se interesan por conocer y atender las necesidades de la vida marítima de la nación.

Las compañías de ferrocarriles y de vapores insulares han concedido rebaja del 50 por 100 en el importe de los pasajes de ida y vuelta de los congresistas.

El Congreso se celebrará en el Paraninfo de la Universidad Central, los días 6, 7, 8, 9 y 10 de junio.

EXTRANJERO

POR TELÉGRAFO

Política italiana.

Roma 31, 9,11 n.

El grupo de la oposición ha comenzado á atacar al gobierno.

El mismo grupo contando con el apoyo de los socialistas, ha presentado un proyecto de ley del sufragio universal, en el que se concede dicho derecho á todos los ciudadanos desde los veintiun años.

Además ha presentado otro proyecto pidiendo se concedan dietas á los diputados.—MARIO.

Visita de Bulow á la Reina Guillermina.

Berlín 31, 9'54 n.

El canciller conde von Bulow, ha visitado esta tarde á la Reina Guillermina.—HOLDZMAN.

El Congreso minero.—Sesión de clausura.

Londres 1, 11'10 m.

Se ha celebrado la sesión de clausura del Congreso minero.

No han tomado por fin acuerdo alguno respecto á la huelga general.

Por gran mayoría de votos se acordó que se celebre en un día determinado del año la fiesta internacional por todos los mineros del mundo.

También acordaron por unanimsdad celebrar el próximo Congreso minero en Alemania.

Antes de terminar el Congreso se dió un voto de gracias á la prensa.—HARRY.

El matrimonio del príncipe de Turín.—Oposición del Papa.

Roma 1, 11 m.

Se asegura que el Papa se niega á la realización del matrimonio de la princesa Clementina de Bélgica con el príncipe de Turín.

El fundamento de esta negativa es que la princesa Clementina está considerada por el Sumo Pontífice como malísima católica.—MARIC.

Regularización de ríos.

Viena 1, 11'30 m.

La Cámara terminó la sesión á media noche.

Quedó aprobado el proyecto de regularización de los ríos y pantanos.

La votación fué saludada con grandes aplausos.—MULLER.

Repatriación del ejército italiano.

París 1.

Telegrafían de Roma que el gobierno ha dado orden de que se active la repatriación de una parte del ejército expedicionario en China. Se cree que las tropas comenzarán á llegar á Nápoles en la primera quincena de julio próximo.

Los resultados prácticos de la expedición de Italia á China han sido la adquisición de un importante territorio cerca de Tien-Tsin, que reune excelentes condiciones para favorecer el desarrollo del comercio italiano en el Celeste Imperio.

Los albañiles de Roma.

París 31.

La huelga de albañiles en Roma adquiere proporciones considerables. Se aproxima á ciento el número de construcciones que han sido paralizadas, y exceden de cuatro mil los huelguistas. Las reclamaciones de estos comprenden la rebaja en las horas de trabajo y el aumento de los jornales.

El síndico de Roma, que por su carácter oficial no puede apoyar las pretensiones de los huelguistas, les acompaña con sus simpatías como particular.—FABRA.

SPORT FOTOGRÁFICO

Exposición Amaré.

El elegante Salón de Bellas Artes que en la calle de Alcalá tienen instalado los infatigables hermanos Amaré, está actualmente ocupado por una notabilísima exposición de fotografías, á la cual han concurrido cuantos notables *amateurs* tiene en España el difícil *sport* y arte de Daguerre.

Las paredes del elegante salón que se vieron cubiertas de notables obras pictóricas de los Ferrant, Sorolla, Bilbao, Muñoz Degraín, Viniegra y otros tantos ilustres artistas, se ven hoy totalmente ocupadas por notables fotografías, verdaderas obras de arte, por la artística manera de componer que han tenido los notables operadores que concurren á la citada Exposición.

Antonio Cánovas, que cuenta por docenas los premios conseguidos en esta clase de concursos, presenta notabilísimas pruebas en papel sepia, entre las cuales merecen citarse las tituladas *Correos y Telégrafos*, *La plegaria* y *Los rapaces*, que parecen reproducciones de cuadros, por su hermosa entonación y colocación de los modelos.

Francisco de A. Delgado presenta hermosísimas ampliaciones al ferroprusiato, de instantáneas de veráscopo, entre las que descuellan una de la Puerta del Sol en día de lluvia y dos soberbios paisajes, que son verdaderas aguadas.

También presenta ampliaciones y un bonito retrato al sepia.

Máximo Cánovas, concurre al concurso, solamente con dos ampliaciones al sepia, una de las cuales basta y sobra para acreditar á cualquiera: la de los chiquillos bañándose en el Manzanares.

Uno de los hermanos Amaré (Federico), presenta fuera de concurso una colección de retratos en los que no se sabe que admirar más, si la *pose* de los modelos ó la delicadeza y suavidad del procedimiento. Muy interesantes las vistas de los talleres de la casa. Se ve ha aprovechado bien las luces.

También Portela presenta varios retratos en dos tonos, y unas flores que dan una excelente idea del gusto artístico de su autor y de su gran habilidad fotográfica.

Con varios paisajes, que producen en el visitante la impresión de maravillosas agua fuertes, concurre á la Exposición el conde de Manila.

Don Fernando Cabrerizo expone una pintoresca ampliación de un canal de Venecia, en el que el acierto en la elección del asunto atrae al espectador, así como una marina que presenta, en dos tonos, cuyo cielo es de lo más hermoso que se puede hacer en fotografía.

Interesante en extremo la colección de fotografías pequeñas del Sr. Hernández Briz, que sabe escoger admirablemente los puntos de vista que resultan más agradables en fotografía.

El duque de la Victoria, mantiene su fama de notable *amateur* con las ampliaciones é instantáneas que presenta, así como el conde de Agüera, en dos concurre con retratos.

Finalmente, el conde de Polentinos, los señores Redondo, Pérez Oliva, Martínez, García Arnao, Iñigo, Haza y Zubiaurre, presentan notables positivas, que no reseño detenidamente por carecer de espacio para ello.

La inauguración de tan interesante exposición, se verificó con asistencia de numerosas señoras artistas, *amateurs* y periodistas que fueron obsequiados con la esplendidez proverbial en casa Amaré.

Para terminar, daré una buena noticia á los expositores.

Los diplomas de los premios serán ilustrados por Alejandro Ferrant, Emilio Sala, Joaquín Sorolla, Gonzalo Bilbao y demás *currinches* de los puceles y la paleta.

Luis Zozaya.

POR LA LIBERTAD DE RUSIA

POR TELÉGRAFO

Peticiones de Tolstoi.

París 1, 12 t.

Telegramas de San Petersburgo comunican que el conde Leon Tolstoi ha dirigido al Czar y al gobierno un elocuente llamamiento, pidiendo la concesión de reformas que eviten la efusión de sangre.

Las reformas que pide el ilustre escritor, son las siguientes:

1.ª Abolición de los institutores rurales.

2.ª Abolir los reglamentos relativos á las relaciones entre los obreros y los patronos.

3.ª Suprimir los onerosos impuestos que pesan sobre los aldeanos, haciéndoles imposible la vida.

4.ª Abolir el sistema de responsabilidad colectiva para las deudas de los aldeanos.

5.ª Supresión de los castigos corporales, porque son tan inútiles como degradantes.

Pide también la derogación de las leyes llamadas de seguridad pública y supresión de las restricciones que impiden la libertad religiosa.

En el preámbulo de estas peticiones dice Tolstoi que una vez más la nación rusa está dividida en dos campos hostiles y que se preparan á cometer grandes crímenes.

Es posible, añade, que el actual movimiento, como todos los precedentes, sea sofocado por la fuerza militar, pero también es posible que los soldados y polizontes, en quienes el gobierno confía, comprendan al fin que es un crimen al fratricidio cometido por obedecer las órdenes superiores, y se nieguen á ejecutarlas.—R. BLASCO.

FIRMA DE GUERRA

La Reina ha firmado los siguientes decretos, que hoy publica la *Gaceta:*

Disponiendo el pase á la reserva del teniente general Sr. Calleja.

—Id. íd. íd. del general de brigada señor Olive.

—Ascendiendo á general de brigada, en vacante reglamentaria, al coronel de caballería D. Arturo Ruiz.

—Id. íd. por mérito de guerra, al coronel de la misma arma señor marqués de Fuente Pelayo.

—Concediendo la gran cruz de San Hermenegildo al general Salinas.

—También se ha aprobado el nombramiento del coronel Sr. Castaños para el mando del regimiento de caballería de Numancia.

UNA CURACION MILAGROSA

Acaba de registrarse en Durhana un caso patológico bastante curioso.

Un acróbata sordomudo, á consecuencia de un accidente sobrevenido en el ejercicio de su profesión y de resultas del cual ha estado varios días sin conocimiento, ha recuperado, al recobrarlo, el oído y el don de la palabra.

Lo curioso de este incidente es que dicho acróbata quedó sordomudo por efecto de la explosión de una máquina, que mató á cuatro de sus compañeros que trabajaban en el mismo establecimiento industrial.

DOS INCENDIOS

TELEGRAMAS OFICIALES

Granada 1, 2'30 m.

Gobernador á ministro Gobernación.

A esta hora, dos y cuarto de la madrugada, ha terminado un incendio en la calle del Moral, 18, donde ha muerto carbonizada una anciana que habitaba el piso tercero, quemada en su interior.

Se cree casual.

Las pérdidas materiales, sin importancia.

León 1, 10 m.

Gobernador á ministro.

A las doce de la noche se ha declarado, en la plaza Mayor de esta capital, un voraz incendio, que no obstante grandes esfuerzos de autoridades, arquitectos, bomberos, vecindario, fuerzas guarnición y guardia civil, no ha podido ser dominado hasta las siete de la mañana, que me retiré del lugar del siniestro.

Han quedado destruídas las casas números 14, 15 y 16 y parte de la 17, logrando sacar muebles y efectos.

No ha ocurrido desgracia alguna personal.

Se cree casual el siniestro.

UN HOSPITAL DE PAPEL

Del boletín mensual de la *Obra de los niños tuberculosos*, tomamos la siguiente extraña noticia.

Según parece, acaban de construirse en las inmediaciones de Mettey, cerca de Londres, para los convalecientes del hospital de aquella ciudad, 45 tiendas de papel prensado que podrán dar albergue á 500 individuos.

Esta suerte de habitaciones muy salubres, convendrán particularmente á los enfermos atacados de afecciones de las vías respiratorias, pues el aire que ellas contendrán no se halla cargado de la menor humedad.

Según algunos higienistas ingleses, el mejor sanatorio para tuberculosos será el construido de papel prensado.

Lo que no dicen si estas construcciones resistirán mucho tiempo los efectos del aire y de la lluvia.

MARCAS DE FÁBRICA

Precedido de una razonada exposición, publica la *Gaceta* un real decreto del ministerio de Agricultura, cuya parte dispositiva dice así:

Artículo 1.º A partir de la fecha de este decreto queda reducido á sesenta días el plazo para oponerse á la concesión de una marca de fábrica ó comercio, sea cual fuere la residencia del opositor. Este plazo se contará desde la fecha de la inserción del *cliché* de la marca solicitada en el *Boletín oficial de la Propiedad Intelectual é Industrial*, ó en la publicación que en adelante pueda sustituir á éste.

Art. 2.º La concesión ó denegación de la marca por la Dirección general de Agricultura, Industria y Comercio se resolverá precisamente dentro de los quince días siguientes á la terminación del plazo señalado en el artículo anterior. La resolución habrá de publicarse en el primer número del *Boletín oficial* citado en el artículo anterior que vea la luz después de dictada aquélla.

Art 3.º Las marcas publicadas á oposición antes de esta fecha, estarán sujetas á los plazos determinados por el real decreto de 1.º de setiembre de 1888.»

CUBA Y LOS YANKIS

POR TELÉGRAFO

Intervención de los Estados Unidos en los asuntos de Cuba.

Nueva York 1, 9'30 m.

Se ha celebrado Consejo de ministros bajo la presidencia de Mac-Kinley.

En dicha reunión se ha tratado del dictamen emitido por la comisión de Negocios extranjeros en el asunto de la convención cubana.

Los ministros acordaron que los Estados Unidos mantendrán su derecho de inspeccionar los asuntos de Cuba.

El secretario de Estado quedó designado para comunicar este acuerdo á la convención cubana.

Tanto el presidente de la república como los ministros se muestran decididos á mantener este acuerdo, aun cuando en Cuba produzca mal efecto la actitud del gobierno de Washington.—AZOR.

BÉLGICA Y EL CONGO

POR TELÉGRAFO

Un empréstito para colonizar.

Bruselas 1, 12'30 t.

El Rey Leopoldo se propone contratar un empréstito de 150 millones de francos, para emplearlos en la construcción de ferrocarriles en el Congo.

También se propone con dicha cantidad fundar una colonia belga en China.—PICARD.

París 1.

Las Cámaras belgas se ocupan en el proyecto de ley relativo al Congo.

En virtud del mismo, los territorios dependientes de dicho Estado serán considerados en lo sucesivo como posesiones belgas.

La ley no entrará en vigor hasta un año después de su publicación.

Durante este tiempo la administración de aquellos territorios continuará siendo desempeñada por el Estado independiente del Congo.

AVENTURA CÓMICA DE LA GUERRA

A propósito de las vejaciones que cometen los ingleses con los boers, se citan numerosos ejemplos de insensata crueldad realizados; pero ocurre á veces que los boers, más malignos de lo que se les supone, encuentran medio de burlarse de sus adversarios; testigo de ello, esta escena que tuvo lugar en una hacienda boer.

Un burgher está acostado sobre unos haces de paja.

Un coronel de estado mayor británico entra en la alquería.

El coronel al labriego.—Tengo la orden de comprar ó quemar todo lo que pueda servir de pasto para el ganado de guerra, pero prefiero quemar estos montones de paja.

El labriego.—Pero mi coronel, yo...

El coronel.—No hay excusa que valga.

El labriego.—Si vos quisiérais, mi coronel...

El coronel.—Ni una palabra más.

Los soldados ingleses incendian la paja.

El labriego, murmurando, á su mujer.—No me ha querido oir, y yo quería decirle á ese coronel que la Administración inglesa me la había comprado y que tengo el importe de su valor en el bolsillo.

POR COBRAR LA CÉDULA

Ayer tarde se presentó en la portería de una casa de la calle de San Felipe Neri, el recaudador de las cédulas personales del distrito del Centro.

Manifestóle el portero, según se nos dice, que los inquilinos á quienes buscaba el recaudador, tenían propósito de pagar el arbitrio personalmente, pero esto no satisfizo al recaudador, y no encontrando mejor medio para vencer la resistencia del portero, la emprendió con él á bofetadas.

Produjose el natural escándalo, acudió gente, y se hicieron los naturales comentarios respecto del hecho.

Llamamos la atención de quien corresponda acerca de lo ocurrido, y con objeto de que se procure dulcificar la cobranza de un impuesto de suyo oneroso, y que se hará más odiado si dan los recaudadores en cobrarle á bofetadas.

Alumbramiento de la Reina Elena

POR TELEGRAFO

Nacimiento de una princesa.

Roma 1, 10'30 m.

Los primeros síntomas del alumbramiento los sintió la Reina á las cuatro de la madrugada.

Inmediatamente se instaló en la regia cámara el doctor Marisani, acompañándole la madre de la Reina.

Se pasó aviso á la Reina Margarita, quien se apresuró á trasladarse á la cámara de su nuera, asistiéndola cuidadosamente.

A pesar de lo avanzado de la hora, tan pronto como se ha tenido la noticia del fausto suceso, la ciudad ha comenzado a engalanarse con banderas.—MARIO.

Roma 1, 10'35 m.

En este momento se esparce por la ciu-

2009 Ministerio de Cultura

dad la noticia del feliz alumbramiento de S. M. la Reina Elena.

A las nueve de la mañana ha dado á luz una princesa.

En la población reina gran entusiasmo.

La Reina se halla en perfecto estado.—MARIO.

Regocijo.

Roma 1, 11'15 m.

El alumbramiento de la Reina Elena ha sido anunciado por 101 cañonazos disparados en el castillo de Sant-Angelo.

Tambien fué inmediatamente izada en la torre del Quirinal una bandera roja y blanca, señal de haber nacido una princesa. Estaba dispuesto que en caso de nacer un príncipe se izara una bandera blanca.

Todos los edificios públicos ostentan colgaduras.

Mañana, día en que que se celebra el aniversario de la Constitución, habrá iluminación, y la fiesta tendrá carácter más animado que de costumbre.—MARIO.

EL SUCESO DE AYER

CAPTURA IMPORTANTE

En el Hotel Oriente se hospedaban desde hace algunos días D. Jesús A. Esparza y María Padilla Romo, ambos de Méjico.

Dijo el primero que la segunda era su esposa.

Gastaban bien el dinero, y se daban la gran vida.

Parecían unos recién casados.

Ayer hizo efectiva él una letra en el Crédito Lyonés de 30.000 pesetas, poniendo el conocimiento en ese documento fiduciario el ministro de Méjico en España.

Todo marchaba bien para aquella pareja, hasta que un cablegrama, recibido ayer cambió por completo la suerte del hombre y de la mujer.

El ministro de Méjico se personó de mañana en el gobierno civil, conferenció con el Sr. Barroso y con el jefe de vigilancia, señor Ibarrola, y de la conferencia resultó que el Jesús A. Esparza estaba reclamado por las autoridades de su país.

Se había fugado de allí, llevándose crecidos valores en metálico.

Seguidamente se puso el hecho en conocimiento del Sr. Visedo, y éste con tacto y discreción, averiguó acto contínuo quienes eran las personas á quienes buscaba el gobierno de Méjico.

Se dispuso la detención de la pareja amorosa y cuando llegó nuevamente al hotel Oriente el Sr. Visedo, acababa aquella de almorzar, habiéndose encerrado en su habitación.

Entró dicho delegado y les notificó que quedaban detenidos, rogándoles que se vistieran y pasaran en su compañía al Gobierno civil, como así se efectuó.

Antes el Sr. Visedo se hizo cargo del dinero, documentos y equipaje de los detenidos.

D. Jesús Esparza poseía una letra de 40.000 duros contra la casa bancaria del Sr. Calamarte.

Esa letra quería hacerla efectiva en la tarde de ayer y había acudido al Crédito Lyonés para negociarla por estar á tres días vista.

Tenía el propósito de marcharse á Barcelona en el tren de la noche.

Habían estado él y la joven que le acompaña en París.

En el Gobierno civil se redactó la correspondiente acta de detención y relación de los valores ocupados.

El Sr. Visedo hizo todas las diligencias con gran actividad, secundando órdenes de los señores Barroso y del jefe de vigilancia, señor Ibarrola.

De los antecedentes y datos que hemos podido adquirir resulta lo siguiente:

El detenido se llama, como ya hemos dicho, Jesús A. Esparza, de treinta y dos años, soltero, natural de Guadalajara (Estado de Colisco) sacerdote y contador del arzobispado.

En el retrato que hemos visto de él, no usaba por su carácter sacerdotal, bigote, pero ahora sí. Es alto, moreno, de porte distinguido, viste con elegancia, y lleva ricas preseas.

Ella se llama María Padilla Romo, de diez y siete años, soltera, natural de Hatotonilco Alto (Méjico.)

Es más bien alta que baja, delgada, morena, de finas facciones y lleva con mucha distinción el elegante traje y sombrero con velillo que usaba hoy. Es bastante agraciada de rostro, con ojos negros y vivos.

No quería separarse de su acompañante y ha permanecido siempre al lado del fugado sacerdote.

Este demostraba en su semblante gran tristeza. Ella, por el contrario, se conservaba risueña y sin darse tal vez cuenta exacta del grave compromiso en que se encuentra.

Ambos serán conducidos á las cárceles respectivas á disposición del ministro de Méjico en España, hasta que sean conducidos á su nación una vez cumplidos los requisitos indispensables para la extradición.

Se le ha ocupado el siguiente dinero y valores:

En billetes del Banco de España de 1.000 pesetas, 30.000, y 4.000 en billetes de 500; 25.000 pesetas en cinco billetes del Banco de Méjic. En letras á cobrar, 200.000 pesetas.

Además seis billetes de 1.000 francos cada uno.

En oro: 16 monedas de 20 pesos; 8 ídem de 16, 15 de 10, 51 libras, 6 monedas españolas de 25 pesetas; 36 francesas de 20 francos, 6 mejicanas de 4 pesos, 21 ídem de media libra, 17 francesas de 10 francos, 2 españolas de 20 pesetas, 3 monedas españolas de las llamadas de 21 y cuartillo, 28 americanas de peso cada una.

Tres monedas de plata de 10 centavos, dos de 5 y dos pequeñas pepitas de oro.

De todo esto se hizo cargo á última hora de la tarde el ministro de Méjico.

PROVINCIAS

POR TELEGRAFO

Nuevo puente.

Murcia 1, 9 m.

En breve se verificará la inauguración del magnífico puente de hierro que se está construyendo sobre el río Segura en esta población, como enlace de las carreteras de Granada y Alicante.

Con este motivo se celebrarán diversas fiestas en los populosos barrios de San Benito y San Juan, á los cuales pone el nuevo puente en fácil y pronta comunicación.—FRUTOS.

La Reina Natalia.

San Sebastián 1, 12'5 m.

La Reina Natalia llegó de Biarritz para pasar el día aquí.

Después de almorzar salió á dar un paseo en coche por los alrededores de la población. Ha regresado esta noche á Biarritz.—QUIROGA.

Huelgas.

Sevilla 31, 10'10 n.

Los basureros se han declarado en huelga, pidiendo el 50 por 100 de las utilidades de la venta de las basuras.

La huelga de herreros sigue en igual estado.—ARANDA.

Arzobispo enfermo.

Sevilla 31, 10'10 n.

El arzobispo Sr. Spínola, levemente enfermo desde hace algunos días, se ha agravado hoy.

Se cree que la enfermedad no tiene importancia.—ARANDA.

Despedida al Sr. Jover.

Almería 1, 12 t.

En este momento acaba de salir para Madrid, nuestro ilustre paisano D. Pedro Jover, comisario regio de la comisión que irá á nuestras posesiones del río Muni.

Acudió á despedirle á la estación el pueblo entero, que tributó al Sr. Jover una grandiosa manifestación de cariño.

Todos los comercios cerraron sus puertas para que los dependientes bajaran á la estación.

Momentos antes de arrancar el tren, dijo el Sr. Jover dirigiéndose al pueblo.

—Pedid á Dios que proteja la santa bandera que llevo entre las manos. ¡Viva España! ¡Viva Almería!

A estas palabras respondió una ensordecedora salva de aplausos y de vivas.

No se recuerda aquí otra manifestación semejante.

Ramón Orozco, presidente del Círculo Mercantil.

«Electra» en Pamplona.

Pamplona 1, 7 m.

En el Circo Labasta se representó anoche *Electra*, con público extraordinario.

Se notaban bastantes señoras y muchos forasteros.

En las inmediaciones había bastante gente curioseando.

No asistió la orquesta del teatro, sino los músicos militares, vestidos de paisano.

Se tocó la Marsellesa y el himno de Riego.

Durante la función se dieron vivas y mueras. No ocurrió nada de particular.

En el Circo y fuera, mucha policía.—MENCHETA.

Otro banquete.

Toledo 1, 9'8 m.

Se cree seguro el triunfo de los senadores liberales Sres. Pérez Caballero y Serrano Fatigati.

D. Luis Palerno, diputado por Novales, organiza un banquete, invitando á los socios del Círculo Liberal y á las personalidades que coadyuvaron al triunfo de su representación. A D. Práxedes le representará D. Bernardo Sagasta.

El banquete se celebrará en la finca del señor Palerno, en Alberquilla, el lunes próximo.

Las personas invitadas pasan de 300.

El alcalde, Sr. Hierro, se muestra incansable en los preparativos para verificar con ostentación la fiesta del Corpus.

El número de viajeros que visitará la capital será grande.

La empresa tiene contratados para dicho día, á Cantaritos, Saderi y Segurita. Los toros serán de Colmenar, de D. Eduardo Morales.—LÓPEZ.

El Tiro Nacional.

Valencia 31, 11'25 n.

La Sociedad de Agricultura ha celebrado una reunión importante para constituir aquí el Tiro Nacional.

Han asistido personas de todas las clases sociales.

El doctor Escuder pronunció un discurso sosteniendo la necesidad de crear aquí el Tiro Nacional. Fué aplaudido.

Con el mayor entusiasmo se ha constituído la nueva asociación del Tiro Nacional.

Se ha nombrado una junta interina, compuesta de militares, obreros y hombres de ciencia.—PERIS.

El Sr. Requejo.

Zamora 31, 10'30 m.

Ha llegado el Sr. Requejo, siendo recibido en la estación por todo el pueblo de Zamora y los diputados electos.

También han recibido al subsecretario de Instrucción pública, comisiones de Bermillo, Alcañices, Puebla de Benavente y de todos los distritos de la provincia.

Se hallaban en la estación el gobernador civil, diputados provinciales, Ayuntamiento, Cámara de Comercio, cabildo Catedral, el orfeón y todas las bandas de música de la localidad.

Al entrar en la población tuvo que apearse del coche el Sr. Requejo, en medio de delirante entusiasmo y continuados vivas al señor Requejo, que eran contestados por éste con vivas á Zamora.

Se han levantado arcos de triunfo por cuenta de los casinos y de los particulares.

Esta noche obsequiarán al Sr. Requejo con una velada, en la que tomará parte el orfeón.

Se prepara un banquete al Sr. Requejo, habiendo ya 300 adhesiones.—PRADA.

Castigo atroz.

Alcira 1, 2 t.

Me dicen que el padre escolapio Juan Tomás, director del gabinete de estudios, ha castigado á un alumno tan cruelmente que á consecuencia de los golpes se encuentra el niño castigado en estado grave. Denunciado el hecho al juez de primera instancia por el médico forense, se instruye sumario.—EL CORRESPONSAL.

Proyecto de mitin.

Barcelona 1, 1'25 t.

Mañana se reunirán todos los individuos que fueron encerrados á bordo del *Pelayo*.

El objeto de esta reunión es el de organizar un mitin monstruo de protesta por dicho encierro.

Les ayudarán en la organización las sociedades liberales avanzadas, los republicanos y los masones.—FIGUEROLA.

Anarquista libertado.

Barcelona 1, 1'40 t.

Ha sido puesto en libertad el anarquista preso á bordo del vapor *Azualfarache*, por no haber resultado contra él cargos graves.—FIGUEROLA.

Los quinquilleros.

Zaragoza 1, 3 t.

El vecindario de Daroca se ha amotinado con el propósito de apoderarse de un quinquillero ambulante detenido por la guardia civil, con objeto de lyncharle.

El buhonero hallábase segando hierba en un campo; amonestado por el propietario, le hirió; y á un hijo del labrador, que salió á su defensa, hirióla también y le causó la muerte. Un vecino, que presenció las agresiones, quedó también herido por el quinquillero. Detenido éste por la guardia civil, se produjo la exaltación de los vecinos reclamando venganza.

No se dan los nombres del muerto ni de los heridos. El alcalde de la población, para dar una satisfacción al vecindario, ha dispuesto que inmediatamente salgan de Daroca cuantos quinquilleros ambulantes se encuentren en la ciudad.—FONDEVILA.

Siguen las huelgas.

Sevilla 1, 3,40 t.

La policía ha detenido á los firmantes del pliego de condiciones que exigen los huelguistas basureros.

Esta arbitraria prisión ha indignado la opinión, dada la actitud pacífica y correcta de los huelguistas.

Los herreros siguen en igual actitud, abandonando muchos á Sevilla en busca de trabajo en otros centros industriales.—HERRERO.

El Arzobispo Spínola grave.

Sevilla 1, 3,30 t.

El Arzobispo Spínola continúa en estado de postración. Aunque la calentura no aumenta la debilidad es alarmante.

En todos los templos de la archidiócesis se han ordenado rogativas por la salud del prelado.—ARANDA.

TRIBUNALES

1 junio.

Un mendigo robado.—Dos niños banquillo.

Elena Entrambasaguas es el nombre de una mujer que esta tarde se ha sentado en el banquillo de la sección segunda.

La procesada alquiló una habitación á Juan Victorio Gómez, conviniendo en abonarle la cantidad de cuatro pesetas mensuales, que satisfizo religiosamente durante el tiempo que con él vivió en su casa.

Llegó el día de San Isidro del pasado año, y á Elena le pidió el cuerpo un poquito de solaz y diversión, pero le faltaba lo más importante; el humor para divertirse lo tenía, pero ¿y el dinero?

Pues el dinero le encontró en un portamonedas que había en un baul, propiedad de Victorio; allí estaba un billete de 25 pesetas y dos duros en dos piezas.

Elena hizo un cambio, se guardó el billete y colocó en su lugar una cédula personal vieja, creyendo que con ello no se descubriría el hecho, desde el momento que siendo ciego el perjudicado no podría darse cuenta de la transformacion que había realizado.

Y tal vez hubiera sucedido esto y la cosa no se hubiera descubierto en algún tiempo; pero como para ello forzó la cerradura del baúl, bien pronto se *escamó* el ciego y averiguó lo que le interesaba.

En el acto de la vista ha comparecido el perjudicado, á quien seguramente conocen nuestros lectores: es el ciego que tantas veces habrán visto á la puerta de las iglesias implorando la caridad pública, con las dos rodillas en tierra y el sombrero en la mano.

Han informado los Sres. Cacho y Planelles, en representación de la ley y la procesada, respectivamente.

El veredicto del jurado ha sido de culpabilidad.

La Sala impuso á Elena Entrambasaguas dos años, cuatro meses y un día de prisión correccional.

◆◆

En la seccion cuarta había una niña de nueve ó diez años y un hermano suyo de poca más edad, acusados como autores de una estafa.

Vinieron de San Sebastián con billetes del ferrocarril no expedidos á su nombre, y por ello fueron detenidos.

El fiscal retiró la acusacion, siendo acogida tal conducta con murmullos de aprobación por parte del público.

Licurgo.

SUCESOS

En el restaurant de Labra de la calle de Tetuán entraron dos sujetos, quienes, después de cenar opíparamente, llamaron al mozo que les sirvió, y le dijeron:

—No podemos pagar, por dos razones: la primera, porque no tenemos dinero, y la segunda...

—¡Basta!—les interrumpió el camarero.—No prosigan ustedes. Después de lo dicho, yo tengo que llamar á los guardias y llevarles á la prevención.

Y allá fueron á hacer la digestión de la cena y luego á los calabozos del juzgado de guardia.

◆◆

En el distrito del Hospicio, calle de Pérez Galdós, número 2, piso cuarto, se cometió ayer un robo, consistente en 25 pesetas y varias ropas.

◆◆

Han sido detenidos Benigno Gómez y Juan Lobón, por recaer sospechas de que sean los autores del robo cometido el miércoles último en la calle del Calvario, número 13.

◆◆

El delegado de vigilancia, Sr. Marzal, ha detenido á cinco individuos, autores convictos y confesos de la sustracción de los alambres de las redes telefónicas.

Los detenidos estaban empleados en las compañías de teléfonos. Falta por capturar dos sujetos más.

◆◆

La guardia civil de Canillejas ha detenido á cuatro sujetos que dijeron llamarse Manuel Cobos Suárez, José Calvo Vilaplana, Bautista Calvo Domenech y José Rodríguez Fernández, todos los cuales se habían apoderado de 100 pesetas y una manta, propiedad de un jornalero que trabajaba en la finca denominada *Piovena*.

Los detenidos se encontraban en los tejares del Este y en el cementerio.

Como cómplice del delito referido está igualmente á disposición del juzgado, Manuela Mazarrón, hija del robado y amante del detenido José Rodríguez.

La manta no fué recuperada.

Los ladrones habían quemado el talego ó bolsillo donde estaba el dinero.

◆◆

Ha sido detenido Manuel García Feijon (a) *el Combare Aragonés*, quien, en unión de otro que logró fugarse, había sustraido una petaca y varios décimos de la lotería á un cochero de punto que se había quedado dormido al lado de la verja de la fuente de la Cibeles.

◆◆

El gobernador ha ofrecido costear de su bolsillo particular los gastos del viaje á Cádiz de los dos detenidos en la carretera de Carabanchel.

El italiano y el español saldrán mañana ó pasado para Cádiz, donde embarcará el primero con dirección á Orán, y el segundo al Brasil.

Seis puñaladas.

Antonia Osorio Alonso, de veintiocho años vendedora, y Manuel Huertas González habían vivido maritalmente.

Por disgustos ocurridos entre ambos se separaron.

En la mañana de ayer se encontraron ambos en la calle de la Corredera.

Mediaron algunas palabras, recriminándose la conducta que cada cual de ellos decía que seguía; y á poco de estar hablando, el Manuel Huertas sacó una navaja, y con verdadero ensañamiento causó á la mujer las siguientes heridas.

Una en la región supraescapular y otra en la intercostal izquierda, ambas penetrantes y gravísimas; otra en la región lumbar derecha, otra en la supramamaria izquierda, otra en la umbilical y otra en la ilíaca izquierda.

El agresor fué detenido, ocupándosele la navaja.

La víctima de este hecho criminal ingresó en el hospital.

LOS SUCESOS DE LA CORUÑA

POR TELEGRAFO

Más muertos y más heridos.

Coruña 31, 10'20 n.

Los sucesos que se han desarrollado en la tarde de hoy son gravísimos. Después ha sido proclamada la ley marcial. Las turbas apedrearon á la benemérita; lo mismo hicieron muchos huelguistas desde el centro obrero, donde se habían parapetado. La benemérita hizo una descarga. Después la guardia civil de caballería cargó, sacando las tercerolas.

Se generalizó el combate y las descargas se hicieron cerradas. El capitán de carabineros Sr. Alba ha sido herido en la cabeza por una bala, de rebote. Una señora que estaba asomada á un balcon de la calle de San Andrés, llamada doña Encarnación Alonso, ha sido herida por una bala que le atravesó el pecho, su estado es grave; otra mujer, Josefa Carral, que estaba detrás de la galería de un tercer piso en la misma calle, ha sido muerta por un balazo, que rompiendo el cristal le penetró en la frente.

El aguador Antonio Bruno, que dirigíase al centro obrero, cayó gravemente herido por dos balazos en el costado y en una pierna; el carpintero Francisco García (a) *Carabel*, ha sido muerto por un balazo en el pecho; Francisco Herrero, carpintero también, cayó muerto por un balazo en la cabeza mientras subía las escaleras del centro obrero, la bala atravesó la puerta. Tres sirvientes del hotel de Francia, que estaban asomados á las galerías, han sido heridos por balazos en el vientre y en los brazos; Jacobo Armiñol recibió un balazo en un pie, que le será amputado; Claudio García fué herido en las piernas.

Hay muchos heridos más de sablazos, balazos y pedradas.

Los huelguistas disparaban los revólvers y las tercerolas que usan los guardas de consumos.

Las camillas de la Cruz Roja recorren las calles, recogiendo heridos. Los médicos curan en los portales de las casas.

En la calle de Panoriza fué herido gravemente en el vientre por un balazo el anciano Antonio Veiga. También fué herido en una tibia, por un balazo, Daniel López.

Cuando se dieron las cargas, los heridos que estaban dentro de las camillas fueron abandonados en mitad de la calle. En las principales vías se ven grandes charcos de sangre.

Después de una hora de tiroteo se restableció la calma. Las tropas disuelven los grupos.

Hay alarma inmensa. Continuamente llegan al hospital más heridos.

Encendido el alumbrado, las tropas vigilan las fábricas del Gas y de la Electricidad. Los huelguistas pretendían cortar las cañerías del gas.

Mañana habrá pan. Los soldados reemplazarán á los matarifes en el Matadero.

Por todas partes patrullas y escuadrones recorren las afueras.

Los panaderos militares han sido puestos á disposicion del alcalde, para el servicio público.

Los numerosísimos viajeros llegados anteayer con el vapor correo de la Habana, están detenidos por falta de los equipajes, que permanecen detenidos en la bahía.

Los sucesos de hoy tomaron más grave aspecto en la calle Real, en las ruas Nueva y Alta y en la calle de San Andrés.—DAFONTE.

Coruña 1, 11 m.

Hoy reina completa tranquilidad en esta población.

Durante la pasada noche han ingresado en la cárcel todos los presidentes de las sociedades obreras.

Han fallecido varios de los heridos de ayer, entre ellos dos señoras y una de las criadas del hotel de Francia.

Continúa el cierre general de tiendas.

No se ha restablecido ningún servicio.

Falta pan y carne para el suministro de la población.—MENCHETA.

Coruña 1, 1'30 t.

(Recibido á las dos y media de la madrugada).

La población presenta aspecto tranquilo, aunque se advierte sorda agitación.

Continúan las tropas en la calle.

Con gran dificultad se surte el vecindario de pan y de carne.

Las tahonas en que comienza á expenderse pan elaborado por los obreros militares, las invade la multitud.

Ocurre lo mismo con las tablajerías.

La plaza de abastos está desierta de vendedoras de legumbres.

Durante la pasada noche se han hecho muchas prisiones.

Los presos fueron conducidos entre bayonetas al cuartel del castillo de San Antón.

En los edificios obreros hay grandes paños negros, sobre los cuales se leen las dedicatorias siguientes:

«A las víctimas de ayer.—Loor á los mártires.»

Ha llegado el destroyer *Audaz*.

Numerosos grupos de obreros comienzan á acudir á los cantones y calles céntricas.

Muchos de los heridos que se hallan graves se calcula que fallecerán.

Un guardia civil recibió un balazo que le atravesó la espalda.—DAFONTE.

Más muertos y heridos.

Coruña 1, 6 t.

Acaban de pedir telefónicamente desde las afueras de la población, que se envíen camillas para recoger un muerto y once heridos.—DAFONTE.

Bolsa de Madrid.—Cotización del 1

FONDOS PUBLICOS	DEL 3	DEL 1
4 0/0 perpetuo interior.		
Fin corriente	72 80	73 10
Fin fin próximo	73 00	»
Serie F, de 50.000 pesetas nominales	72 85	72 90
» E, de 25.000 » »	72 90	72 90
» D, de 12.500 » »	72 95	72 95
» C, de 5.000 » »	»	72 95
» B, de 2.500 » »	»	73 00
» A, de 500 » »	73 00	73 00
» G y H de 100 y 200	72 50	72 50
En diferentes series	72 80	73 05
4 0/0 perpetuo interior.		
Carpetas provisionales		
Emision de 1.° de octubre de 1900		
Serie F de 50.000 pesetas nominales	72 70	72 75
» E, de 25.000 » »	72 70	72 75
» D, de 12.500 » »	72 70	72 80
» C, de 5.000 » »	72 70	72 75
» B, de 2.500 » »	72 75	»
» A, de 500 » »	72 65	72 75
» G y H, de 100 y 200	72 60	72 50
En diferentes series	72 75	72 80
4 0/0 perpetuo exterior.		
Serie F, de 25.000 pesetas nominales	79 90	»
» E, de 12.000 » »	»	»
» D, de 6.000 » »	79 90	»
» C, de 4.000 » »	»	»
» B, de 2.000 » »	»	»
» A, de 1.000 » »	»	»
» G y H, de 100 y 200	»	»
En diferentes series	79 90	80 00
4 0/0 amortizable.		
Serie E, de 25.000 pesetas nominales	81 90	»
» D, de 12.500 » »	»	»
» C, de 5.000 » »	»	»
» B de 2.500 » »	»	»
» A, de 500 » »	81 50	»
En diferentes series	»	»
5 0/0 amortizable.		
Serie F, de 50.000 pesetas nominales	92 70	92 95
» E, de 25.000 » »	»	92 90
» D, de 12.500 » »	»	92 90
» C, de 5.000 » »	92 70	92 90
» B, de 2.500 » »	92 70	92 90
» A, de 500 » »	92 75	92 95
En diferentes series	92 75	92 95
Deudas del Tesoro.		
Obligaciones de Almansa	103 00	»
Idem hasta 10.000 pesetas nominales	»	»
Deudas de Ultramar.		
Cubas del 86	81 00	87 00
Idem hasta 10.000 pesetas	»	»
Cubas del 90	»	72 50
Idem hasta 10.000 pesetas	»	»
Filipinas, Series A y B, equiparadas	»	»
Idem hasta 10.000 pesetas	91 90	»
Idem serie B de 100 pesos	59 50	»
Otros valores.		
Acciones del Banco de España	494 50	494 00
Banco Hipotecario	»	181 00
Banco de Castilla	»	»
Compañía Arrendataria de Tabacos	404 50	403 50
Cédulas hipotecarias al 5 por 100	»	103 25
Idem ídem al 4 por 100	102 20	102 75
Obligaciones Municipales por resultas	»	75 00
Idem de 250 pesetas	»	»
Idem Erlanger	»	»
Sociedad de Electricidad de Chamberí	135 00	137 00
Ferrocarril Norte de España 1.ª hipot.	»	»
Unión española de Explosivos	»	»
Obligaciones de Valladolid á Ariza	»	102 [illegible]
Gestes, 2.ª serie privilegiadas	»	»
San Julián de Musques á Cast.-Urdiales	»	»
Idem segunda emision	»	93 0
CAMBIOS		
Londres, vista	34 54	34 54
París, vista	37 30	37 30

◆◆

En el corro.—Ultimo cambio.—Interior, fin de mes, 72-075.

◆◆

TELEGRAMAS C. REYNALS

(Corredor de Comercio.)

Cierre oficial.

Barcelona 1, 4'42 t.

Interior, 73-12. Nortes, 54-60
Carpetas, 00-00 Alicantes, 77-70
Amortizable al 4 00-00 Orenses, 25-70.
Idem al 5, 92-80. Coloniales, 00-00.
Cubas 1886, 87-00. Hulleras, 000-00.
Cubas 1890, 72-50. Compañía Arrendataria de
Filipinas, 00-00 Cerillas, 00-00

Barcelona 1, 5 t.

Ultimo cambio.—Interior, fin de mes, 73-025.

Cierre del Bolsín.

Barcelona 1, 7'10 t.

Interior 4 por 100, 73-12.—Nortes, 54'90.—Alicantes, 77'90.—Orenses, 25 75.

◆◆

MERCADO DE METALES

(De nuestro servicio particular.)

Londres 1, 1 t.

Cobre, 69 £ 7/16 Tonel.ª Firme.
Plomo, 12 £ 1 4 Tonel.ª Variable.
Zinc, 17 £ 5/8 Tonel.ª Pesado
Hierro, 53 chel. 1 pen Tonel.ª. Calma.
Plata, 29 peniques 5/8 onza. Calma.

◆◆

TELEFONEMA D. MAZAS

(Agente de Cambio y Bolsa.)

Bilbao 1, 2'20 t.

Amortizable, 5 por 100, 92 30.—Auroras, 1.515.—La Polar, 128.

◆◆

Telegrama de los Sres. Mombrun, Pujol y Compañía.

París 1, 2'28 t.

3 0/0 francés, 101-25. Est ítalio. 137.
5 0/0 italiano, 97-80. Nortes 190
3 0/0 portugués, 25-70. Alicantes, 270.
4 0/0 turco C., 24-10 Mosamedes, 23.
Exterior español, 71 30 Mozambique, 43
Riotinto, 1.441. Oceana, 54
De Beers 839 Transvaal, 91.
Randmines, 1.071. Zambaze, 26.
Goldfields, 199.

◆◆

EL CAMBIO ARGENTINO

(De nuestro servicio particular.)

Londres 1, 11'30 m.

Buenos Aires.
Agio sobre el oro, 134-00.—HARRY.

◆◆

Rogamos á nuestros lectores que deseen consultar á nuestros corresponsales de Bolsa, en Barcelona y Bilbao, Sres. Reynals y Mazas algo relativo á cotizaciones de valores en aquellas plazas, se dirijan á esta Administración, en vez de hacerlo á ellos directamente.

GREMIO DE ULTRAMARINOS

El gremio de ultramarinos, en su última junta general, acordó por unanimidad no cerrar sus establecimientos los domingos, en virtud de no haber sido secundados por los que tienen iguales artículos, y teniendo en cuenta los perjuicios que con esto al público y á los industriales se les irrogan, que se concedan dos salidas mensuales, obligatorias á los dependientes mayores ó encargados, y una á los menores en los domingos ó días festivos siempre á la voluntad de los jefes, pudiendo los dependientes acudir en queja á los síndicos de dicho gremio, cuando alguno de aquéllos no cumpla con lo acordado.

Si algún industrial se viera atropellado en sus intereses, debe inmediatamente ponerlo en conocimiento del síndico presidente.

PERFIL CÓMICO

CONSECUENCIAS ELECTORALES

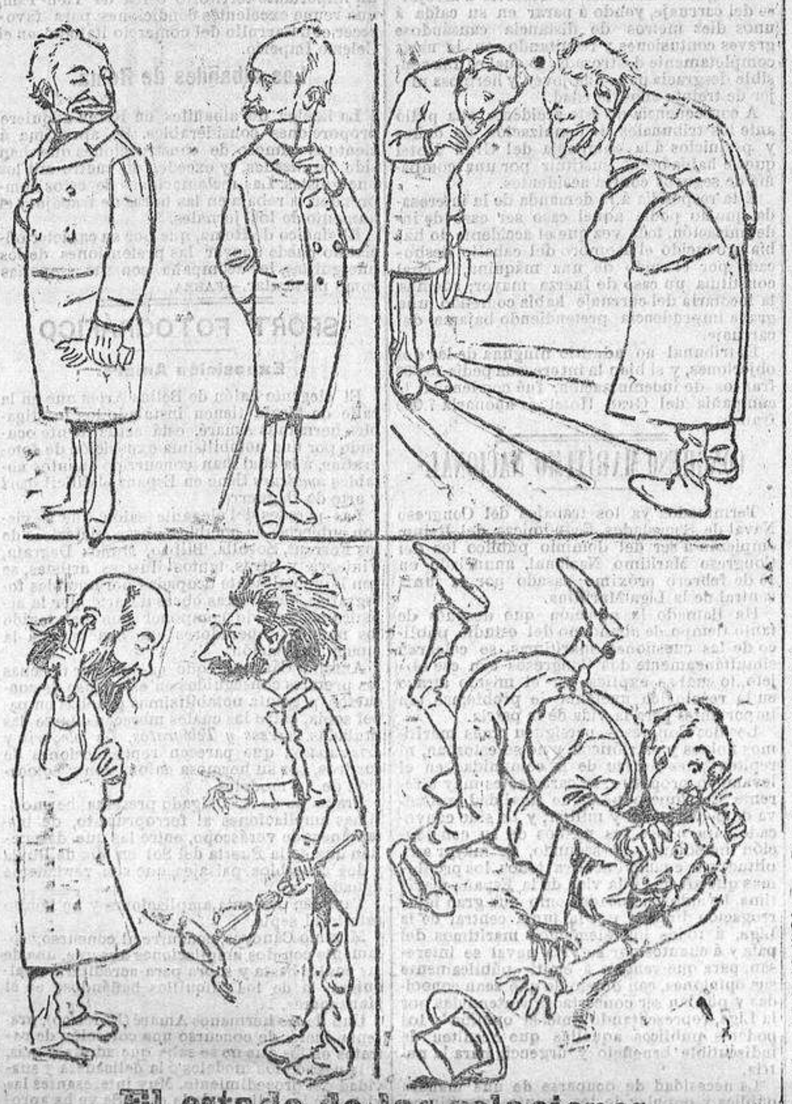

El estado de las relaciones.

ELECCIONES DE SENADORES

EN MADRID

Ayer á las diez de la mañana, bajo la presidencia del presidente de la Diputación provincial, Sr. Romero y Martínez, se ha procedido al nombramiento, entre los compromisarios presentes, de cuatro secretarios escrutadores interinos, recayendo el nombramiento en los dos más ancianos, D. Gregorio Azaña, del distrito de Alcalá, y D. Esteban Cristobal, del de Montejo de la Sierra, y en los dos más jóvenes, D. Rufino Osete, del distrito de Miraflores, y D. Ignacio de la Peña, del de Chinchón.

Constituída la Mesa interina, se suspendió la sesión hasta las tres y media de la tarde.

Reanudada la sesión, son desechadas las actas de compromisarios de los distritos municipales de Lozoya y Moral Zarzal.

El diputado provincial, Sr. Yañez, protesta de tal acto.

De los 245 compromisarios elegidos, solo han tomado parte 203.

Han dejado de concurrir á la votación los diputados provinciales Sres. Contreras, Rincón, Boccherini, Díaz Ajero, Chapaprieta, Ranero y Arribas (D. Leopoldo).

Se procedió al escrutinio, que dió el resultado siguiente:

D. Gregorio Azaña y D. José Monterroso, obtuvieron 81 votos; D. Toribio Díaz y don Jaime Olvés, 64, y D. Juan Macías y D. Angel Ramos, 56.

En vista de que ninguno de los votados reunía la mayoría absoluta de votos que marca la ley electoral de senadores, se procedió á nueva votación, con la protesta del Sr. Díaz Valero, que solicitaba fuesen proclamados secretarios escrutadores los cuatro compromisarios que hubiesen obtenido mayor número de votos.

Verificado el escrutinio, ha quedado constituída la Mesa definitiva con los secretarios escrutadores D. José Montarroso y D. Gregorio Azaña, gamacistas, que han obtenido 58 votos, y con D. Juan Macías y D. Angel Ramos, liberales, que obtuvieron 55, resultando, por tanto, triunfantes los gamacistas.

EN PROVINCIAS

POR TELEGRAFO

Avila 1, 10'20 m.

El gobierno y las oposiciones presentarán candidatura completa para los tres senadores que habrán de elegirse en esta provincia.

Componen la candidatura ministerial de senadores los Sres. D. Isidro Benito, conde de Montefrío y D. Luis Paje; la de oposición está compuesta por los señores marqués de Peñafuente, conservador; D. Emilio Ortuño, conservador, y D. Nicolás Sánchez Albornoz, gamacista.

La lucha será reñida.—EL CORRESPONSAL.

Barcelona 1, 1'20 t.

Los elementos catalanistas están decididos á presentar al Sr. Robert para senador por esta Universidad, en vez de presentar al doctor Ramón y Cajal.—FIGUEROLA.

Gerona 1, 12'35 t.

La animación electoral es extraordinaria.

Los compromisarios se preparan para la próxima lucha, que promete ser muy interesante.

La candidatura oficial consta de D. José Pérez Xifrá, canalejista; D. Salvador García de la Lama, adicto, y D. Antonio Comyn, silvelista.

Como candidatos de oposición lucharán don Casimiro Pérez García, puigcerverista, y don Tomás Roger, conservador.

Se asegura que los republicanos proyectan presentar á D. José Bofill, alcalde de Figueras.

Se encuentran en ésta todos los candidatos, y han llegado también los diputados señores Canalejas, Herrero, marqués de Camps y Roure, esperándose al conde Serra y al marqués de Santa Ana.—EL CORRESPONSAL.

San Sebastián 1, 1'50 t.

Se están verificando las operaciones preliminares para la elección de senadores por esta provincia.

Han presentado sus credenciales los compromisarios, quedando elegida la mesa definitiva para la elección.

Se han abstenido los carlistas.

No han asistido á la reunión los compromisarios de 37 pueblos de esta provincia.

Se presentaron 65 compromisarios.

Puede considerarse fuera de toda duda el triunfo de la candidatura ministerial, compuesta por D. Fermín Calbetón, D. Roque García y D. Patricio García.—QUIROGA.

Tarragona 1, 10'45 m.

La candidatura de senadores ha sufrido alteración;

Se retira el candidato D. Fernando Querol.

Lucharán los ministeriales D. Juan Hurtado y Sánchez, D. Ramón Adell y D. Ernesto Castellar; el conservador D. Isidro Gassol y además D. Pablo Bosch y D. Ramón Meiner.

Habrá lucha entre los cuatro primeros, siendo aventurado cuanto se adelante respecto al resultado.

El candidato á la senaduría por la archidiócesis es el obispo de Tortosa, doctor Rocamora.—ARCO.

Valladolid 1, 2'19 t.

El gobernador ha pedido al Sr. Cuesta las actas que le habían entregado los compromisarios, y se negó á dárselas, accediendo á hacerlo bajo recibo.

El presidente Alvarez ha sido detenido.

En el gobierno civil, el notario Terreiro levantó acta de lo ocurrido.

Fuerzas de la benemérita, de á pié y á caballo, rodean el edificio de la Diputación.

Se ha comentado mucho el acto del gobernador.

Los ánimos están excitadísimos.

Se critican los ridículos alardes de fuerza.—CUVEIRO.

Valladolid 1, 2'25 t.

El presidente de edad de la Diputación, señor Fidel, ha publicado un manifiesto en la mañana de hoy, diciendo que el gobernador debía considerarse incapacitado para presidir la sesión.

En vista de esto, el gobernador suspendió la sesión, fijando un anuncio en la puerta de la sala de sesiones.

A pesar de ello, se constituyó la Mesa, presidiéndola el diputado de mayor edad, don Carlos Alvarez.

Al tener conocimiento, el gobernador, de lo que ocurría, se presentó en el salón de sesiones acompañado del jefe de la guardia civil y de los inspectores de policía.

Ordenó que se cerrara la puerta del salón, sin dejar salir al público.

La presidencia fué arrojada del local de orden del gobernador.

Protestaron de este acto el Sr. Alvarez y el ex senador Sr. Cuesta, que también se hallaba en el local.—CUVEIRO.

Valladolid 1, 3 t.

Después de constituída la Mesa para revisar las actas de compromisarios para las elecciones de senadores, se fijó el aviso de suspensión.

El Sr. Gamazo, rodeado de numerosos partidarios, protestó de que el gobernador intentaba detener á la Mesa; de que la benemérita, cuerpo de orden, bloqueaba la Diputación.—MENCHETA.

Zaragoza 1, 2,25 t.

Ha de resultar muy empeñada la lucha para la elección de senadores.

El gobernador civil demuestra gran actividad en sus trabajos para sacar triunfante íntegramente la candidatura ministerial.

A la entrada del colegio electoral, situado en el mismo edificio del gobierno civil, se halla una pareja del cuerpo de vigilancia, impidiendo que suba al salon persona alguna que no justifique ser compromisario.

Las impresiones que hoy existen son que resultarán elegidos dos ministeriales y el tuianista S. Higuera.

El candidato gamacista Sr. Bailesteros cuenta con buenos amigos que defienden con gran interés su candidatura.—FONDEVILA.

Gerona 1, 9 n.

Ha quedado constituída la mesa para la elección senadores con mayoría de ministeria-

2009 Ministerio de Cultura

Es inexacta la noticia circulada respecto á la presentación del alcalde de Figueras.

Han llegado los señores marqués de Santa Ana y conde de Serra.

Crece la animación.—EL CORRESPONSAL.

Segovia 1, 6 t.

El *Diario de Avisos* publica hoy una carta del Sr. Commelerán, diciendo que retira su candidatura.

También se retira el gamacista marqués de Velilla de Ebro.

Seguirán luchando D. José Oñate, D. Ramón Castro, liberales, y D. Martín Sánchez, conservador.—EL CORRESPONSAL.

Teruel 1, 6'20 t.

Se ha constituído la mesa en medio de gran animación y con asistencia de numerosos compromisarios.

Asegúrase que el candidato conservador ha retirado su candidatura, ante la desastrosa derrota que se le preparaba.

Se encuentra aquí el diputado electo señor Ariño, acompañado del candidato liberal don Miguel Díaz.

Se les ha hecho un recibimiento cariñoso.

Considérase seguro el triunfo de los liberales señores vizconde de los Asilos, Gasca y Díaz, nombres que son bien acogidos por la opinión.—EL CORRESPONSAL.

Barcelona 1, 4'37 t.

El doctor Robert ha desistido de presentar su candidatura para senador.

Los profesores de la Universidad apoyarán al doctor Ramón y Cajal.

Créese que la lucha será empeñada, suponiendo que resultará elegido el marqués de Magaz.—MENCHETA.

Valladolid 1, 6 t.

El gobernador ha suspendido la reunión que estaban celebrando los compromisarios para la elección de mesas, porque solo se habían reunido una pequeña parte, constituyéndose ilegalmente.

El Sr. Gamazo ha conferenciado con el gobernador, pero sin llegar á un acuerdo.

Se han levantado varias actas notariales.—EL CORRESPONSAL.

Avila 1, 15'30 t.

Ha quedado constituída la mesa para la elección de senadores, bajo la presidencia del silvelista Sr. Bragado.

Los candidatos de las oposiciones, coligados Sres. Torres y Mela, han tenido 151 votos cada uno, y los ministeriales Sres. Sahagún y Ozañudo, 91.—CORRESPONSAL.

Cádiz 1, 5 t.

Ha quedado elegida la mesa para la elección de senadores.

La forman los Sres. Bonelo y Cano, liberales, y los Sres. Gómez y Clotet, conservadores.

Tomaron parte en la elección, 68 liberales y 37 conservadores.—CH.

SENADORES PROBABLES

Segun las noticias recibidas de las provincias que á continuación se expresan, es muy probable, casi seguro, el triunfo de los siguientes candidatos para senadores:

Tarragona.

D. Juan Hurtado Sánchez Gretdel.

Lugo.

D. Pejerto Pardo Balmonte, D. Mariano Belmás y D. Marcial Taboada.

Guadalajara.

D. Bruno Ruilópez, Sr. Ranero y Sr. Heredia.

Murcia.

D. Eduardo Pardo, D. Justo Aznar y D. Rafael de Mazarredo.

Coruña.

Señor Hermida, Sr. García Gómez y D. Antonio Moral.

Zaragoza.

Señor Gómez Pelayo, D. Ramón Lacadena y D. Santos Lezcano.

León.

General Moltó, D. Eduardo Gullón y D. Tomás Allende.

Sociedad económica: D. Rafael María de Labra.

Baleares.

Señor Montenegro, general Martínez y tercer lugar dudoso.

Pontevedra.

D. Eduardo Cea, D. Justo Martínez y D. Guillermo Rolland.

Madrid.

D. Cándido Lara, D. Rafael Reig, D. Ramón Sáinz y conde de Vilches.

Sociedad económica: D. José de Cárdenas.

Orense.

Sr. García Camba, D. Ildefonso Florez y conde de Moral de Calatrava.

Córdoba.

D. Protasio Gómez, D. José Peralbo y conde de Casal.

Toledo.

D. José Pérez Caballero, D. E. Serrano Fatigati y Sr. Palomo.

Jaén.

Sr. Guerrero, Sr. Madrid Ruiz y D. Jenaro de la Parra.

Lérida.

D. Manuel María del Valle, D. Isidro Boixader y conde de Bernar.

Badajoz.

Sr. Donoso Cortés, D. Ventura Márquez y Sr. Ordoño.

Segovia.

Sr. Oñate, Sr. Castro y D. Martín Sánchez.

Valencia.

D. Rafael Sarthou, Sr. Loigorry, marqués de Montortal y Sr. Cort.

Universidad: D. Amalio Jimeno.

Sociedad económica: D. Jorge Loring.

Teruel.

Vizconde de los Asilos, Sr. Díaz Alvarez y el tercer lugar dudoso.

Albacete.

General Ochando, D. Enrique Illana y marqués de Alquibla.

Santander.

D. José Trevilla, D. Restituto Torre y conde de Rodas.

Palencia.

D. Miguel López Martínez, D. Francisco Corencia y D. José Guijelmo.

Cuenca.

D. Vicente Santa María de Paredes, conde de Cervera y D. Juan Correcher.

Almería.

D. Dionisio Motos, D. Arcadio Roda y don Juan Casinello.

Málaga.

D. Cándido Ruiz Martínez, D. Juan Maisonave y D. Enrique Crooke.

Cádiz.

Marqués de Bertemati, Sr. Retortillo y don Rafael Viesca.

Ciudad Real.

Sr. Medina, Sr. Cabello y Sr. Arias.

CONSEJO DE MINISTROS

El celebrado ayer en la Presidencia terminó á las nueve de la noche.

A la prensa se facilitó la siguiente nota oficiosa, que los ministros calificaban de extensa é importante al anunciarla.

Nota oficiosa.

«El Consejo comenzó á las seis y media.

El Sr. Sagasta ratificando el criterio que se determinó en el anterior Consejo propuso que formen parte de la comisión de actas los principales jefes de todos los partidos y grupos y las más altas autoridades de la Cámara, á fin de que resulte una Comisión que ofrezca no sólo al Congreso, sino al país, la más completa y segura garantía de que se procederá con un criterio de estricta justicia. El gobierno entregará por completo á esta comisión la decisión de las actas y en ningún momento hará pesar sobre éstas su mayoría.

El ministro de la Guerra dió cuenta de una combinación de mandos y cargos y de un expediente para hacer por gestión directa el acarreo de dos piezas de artillería de gran calibre desde Torregorda á Cádiz, después de haberse verificado sin resultado dos subastas.

Se acordó que el ministro de la Guerra abriese un crédito de 5.000 pesetas al cónsul de España en Manila para los gastos extraordinarios ocasionados por los prisioneros militares que estuviesen en poder de los rebeldes filipinos.

El ministro de Marina dió cuenta de un expediente para facilitar los bronces necesarios para fundir una lápida conmemorativa del capitán de navío D. Joaquín Bustamante, muerto en acción de guerra en Santiago de Cuba.

Asimismo comunicó á sus compañeros el resultado de las tareas del Congreso Naval y de las consecuencias que podría tener para el porvenir por las orientaciones allí marcadas después de la amplia discusión sostenida.

El Sr. Villanueva sometió al Consejo, en cumplimiento del real decreto de 8 de enero de 1896, varios expedientes referentes á subastas de servicios de conservación de carreteras.

Dió cuenta de las disposiciones que es preciso adoptar para que se cumpla el art. 157 del Código de Comercio que impone á las sociedades anónimas la obligación de publicar sus balances mensuales.

Asimismo sometió al examen del Consejo, y fué aprobado, un proyecto de decreto sobre repoblación de los montes, creando las divisiones forestales necesarias, y estableciendo lo más conveniente para que este servicio se realice con la mayor rapidez, anunciando también que como complemento de los servicios forestales de ordenación y repoblación someterá á las Cortes un proyecto de ley sobre guardería forestal.

El señor ministro de Hacienda dió cuenta de un expediente instruído á virtud de reclamación de los productores é importadores de cacao y café de Fernando Póo, solicitando la modificación del real decreto de 4 de diciembre del año último.

De conformidad con la dirección general de Aduanas se propone desestimar la pretensión en cuanto se refiere á los derechos de arancel que no pueden variarse más que por una medida legislativa; y acceder con determinadas condiciones á lo solicitado respecto á llevar los sacos el nombre de la propiedad en que se hubieren producido el cacao y café, y exigir muestras selladas de estos productos; y de otro expediente instruído por la dirección general de Aduanas sobre modificación de los artículos 53, 54 y 55 del vigente reglamento de alcoholes de 19 de abril de 1898.

De conformidad con dicho centro y con lo informado por el Consejo de Estado en pleno, se propone la expresada modificación para hacer más eficaz y equitativa la acción fiscal, corrigiendo al propio tiempo la deficiente y oscura redacción de los referidos preceptos reglamentarios.

También dió cuenta de otro expediente instruído para contratar en subasta pública por la fábrica Nacional del Timbre el suministro de cartulinas para la elaboración de tarjetas postales y licencias de uso de armas, caza y pesca durante los años 1901, 1902 y 1903.

De conformidad con lo propuesto por la representación del Estado en el arrendamiento de tabacos y dirección general del Timbre y Giro Mutuo y con lo informado por la de lo Contencioso, se sometió á la aprobación del Consejo de ministros, en virtud de lo dispuesto por el art. 4.° del real decreto de 8 de enero de 1896, el pliego de condiciones para dicho servicio, en razón á tratarse de un suministro para más de un año.

El ministro de Estado participó al Consejo la forma en que por la compañía Trasatlántica se realizará en el vapor *Rabat* el servicio de trasporte á nuestras posesiones de Africa de la comisión nombrada para practicar la determinación de límites de las mismas.

También dió cuenta de las instrucciones especiales que llevará esta comisión respecto al estudio de la riqueza agrícola, pecuaria y minera, medios de trasportes, comunicaciones postales, etc., etc.

El Sr. Moret hizo una extensa relación de los sucesos ocurridos en la Coruña, examinando detenidamente sus causas, su estado actual y sus consecuencias.

El Consejo, después de una amplia deliberación, acordó excitar el celo de las autoridades de todos los órdenes, para que procedan con la mayor energía, dirigiéndose no sólo contra los autores materiales de los desórdenes y violencias, sino más principalmente contra sus jefes é instigadores, según está dispuesto en el Código penal. Se estimó que de no ocurrir nuevos sucesos, no había motivo para suspender las elecciones de senadores que deben verificarse mañana.

Los ministros se ocuparon de la necesidad de redactar con urgencia el proyecto de Discurso de la Corona, del cual se dará cuenta en un próximo Consejo.

Asimismo se ocupó el Consejo de la preparación de los nuevos presupuestos, que se presentarán en el plazo que las leyes determinan.»

Amplíaciones.

El presidente del Consejo manifestó el deseo, con el que todos los ministros estuvieron conformes, de que estas Cortes, que han de ser las últimas de la Regencia y las primeras de la mayor edad del Rey, inicien una campaña de verdadera sinceridad electoral, rechazando todas las actas, sea cualquiera la significación política del diputado interesado, que no deban aprobarse por abusos cometidos en la elección. Esto—dijo—enseñaría á los pueblos que no deben cometerse delitos ni amaños electorales, puesto que habían de ser estériles por no dejarlos pasar el Congreso y contribuiría más que otras medidas, á reformar nuestras costumbres electorales.

Fundado en estas razones, el gobierno se propone—añadió el Sr. Sagasta—invitar á que formen parte personalmente de la comisión de actas del Congreso á todos los jefes de las fracciones políticas del Congreso, sea su número el que quiera, Sres. Silvela, Gamazo, Pí, Romero, Barrio y Mier, etc., y designará también como candidatos de la mayoría á ex ministros y diputados de altura parlamentaria como los Sres. Canalejas, Puigcerver, Capdepón, Rodrigáñez y otros. La comisión, una vez elegida, será la que á su vez elija su presidente, pues en el Consejo prevaleció la idea de no hacer tampoco indicación alguna en tal sentido.

⁂

El obispo de la Seo de Urgel, como príncipe de Andorra, recibe en este concepto una subvención de 7.500 pesetas de los ministerios de Estado y de la Guerra para gastos de policía y vigilancia del Valle, y el general Weyler propuso anoche al Consejo que dicha cantidad se pague con cargo á uno de los dos presupuestos, pero no á los dos por mitad. El Consejo acordó que el duque de Almodóvar y el general Weyler conferenciasen acerca del particular, autorizándoles para resolver como estimasen procedente.

El crédito que pedía el cónsul de España en Manila era de 10.000 pesetas, pero solamente se concedió la mitad, recordando que era lo concedido con idéntico fin al de la Habana.

⁂

Los gastos ocasionados por el Congreso Naval que acaba de celebrarse, han sido muy limitados, sobrando mucho del crédito concedido. Solo se han gastado 5.000 pesetas.

⁂

El cumplimiento del art. 157 del código de Comercio puede ofrecer algunas dificultades en la práctica por parte de las sociedades anónimas á quienes afecta, pero el Consejo autorizó al Sr. Villanueva para que lo hiciese cumplir, y si había reclamaciones que en justicia se creyesen atendibles, proponer la reforma del artículo indicado.

⁂

El decreto sobre repoblación de montes crea 10 divisiones forestales, que llevarán los nombres de las cuencas de los ríos donde tal repoblación ha de hacerse.

En el presupuesto próximo solo figurará con destino á esta atención un crédito pequeño, de 200.000 á 300.000 pesetas, dedicado exclusivamente á estudios; pero en los posteriores la cantidad necesaria ha de ser más importante.

⁂

El Consejo acordó, de conformidad con lo propuesto por el Sr. Urzaiz, las medidas necesarias para que solo entren en la Península, como procedentes de Fernando Póo, el café y el cacao que se produzca allí realmente.

⁂

Descartado el envío de un barco de guerra á Río Muni para llevar la comisión de límites, se ha aceptado el vapor *Rabat*, de la Trasatlántica, que permanecerá allí mientras la comisión desempeñe su cometido.

En el vapor se habilitará un departamento con destino á hospital, por si hubiera enfermos de las fiebres palúdicas, que allí son frecuentes.

La comisión saldrá probablemente la semana próxima.

⁂

Los sucesos de la Coruña dieron motivo á una larga disertación del Sr. Moret, para explicar sus causas y desarrollo.

En aquella capital, según el referido ministro, se halla un tanto desprestigiado el principio de autoridad desde hace algunos años, quizás á consecuencia de lo ocurrido en la época del famoso gabinete de notables del partido liberal en 1893, y esto unido á las predicaciones socialistas exaltadas, no comprendidas por los obreros, sino al pie de la letra en aquello que puede favorecerles, pero no en lo que puede imponerles también un deber, ha traído los sucesos tristes del jueves y viernes.

De ahí el acuerdo del Consejo para imponer á todos la disciplina social necesaria.

Ni el ministro de la Guerra ni el de la Gobernación habían recibido nuevos telegramas de las autoridades de la Coruña desde la mañana de ayer: pero estando en Consejo tuvo aviso telefónico el Sr. Moret de un despacho del gobernador de la Coruña, según el cual continuaba la tranquilidad en aquella capital, donde todo el mundo estaba en las calles, como si nada hubiera pasado el día anterior.

Los ministros acordaron por lo mismo que no debía suspenderse la elección de senadores en aquella provincia.

Y no se habló nada de la sustitución del gobernador de la Coruña.

⁂

El discurso de la Corona, según indicó el Sr. Sagasta á los ministros, será muy conciso y sobrio, sin las retóricas acostumbradas en esta clase de documentos. Recomendó á cada uno de los ministros que redactase el párrafo relativo á los proyectos de su departamento que se proponga llevar á las Cortes, y quedaron en hacerlo así, enviándolos en todo el día del lunes al Sr. Moret que, de acuerdo con el Sr. Sagasta, será el encargado de hilvanar dichos párrafos y redactar en definitiva el discurso para someterlo á la aprobación del primer Consejo de ministros, que se celebrará el martes ó miércoles de la semana que viene.

⁂

Por último, se habló en Consejo de los presupuestos.

Como el objeto de su presentación no es otro que el cumplimiento de la ley del año natural, los presupuestos de los departamentos se formarán con muy escasas modificaciones sobre la base de los actuales, reservando para octubre el presentar los proyectos de reforma de servicios que sean necesarios, ó introducir en los presupuestos las modificaciones convenientes en tal sentido.

⁂

Según los ministros manifestaron, nada se habló en Consejo de la elección de senadores por Valladolid, ni de lo ocurrido ayer tarde en esta capital relacionado con aquélla.

El ministro de la Gobernación manifestó á los periodistas que no había recibido ningún telegrama del gobernador y nada sabía de lo sucedido.

CONTADORES ELÉCTRICOS

El ministro de Agricultura firmó ayer los siguientes nombramientos de verificadores de contadores eléctricos.

Cáceres.—D. Manuel Becerra, ingeniero de caminos.

Córdoba.—D. Manuel Velasco, oficial de telégrafos. Unico aspirante.

Guadalajara.—D. Rafael López Sánchez, ingeniero de caminos.

Teruel.—D. Jaime Petit, ingeniero industrial.

Orense.—D. Ezequiel Aranda, oficial de telégrafos. Unico aspirante.

Albacete.—D. Jerónimo Grande, oficial de telégrafos. Unico aspirante.

Toledo.—D. Juan Boix, ingeniero industrial.

Gerona.—D. Narciso Xifra, ingeniero industrial.

Zamora.—D. Víctor Blanco, oficial de telégrafos. Unico aspirante.

Palencia.—D. Francisco de Paula Ciriquia, ingeniero industrial.

Huelva.—D. José Quintana, ingeniero industrial.

Pontevedra.—D. Secundino Vilanova, licenciado en ciencias.

Baleares.—D. Miguel Sampol, licenciado en ciencias.

Cuenca.—D. Manuel Cavido, ingeniero industrial.

Vizcaya.—D. Manuel Malo de Molina, ingeniero industrial.

Tarragona.—D. José María Pages, ingeniero industrial.

Guipúzcoa.—D. Adolfo Rodríguez Carballo, ingeniero industrial.

Madrid.—D. Eduardo Mier y D. Juan Montero, ingenieros militares; D. Francisco Granadino y D. Miguel Otamendi, ingenieros de caminos, y este último también ingeniero belga.

Los demás nombramientos se firmarán entre hoy y mañana, y todos serán publicados en la *Gaceta* con un extracto de los expedientes de los interesados en demostración de los méritos y títulos que han determinado el nombramiento.

⁂

Con arreglo al real decreto que hoy aparece en el periódico oficial, el cargo de verificador de contadores de electricidad es incompatible con todo otro destino ó cargo del Estado, de la provincia ó de los Ayuntamientos, que por la índole de sus funciones imponga al empleado que lo sirva el deber de residencia fija en una localidad determinada.

También es incompatible con destinos y empleos de cualquier clase y condición que sean al servicio de compañías, empresas ó establecimientos de electricidad.

NOTICIAS GENERALES

Estado atmosférico.

El día 1 en Madrid ha sido algo nuboso y de más alta temperatura que los anteriores.

El termómetro del óptico D. José Oliva (19, Príncipe, 21) señalaba á las siete 16 grados; á las doce 27'6, y á las cuatro 25.

La temperatura máxima á la sombra ha sido de 31 grados: la mínima de 12'3.

El barómetro marca hoy 708. Variable.

—Ayer llovió en Oviedo y Coruña.

—La temperatura máxima á las nueve fué de 32 grados, en Sevilla; la mínima, de 8 en Avila.

El exterior estampillado.

El Economista ha interrogado al Sr. Moret sobre los proyectos del Sr. Urzaiz, y, muy especialmente, sobre el relativo al sacrificio que piensa imponer al exterior estampillado.

La respuesta del ministro de la Gobernación fué la siguiente:

«Cuando supe que *El Economista* había publicado la noticia de que el Sr. Urzáiz pensaba tocar al exterior, aunque conozco la seriedad de las noticias de esta revista, creí que había sido mal informada.

Tenía para ello una razón. En Consejo de ministros no se ha tratado para nada de este asunto, y dada su gravedad é importancia, creía yo que era arriesgado en un ministro exponer sus planes sobre él antes de que en Consejo se aprobaran, porque si llegado el momento no eran aceptados por sus compañeros, la situación resultaba difícil para él.

Después he visto confirmada en otros periódicos la noticia de *El Economista*.

En tal situación, yo no tengo que hacer más que esperar á que el asunto se plantee.

Y mientras, me limito á decir á ustedes que mis opiniones son las que expuse en el Congreso al discutirse el convenio, que no he variado y que pienso sostenerlas.»

A los propietarios.

Por orden del alcalde ha comenzado el reconocimiento de las atargeas de las casas de Madrid, denunciando las que se encuentren en mal estado de limpieza; y creemos hacer un servicio á los propietarios avisándoles para que no se dejen sorprender por algunos *industriales* que, fingiéndose empleados del ramo de alcantarillas, proponen la limpieza de las mismas, no haciéndolo y cobrando el servicio.

Al concurso de ópera española establecido por la empresa del Teatro y Jardín del Buen Retiro, han sido presentadas siete óperas, cuyos lemas son los siguientes:

Gloria y arte, El Alcalde di Zalamea del Fiumi, El Hombre sin fe es una planta estéril, Pro Patria, Esperidi, Loor á los protectores del arte patrio, Morir es triunfar.

Hace pocos días llamamos la atención del señor alcalde acerca del abuso que comete la Compañía del tranvía de Estaciones y Mercados, en llevar exceso de viajeros en los coches.

Veintiocho dijimos que llevaba en una plataforma.

Pues bien; si las autoridades han puesto mano en el asunto se conoce poco, porque ayer, á las ocho y cuarto de la noche, salió de la calle de Preciados el coche núm. 182, hacia la Glorieta de Quevedo, llevando ambas plataformas con un número tan excesivo de viajeros, que no los pudimos contar, y además ocho personas en pie dentro del coche.

Esto no se puede tolerar, y estamos seguros de que el Sr. Aguilera mandará corregir este abuso, si quiere evitar muchos digustos.

Han cumplimentado á S. M. la Reina los generales Ochando, Villar y Ramos Izquierdo.

También han estado en el regio alcázar los hijos del general Pasquín, que han ido á dar las gracias á S. M. la Reina por las atenciones que ha recibido la familia con ocasión de la muerte de su padre.

Igualmente ha acudido á Palacio, para despedirse de la augusta señora, la comisión de Almería que ha venido para asistir al congreso naval.

Está ya acordado que sean cinco las nuevas sucursales que ha de crear el Banco de España.

Mahón y Tortosa son las únicas poblaciones que fijamente se sabe ya que serán dotadas con sucursal.

No está aun determinado con exactitud dónde serán situadas las otras tres sucursales.

Se ha publicado el programa de las fiestas que se celebrarán en Granada con motivo de la festividad del Corpus.

Dicho programa, en forma de elegante *carnet*, lleva una artística portada en colores y fotograbados representando vistas de la capital andaluza.

Ha llegado á Quejigal, con objeto de pasar unos días, el ex presidente del Congreso señor Fernández Villaverde, que regresará en breve á Madrid.

Los delegados de Mahón que se hallan en esta corte han conferenciado con el director general de ingenieros de la armada, Sr. Togores, acerca del dique de Subic.

Ha salido para París el señor marqués de Castel Rodrigo, embajador de España en San Petersburgo.

Se propone adquirir casa en la capital del imperio, y después de presentar sus credenciales regresará á Madrid con objeto de recoger á su familia.

Ha sido favorablemente resuelta la instancia de varios alumnos de derecho, que solicitan se haga extensivo lo dispuesto en la real orden de 20 de febrero pasado, aclaratoria del real decreto de 28 de julio de 1900, á los alumnos oficiales á quienes, además de las asignaturas en que actualmente se hallan matriculados, falte la de Práctica forense.

Se atribuye al ministro de la Guerra el propósito de amortizar las plazas de agregados militares en el extranjero, no conservándoles más que en naciones militares de primer orden como Alemania, Inglaterra y Francia.

La idea que persigue el general Weyler es la de que la cantidad presupuesta hoy por dicho concepto, se invierta en forma que resulte más provechosa al país.

A este efecto, proyecta enviar á las grandes maniobras que haya en el extranjero, nutridas comisiones de todas las armas, para que éstas después puedan dar una serie de conferencias, que se imprimirán por el Depósito de la Guerra, para distribuirlas en el ejército.

El distinguido abogado D. Luis María de la Sota ha dejado de ser copropietario de la *Enciclopedia Jurídica* y renunciado el cargo de director de su centro de consultas.

El oficial del Consejo de Estado D. Máximo Sánchez de Ocaña ha dejado también de colaborar en dicha revista.

La Compañía de Maderas, Madrid, Argumosa, 14. (Teléfono 689, Bilbao, Santander.)

El anuncio despierta el deseo, y el deseo conduce á la posesión.—*Los Tiroleses*, Romanones, 7 y 9, entresuelos.

El ganado de la corrida de mañana, de don Joaquín Pérez de la Concha, es la conversación constante de los aficionados á toros.

Todos se hacen lenguas sobre el trapío y respeto de esta corrida, la misma que al ser desencajonada recientemente en San Fernando causó extraordinario asombro por la corpulencia de los animalitos, entre los que descuellan dos toros, cárdeno el uno y jabonero el otro que *darían hipo* á muchos que peinan coleta.

Veremos ahora cómo se las componen Conejito, Félix Velasco—que debuta como matador de toros en Madrid—y Lagartijo.

Ayer tarde han celebrado junta los tenientes de alcalde, bajo la presidencia del Sr. Aguilera, habiéndose acordado la más escrupulosa vigilancia en la expendición de los artículos de consumo y el cumplimiento de las prescripciones de las ordenanzas municipales en todo cuanto afecte á la policía urbana.

También se ha tratado de fomentar por las tenencias de alcaldía la suscripción para la Asociación Matritense de la Caridad; con el fin de recoger en absoluto los mendigos de la vía pública.

Se encuentra enfermo el juez decano, nuestro querido amigo, D. Luis Rodríguez Llera, habiendo, por esta causa, tenido que encargarse del juzgado de la Inclusa, el municipal D. Luis María de Mesa.

Con motivo de celebrarse mañana la fiesta de la Santísima Trinidad, habrá á las once capilla pública en Palacio.

La Corte ha ido ayer tarde á la Salve.

De la familia real solamente han asistido el Rey, la Reina y la infanta Isabel.

Ha sido aplazada hasta el 25 de agosto venidero la apertura de la Exposición provincial de Segovia, por la imposibilidad de terminar el pabellón central, agricultura y ganadería, á causa de no haberse recibido de Bilbao las armaduras de hierro, principal elemento de las instalaciones.

Con tal motivo se amplía el plazo de admisión de cédulas de inscripción hasta el 31 de julio, verificándose la entrega de productos y efectos durante la primer quincena de agosto.

Se ha celebrado la junta general de accionistas de los ferrocarriles de Madrid, Zaragoza y Alicante.

Han sido reelegidos los consejeros señores Blonsat, Martínez Campos y Mila y Pí.

Se aprobó la Memoria del Consejo y las cuentas referentes al ejercicio de 1900.

La junta general fijó en 9 pesetas, libras de todo impuesto, el dividendo neto del ejercicio, cuyo pago se efectuará desde 1.° de julio próximo.

Habiendo cesado las circunstancias que motivaron la dimisión del Sr. Dato, la Junta, expresando gran satisfacción, le ofreció puesto en el Consejo.

Los ingresos realizados por la Compañía hasta 31 de diciembre se elevan á pesetas 926.538.387,32.

En 31 de diciembre de 1899 los ingresos consistieron en 899.905.896,40 pesetas.

El aumento es, pues, de 26.632.490,92 pesetas, y proviene de la renta de 18.921 obligaciones serie A y de 52.500 obligaciones serie B.

El exceso de capital sobre los gastos era en fin del ejercicio de 1900 de 1.878.995,93 pesetas.

Hemos recibido el cuaderno 1.° del *Tratado de enfermedades del corazón* del doctor Broadbent, médico de la real Cámara en Inglaterra.

La obra, traducida del inglés por el doctor Verdes Montenegro, profesor de enfermedades del pecho en el Instituto Rubio, está editada por *El Siglo Médico* y constituye un elegante volumen.

El gremio de comestibles se ha reunido y acordado no cerrar los establecimientos los domingos.

A pesar de este acuerdo, son muchos los agremiados establecidos en las calles céntricas que concederán el descanso dominical á sus dependientes, obrando así de acuerdo con lo ofrecido anteriormente al gobernador civil de la provincia.

⁂

Tan pronto termine el período electoral, la autoridad local ordenará se giren visitas de inspección sanitaria á los establecimientos de Madrid donde se venden artículos de comer y beber.

En el circo de Colón se estrenó anoche una entretenida pantomima titulada *Niza y Petersburgo, el Invierno y el Verano*, que agradó bastante por el lujo y propiedad con que se presenta.

Toman parte todas las bellas artistas que dirige la hermosa señorita María Alegría y todas oyeron muchos aplausos.

ECOS POLITICOS

El doctor Cortejarena se presenta candidato á la senaduría por la Academia de Medicina, pero le consideramos derrotado.

El elegido, según todas las probabilidades, lo será D. Gabriel de la Puerta.

⁂

El ministro de Hacienda, Sr. Urzáiz, no hará cuestión de gabinete la del gravamen del exterior porque entiende que no deben abrigarse intransigencias en estos asuntos de interés nacional.

⁂

Se ha dicho que muy en breve se dictará una providencia por el capitán general de Madrid, de acuerdo con el decreto del general Azcárraga, referente á la inspección á que habían de estar sujetos los círculos militares.

Existe tal propósito, pero la disposición no se refiere de ninguna manera á una sociedad militar cuyos salones se han visto honrados recientemente con la visita de los Reyes.

⁂

En los círculos políticos se ha hablado mucho de los sucesos de la Coruña, y á fuer de imparciales, haremos constar que se comentaba desfavorablemente la conducta de las autoridades, extrañándose, al mismo tiempo, que declarado el estado de guerra, no fueran sustituidas con fuerzas del ejército las de la guardia civil que hacían frente á los sucesos.

⁂

En vista de las condiciones en que se plantea la lucha para la elección de senadores en la provincia de Segovia el Sr. Commeleran retira su candidatura por dicha capital

Su decisión obedece al deseo de concordia, con objeto de evitar las consecuencias que para sus amigos pudiera tener una lucha tan enconada como la que en Segovia se ha empeñado.

⁂

Ha ido á Palacio el ministro de la Guerra para informar á la Reina de los sucesos de la Coruña.

El telegrama del capitán general de Galicia confirma en todos sus extremos las noticias particulares.

⁂

La elección de decano del Colegio de Abogados de Madrid se celebrará hoy y mañana. Será elegido el ilustre jurisconsulto señor Canalejas por gran votación seguramente.

⁂

Es probable que hasta fines de la semana que viene no firme S. M. la Reina el decreto nombrando presidente del Supremo al señor Martínez del Campo.

En la vacante que deja de presidente de Sala del mismo Tribunal le sustituirá el Sr. Garnica.

⁂

En el gobierno civil estuvieron anoche los compromisarios, en unión de los candidatos á senadores de los partidos liberal y conservador.

También se hallaban en dicho edificio, los señores conde de Torrelaguna, Núñez Samper, Martínez Fresneda, y varios diputados provinciales.

Un grupo numeroso de compromisarios con los diputados Sres. Yáñez y Carrascosa saludó al gobernador, retirándose seguidamente del gobierno, sin haber entrado en el local donde se sirvió el *lunch*.

Los conservadores y liberales fraternizaron tomando pastas, té, café y cigarros habanos.

El Sr. Barroso pronunció breves frases y luego hablaron algunos de los candidatos.

Entre los compromisarios los había que vestían calzón corto, chaquetilla y alpargata.

⁂

El candidato á la senaduría por la Real Academia de la Lengua, es el Sr. Menéndez Pelayo; por la Academia de Medicina, se presenta el Sr. Puerta, y por la de Bellas Artes, habrá gran lucha entre los Sres. Avalos y Avilés.

ULTIMOS TELEGRAMAS

ESPAÑA

Vapor correo.

Cádiz 1, 7'45 t.

Hoy, á las cuatro de la tarde, ha fondeado en este puerto, procedente de Centro América, sin novedad, el trasatlántico *Cataluña*.—CH.

Detención de un estafador.

Cádiz 1, 8 n.

El jefe de orden público D. Roberto Bueno, ha detenido hoy á un sujeto que dijo llamarse Manuel Mensaque, ocupándole documentos importantes de casas de comercio, á las cuales había hecho pedidos de consideración.

Uno de los pedidos consiste en 20 sacos de avellana.

Por la documentación ocupada se vé que algunos de los pedidos hechos por el referido individuo están en camino, y otros ya se han recibido.

Comerciantes de diferentes puntos le buscaban para entregarlo á los tribunales.—CH.

El Sr. Laviña.

Cádiz 1, 5'15 t.

Se encuentra en esta capital el director de Correos, Sr. Laviña.

Almorzó hoy con el gobernador civil, asistiendo al almuerzo el jefe del partido liberal de esta provincia, Sr. Ríos Acuña, y el señor Puente, alcalde del Puerto de Santa María.—CH.

Gobernador que dimite.

Murcia 1, 8'45 n.

Circula con insistencia la noticia de haber enviado hoy su dimisión á Madrid el gobernador civil de ésta provincia, D. Jerónimo del Moral.

El *Heraldo de Murcia* refiere un incidente ocurrido entre aquél y un diputado electo por Cartagena, y que debió tener relación con ciertas medidas adoptadas y que fueron la causa de que dimitiera el alcalde de Cartagena.

Se hacen muchos comentarios.—FRUTOS.

Otra huelga.

Vigo 1, 9 n.

Los obreros de los talleres del ferrocarril reclamaron aumento de jornal, y la Compañía sólo se lo concedió á algunos de ellos.

Hoy al mediodía suspendieron el trabajo, celebrando una reunión, en la que acordaron que si el lunes á la hora de comenzar el trabajo no se les concede el aumento solicitado, se declararán todos en huelga.—MARTIN.

Caída de un automovil.

Sevilla 1, 6'30 t.

En el gobierno civil se ha recibido la noticia de que un coche automóvil que marchaba con buena velocidad por la carretera de Sanlúcar la Mayor, cayó por una pendiente de cinco metros.

Iban en el vehículo los tenientes de caballería Sres. Otondo y González Español y un hijo del senador Sr. Vázquez.

Todos han resultado heridos.

Desconócense más detalles.—ARANDA.

Suicidio.

San Sebastián 1, 5'40 t.

En el pueblo de Eibar intentó suicidarse, arrojándose desde un balcón, una señora llamada D.ª Josefa Galdona.

Se ha producido graves heridas.

El móvil del suicidio ha sido desgracias de familia.—QUIROGA.

LO DE LA CORUÑA

Coruña 1, 8'25 n.

(Recibido á las cuatro de la madrugada.)

No se ha confirmado la noticia de graves sucesos en las afueras.

Las camillas enviadas volvieron vacías, y las tropas regresan á sus cuarteles.

Lo ocurrido fué que dos fondistas riñeron por cuestiones particulares y uno dió á otro una puñalada grave.

Los presidentes de las sociedades obreras han acordado desistir de la publicación de una hoja suelta relatando los hechos de estos días, por temor á la censura militar.

También acordaron enviar á Madrid una comisión que gestione con las sociedades obreras de la corte la celebración de un mitin de gran resonancia.

Y por último, han acordado telegrafiar al gobierno, pidiendo la destitución del gobernador Sr. García Valdés.

La población está animada.

Los periódicos de Madrid son arrebatados de manos de los vendedores.—DAFONTE.

EXTRANJERO

Rumores de paz.

Londres 1, 11'15 n.

El *Sun* publica la noticia de que el general boer Botha se halla en Standerton, comunicando telegráficamente con el presidente Kruger.

Añade que lord Kitchener ha autorizado á Botha para que telegrafíe en lenguaje claro, diciendo al presidente del Transvaal, que él y su gente se hallan muy fatigados por la guerra, y que se encuentra dispuesto, si Kruger lo aprueba, á entablar negociaciones para la paz.—HARRY.

Un duelo.

Lisboa 1, 12'40 t.

Las diferencias surgidas en el partido regenerador, continúan cada vez mas vivas.

Como consecuencia de ellas ha surgido una cuestión personal entre el diputado Sr. Pinto Santos y el ex ministro y jefe de la disidencia D. Juan Franco.

Esta mañana se han batido dichos señores, resultando el Sr. Santos con dos heridos en una mano.—A. PERA.

La princesa italiana.

Roma 1, 8'10 t.

El jefe del gobierno, Sr. Zanardelli, también se encontraba en Palacio al dar á luz la Reina Elena.

Era tan esperado y deseado el nacimiento de un varón, que el sexo del nuevo vástago ha causado bastante decepción, lo cual no impide que exista gran regocijo público.

Las escuelas han sido cerradas y en todos los balcones ondean banderas.

Es un día de fiesta completa.

Zanardelli ha comunicado á la Cámara de los diputados el nacimiento de la princesa, a la que se impondrán los nombres de Jolanda Margarita.

La Cámara estaba llena de diputados, excepto los bancos de la extrema izquierda.

Todos los diputados, puestos de pie, aplaudieron al saber la noticia.

El presidente de la Cámara, Sr. Villa, pronunció un notable discurso, que fué acogido con general aplauso.—MARIO.

Nueva insurrección en Cuba.

Londres 1, 6'8 t.

Comunican de Washington que la negativa de los Estados Unidos a conceder la independencia de Cuba provocara seguramente una nueva insurrección.—HARRY.

Crisis resuelta.

Lisboa 1, 9'58 n.

La crisis se ha resuelto saliendo del gobierno el ministro de Negocios extranjeros, Sr. Arroyo, y encargándose interinamente de dicha cartera el ministro de Hacienda, Sr. Andrade.

Mañana se celebrará la corrida de Beneficencia.

El tiempo está lluvioso.—A. PARRA.

Inteligencia franco-ruso-alemana.

Londres 1, 6'56 t.

Se dice que el general francés M. Bonnal ha ido á Berlín con una misión diplomatica, relativa a una inteligencia entre Alemania, Francia y Rusia para todas las cuestiones coloniales.—HARRY.

Milner en Birmingham.

Londres 1, 7 t.

Ha llegado lord Alfred Milner a Birmingham, alojandose en casa de mister Chamberlain.—HARRY.

AVISOS útiles.

SAN FRANCISCO

SOCIEDAD ANONIMA ELECTRICA Y HARINERA

Esta Sociedad, que actualmente explota una fábrica de harinas y electricidad en Villarrobledo (Albacete), acaba de adquirir la concesión para suministrar el alumbrado eléctrico en Sonseca (Toledo), y un edificio construido exprofeso para fábrica de electricidad; y necesitando montar la maquinaria completa para la misma, se cita á concurso á los constructores que se crean en condiciones de suministrarla, para que en el término de 15 días presenten en el domicilio social, Arenal, 18, 2.°, las proposiciones y presupuestos oportunos.—Madrid 31 de mayo de 1901.—El vicepresidente, *Carlos de Santiago*.

EAU DE BOTOT — DESCONFIARSE de los DENTIFRICOS INFERIORES. ¡Prudencia en ello! siempre exigir la Marca BOTOT 17, r. de la Paix París

EL SUCESO ILUSTRADO
Madrid, 6 meses, 4,50; provincias, 5.

Traslado.—La casa Muller hermanos, de Barcelona, importadora de artículos extranjeros y fábrica de impermeables, ha trasladado sus almacenes y oficinas desde la calle Mendizábal, 23, á otro local más espacioso en la calle Aviñó, 20, interior (antiguo almacén de la casa Hohl y Syz). La sucursal en la Rambla Centro, 12, «La Villa de Pará», continúa como antes. Para la dirección de cartas basta: Muller Hnos., Barcelona.

2009 Ministerio de Cultura

EN NUESTRA SUCURSAL
PUERTA DEL SOL, NUM. 1
Se reciben anuncios y suscripciones

Exposición Fabril y Artística
40, CALLE DE ALCALÁ, 40
MADRID

MAQUINAS SINGER PARA COSER
PÍDASE EL CATÁLOGO ILUSTRADO QUE SE DA GRATIS

Sucursal
18, CALLE DE LA MONTERA, 18
MADRID

Espectáculos del 2

COMEDIA.—9.—(Beneficio de los Asilos de Santa Cristina y Sociedad Benéfica italiana.)— La gran muraglia della China.—Tercer acto de María Stuard.—Pietro é Paolo.—Lec-Voi-Tu.

ZARZUELA.—4 1/2.—La Tempranica. — El cabo primero.—El juicio oral.

8 3/4.—La barcarola.—El juicio oral.— Los mamelucos.—La tribu salvaje.

APOLO.—4 1/2—La buena sombra.—El chiquillo.—Les papillons electriques.—El húsar.

8 3/4.—Calderón. Les papillons electriquo.—La buenaventura.—La buena sombra. Les papillons electriques.— La alegría de la huerta.

MODERNO.—4 1/2. — El tío de Alcalá. — Sandías y melones.—La golfemia.

8 3/4.—Los monigotes del chico.—La nieta de su abuelo.—El tío de Alcalá. — Los monigotes del chico.

ROMEA.—4—Ustedes no digan nada. Trio Alpinos, Poupees.—La viuda. Nella, Poupés —Le moulin rouge Trio Alpinos. Poupées.—¿Yo ir al baile? Nella. Poupées.

8.—¡A que no! Trio alpinos. Poupées.—El retrato. Poupées. Nella Bella Belen.—Le moulin rouge. Paupées Trio alpinos. Bella Belén.—El retrato. Poupées. Nella. Bella Belén.

PARISH.—4 1/2 t. y 9 n.—Dos funciones ecuestres.

COLON.—5 t. y 9 n.—Dos magníficas funciones por la compañía Alegría.—En ambas tomarán parte los principales artistas de la compañía y la pantomima Petersburg y Nice.

SALON DE ACTUALIDADES. — Reaparición de la célebre doña Tancreda, gran éxito de Rita Keylor, Bella Chiquita española, Imperio, Leonor García, Acosta y cinematografo.

PANORAMA IMPERIAL (Carrera de S. Jerónimo, 14, entresuelo).—De 3 t. á 12 n.—Nueva colección. Interesante viaje por Marruecos.—En el mismo local M. Quevedini presenta sus 300 pulgas artistas.

JARDIN DEL BUEN RETIRO.—Todos los días, de 2 de la tarde al anochecer.—Exhibición del Cinematocrop.

PLAZA DE TOROS.—5 t.—Corrida extraordinaria.—Se lidiarán seis toros de la ganadería de D. Joaquín Pérez de la Concha, estoqueados por Antonio de Dios (Conejito), Félix Velasco y Rafael Molina con sus correspondientes cuadrillas de picadores y banderilleros.

BOLETIN religioso del día 2

Santos del 2 de junio.—Domingo I después de Pentecostés.—La Santísima Trinidad; San Eugenio, papa y confesor, y los santos mártires Marcelino, Pedro, Erasmo y Alejandro.

Sale el sol á las 4'31, y se pone á las 7'25.

Cultos para el día 2

Se gana el jubileo de Cuarenta Horas en las monjas Trinitarias y habrá solemne función al misterio del día; predicando el señor López Anaya; por la tarde á las cuatro maitines y á las seis trisagio, absolución, preces y reserva.

En San Pascual, Esclavas, Reparadoras, Carboneras y Espíritu Santo, jubileo perpetuo.

En la Catedral Horas canónicas y fiesta solemne al misterio del día, siendo orador el M. I. Sr. Magistral.

En la Real Capilla, á las diez, misa cantada.

En las parroquias, id. id.

En el Carmen función solemne á la Santísima Trinidad, y termina la novena, predicando en la misa el padre Jiménez Campaña y por la tarde D. Remigio Gandasegui.

En San Ignacio continúa novena á la Virgen del Carmen, predicando todas las tardes un padre trinitario.

En el Asilo de la Santísima Trinidad también habrá fiesta al titular.

En las Salesas (calle de San Bernardo), fiesta por el aniversario de la orden de la Visitación; orador, padre Luque.

En las Salesas (Santa Engracia), id., un padre de la Compañía.

En la iglesia Pontificia termina la novena á Nuestra Señora del Perpetuo Socorro, predicando el señor Calpena. Oficiará la reserva el excelencísimo señor nuncio.

En San Ildefonso sigue á San Antonio; orador, señor Gascón de Gotor.

En el Cristo de la Salud, San Andrés y otros templos continúa el Mes al Corazón de Jesús.

Ejercicios.

En el Caballero de Gracia los acostumbrados con manifiesto y sermón.

En los Servitas por la V. O. T., predicando un buen orador.

En San Luis, á los Sagrados Corazones, D. Celestino de Diego.

En San Ginés, por el Apostolado, Sr. Anaya.

En San Justo, á Nuestra Señora de las Maravillas, el Sr. Belda.

La misa y oficio son de la Santísima Trinidad.

Visita de la Corte de María.—Nuestra Señora de la Providencia en Jesús 6 del Auxilio en San Lorenzo.

CLASES PASIVAS

Los individuos que tienen consignado el pago de sus haberes en la Pagaduría de la Dirección, pueden presentarse á percibir la mensualidad corriente, desde las doce de la mañana á las cuatro de la tarde, en los días y por el orden que á continuación se expresan:

Día 3.

Coroneles.—Tenientes coroneles. — Comandantes.—Plana mayor de jefes.—Capitanes.—Montepío civil, de la A á la D de las nóminas de la Península.

Día 4.

Montepío militar, de la A á la E.—Montepío civil, de la E á Ll, de las nóminas de la Península.—Coroneles y tenientes coroneles de las de Ultramar.

Día 5.

Montepío militar, de la F á la Ll.—Montepío civil, de la M á la Q, de las nóminas de la Península.—Comandantes de las provisionales de Ultramar.

GOBIERNO MILITAR

Orden de la plaza para el día 2 de junio.

Parada: San Fernando y segundo de Covadonga.

Jefe de Parada: Señor coronel del 2.º Montado, don Mariano Pavía.

Imaginaria: Señor coronel de Ceriñola, D. José García de la Concha.

Guardia del Real Palacio: San Fernando, primera sección del 4.º de Campaña y 22 caballos de la Princesa.

Jefe de día: Señor comandante del 2.º Montado, don Fernando Coello.

Imaginaria: Señor comandante del 2.º Montado, D. Antonio Bravo.

Visita de Hospital: Princesa, segundo capitán.

Reconocimiento de provisiones: Reina, segundo capitán.

Vigilancia para la primera y segunda zona á las órdenes del señor jefe de día: Primero y segundo capitán de San Fernando.

ENTERRAMIENTOS

Durante el día 1 se ha dado sepultura á 40 cadáveres en los cementerios siguientes:

En Nuestra Señora de la Almudena	35
En San Isidro	1
En San Justo	2
En San Lorenzo	2
En Santa María	»

HOTEL
con jardín, cuadra, luz eléctrica y agua, se vende en la calle de Romero Robledo, núm. 12 (Argüelles). Razón, en el mismo, de 10 á 2.

SALDOS ESTUDIOS, 3, entresuelo.
1.000 cortés señora, á pta. y 1,50; pendientes oro de plata, á 1,50; camisas señora, 0,90; enaguas tiras anchísimas, 6,50; rosas, 0,25; estuches, jabón, polvos y esencia, 1,25; papel color para cartas, 0,75.

LUNA, 11 — LA CONFIANZA — LUNA, 11
GRAN ALMACÉN DE MUEBLES EL MEJOR SURTIDO DE MADRID
CON TALLERES DE TAPICERÍA Y EBANISTERÍA
AMUEBLAMIENTO DE HABITACIONES PARTICULARES Ó DE CASINOS, AYUNTAMIENTOS Y DIPUTACIONES
Facilidades para el pago — HAY GUARDAMUEBLES — Exportación á provincias
REPRESENTANTE: J. SALGADO DE TRIGO

EL SUCESO ILUSTRADO
PUBLICA MAÑANA
Texto: Dos fuegos terribles en Londres.—Los guapos de los presidios.—Crímenes y homicidas. — ¡¡Treinta y dos años en presidio!!—Niño robado á los bohemios.—Combate submarino.—Doble asesinato.—En busca de un cadáver.—Amor y rumbo.—Asesinato en Valencia.—Sucesos de China.—Muertos á hachazos.—Amor no correspondido: Los novios del Rastro.—Drama en un baile.—Premio á la virtud.—Cien mil duros en robos.—Motín en Rusia.—El robo en Barcelona.—El secuestro de Poitiers.—Fuga de una monja.—Contra madre é hijo.—Un «rastacuero».—Un noble que roba.—Drama en Marsella.—Salteadores.—Drama conyugal.—El suicidio de un loco.—Contra el presidente Mac-Kinley.—Gallinatías. — Pasatiempos y anuncios.—Nota cómica.
Grabados: Retratos de la reina Draga.—Los novios del Rastro.—María Blanco.—Cumbreño.—Congreso de zapateros.—Prisiones militares.—Carreras de caballos y Congreso naval.
Dibujos de Espi, Covisa, Vergor, Enciso, Melendez y otros renombrados dibujantes.
SUSCRICION
Madrid, seis meses, 4,50 pts.
Provincias, id., 5.
Precio: 20 céntimos.

LO MAS NUEVO y original que se ha visto en abanicos japoneses lo presenta la casa THOMAS (Mayor, 30); *600 modelos* distintos desde *una peseta.*

BASTON CAÑA, PUÑO METAL con iniciales se extravió ayer en Recoletos. Gratificarán Paseo Recoletos, 16, portería.

VERANEO Se venden ó alquilan 2 elegantes hoteles en estación Villalba. Razón, restaurant Cuesta, 7 Sr. Alzola, Arenal, 8, Madrid.

BAÑOS DE TRILLO
CINCO MANANTIALES DIVERSOS
15 DE JUNIO A 15 DE SETIEMBRE
AGUAS CLORURADO-SÓDICAS, BICARBONATADO-CÁLCICAS, ARSENICALES Y LÍTICAS
Viajes por Matillas y Guadalajara.—Servicio de coches á todos los trenes
Administración, prospectos y detalles: FONDA DE LOS LEONES.—MADRID

GRAN BALNEARIO DE "LA MARGARITA EN LOECHES,,
ABIERTO DE 15 JUNIO A 15 SETIEMBRE
(Fonda, baratura, confort, grandes jardines)
UNICO en esta clase de aguas. Con el uso externo, á la vez que interno, de esta agua *SIN RIVAL*, se completan las curaciones y se obtienen en todas las enfermedades biliosas, escrofulosas, herpéticas en sus distintas manifestaciones, sifilíticas, aun en el período álgido; en la matriz, bazo, mesenterio, estómago, llagas, etc. Pedir prospectos y datos. *Madrid, JARDINES, 15, bajos.*—Billetes para el coche de propiedad del Establecimiento. No ir sin él.—En el último año se han vendido
MÁS DE DOS MILLONES DE PURGAS

SANATORIO DEL PILAR
Para enfermedades nerviosas y mentales. Establecimiento de primer orden. PILAR, 25, Guindalera, Madrid. *PENSIONES DE 5, 8 Y 12 PTAS.* Pídanse reglamentos al Director, *DOCTOR SANCHEZ HERRERO.* Alcalá 4 1.º Madrid. Consulta de dos á cinco.

LA PROVEEDORA
PRESTAMOS Á COMERCIANTES É INDUSTRIALES
NO COBRA COMISION NI GASTOS
MÓDICO INTERÉS. FÁCIL PAGO. Pagando antes del plazo convenido devuelve los intereses correspondientes.
INFANTAS, 23, 1.º

MAISON FRANCAISE
HIGH LIFE CORSET
Forme Exposition brevetó DERNIER CRI
Claudio Coello, 8, pral.

GRAN OCASION
Para los señores que deseen vender muebles, piano, caja fondos y alfombras, avisen *Echegaray, 21, tienda.*

PÉRDIDA DE BOLSILLO SEÑORA, de gamuza gris, con cadena, desde calle Peligros á Cibeles. Gratificarán Villalar, 7.

CENTRAL ELECTRICA
Importante.—Se encuentran de venta dos motores Crossley, tipos XAE, nuevos y embalados, de 71 caballos, á Gas DOWSON, y 85 á Gas rico, y una Fábrica de Gas pobre para 120 HP, como igualmente material de instalaciones, como son: palometas, aisladores, etc., etc., pertenecientes á una Central de Electricidad, en la provincia de Sevilla, que dejó de montarse, cuyo material está todo nuevo y la mayor parte embalado. Para informes pueden dirigirse al director de la Fábrica de Gas y Electricidad de Puerto-Real, Cádiz.

Telegramas: PELAUF-MADRID — SUCESORES DE KRIBBEN — Teléfono: NÚMERO 1.159
GRANDES DEPÓSITOS DE MATERIAL
Y APARATOS ELÉCTRICOS
PARA TODA CLASE DE INSTALACIONES
VENTILADORES ELÉCTRICOS
PARA CORRIENTE CONTINUA Y ALTERNA
DE SOBREMESA, DE PARED Y DE TECHO
DE DIFERENTES TAMAÑOS Y CONSTRUCCIONES
Modelo pequeño de sobremesa, para habitaciones pequeñas. Diámetro de las alas, 250 milímetros, sin alambrera protectora, con triple regulación de las revoluciones; para corriente continua 113 voltios.
Observación. El consumo de vatios en este modelo es sumamente reducido, suponiendo con un precio de pts. 1,10 por kilovathora un gasto de 3 1/2 cénts. por hora.
Modelo mayor de sobremesa. Diámetro de las alas, 305 milímetros, con alambrera protectora y regulador de las revoluciones; para corriente continua 11¹², y alterna 100 voltios.
PEQUEÑO CONSUMO DE CORRIENTE. — MARCHA SILENCIOSA
VENTILADORES DE HÉLICE
aspirantes y de alta presión
EXPOSICION PERMANENTE
Carrera de San Jerónimo, 1
(ESQUINA PUERTA DEL SOL)
TELÉFONO NÚM. 1.175

AVICULTORES
Hermosas razas de gallinas de producto y de lujo. Juan Aparicio, Béjar, provincia de Salamanca.

PUEDE HERMOSO GABINETE. Carretas, 12, segundo derecha.

EN GUADARRAMA SE ALQUILA casa cómoda. R., Paz, 7, curtidos.

FÁBRICA DE PERSIANAS
Hay que ver nuestra clase de persiana y los precios á que vendemos, para saber lo que es vender barato; las grandes ventas que realizamos lo demuestran.
Cayetano Polo y Hermo.
19 y 21, Fuencarral, 19 y 21
Almacén de Alfombras.

HUESPEDES SE ADMITEN. Caballero Gracia, 11, pl. dcha. *Especialidad para familias.*

SEÑORITA FRANCESA SE OFRECE para acompañar ó educar niños. R. «Los Tiroleses», Conde de Romanones, 7 y 9.

MR. POUJADE, FOTÓG.º, Montera, 49. Trabs. artist. novedad.

EMPLEOS
AGENCIA GENERAL DE
COLOCACIONES
Se facilitan de todas clases y sueldos en Madrid y provincias. Establilidad *garantizada.* Con fianzas y sin ellas.
Gran actividad acreditada.
Se proporcionan sirvientes escogidos, respondiéndose de su honradez.
Se desean amas, criadas y criados, buenas referencias.
Colocaciones obtenidas hasta fin de mes, *2.411.*
Travesía de las Pozas, 1.
De 10 á 1 y de 3 á 8.

GRAN FÁBRICA DE PORCELANA
DE
RAMON CANALS
en Almacera (Valencia)
Fabricación de toda clase de artículos de porcelana.
Especialidad en Aisladores y demás material para Electricidad.
Servicios para Café y Restaurant.
Servicio de mesa estilo Ligomes en toda clase de decoraciones.
Especialidad de la casa: Azulejos de Valencia, decorados por los más reputados artistas modernistas.
Despacho Central: Diputación 308, Barcelona.

SE VENDEN
muy baratas
Una máquina plegadora. Nueva.
Una máquina vertical de vapor con generador, 18 caballos nominales. Está en muy buen uso.
Para informes y precios, en la Contaduría de este periódico,
Factor, 7, principal.

EL NIÑO
LUISITO CASTAÑON DE MENA
HA SUBIDO AL CIELO
el día 1 de Junio de 1901, á los treinta y nueve días de edad.
Sus desconsolados padres D. Luis y D.ª Catalina; abuelas las Excmas. Sras. D.ª Luisa Cruzada y D.ª Josefa Albarracín; tíos, primos y demás parientes.
Tienen el sentimiento de participar á sus amigos tan sensible pérdida, y les ruegan se sirvan asistir á la conducción del cadáver que tendrá lugar el domingo 2 del corriente, á las diez de su mañana, desde la casa mortuoria, Corredera Baja, 15 y 17, al cementerio de la Sacramental de San Lorenzo, por lo que recibirán especial favor.
El acompañamiento se despide en el cementerio.
No se reparten esquelas.—Se suplica el coche.
LA SOLEDAD. Desengaño, 10

LA ELECTRICIDAD
BRUJAS, FRÉNE Y AGAZZI
SABADELL
Construcción anual: 200 dinamos y electromotores.
Motores y Fábricas de gas pobre.
Inmenso depósito de material en general.
PRECIOS INCOMPATIBLES

TINTURAS
EMILMAT: las mejores para teñir las canas en el ACTO. 10 colores diferentes. Deja los cabellos sedosos y brillantes: aplicación gratis á quien no obtenga el color deseado. Venta en perfumerías.
Por mayor, *Emilio M. García,* Salud, 5, pral. Madrid.

ADMINISTRACIÓN DE LA REAL CASA DE CAMPO
Se sacan á subasta en un solo lote, once reses vacunas, de raza extranjera, de esta real posesión, con arreglo al pliego de condiciones que se hallará de manifiesto en esta oficina, cuyo remate tendrá lugar el lunes 3 de junio, á las once de su mañana.
Real Casa de Campo 30 de mayo de 1901.—El Administrador, *Mariano Ibarrola.*

VINO DE PEPTONA ORTEGA
para CONVALECIENTES y PERSONAS DÉBILES: es el mejor tónico y nutritivo. Inapetencia, malas digestiones, anemia, tisis, raquitismo, etc.
FARMACIA: LEÓN, 13. LABOR.º GRANADA, 5. MADRID

Centro Internacional de Anuncios.
CEBRIAN Y C.ª—PUERTAFERRISA, 18—BARCELONA
ANUNCIOS EN TODOS LOS PERIÓDICOS
DE
España y Extranjero
Impresión de prospectos, folletos, circulares, etc.
—Y REPARTO DE LOS MISMOS—
por medio de encaje en periódicos, ó envío por correo con las direcciones que se convengan.
Fijación de carteles en la vía pública en las principales poblaciones de España.
Dibujos, grabados, fotograbados, fototipias, estereotipias y galvanos
PARA CLICHÉS DE ANUNCIOS
Unica casa en España que se encarga de la confección de toda clase de objetos propios para publicidad.
Pídanse tarifas y presupuestos.

VICTORY
máquina inglesa, rotativa, doble, con aparato plegador, tamaño usual de periódicos. Tirada 36.000 ejemplares por hora. En perfecto estado de conservación y completa, estereotipia y accesorios.
Latitud, un metro 42 centímetros.
Longitud, un metro 14 centímetros.
SE VENDE MUY BARATA
Detalles y precios en la Contaduría de este periódico, FACTOR, 7, PRINCIPAL.

RELOJ DE SOBREMESA
(Con privilegio de invención)
El nuevo reloj presenta una forma en extremo elegante, y tiene una máquina fina, bien construida y de marcha exacta, toca infinidad de piezas musicales, por medio de planchas metálicas. Reloj de gran utilidad, como despertador y como objeto de entretenimiento, muy propio para regalos. Precio del reloj, con seis piezas; 60 pesetas.
Cada pieza musical adicional una peseta.
SU MARCHA SE GARANTIZA
Se remite á provincias aumentando 3,50 pesetas por gastos de envío.
PIEZAS LLEGADAS ULTIMAMENTE
Aida (Marcha.)—La madre del cordero.—Jota de La Dolores.—La alegría de la huerta.—El tambor de granaderos.—Cuadros disolventes.—La espada de honor.—El joven Telémaco.—Gigantes y cabezudos.—La viejecita.—El maestro de obras.—El cabo primero.—El angel caido.—La czarina.—Vals de las Olas.—La vuelta del Vivero.—La Tempranica—Varias óperas, couplets, polkas, jotas, malagueñas y canciones de diferentes países.
GRAN BARATO
Relojes de señora y caballero con iniciales ó nombre cadena y estuche á 25 pesetas. Se acompaña certificado de garantía y se remiten á provincias aumentando gastos de envío.
1, PUERTA DEL SOL, 1.
SUCURSAL DE «LA CORRESPONDENCIA DE ESPAÑA»
PEDIDOS Á J. MARTÍNEZ
1, Puerta del Sol, 1.

SOCIEDAD ANÓNIMA DE ÓMNIBUS DE MADRID
Coches especiales para el servicio de viajeros desde las estaciones férreas de Atocha y Norte (Príncipe Pío) á domicilio, y viceversa.
Servicio de transporte de mensajerías, equipajes, encargos y paquetes postales, desde las estaciones de Atocha y Norte, á domicilio, y desde los Despachos Centrales á las referidas estaciones.
TARIFAS FIJAS Y ECONOMICAS
Servicios especiales de viajeros y transporte á precios convencionales.
Se reciben avisos... Para el ferrocarril y estación Norte: Despacho Central, *Puerta del Sol, núm. 9.* Para el ferrocarril de M. Z. A. y estación de Atocha: Despacho Central, *Alcalá, 14 y 16.*
DEPENDENCIAS DE LA SOCIEDAD
Paseo Fontones, número 2 (glorieta de la Puerta de Toledo)
en donde se admiten avisos y reclamaciones.

BELLE JARDINIÈRE
PARIS 2, Rue du Pont-Neuf PARIS
La mejor Casa para Trajes DEL MUNDO ENTERO
TRAJES
para SEÑORAS, CABALLEROS y NIÑOS
TODO lo concerniente al VESTUARIO del Hombre y del Niño.
Envío franco de CATÁLOGOS ILUSTRADOS y de MUESTRAS á quien los pida.
Expedicion Franca de portes desde 50 Francos.
UNICAS SUCURSALES:
LYON, MARSELLA, BURDEOS, NANTES, ANGERS, SAINTES, LILLE

CALLISTA NO USA EL CORTE NI CAUSA DOLOR
Por cada pie una pta. de 12 al anochecer. A domicilio 2 ptas. por persona de 7 á 12. *Horno de la Mata, 10, bajo* (antes Veneras, 5).

A LOS FABRICANTES
de tintas para imprimir
Se venden dos máquinas para moler tintas nuevas casi; caldera de cobre, y otros útiles propios de esta industria.
Para tratar, en la Contaduría de este periódico.

MUEBLES
EBANISTERÍA Y TAPICERÍA
CONSTRUCCION ELEGANTE de toda clase de muebles.—Especialidad en juegos de alcoba, comedores, despachos, gabinetes y colgadura *con precios marcados fijos y muy económicos, garantizados.*—MAYOR, núm. 78: entrada, LUZON, 1, bajo izquierda

SOCIEDAD GENERAL DE
Anuncios de España
Esta Sociedad admite anuncios, reclamos y noticias para todos los periódicos de Madrid, provincias y Extranjero.
Ofrece á los anunciantes é industriales combinaciones de varios periódicos reunidos en condiciones de precios excepcionales. Envía tarifas á las personas que las pidan.
SE ADMITEN ESQUELAS
DE DEFUNCION Y ANIVERSARIO
6 y 8, ALCALÁ, 6 y 8
Teléfono 517

COMPAÑIA TRASATLANTICA
Servicios del mes de mayo
Líneas de Cuba y Méjico
Servicio del Norte.—Servicio mensual á Veracruz, saliendo de Bilbao el 17, de Santander el 19 y de Coruña el 20 de cada mes, directamente para Habana y Veracruz.—Admite pasaje y carga para Costafirme y Pacífico, con trasbordo en Habana al vapor de la línea de Venezuela-Colombia.
El vapor *Alfonso XIII* saldrá de Bilbao el 17, el 19 de Santander y el 20 de Coruña.
Servicio del Mediterráneo.—Servicio mensual, saliendo de Barcelona el 25 y de Cádiz el 30 de cada mes, directamente para New York, Habana, Progreso y Veracruz.
El vapor *Buenos Aires* saldrá de Barcelona el día 25 y el 30 de Cádiz.
Línea de Venezuela-Colombia
Servicio mensual, saliendo de Barcelona el 11 y de Cádiz el 15 de cada mes, directamente para Las Palmas, Santa Cruz de Tenerife, Puerto Rico, Habana, Colón, Sabanilla, Puerto Cabello y la Guayra, admitiendo pasaje y carga para Veracruz, con trasbordo en Habana.—Combina por el ferrocarril de Panamá con las Compañías de navegación del Pacífico, para cuyos puertos admite pasaje y carga con billetes y conocimientos directos.
El día 11 saldrá de Barcelona, el 13 de Málaga y el 15 de Cádiz el vapor *Isla de Panay.*
Línea de Filipinas
Trece viajes anuales, saliendo de Barcelona cada cuatro sábados, ó sean: 31 abril, 19 mayo, 16 junio, 14 julio, 11 agosto, 8 setiembre, 6 octubre, 3 noviembre y 1 diciembre; directamente para Port-Said, Suez, Aden, Colombo, Penang, Singapoore, Ilo-Ilo y Manila, sirviendo por trasbordo los puertos de la costa oriental de Africa de la India, Java, Sumatra, China, Japón y Australia.
El vapor *Antonio Lopez* saldrá de Barcelona el día 25.
Línea de Buenos Aires
Servicio mensual, saliendo de Barcelona el 3 y de Cádiz el 7 de cada mes, directamente para Santa Cruz de Tenerife, Montevideo y Buenos Aires.—Admite pasaje y carga para Río Janeiro, Santos, Punta Arenas (Chile), Coronel y Valparaiso, con trasbordo en Cádiz al vapor de la línea del Brasil Pacífico.
El día 7 saldrá de Cádiz el vapor *P. de Satrústegui.*
Línea del Brasil
Servicio mensual, saliendo de Liverpool el 22 de cada mes. Hace las escalas de Pauillac, Pasajes, Bilbao, Coruña, Villagarcía ó Marín, Vigo, Oporto, Lisboa, saliendo el 7 de Cádiz directamente para Las Palmas, Río Janeiro, Santos, Montevideo, Punta Arenas (Chile), Coronel y Valparaiso, admitiendo pasaje y carga para Buenos Aires; el primero con trasbordo en Cádiz al vapor de la línea de Buenos Aires, y la segunda con trasbordo en Montevideo.
El día 6 saldrá de Lisboa y el 8 de Cádiz el vapor *Méjico.*
Línea de Canarias.
Servicio mensual, saliendo de Barcelona el 17 y de Cádiz el 22 de cada mes, directamente para Casablanca, Mazagán, Las Palmas y Santa Cruz de Tenerife, regresando á Marsella por Cádiz, Alicante, Valencia y Barcelona.
El vapor *Villaverde* saldrá de Marsella el día 15, el 17 de Barcelona, el 18 de Valencia, el 19 de Alicante, el 20 de Málaga y el 22 de Cádiz.
Línea de Fernando Póo.
Servicio bimensual, saliendo de Barcelona el 25 y el 30 de Cádiz para Fernando Póo, con escala en Casablanca, Mazagán y otros puertos de la costa occidental de Africa y golfo de Guinea:
El día 25 saldrá de Barcelona y el 30 de Cádiz el vapor *Ciudad Condal.*
Línea de Tánger.
Salidas de Cádiz: lunes, miércoles y viernes.
Salidas de Tánger: martes, jueves y sábados.
Estos vapores admiten carga con las condiciones más favorables, y pasajeros á quienes la Compañía da alojamiento muy cómodo y trato muy esmerado, como ha acreditado en su dilatado servicio. Rebajas á familias. Precios convencionales por camarotes de lujo. Rebajas por pasajes de ida y vuelta.
Hay pasajes para Manila á precios especiales para emigrantes de clase artesana y jornalera, con facultad de regresar gratis dentro de un año si no encuentran trabajo.
La empresa puede asegurar las mercancías en sus buques.
Aviso importante.—La Compañía previene á los señores comerciantes, agricultores é industriales, que recibirá y encaminará á los destinos que los mismos designen las muestras y notas de precios que con este objeto se le entreguen.
Esta Compañía admite carga y expide pasajes para todos los puertos del mundo servidos por líneas regulares.

IMPOTENCIA
DEBILIDAD GENITAL
ESPERMATORREA Y ESTERILIDAD
Curación rápida con la renombrada POMADA FORTIFICANTE, de Rodríguez de los Ríos. Es inofensiva y produce efecto maravilloso á la primera fricción, por cuyos motivos ha sido aprobada por el Consejo de Sanidad de Italia.—Diez pesetas bote en principales farmacias y droguerías.—DEPOSITOS: En Madrid: F. Gayoso, Arenal, 2, y Carranza, 12, farmacia.—Barcelona: Pasaje del Crédito, 4.—Valencia: Blas Cuesta.—Sevilla: Universidad, 4.—Bilbao: Barandiarán.—Málaga: Compañía, 15.—Coruña: Real, 82.—Cartagena: Jacmen, 57.—Zaragoza: Mercado, 1.—Granada: San Jerónimo, 13, farmacia.—Valladolid: Teresa Gil, 36.—Santander: Becedo, 9.—Cádiz: Matute hermanos.—El Ferrol: Real, 102.—Gijón: Rodríguez Portero.—Almería: Vivas Pérez.—Córdoba: Fuentes hermanos.—Alicante: Princesa 8.—Palma: Harina, 34 y 36.—Habana: Viuda Sarrá.—Puerto Rico: Blanco y Compañía.—Roma: Vía del Corso, 3.—Y POR CORREO Á TODAS PARTES DESDE CUALQUIERA DE ESTOS DEPOSITOS.

2009 Ministerio de Cultura

EN EL SUR DE AFRICA

Desde el momento en que la guerra Sudafricana tomó el carácter de guerra de guerrillas ó de partidas, era inútil seguirla á diario. Nada hubiéramos conseguido estudiándola ó comentándola en detalle, porque en ese género de campañas los accidentes, los movimientos, los choques, se suceden sin que influyan grandemente en su terminación.

Esas guerras concluyen siempre por venta ó por cansancio, y después de los meses que llevan ejecutándola ambos adversarios, no se distingue síntoma alguno que pueda hacer esperar ninguna de ambas soluciones, ó por lo menos no se divisan esos síntomas entre los partidarios boers, que entre los ingleses, si no en las manifestaciones de su gobierno, entre los que escriben desde el campo inglés, va notándose, como alguno de ellos dice en sus cartas, que las tropas británicas empiezan á apercibirse de que se ha abusado mucho de ese resorte de contención que se llama la paciencia.

En efecto, no todos los ejércitos del mundo tienen la abnegación necesaria para combatir durante años consecutivos, pagándoles mal ó adeudándoles muchos meses de haber, sufriendo fatigas y martirios indecibles, con una alimentación deficiente, como es la que señalan nuestros reglamentos de suministros en campaña, cuando se cumplen esos reglamentos, medio abandonados de la metrópoli y á muchos centenares de leguas de la patria, sin ver término probable á aquellas luchas terribles contra el hambre, el cielo y la tierra, convertidos en implacables enemigos.

Por eso nuestras tropas durante los últimos treinta años de la dominación española en las Antillas pelearon quince contra los insurrectos cubanos y contra el *gran mambis* como dicen apellidaba Máximo Gómez al vómito: convertidos en sombras humanas, agotados, macilentos, consumidos por la malaria, sin quejarse ni murmurar, y los soldados de la Gran Bretaña á los diez y nueve meses de guerra hacen llegar hasta el extranjero las quejas de que se abusa de su paciencia.

Y en efecto, Inglaterra ha abusado, no solo de las tropas que componen el ejército metropolitano enviado al Sur de Africa, han abusado y abusan de la paciencia del ejército de la India, que sobre tener 15 ó 20.000 bajas en su efectivo sin reponerlas, retiene la licencia á los que han cumplido su compromiso; ha abusado de los voluntarios coloniales á quienes se alistó por el plazo de un año, y abusa de la paciencia del país á quien se engaña con la continua promesa de una inmediata pacificación de aquellos riquísimos territorios y fabricando la noticia de los sucesos de la campaña para que el desaliento no broate en la conciencia popular.

El gobierno británico se esfuerza en hacer creer que la causa boer no es simpática entre los habitantes que no son de orígen holandés en las repúblicas africanas y en la Colonia del Cabo, que acaba de ser invadida por vez tercera por cuatro columnas, con un total de 2.000 hombres á las órdenes del general Gruitzinger; pero á nosotros los españoles, que somos maestros en esa clase de guerras, no nos convencen esas afirmaciones, porque nos consta que si el partidario no cuenta con apoyo y simpatías en el país en que opera, su existencia es efímera y pronto cae en poder de los que le persiguen y le combaten.

Nada prueba en contra de esa opinión nuestra que las invasiones boers no hayan producido el levantamiento en masa en la Colonia del Cabo, porque hay una gran diferencia entre simpatizar y prestar moral apoyo á echarse al campo con las armas en la mano y es muy lógico que así los habitantes holandeses del Cabo como los africanders vacilen en aportar á su territorio y á sus hogares la clase de guerra incendiaria y devastadora que emplean los ingleses, limitándose solo en su odio á la dominación británica con prestar apoyo y medios á los que prdieran librarles de ella.

No hablemos ya de la Nochebuena que debió pasarse en Pretoria; no hablemos de la supuesta pacificación que dió lugar á que se declararan anexionadas las dos repúblieas al imperio inglés. Era á principios del corriente año cuando, con el envío de un refuerzo de 30.000 hombres, debían quedar apagados los últimos estremecimientos de la agonía del pueblo boer, y han transcurrido cinco meses y los 30.000 hombres ya están en el teatro de la guerra, y ésta continúa. Continúa, si cabe, favorablemente modificada en beneficio de los boers.

A la vez que el refuerzo pedido y trabajosamente organizado ha ido llegando al Africa Austral, los transportes de retorno, cargados de convalecientes y enfermos, se cruzaban en su derrota con los buques que llevaban las tropas de refresco, como de ello son buenos testigos los puertos de Las Palmas y Tenerife, al mismo tiempo que los estados de bajas diarias dan un promedio de mil muertos mensuales; de manera, que los refuerzos, apenas han compensado las pérdidas, y de ahí que se diga que cada mes que transcurre representa para Inglaterra, en esa lucha menuda de las guerras de partidas, un sacrificio de un batallón perdido y 200 millones de francos derrochados.

A pesar de todo, los ingleses todavía mantienen un efectivo en su ejército del Africa del Sur que no baja de 250.000 hombres; mas son tantas las exigencias extratégicas de aquella guerra, que debiendo cubrir líneas extensísimas de comunicaciones por vía férrea, necesitando guarnecer ciudades importantes, deduciendo las bajas por enfermedad que su ejército sufre, y no siendo útiles para la persecución de un enemigo tan móvil y tan equipado á la ligera como el boer, las tropas á pie, solo les queda disponibles unos 60.000 hombres de fuerzas montadas que dedicar á perseguir á su enemigo, lo cual corresponde á unas treinta ó treinta y tantas columnas de persecución, que distribuidas en aquellos vastos territorios, son como moscas nadando en un lago.

Cada día que pasa, el estado de las vías férreas es menos susceptible de reparación, y, por de consiguiente, el movimiento de subsistencias y de efectos de guerra más lento y dificultoso.

Ahora sí, lo que podrá ocurrir, es que, al retirar sus tropas indias de China, parte de ellas sean enviadas al Transvaal, unos 10 ó 15.000 hombres nuevamente exportados, si se dejan transcurrir un par de meses, cuando lleguen, apenas bastarán para sustituir los envíos de voluntarios desde la metrópoli, cuyo alistamiento disminuye rápidamente, vista la poco agradable situación de los que les precedieron en alistarse.

No queremos terminar haciendo incapié en el tono de fría crueldad que los ingleses han impreso á esa guerra, que tanto mortifica su orgullo de gran nación, pero impotente para imponerse á una población boer, que en total apenas excede del número de soldados que allí tiene el Reino Unido, y no queremos hablar de ello á pesar de la condición de ofendidos, por aquella leyenda de ferocidad que arrojaron sobre nuestras armas, porque los procedimientos que sigue son, en vez de mano que suavice, brazo que excava una sima insalvable entre ella y sus adversarios, de lo cual les convencerá el tiempo y los sucesos que sobrevengan.

Adrián Carreras.

DRAMAS SIN NOMBRE

Le conocí en un pueblecillo de la costa levantina, junto al mar; ese mar Mediterráneo murmurador y tranquilo por antonomasia, que ha sabido ceñir á la tierra con las curvas más lascivas y embellecerla con los golfos fantásticos de Valencia y de Nápoles.

Yo estaba en la cresta de unos agrios peñascales, desde donde la vista se dilataba abarcando un gran retazo de mundo. A mi espalda extendíanse vastas planicies de esmeralda, limitadas por una cadena de cerros elevadísimos, sobre cuyas crestas el sol había destrenzado una cabellera de oro, y al frente el mar, inmenso y profundo, con su brumoso horizonte salpicado de velitas ventrudas y blancas, como pechugas de gaviota, y su inquieto lomo de serpiente rizado por la brisa.

De pronto sentí ruido de pasos, y al volver la cabeza me encontré con un anciano alto, enjuto y pálido como un asceta de Ribera, que se había descubierto implorándome una limosna.

—¿Una limosna?...—repetí admirado.

Luego, vuelto de mi asombro, le di algunas monedas, que el mendigo guardó en su faltriquera con cierta altanería, como hombre inteligente y orgulloso que, persuadido de que todos los seres tienen derecho indiscutible á la vida, veía en mi dádiva, más que una limosna, una devolución de lo que el Destino le había hurtado injustamente. Después se cruzó de brazos y permaneció en pie, inmóvil, contemplando el mar; tenía el rostro bronceado, la nariz aguileña y el mentón vigoroso y saliente de los turcos; la brisa traveseaba agitando los blancos mechones de su cabellera, y bajo una frente ancha y bombeada de pensador, brillaban sus ojos, grandes, enigmáticos, en cada una de cuyas pupilas fulgurantes la locura había escrito el terrible poema de sus vértigos...

Bien considerado el tipo del anciano aquel, resultaba magnífico: su mirada firme y dominadora, equivalía á un reto; parecía un taumaturgo, un ente maravilloso, el símbolo encanecido de la humanidad preguntándole al Océano por las víctimas que inmoló en sus tormentas y apostrofándole...

Entre tanto el mar rugía quedamente al pie del agrio peñascal con un gruñido rencoroso de bestia indomable...

***

Admirado de verle tan grave, tan solemne, retando á la inmensidad de igual á igual y como de rey á rey, le dirigí varias preguntas y empezamos á hablar.

Me refirió su historia.

Era músico: diez y ocho años tenía cuando se embarcó en Cádiz para Buenos Aires, hacia donde le empujaron sus anhelos de gloria y de fortuna. Allí, acosado de cerca por la miseria, remó... remó siempre, con esa desesperación conque reman los párias humanos, condenados á bogar en la triste galera de la vida, y al fin de la jornada encontróse con una obra, ¡una sola!... pero obra enorme, abreviatura y compendio magistral de sus mejores y más altas inspiraciones juveniles.

—Convencido de que á los más famosos artistas les bastó un libro para triunfar—añadió emocionado—no quise escribir más de uno... una ópera, en cuya composición agosté todas las blanduras de mi alma, todas las geniales inspiraciones de mi fantasía, todas las viriles energías de mis nervios vibrantes... Fué una obra suicida, ponzoñosa, que me estrujó el corazón... ¡Ah!... Es preciso ser artista para comprender cuánto gocé y sufrí durante los treinta largos años que tardé en escribirla. Era algo epopéyico, algo bíblico...

Y luego, tras una breve pausa en que sus ojos parecieron recrearse en un miraje de añejos recuerdos perlados, agregó, con ese orgullo indeclinable de los genios:

—Ni Rossini, ni Meyerbeer, ni Verdi, ni Wagner, lograron soñar nunca nada igual. Mi inspiración supo utilizar hasta los menores recursos de la orquesta y aprisionar entre las líneas del pentágrama todas las pasiones humanas, todos los rumores de la naturaleza, y el misterio hierático de las selvas, y la augusta solemnidad de los bosques africanos con sus arbolones seculares y sus fieras, de encendidas fauces, bostezando al sol, y las melancólicas medias-tintas de los paisajes suizos, anegados en la indecisa velatura de los crepúsculos... Allí había gritos de amor ardiente no satisfecho, y bostezos de pasión ahíta; lágrimas y risas, cantos litúrgicos de autor creyente y tonadillas impúdicas de café concierto; murmujeos de brisas primaverales y bramidos de Océano, que se revuelve con las epilépticas contorsiones del vendaval... Y además, planeando sobre estos diversos momentos de la obra y prestándoles la admirable unidad de lo divino, estaba ese algo misterioso.., Dios, según unos; el alma de la Naturaleza, según otros... Lo eterno, lo incomunicable, en fin...

Así habló aquel pobre viejo, aquel genio perdido, que momentos antes me había implorado una limosna para comer.

—¿Y bien?—pregunté.

—Concluida mi obra—prosiguió,—me embarqué para Europa, seguro de triunfar y de obtener la gloria y el reposo apetecidos. Volvía pobre, más ¿qué importaba, si en mi libro veía el talismán maravilloso que había de abrirme las puertas del paraiso perdido?..... Pero el mar, ese mónstruo maldito, cuyos infernales secretos musicales yo había sorprendido, estaba celoso de mi creación y me la robó. Cuando navegábamos á la altura del cabo San Vicente, sobrevino una tempestad y el buque naufragó..

Entonces comprendí la pesadumbre infinita de aquel hombre, y no pude reprimir un grito.

—¿Y la ópera?...—dije.

—¿Mi ópera?—repitió como un eco.—¡Allí, muy lejos!...

Extendió el brazo, un brazo nervioso y enjuto, que parecía horadar la inmensidad; y estúvose inmóvil, sondeando las profundidades del Occéano con sus ojos fulgurantes de loco.

Las olas, entretanto, gemían sordamente, al pie del acantilado.

—¿Oye usted... oye usted?—exclamó.—Antes el mar no murmuraba así; ahora tiene melodías deleitosas, quejidos más lánguidos, arrullos más tiernos. Por eso no puedo separarme de sus playas: escuchándole me parece asistir á la primera representación de mi ópera; soy yo, es mi espíritu, quien habla y canta y vive en sus aguas; lo sé, me he reconocido muchas veces en el estruendo horrísono de sus tormentas y en el áspero fragor de sus resacas...

Las olas continuaban entonando al pié del acantilado su soñolienta serenata.

—Soy grande—prosiguió irguiendo su gallarda cabeza de apóstol;—soy genial. ¿Qué valen Mozart y Gounod comparados conmigo?... ¡Oh! Crea usted que el músico que sorprendió el lenguaje de las selvas y supo darle armonías al viento y al mar, es el más gigante de los músicos.

Yo seguía callando, sugestionado por los inauditos desvarios de aquel loco sublime. Luego se acercó á mí, y cogiéndome por un brazo y apretándomelo fuertemente entre sus dedos crispados, murmuró con ese tono confidencial en que se dicen los grandes secretos:

—Soy pobre y viejo, y por eso pido limosna; más, no importa; he triunfado y vivo contento; mi ópera se representa en todas las playas del mundo y parece rimar los movimientos de nuestro globo á través del espacio. ¡Sí, he triunfado!... Y aunque yo muera, mi obra persistirá y será inmortal, puesto que el mar se ha encargado de repetirla eternamente...

Eduardo Zamacois.

UN VIAJE ORIGINAL

Un escocés, Mr. John Brown, se ha propuesto recorrer con un pequeño buque con puente, que mide 5 metros de longitud y 0,60 de altura, las principales vías fluviales de la Gran Bretaña y de Francia.

Partido el 15 de marzo de Glasgow para Dumbarlan, y de este punto para Greenock, por el río y el canal de Clyde, Mr. Brown fué de Greenock á Porestal, y de Bristol á Londres por el Támesis. En esta primera parte del viaje se ha visto precisado á salvar 120 esclusas.

Un vapor condujo en seguida á Mr. Brown al Havre.

El pequeño barco que ha remontado el Sena con sus propios medios, velas y remos, ha llegado el sábado último á Rouen, de donde acaba de partir para dirigirse por ríos y canales á París, Marsella, Burdeos, Saint Malo, y finalmente volverá á Inglaterra por la línea de Jersey, recorriendo un total de 3.800 kilómetros.

LOS CABALLOS EN LA GUERRA

Mas se saca de estudiar las guerras chicas que las grandes, por ser las que más comunmente ocurren. Es también más fácil, porque la menor complicación de los sucesos permite observarlos mejor y discernir más claramente sus causas. Son, sobre todo, muy dignas de atención aquéllas, como la que sostuvimos más de tres años en Cuba y la que desde hace más de año y medio se está riñendo en el Africa austral, donde gente tan inferior en número, en disciplina y en recursos á sus adversarios, como lo eran los insurrectos cubanos y lo son al presente los boers, logran su propósito de prolongar indefinidamente las hostilidades como los primeros, ó salen siempre vencedores como los últimos, porque á causas muy poderosas ha de atribuirse que sucedan las cosas tan en contra de lo que racionalmente debiera esperarse.

La investigación y examen de esas causas ha de ser de tan gran provecho á los militares y hombres de Estado, como de aplicación á esas naciones que, por escasas de población y pobres de recursos respecto á las que hoy preponderan y convierten en leyes su conveniencia, su voluntad ó su capricho, parecen condenadas por el destino á ocupar lugar subalterno en el mundo, con mengua de su independencia y de su decoro, y con perjuicio de los intereses de sus naturales.

Habiendo sido en las grandes guerras sostenidas en nuestros tiempos entre naciones europeas semejantes la estructura, organización, disciplina y modo de ser de los ejércitos, forma de reclutarlos, elementos de combate, sistemas de guerra, y hasta instituciones, costumbres y grado de cultura de las sociedades, ha tenido que depender la victoria, cuando no de muy gran desigualdad de fuerzas, de hechos fortuitos, capacidad de los caudillos, oportunidad de movimientos tácticos, ideados no pocas veces y dirigidos por subalternos, de circunstancias, en fin, pequeñas, difíciles de determinar y rebeldes á dejarse encerrar en preceptos ni someter á doctrina.

A haberse presentado Dessaix oportunísimamente y por iniciciativa propia en el campo de Marengo, y todavía más, á la poca firmeza de los austriacos, debió el entonces primer cónsul, Bonaparte, ganar la batalla que, no obstante lo sabiamente preparada por los movimientos que la precedieron, tenía ya perdida; sucesivas pérdidas de minutos que, sumadas, vinieron á serlo de horas, ocasionaron que fracasara al admirable plan de Napoleón en la campaña de Waterloo; solo al talento de los generales prusianos hay que atribuir sus victorias sobre los austriacos el 66, y á muchas causas pequeñas de índole moral unas, material otras, que fueran vencidos los franceses el 70.

No cabe decir lo mismo de la guerra que arde en estos momentos en el Africa austral, donde, repito, ha de haber motivos muy de bulto y muy importantes para que, á pesar de la enorme ventaja que llevan los ingleses á los boers en número de combatientes, ciencia militar de los que lo dirigen, elementos bélicos, organización de los servicios militares, administrativos y sanitarios, y recursos de todo linaje, haya sido siempre de los últimos la victoria, tanto en la guerra grande como en la que llaman de guerrilla, y lo mismo ahora que cuantas veces midieron con aquellos primeros sus armas.

No menos notables y salientes deben de ser las causas que ocasionaron la larga duración de la guerra de Cuba, á pesar de la desproporción numérica de los beligerantes y de la dirección inteligente y enérgica del caudillo á quien se encomendó el gobierno supremo de la isla; la escasez de encuentros, no obstante el empeño de nuestras tropas en provocarlos; el ninguno ó escaso fruto de los pocos que llegaban á verificarse, á pesar del fuego violento y mortífero de las modernas armas repetidoras; y, sobre todo, la prodigiosa facilidad con que las bandas insurrectas, formadas de muchos miles de hombres, cruzando terrenos llanos y despejados, los más poblados de la isla, invadieron sus provincias centrales y occidentales y llevaron á ellas el fuego de la rebelión, á despecho del enjambre de columnas que trataron de impedírselo.

Otra invasión, más que semejante idéntica —la de la Colonia del Cabo,—verificaron no hace mucho los boers, y es que á analogía de causas ha de responder analogía de efectos; pues, aunque parezca raro, por la diversidad tan grande de razas, caracteres y situaciones, hay, en un punto á lo menos, semejanza grande entre las guerras de Cuba y del Africa austral.

No ignoraba Inglaterra el valor del pueblo con quien tenía que habérselas, que ya en Majuba, en Laings Neck y cuando la expedición de Jameson, hubo de probar su esfuerzo; por eso no se apresuraba á romper con él abiertamente, sin apercibirse antes á la guerra por cuantos medios le consentía su riqueza y le sugería su industria, aprovechando el tiempo que invertían en dimes y diretes los diplomáticos. La arrogante nota de Kruger la sorprendio en sus preparativos y la precipitó á la lucha, sin dejarle ni la satisfacción (que hasta cabe en la injusticia) de parecer, como realmente era, la agresora, ni el derecho siquiera de pensar, con todo su poderío y su orgullo, que intimidase á tan pequeño adversario.

No es Inglaterra nación que obre de ligero, se aventure en empresa alguna sin medirla y estudiarla, ni desaproveche las lecciones de la experiencia. La de sus guerras con los boers y su contínuo trato con ellos, habíanle demostrado ser gente temible, con quien ninguna precaución podía tenerse por supérflua: procuró, pues, estudiarlos, antes de la guerra.

Ya habían advertido los ingleses que el fusil Lee Metford de su ejército, era inferior al llamado Mauser español usado por los más de los boers; pero anduvieron muy cuerdos en no atribuir gran valor á ese hecho, cuya insignificancia ha demostrado el curso mismo de la guerra. Que 120 cartuchos del fusil inglés pesen 1[4 de libra más que igual número del otro, y que sea este, como repetidor, algo más perfecto, sin que, por otra parte, haya diferencia apreciable, á la larga, entre ambos por lo que hace á rapidez en el tiro, son inconvenientes harto baladíes. Manía es de nuestro tiempo buscar compensación á la deficiencia de los hombres, tanto mayor, necesariamente, cuanto más numerosos los ejércitos, en la perfección de las armas, como si no fuera de sentido común ser mil veces preferible al mejor fusil moderno en manos inhábiles, cualquiera otro, por antiguo que sea, bien manejado. Con inferioridad grandísima de su fusil respecto al francés, pues alcanzaba menos de la tercera parte, ganaron los alemanes todas las batallas reñidas en la guerra del 70.

No pasó inadvertida tampoco á los ingleses la ventaja que tenían sobre sus tropas los comandos boers en llevar montada toda la gente; pero hay que convenir en que no dieron al pronto á esa circunstancia el valor inmenso que tiene en la guerra, y que los sucesos mismos de ella han venido á enseñarles, aunque tarde ya para que pudieran ponerle remedio sino incompleto. Incompleto no más, porque no basta dinero, por mucho que sea, para ponérsele, sino que se requiere tiempo, y no poco, que es precisamente lo que en el punto á que se ha llegado falta á Inglaterra.

En vano vienen, pues, tratando los ingleses de igualarse en ese punto con los boers, haciéndose donde quiera de caballos, montando en ellos toda la infantería destinada á operar, y dejando reducida la que conservan á pie á la guarda y defensa de villas, puestos y vías férreas; porque ni los caballos adquiridos por ellos á enorme costa, hechos á la holganza y al regalo, pueden competir en rapidez, fuerza, ni resistencia, con los pequeños, recios y nervudos caballos boers, endurecidos por una vida de contínuo movimiento, y sucumben los más de ellos á los rigores de la fatigosa existencia á que se pretende someterlos, ni cabe tampoco hacer en cuatro ni cinco meses, ni menos en los pocos días que la urgencia del caso impone, de hombres que siempre anduvieron á pie, tan buenos cabalgadores como el contínuo ejercicio ecuestre tiene hechos á los boers.

Debe tenerse también muy en cuenta que los boers montan sus propios caballos, mientras que los soldados ingleses los del Estado; y proverbial es, de puro sabida, la influencia que tiene en el buen trato, y en la salud y conservación, por consiguiente, de esos animales, el ojo del amo.

Por lo que atañe á rapidez en el moverse y trasladarse de un lugar á otro (el más importante sin disputa de cuantos factores intervienen en la guerra), se halla el ejército inglés del Africa austral en situación bastante análoga á la del nuestro en la última campaña de Cuba. Y ni los boers ni los insurrectos cubanos adoptaron pensadamente el montarse todos como procedimiento de guerra, sino siguiendo su método ordinario de vida; pero la continuada experiencia de la campaña acabó por descubrir á los últimos, como habrá seguramente descubierto hace tiempo á aquellos otros, la inapreciable ventaja que sacaban de lo que ellos venían haciendo naturalmente y sin sujeción á pensamiento ni plan militar de ninguna clase.

En ciertas Memorias íntimas de un capitán insurrecto, perteneciente á familia muy conocida de la Habana, muerto en un combate ocurrido en los primeros días de febrero del 97, de las que poseo una copia; curiosísimas por los juicios que emite de varios caudillos y prohombres de la rebelión cubana, y por la minuciosidad con que relata día por día los sucesos de la vida errante y aventurera que hizo en el campo insurrecto, encuentro varios pasajes y referencias que atestiguan la gran estimación que hacían los insurrectos de sus cabalgaduras, y la persuasión en que estaban de que sin ellas no hubieran podido sostenerse.

En uno de los citados pasajes se habla nada menos que de alzar, en cuanto se consiguiese la independencia de la isla, una estatua colosal al caballo, en muestra de agradecimiento.

Pero no puedo resistir á la tentación de transcribir aquí el párrafo á que aludo; advirtiendo antes, por vía de prólogo, que la escena pasa en una cabaña (ó *bohío*, como en Cuba se dice) de las inmediaciones de Aguacate, villa situada sobre la vía férrea que une á la capital de la isla con la vecina ciudad de Matanzas, y que son actores en ella el médico insurrecto Eugenio Sánchez Agramonte, que entre ellos tenía categoría y título de brigadier; José María Bolaños (a) *Chema*, administrador de rentas, ó cosa así, en la provincia de la Habana—por los insurrectos se entiende; —el capitán, también de ellos, Aurelio Moreira; el secretario de Chema, á quien no nombra el autor de las *Memorias*, y este mismo, á quien no quiero yo nombrar, limitándome á decir que hacía por entonces de administrador de Hacienda, y aspiraba á trocar ese cargo, como al fin lo logró, por su desgracia, por el de capitán en la partida del brigadier Pedro de Betancourt, que andaba á la sazón por la provincia de Matanzas.

Y ahora dejo la palabra al autor:

«Al caballo—nos decía Sánchez Agramonte —tenemos indudablemente que levantarle una estatua en tiempos de paz. Ya el malogrado Manuel de la Cruz nos le predijo en uno de sus episodios, y recientemente el doctor Méndez Capote ha abrazado con entusiasmo la idea. Hay que levantarle un bronce colosal... Es el compañero de nuestras fatigas, la distracción de nuestros ocios ¡y cuántas veces ha contribuído á nuestra salvación! En él tenemos la clave del éxito de la invasión; por él pudimos avanzar con asombrosa rapidez burlando así al enemigo y desbaratando todos sus planes. En Yagua, en Mal Tiempo, en Calimete, fueron nuestros grandes asociados, y con ellos pudimos llegar hasta Mantua antes que se diese cuenta el gobierno español.»

Ningún mejor argumento puedo alegar en pro del parecer que repetidamente expuse en la prensa periódica de la Habana cuando invadieron los insurrectos las provincias occidentales de la isla, y poco después, en un folleto, de que no atinaríamos á dar pie con bola en la guerra mientras no la hiciéramos á caballo.

Ni el monopolizar los ferro carriles nos valió de nada en Cuba, como tampoco vale de nada á los ingleses en Africa, porque siendo en los movimientos cortos, más que en los largos, donde aventaja el caballo al hombre como instrumento de locomoción, de poco servirá recobrar por medio del ferrocarril el terreno que se haya perdido en las marchas ordinarias, si ha de perderse la ventaja adquirida en el preciso momento de aprovecharse de ella: en el de avistarse con el contrario, quien, mediante una rapidísima marcha de costado, eludirá el encuentro, si así le acomoda hacerlo, y volverá después á su primera dirección, dejando rezagados á sus perseguidores. Así lo hicieron varias veces los in

el sol ó brillan millares de estrellas. ¿Lo has olvidado?

—No—dijo Julia pensativa.

—La posesión de los *Arboles Verdes* es nuestra.

La joven tuvo un movimiento de alegría.

—¿La has comprado?

—La he comprado.

—¿Y vamos á ir á vivir allí... á alejarnos de esta casa?

—Nos instalaremos allí cuando quieras.

—¡Oh, en seguida, en seguida!—exclamó Julia, feliz por poder abandonar aquellos muros que traían á su mente tristes recuerdos.

Se echó en los brazos de su marido, y sollozó.

—¡Qué bueno eres! ¡qué bueno!

Enrique parecía extático con la alegría demostrada por su mujer, ignorando cual fuera la causa que la producía.

Lo que seducía á Julia, no era el placer de habitar un castillo, por hermoso y agradable que fuese, sino la alegría de abandonar aquella funesta casa de Angers, que le recordaba la noche terrible.

Allí tal vez, en pleno campo, bajo el límpido sol, olvidaría aquel fatídico recuerdo.

Y además, así se alejaría más de Andrés de Broispréan.

Mientras Julia se entregaba á estas reflexiones, Margarita subió y puso sobre una mesita varios manjares, fiambres y vino.

Enrique quiso servir á su mujer, obligándole á comer.

—Lo que me era más penoso de todo, cuando estaba allí—dijo,—era comer solo, en el cuarto del hotel. Aquí, tú veías alguna que otra vez á Andrés.

Julia, que se llevaba á la boca el tenedor, lo dejó caer sobre el plato, como si le hubieran dado un golpe en el brazo, y quedóse lívida.

Enrique, sorprendido, se precipitó hacia su mujer.

—¿Qué tienes?

La joven trató de reponerse.

—No es nada—dijo.—Esto me da algunas veces cuando cómo. Ya pasó...

—¿Ha venido algunas veces á hacerte compañía?—continuó Enrique, que no podía adivinar el efecto que sus preguntas producían.

—Pocas veces... ¡Como caí enferma!...

—Sí, es cierto... Ya he sabido que se ha ido de Angers.

Julia experimentó brusco extremecimiento.

—¿Tú le has visto?—exclamó vivamente.

—No... Ya se había ido cuando yo he regresado; pero me dejó una carta... Su tío ha muerto.

La joven lanzó un profundo suspiro, suspiro de descanso y de tranquilidad, del cual Enrique no podía suponer el importante significado.

—Al fin va á poder realizar su sueño—añadió él,—va á vivir en París.

Como Julia guardase silencio, añadió:

—Lo siento; es un buen muchacho y hubiesemos ido de caza juntos muchas veces.

La señora de Rochegune no dijo nada.

Sus ojos espresaban alegría.

¡No le vería más!

Se hallaba libre de él. Todavía podría ser feliz.

Había terminado de comer. Se levantó y se refugió en los brazos de su marido, presa de gran emoción.

—¡Cuánto te amo, cuánto te amo!

Ambos se encontraban muy afectados.

—Vamos á ser muy felices, muy felices—dijo enternecida Julia.

—¡Oh! sí, muy felices—respondió su marido.

—¿Y no nos separaremos nunca?

—Bajo ningun pretexto.

Enrique había separado suavemente de sus brazos á su mujer.

—Debes de estar cansada—dijo;—estás nerviosa. Acuestate... Voy á dejarte.

—¿Pero volveras?

—En seguida.

El sustituto dimisionario se alejó llevandose la pequeña mesita que había servido para la cena de Julia.

Cuando él se halló fuera de la habitación, Julia se dejó caer de rodillas exclamando:

—¡Dios mio, que no sepa nada nunca! ¡Ni más, jamás!

FIN DE LA PRIMERA PARTE

¡Le ocultaban el estado de su mujer! Sin duda se hallaba más grave de lo que habían dicho, puesto que la menor emoción podía serle fatal.

Debemos decir que tenía mucha confianza en Julia, para que una sospecha naciese en él. No; solamente se hallaba triste y descontento.

En vez de la alegría que esperaba hallar, encontraba en su casa la soledad y el dolor, pagando así caramente los millones que había recogido de la herencia.

Después, una especie de temor retrospectivo se apoderó de él, que le estremeció. ¿Julia habría podido morir durante su ausencia y sólo hallaría en vez de su mujer, á quien dejó llena de salud y vida, en vez de la mujer querida, una piedra fria sobre la cual hubiese ido á rezar?

¿Qué hubiera hecho entonces de toda aquella fortuna, que solo era dichoso de poseerla por su amada esposa, por poder satisfacer todos sus caprichos y gozar de todos los placeres que dá la riqueza?

El pobre marido fué arrancado de estas tristes reflexiones por un empleado, que le tocó en el hombro bruscamente.

—¿Son vuestros todos esos bultos?

Enrique dirigió una mirada sobre los bultos amontonados.

—Sí—balbuceó.

—¡Qué diablos! se habla; todo el mundo ya se ha ido y la estación se va á cerrar. ¿Dejáis aquí el equipaje ú os lo vais á llevar?

—Me lo llevaré.

—¿Tenéis coche?

—No.

—¿Se os va á buscar uno?

—Si hacéis el favor...

—¿Hay que ir muy lejos?

—A casa del señor Rochegune.

—¿Del sustituto?

—Allí mismo.

—Ya sé dónde es. Mientras voy á buscar un coche, encargaos del equipaje.

El magistrado inclinó maquinalmente la cabeza.

Al cabo de algunos minutos el empleado volvió.

Enrique hizo cargar todo su equipaje en el ómnibus; después subió él, sin tener conciencia de lo que hacía ni de lo quepasaba en torno suyo

Solo pensaba en una cosa: en que iba á hallar solitaria su casa.

A medida que se aproximaba á su domicilio, su tristeza aumentaba.

Cuando llegó, Margarita, que le estaba esperando, se precipitó para abrir la portezuela.

—¡Ah, señor, ya estáis aquí!—exclamó.—¿El señor ha traido buen viaje?

—Muy bueno, Margarita; pero...

—Sí, sería aún mejor si la señora estuviese aquí; pero ¡cómo ha de ser!... ¡Hay que conformarse! La señora volverá buena y alegre como antes.

—¡Dios os oiga!

—Sí me oira...; pero no hay que atormentarse. La señora estaba ya fuerte cuando se fué. ¿Habéis visto al doctor?

—Me esperaba en la estación.

—Hay todavía que esperar tres semanas, ¿verdad?

—Me ha dicho que quince días.

—Por no descontentar al señor; pero todavia se tardará tres semanas.

—¿Y quién la cuida allí?

—Un amigo del señor Berthaud, según parece.

—¿Y por qué no la has acompañado?

—Porque no me han dejado. Ha sido el doctor quien se ha encargado de todo. Pero el señor debe de estar cansado... Tengo preparada una buena comida.

—No tengo apetito.

—Es preciso comer. No os vayáis á poner malo, porque este no sería el medio de verse más pronto. ¿Dónde hay que poner el equipaje?

—Donde queráis; ya pondremos todo eso en orden mañana.

Enrique Rochegune dejó á la criada que diese las órdenes al cochero, y entró en la casa.

Tenía prisa por hallarse en ella, por ver el cuarto donde había sido tan feliz y en el que iba á sufrir... A la vista de los pequeños objetos que guarnecían la chimenea, y que le recordaban pasados días, gran tristeza le invadió el espíritu. Sus ojos se humedecieron. Diríase que Julia hacía poco que había salido de aquella habitación, pues aun se hallaba impregnada de su perfume. Cogió una bujía para alumbrar, que oscilaba en su mano, y cuya luz daba fantásticamente sobre las cortinas blancas.

Parecíale ver flotar en las tinieblas la sombra de Julia. Examinaba los muebles uno á uno. Allí era donde ella tenía costumbre de sentarse, allí donde se vestía y donde

2009 Ministerio de Cultura

surrectos en su marcha de invasión sobre el Occidente de la isla, que no pudimos contener, no obstante monopolizar las vías férreas y habernos servido de ellas para recobrar el terreno que perdíamos en las marchas ordinarias.

Los ingleses, si no tan desequilibrados respecto á sus adversarios, en lo que á rapidez atañe, por el cuidado que han puesto en hacer predominar la caballería y la infantería montada en su ejército de operaciones, luchan con otra dificultad muy ardua, que no existía para nosotros en la guerra de Cuba. Pero el tratar del asunto merece capítulo aparte.

Don Ramiro.

Otra vez el Manzanares

No pude imaginarme que el manso y apacible Manzanares *metiese tanto ruido*, porque apenas si se dejó oir, á no ser con ocasión de *hincháisele las narices*, como aunque no hace mucho tiempo aconteció, quizá harto de no murmurar y oir en cambio murmurar de él y de sufrir pacientemente las ya olvidadas é innumerables pullas y sátiras de que siempre fué objeto.

Jamás creí que aquel articulejo mío, que en gracia á la amabilidad del señor director tuve la honra de publicar en LA CORRESPONDENCIA DE ESPAÑA el pasado abril, tuviera el alcance que ha tenido, á juzgar por el sinnúmero de personas, algunas de ellas muy caracterizadas, que me han dignado dirigiéndose á mí. Esto me obliga, aún á trueque de aparecer nuevo D. Timoteo de la *Marcela*, de Bretón, á insistir en el asunto de la canalización del río madrileño, y explicar mi pensamiento, respondiendo para dejar así satisfechos á los ilustres firmantes de las muchas cartas que con este motivo y durante este tiempo he tenido el honor de recibir.

Que «son lucubraciones de mi mente juvenil», dice uno de estos firmantes, pretender, que de realizarse tan importante mejora, se llevase á efecto sin que aquella parte del vetusto Madrid perdiese su carácter típico, carácter que *sobre no ser lo pintoresco que á mí me parece, fuera imposible de conservar* al tratarse de la reforma.

Sobre si aquella parte del vetusto Madrid, es ó no lo pintoresca que á mí se me antoja, es inútil esforzarse en demostrarlo. Algo tendrá el agua cuando la bendicen. Algo habrá en ello de razón cuando almas de artistas sublimes y bien templadas se recrearon en sus alegres y variadas lindes, cuando notabilidades de imperecedero y universal renombre tuvieron á gala inmortalizar las riberas del Manzanares. Y no hace aun muchos años el inolvidable y eminente paisajista Carlos Haes llevaba á sus discípulos á copiar trozos enteros de las orillas del río.

No creo que haya alguien capaz de negar que el ambiente de las escenas retratadas, ya en cuadros y dibujos, ya en sainetes, libros y comedias, á cuyo pie figuran las firmas de madrileños con Lope de Vega, Tirso de Molina, Goya, Quevedo, los Moratines, Ramón de la Cruz, Luis Mariano de Larra y Mesonero Romanos, sea un ambiente clásico, ameno, artístico y pintoresco en grado superlativo.

En cuanto á si existe ó no tal *carácter*, creo sinceramente que sí. ¿Es que las poblaciones no han de tener un carácter suyo y peculiar, cómo lo tiene la arquitectura y la pintura de un pueblo, y como necesitan tener ambiente las obras teatrales? ¿Pues qué, tienen fisonomía igual el alegre y bullicioso Nápoles y el melancólico Venecia?

Sin insistir más en este punto, y dando por sentado el que á la reforma puede dársele *carácter* español y netamente madrileño, voy á complacer á los ilustres firmantes que me piden «algo práctico», una idea clara de lo que yo pretendo é imagino que deba ser la reforma, no sin repetir una vez más que la parte técnica de *cómo* se hubiera de llevar á la práctica la tal canalización no pueda decirlo por carecer de conocimientos y títulos bastantes para ello, porque como dice el guardia municipal, personaje de una popular revista:

—Eso, no es de mi distrito.

Profundícese el álveo del río cuanto á juicio de peritos y técnicos sea menester para que el caudal de agua aumente lo que fuere necesario, y refuércense sus márgenes en buen hora; pero no aprisionando al río entre murallones de ladrillo cortados *á plomo*, que le darían un aspecto fúnebre, monotono y siniestro, convirtiéndolo en canal de atracción suicida. Constrúyanse muros de contención, precisos á las salidas y entradas de los puentes de Toledo, Segovia y *la Princesa*, en previsión de que las avenidas puedan causar daño en las lindes del río; pero luego, á lo largo del curso de sus aguas, bordéenlo de jardines y alamedas, al estilo de los paseos del tiempo de Carlos III y Carlos IV, como los de la Florida y Aranjuez, alamedas y paseos á cuyos lados opuestos al río podrían construirse casas de campo verdaderas «villas» rodeadas de jardín, pero no raquíticas y mezquinas, semejantes á instalaciones de exposición de aves de corral, sino grandes, amplias, artísticas.

En el centro del río, y aprovechando los islotes que él naturalmente forma, podrían instalarse comedores y «restaurants», que conservando el carácter de los clásicos *merenderos* madrileños, idealizaran éstos con formas arquitectónicas, de estilo y gusto apropiados, instalándose además casas de baños y lavaderos flotantes, á semejanza del balneario que sobre el río Elba se levanta frente á Magdeburgo; pero imprimiéndole siempre el sello original español que los distinguiera de los extranjeros, dificultad vencible, porque el «Ponte Vechio», de Florencia, y el puente de Sout-tay en Tonkin, son puentes cubiertos ambos, y en nada se asemejan uno á otro.

Con esto, y la implantación de granjas agrícolas y establecimientos fabriles en condiciones apropiadas, y siempre que el caudal de agua lo permitiese, le tocaría al buen Manzanares su parte de gloria en la mejora y progreso de la industria madrileña.

Respecto á la iglesia y pradera de San Isidro, hasta la cual, según noticias, alcanzaría la reforma, sería conveniente «andar con pies de plomo» limpiando y embelleciendo, con efecto, aquella parte; pero el pretender hacerla desaparecer, eso jamás. Deténgase la guadaña concejil ante la tradicional pradera, que quizá el corazón del pueblo de Madrid insensible á otro género de sentimientos, se revolviese airado contra la torpe piqueta municipal que pretendiese reducir por segunda vez á escombros el histórico y legendario templo, que en honor del colono de Ivan de Vargas, mandó construir la emperatriz Doña Isabel en acción de gracias á la salud recobrada de su esposo Carlos I y su hijo Felipe, según reza la inscripción que se lee sobre su puerta y que representa la ferviente tradición del pueblo de Madrid, cantada en la beatificación del santo Patrono, por Zárate, Guillén de Castro, Jáuregui, Espinel, Montalbán, Lope y Calderón é inmortalizada por el propio Lope de Vega en su poema dramático «San Isidro», en el que, por cierto, figura entre sus personajes «el río Manzanares» juntamente con «la Envidia» y «la Mentira.»

No creo que, después de los precedentes renglones, pueda quedar duda acerca de cual sea el espíritu, que á mi humilde entender, deba guiar la reforma, ensanche y canalización del río Manzanares, para lo cual, yo por mi insignificancia, pedía el auxilio de distinguidos periodistas y escritores, para no dejar morir en las sombras del olvido los recuerdos y tradiciones, verdaderas páginas de la historia del pueblo de Madrid.

Que es difícil, nadie lo ignora; pero preferible es que no se realice reforma alguna á que se lleve á efecto pobre y torpemente.

Algo provechoso para la villa y corte habremos conseguido con esta nuestra débil campaña, en la que no he de insistir más, en pró del plácido y alegre Manzanares, y será el que el Municipio se cuidara de mejorar y limpiar aquellos andurriales. Tendremos que consolarnos al modo que lo hacía el abuelo del cuento, que con ocasión de las recientes pedreas de que se ha hablado en los pasados días, no puede ser de mayor actualidad.

Un chicuelo travieso, discolo y poco amigo de lavarse, volvía en cierta ocasión á su casa con una brecha en la frenta, por la que le manaba abundante sangre. Al verle de aquella traza su madre, preguntóle aterrorizada:

—¿Qué traes? ¡Hijo de mi alma! ¿De qué es eso?

—De una *pedraa*.

—¡Ay, Dios mío! ¡Cuándo escarmentaréis! ¡Cuándo se acabarán las dichosas pedreas!

A lo que respondió el abuelo, que presenciaba la escena mudo é inmóvil:

—Anda, déjalo, que se *pedreen*, con eso se lavarán.

Fernando Cabello y Lapiedra.

Mayo 1901.

CUENTOS PROVINCIANOS

GAZPACHO AL SOL

I

Las Gutierrez, familia que en cuestiones de elegancia y buen tono llevaba la batuta en el pueblo, se habían acordado de las niñas del registrador, y á las once de la mañana enviaron á su moza con un recado, invitándolas, para las tres de la tarde, á un gazpacho al sol en su huerta.

Como las diversiones eran en aquella casa fruta prohibida, y las pobres muchachas hacían vida conventual, no poniendo el pie en la calle sino cuando repicaban gordo, la invitación de las Gutiérrez las sacó de quicio, pues demás sabían que, dados el porte y calidad de las *anfitrionas*, el registrador no podía negarse á llevarlas.

Particularmente la mayor, Luisa, vió el cielo abierto, porque, al placer de lucir su cara bonita y su cuerpecito rumboso, juntaba el afán de verse cara á cara con el médico nuevo, del cual había llegado hasta ella toda una leyenda romántica y atrayente.

Y mientras se componía y aderezaba ante el espejo, la visión mental de un noviazgo abrillantaba sus ojos, infundiéndola actitudes mimosas, sonrisas de la más adorable malicia, toscillas intencionadas, todo el delicado poema de las novias queridas, que al conjuro de un ensueño de despertada, reía en su cara dichosa, gallardeando en aquel primoroso busto de mujer fuerte y joven.

En cambio, la otra, la pobre Rafaela, fea y sin gracia, falta de garbo y sobrada de tristeza, apenas se entretuvo media hora en vestirse y perfilarse. Después de todo, harto sabía la infeliz que su natural poco amable no se remediaba con moños ni alfileres. Dios la había hecho de aquella manera, y de aquella manera la conocía todo el mundo, y aun ella misma se conocía así; de suerte, que no valían trampas. Al mundo, quizá, con ciertos conjuros de tocador, le hubiera engañado. Pero, ¿y á Dios? ¿Y á ella misma?

Y como el labrador honradote, que por tener yermo su campo, va á trabajar en la rica sementera del vecino, fué la hermana fea á ayudar á la hermana bonita, poniendo sus cinco sentidos en que la falda estuviera airosa y la chaqueta no hiciera arrugas, y el sombrero, graciosamente ladeado, sirviera como de dosel á aquellos rizos negros, temblorosos y relumbrantes, igual que un manojito de plumas de golondrina.

Mientras el registrador se vestía decorosamente, poniéndose en el ojal del chaquet el botón de Carlos III, como en honra y gracia de las señoras Gutiérrez, á quienes tenía por damas de alto rango. Y ya todos listos, adoptando una aparatosa gravedad—*á lo Cánovas*, decía él—salió á la calle detrás de sus hijas.

Dieron *el golpe*, tal y como Luisa se lo había figurado. La gente se ponía á las puertas:

—¡Las del registrador! ¡Aquí vienen las del registrador!

Y detrás de los cristales asomaban las señoras ricas, cuchicheando rápidamente, mientras las criadas en los portales hacían comentarios sobre la hermosura y elegancia de Luisa, tratando á Rafaela con muy poca caridad.

De una zapatería salieron gritos de bullanguero entusiasmo:—¡Olé, tu mare! ¡Bendito sea hasta el cura que te echó los *aliños!*

Un grupo de mozuelos se abrió para dejarla paso, y cayó sobre Luisa el diluvio de *flores* y piropos. Un vendedor de avellanas la tiró un puñado, como es costumbre hacer cuando pasa la Virgen en procesión.

Luisa, á cada frase, se engallaba más, respirando con incomparable delicia aquel aire de triunfo y ensayando los más graciosos ademanes con un paso corto y pinturero, que parecía un pájaro saltando en un arriate de claveles.

Al pasar por una taberna, un borracho ordinariote y soez, se plantó delante de Rafaela y la dijo:

—Bien podía usted ser como su hermana, *so* feísima.

La pobre, avergonzada, se agarró al brazo de su padre con un temblorcillo nervioso; Luisa, que iba delante, sonrió con cierta vanagloria, y el registrador, por no dar un escándalo en plena calle, se puso *más Cánovas* que nunca y siguió su camino á la casa de las Gutiérrez.

Estas y los demás convidados aguardaban ya con impaciencia; y tras muchos besuqueos y saludos, la comitiva se puso en marcha, atravesando triunfalmente el pueblo hasta llegar á la carretera.

Delante iba la gente alegre, los jóvenes. Ellas cantando, corriendo, en un ir y venir de chillidos, de risotadas, de faldas revolantes como los banderines de una feria; ellos habladores y enamoradizos, echando el humo de sus cigarros con jactancia de Tenorios, disputando entre sí con ardor y locuacidad, para llevarse el premio de una mirada ó el gallardo contoneo de un cuerpo bonito.

De todos los grupos se escapaba un á modo de cántico retozón y vibrante, serenata dichosa de risas, de palabras de mujer, de suspiros de deseo, como si la vida que sobraba á aquellos cuerpos sanos y jovenes quisiera espaciarse por los sembrados y animar con su fecundo soplo las semillas enterradas en el ariego...

Detrás, bien detrás, á paso de carreta, iban los señores graves; ellas arrebujadas en toquillas y mantones, muy sobre aviso de constipados; ellos, fumando y discutiendo de tarde en tarde, llevaban alzados los cuellos de sus abrigos, como centinelas para echar el ¿quién vive? al aire fresco que comenzaba á levantarse. Tras sí no dejaban más que ruidos secos de toses viejas y el abejorreo cansado de sus palabras fatigosas.

La tarde era fresca, como de mediados de invierno. Las hazas, morenas y sin plantío, encuadradas por listones de piedra, parecían estanques secos, y sobre los espinos y los cardos saltaban las bandadas de colorines. Por las cunetas, llenas de carámbano de la helada, culebreaban las lagartijas, tomando el sol; y en los montones de grava se espulgaban pintureros gorriones, picoteándose debajo de sus alas cenicientas.

De vez en cuando sonaba un tiro en la loma de enfrente, y una nubecilla blanca iba á deshacerse en un chaparro. Se oían el ladrido de los perros y el voccar de los cazadores mezclados con el tintineo de los campanillos de las cabras. Sobre el campanario del pueblo, y como avergonzada de un sol triunfador y reinante, blanqueaba la luna su muerta cara de envidiosa.

Ya cerca de la huerta, la revoltosa avanzada se dispersó como puñado de moscas. Las muchachas, alarmadas, subiéronse á un repecho de la carretera y comenzaron á dar gritos.

Era que venía una manada de becerros.

Se tomaron precauciones. Cerráronse las sombrillas de color, y las muchachas que llevaban trajes llamativos, se escondieron detrás de las otras, como si jugaran á San Miguel y el diablo.

«San Miguel, por las almas vengo.
Si no me las das, me las llevo.»

Armaban todo aquel barullo, no por miedo, sino por diversión, porque se figuraban que de aquel modo estaban más interesantes y más bonitas.

Los becerros; atropellándose y arañándose con los pitones, pasaron con un trotecillo cochinero, sin levantar cabeza, con la mayor humildad. El zagalote dió las buenas tardes, sombrero en mano, y siguió detrás, mascando polvo.

Los señores graves, ni se fijaron en semejante cosa. Preocupados, como iban, con el temor de los catarros, se apartaron buenamente y no hubo más.

Delante de la puerta, en el empedrado lustroso, vieron una gran mesa atestada de finos comestibles, y en el centro, un enorme lebrillo de Granada, con gazpacho de pimiento y tomate, á uso cortijero.

Repartiéronse las cucharas y la gente rodeó la mesa, como los quintos, á pie firme.

El sol, como el reflector de un teatro, bañó de claridad alegre aquella escena singular y animada, desparramando su luz brillante en la cristalería del mantel.

Vasos y botellas chispeaban con fulguraciones de custodias y las fajas de luz adornando gentiles cabecitas despeinadas, se quebraban en los bustos salientes, rayando las faldas impecables y cayendo al suelo con el desmayo sabroso de haber besado, de piés á cabeza, á una mujer bonita.

Los novios, en señal de alianza, comían por el mismo lado, recogiéndose ellas el vestido para no mancharse. A todo esto, el boticario, que hacía de gracioso, había entrado en funciones, y no perdía ripio en avisar cuál de las muchachas abría más la boca, con lo que estaban las pobrecillas cortadas y perdiendo de comer.

Luisa era la única que no se achicaba, y con sus adorables maneras, descaradas y graciosas, no solo no comía, sino que azuzaba á los demás al cucharoteo. Inquieta y parlanchina, con unos colores de salud que daban gloria, hacía de tripas corazón, mostrándose alegre como nunca, aunque para sus adentros tenía el digusto de que el médico nuevo no estaba allí, segura de que, viéndola, hubiera rendido todos sus humos de odio á la mujer. Pero vendría, y entonces...

Rafaela, que desde el percance del borracho se había puesto muy triste, apenas si comió; y como el registrador se había enfrascado en una disputa con el juez, sobre la ley hipotecaria, y no hubo quien á la pobre niña la instara ni la atendiera en lo más mínimo, se fué, aburrida y sola, á sentarse entre unos granados.

Anochecía. Las primeras estrellas comenzaban á encenderse, como las lucecillas de un altar. Los árboles susurraban el himno de las hojas, y de los nidos salían estrofas de poemas indecibles. El glogloteo de la acequia sonaba, con siseos de silencio, y el ambiente, oloroso y templado, tenía misteriosos rumores de alcoba.

Rafaela, como todos los tristes, se acogía al sagrado de la madre tierra, huyendo de la poca caridad del mundo, que tan sin razón la trataba, echándola en cara una fealdad de que no era culpable.

Y ella, que tenía un corazón tan grande, tan capaz de todos los amores... ¿qué haría con él? —¡Pobrecillo!—decía, apoyando la mano sobre el corazón, como si lo estuviera acariciando.—¡Pobrecillo! ¡Qué mal te pagan, siendo tan grande... tan grande!...

No era muy llorona; pero, en aquellos momentos, callados y solemnes, á campo raso, viéndose en una tan imponente soledad, percibiendo los rumores de alegría de los eternos convidados, sin querer; sin querer se le saltaron las lágrimas.

Cuando sacaba el pañuelo para enjugarse, oyó crugir las hojas caidas. Un muchacho alto, de fino porte, vestido con cierta elegancia, venía hacia ella de puntillas, andando como un saltimbanquis por la cuerda floja, agitando los brazos para guardar el equilibrio.

Los dos, al mirarse, hicieron un mohín de desagrado, viéndose sorprendidos en situaciones poco airosas; ella, llorando, y él, como un titiritero, haciendo gimnasia.

Cualquier muchacha del pueblo, al verlos, se hubiera hecho cruces. ¡Escobar, el médico Escobar, enamorando á Rafaela!—Mentira.

Porque Escobar tenía sentada plaza de raro, de *misógino*, enemigo mortal de las mujeres y herege en cuestiones de amor. Vino de Madrid hacía un año; se encerró con sus consultas desde el primer día, y al presente no había tenido de cerca más faldas que las de su criada, una cortijera más vieja que un palmar.

Al hombre, por lo visto, le había pasado algo gordo; una mujer le hizo alguna trastada, ó se le murió la novia... en fin, que por fuerza en aquello había gato encerrado. Porque, ¿de dónde, sino, un muchacho de tan buena familia, sin haber cumplido los treinta, con una carrera brillante y un gran talento, iba á hacer aquella vida de Catón viudo?

El boticario, que era el *catador* de los forasteros, le puso *Hamlet*. Porque, no había que darle vueltas; Escobar era un excéptico, un desengañado, un sin ilusiones, *Hamlet* puro. Hasta su aire de príncipe, su juventud fría y sus modales sajones, lo denunciaban á la legua.

Rafaela y el médico hablaban. Pero por una afinidad de temperamentos, más que hablar el uno con el otro, lo que decían era como para sí; aquella conversación, más que diálogo, era un monólogo «doble».

Se habían visto dos ó tres veces en una visita; pero si le he visto, no me acuerdo. Ni él ni ella se percataron. Y aquella tarde, los dos, pensando y sintiendo lo mismo, que era aburridísimo ver cómo se divertían los demás, se apartaron de la gente, tirando cada uno por su lado. *Hamlet* la vió por casualidad; le intrigó mucho aquello, estuvo cavilando sobre lo que le pasaría á aquella muchacha para no estar con las otras en la diversión del gazpacho, y, por último, cómo la cogía de espadas, fué de puntillas á ver quien era. Pero sólo por curiosidad, sin más que por esto.

Rafaela pensó:—Pues cuando me haya visto, se habrá llevado chasco. Porque, seguramente, este prójimo esperaba encontrarse con una bonita, y la disgustó aquello.—¿Quién era *Hamlet* para venir á *refregarle* lo de su fealdad picotera? ¡Ella, que estaba tan rebién, solita!

Hamlet la pidió mil perdones. Ya se figuraba él que Rafaela estaría poco menos que desesperada, por la enfermedad de su padre, por las cosas de sus tíos, por lo poquísimo que disfrutaba en el mundo. Pero la muchacha, con gran aplomo y muy sagazmente, le cortó el discurso. Precisamente ella no se achicaba. Le había dado Dios mucha resistencia para desesperarse; tenía una fe á prueba de bomba. Su padre se tenía que curar, ¡vaya! Sus tíos ya empezaban á enmendarse... y lo demás Dios diría... No, no se desesperaba.

La vida, con calvario y todo, es muy hermosa.

Y sobre esto, enredaron la madeja. Hablaban ya con cierta confianza, como dos amigos; pero sin mezclar para nada las personas. Discutían las ideas, poniendo un empeño de amor propio en sacarlas á flote, cada cual la suya; pero sin que ella pensara, ni por asomo, en que tenía al lado un hombre, ni él se diera cuenta de que era una muchacha la que discutía.

Para el médico fué aquello un tesoro escondido; había encontrado con quien hablar. Para Rafaela, el encuentro tenía el aliciente de lo maravilloso. Jamás, ni por soñación, se la había ocurrido discutir sobre cosas tan extrañas. Ella misma se asombraba de su firmeza, de lo que se le iba ocurriendo, de lo bien que defendía su sitio. De modo que los dos fueron cobrando no sé qué regocijo agradable, y sin pensar llegó un momento en que se reían á carcajadas.

Y entonces, cuando la risa, fué cuando abrieron los ojos sorprendidos. ¿Reirse, y de aquella manera? ¿El, *Hamlet*, que no se reía jamás? ¿Ella, *la fea*, la tristona, que había olvidado hasta el modo de reir?

Y los dos pensaron lo mismo: *¿Será...?* Fueron á mirarse; ella temblando, con el miedo de su fealdad; él nervioso, con el temor de su escepticismo... y de pronto una de voces, de gritos, de carcajadas... Había acabado el *gazpacho al sol* y los llamaban para regresar al pueblo, haciéndose cruces, cuchicheando, comentando el caso inaudito de ver á *Hamlet* y á Rafaela amartelados como dos novios.

Cristóbal de Castro.

RECUERDOS DE LEÓN

Las murallas.

LA EXPORTACIÓN AGRÍCOLA

Un diario italiano, el *Corriere della Sera*, de Milán, consigna que se van iniciando en la exportación de productos agrícolas de aquel país, importantes reformas.

Algunos pequeños productores de la región del Norte, llamada *Emilia*, han formado una sociedad cooperativa para exportar directamente sus frutos á Alemania, particularmente uvas para postre y legumbres.

Estas cooperativas van aumentando, sobre todo en la provincia de Piacenza.

Tales sociedades eliminan en la expedición de los productos el acaparador, y en la venta, en Berlín, al agente comisionista, gracias al nuevo organismo llamado *Fruchthof* (mercado de la fruta.) Este organismo, que forma el centro de venta para las cooperativas y para los demás productores italianos, hace ahorrar la comisión del 10 por 100 que antes pagaban al agente ó á la casa comisionista.

Las economías que se realizan mediante el *Fruchthof*, son enormes y se calcula ya que no menos de tres millones de marcos es lo que ahorran los italianos en la sola exportación de la uva para postre, en Berlín únicamente.

Sería de gran conveniencia que nuestros agricultores fundaran sociedades cooperativas análogas.

había él vió por la primera vez sus magníficos cabellos caer en ondas negras sobre el blanco peinador; allí, en fin, donde había obtenido el primer beso, ese primer beso del que aun sentía el calor en los labios.

Tal vez hubiese permanecido en aquel estado de contemplación toda la noche, si Margarita no hubiese ido á buscarle.

—La comida se enfria, señor—dijo.

Y apareció en el dintel de la puerta.

—¿De modo que ha estado muy enferma la señora?

—¡Ay, señor, daba compasión!

—¿Aquí es donde ha sufrido?

—¡Y tanto como ha sufrido! ¡Bien podéis decirlo, señor!

—¡Y yo no estaba á su lado!...

—¡Tal vez haya sido mejor que el señor no estuviera!

—Me pondréis una cama en mi despacho, Margarita.

—¿El señor no se acostará en este cuarto?

—Hasta que la señora vuelva, me encontraría muy desgraciado estando solo.

—Como el señor quiera.

A una nueva invitación de la criada, el magistrado bajó al comedor, pero apenas comió, agobiando á Margarita con preguntas y haciéndose contar todas las fases de la enfermedad, cómo había empezado, concluído y recaido.

El relato de la recaída le asustó.

¡Oh! Sí, sí; seguiría las prescripciones del doctor y evitaría toda imprudencia. Esperaría con paciencia.

Los días siguientes, para entretener el tiempo, se puso á trabajar con ardor, pero su pensamiento caminaba más allá de los libros que leía ó de las líneas que escribía...

No había aun visto á casi nadie. Andrés de Boispréan estaba ausente, y como tenía intención de presentar su dimisión de magistrado, no había ido al palacio de justicia.

Había salido de casa dos ó tres veces, y tenido cortas entrevistas con personas vestidas de negro, que la criada suponía eran notarios.

Sobre la chimenea de la alcoba había puesto legajos de papeles sellados, que sorprendieron á Margarita, aunque no comprendía su significación.

Parecía hallarse más contento desde que se ocupaba en todo aquello.

Las noticias que se recibían de la señora, eran buenas. Julia mejoraba de día en día y el doctor Bertbaud anunciaba su próxima vuelta.

En este estado se hallaban las cosas cuando una expansiva exclamación de Margarita vino á sorprender alegremente al pobre marido, que se hallaba pasando el tiempo leyendo en su cuarto.

XX

Llegada de Julia.

Fácilmente se adivina cuál sería la precipitación de Enrique Rochegune al oir la exclamación de Margarita. Dejó el libro, se levantó, cogió la lámpara y se dirigió con paso apresurado hacia la puerta de entrada.

Margarita, solícita, sofocada, hablaba con una mujer abrigada y la cara cubierta con un velo negro.

Dos exclamaciones salieron á un mismo tiempo de los labios de la recién llegada y de los del magistrado.

—¡Enrique!

—¡Julia!

Los dos esposos se precipitaron uno en brazos del otro, sin poder articular una palabra.

—¡Querida esposa! — balbuceó Enrique, ebrio de alegría, sin cesar de mirarla y admirarla.—¿Eres tú? ¡Tú, á la que he estado á punto de no volver á ver! ¡Al fin estás aquí!

Julia, vacilante, no podía pronunciar alguna frase, viéndose obligada á apoyarse en la pared para no caerse.

Margarita había salido para ocuparse en que entrasen el equipaje.

—¿Has venido sola?

—Quería sorprenderte.

—Hubiera sido dichoso con ir á buscarte.

—Esto nos hubiese hecho tardar en vernos otros dos días.

—Es cierto.

—En cuanto tuve permiso del médico me puse en camino.

—Has hecho bien.

—Ni siquiera he querido perder tiempo escribiéndote.

—¿Tenías prisa de verme, como yo? ¿Me quieres como antes?

—¡Si te quiero!...

La joven se sentía desfallecer.

Enrique advirtió su palidez.

—¡Qué pálida estás!—murmuró.

—Sí, he sufrido mucho.

—Entremos... Ven, siéntate. Tienes necesidad de descansar.

Le ofreció el brazo y la condujo á la alcoba, donde tenía el cuidado de poner flores desde su vuelta.

Nada había cambiado, encontrándolo todo Julia como lo dejó.

A la vista de aquella habitación, testigo del crimen de que había sido víctima, fuerte temblor se apoderó de ella, viéndose obligada á sostenerse en el brazo de su marido.

—¡Qué débil estás todavía!—no pudo menos de decir él.

Aproximó un sillón y la hizo sentar.

—Tal vez debiste haber descansado algunos días más...

Julia dirigió su mirada angelical á Enrique. ¡Sus ojos estaban llenos de lágrimas!

El la estrechó fuerte y amorosamente en sus brazos.

—Ahora—exclamó—no nos separaremos jamás, ¡jamás!

—¡Oh, no!—murmuró la joven.

La voz de Margarita vino á interrumpir las efusiones de pasión.

—La señora no ha comido.

—Es verdad—dijo Enrique.—Debes de tener gana.

Julia se sonrió.

—Solo tenía ganas de verte y de tenerte á mi lado.

Enrique rió alegremente.

—Estoy contento, soy feliz, pero esto no te alimenta... ¿Qué quieres tomar?

—Nada...

—¡Ah! pero yo quiero que comas.

Y ordenó á Margarita:

—Preparad lo mejor que haya, y servid pronto á la señora, aquí.

—¿En esta habitación?

—Sí.

—Como quieras.

—Hablaremos mientras comes. Tú me contarás todo lo que ha pasado durante mi ausencia.

Julia se estremeció.

—Parece que has estado muy enferma.

La señora Rochegune levantó los ojos al cielo sin responder.

—¡Y decir que hemos estado más de un año sin vernos!—murmuró Enrique.—¡No hubiera creído que esto fuese posible!

La joven se echó en los brazos de su marido como si existiese un peligro.

—No volverá á suceder, ¿no es verdad?

—Te lo prometo.

—¿Aun á costa de una fortuna?

—No tenemos necesidad de fortuna. Ahora somos lo suficientemente ricos.

—En efecto, aun no te he hablado de mi viaje. Ha sido bien largo y penoso.

—Lo penoso fué tu ausencia. ¡Qué miedo pasé cuando hacía mal tiempo!

—No tuvimos más que una tempestad al ir. El viento hacía bailar al vapor como si fuese una cáscara de nuez. Los mástiles crujían y el pasaje iba mal. Las olas desordenadas barrían la cubierta y se alejaban rugiendo...

—¡Sería espantoso!

—Sólo pensando en tí me sostenía. Sabiendo que no podía morirme sin verte...

Y de nuevo la estrechó en sus brazos, y continuó cambiando de tono.

—Allí todo fué bien. Mi hermano nos ha dejado cerca de tres millones.

—¿Qué tú has traido?

—Que puedo realizar mañana.

Julia pensó en Enriqueta; podría dar una fortuna á su hija y hacerla feliz.

—Esta herencia sólo me satisface—continuó Enrique,—porque me permitirá atender á todos tus caprichos.

—¿Mis caprichos?...

—¡Oh, no he perdido el tiempo durante los quince días que llevo yo sólo aquí! Me aburría, y era preciso que me distrajese. Y me he distraido pensando en tí y buscando el medio de serte agradable. Mira.

Y le dió un legajo de papeles.

—¿Qué es esto?

—En primer término, mira esta carta del ministro que acepta mi dimisión.

—¿Has presentado tu dimisión?

—Quiero ser sólo tuyo.

—¡Cuánto me amas!

Enrique continuó agitando las hojas de papel sellado.

—Mira, títulos de propiedad.

—¿Qué propiedad?

—¿Te acuerdas del castillo de los *Arboles Verdes* que admiraste tantas veces á la salida de Angers, y cuyas torrecillas cubiertas de pizarra brillan como diamantes negros entre lo verde del paisaje?

—Sí.

—Muchas veces dijiste que te agradaría mucho vivir allí... Admiraba sus largos paseos sombreados, bajo los cuales se podía soñar... los grandes prados que le rodean, donde pastan tranquilamente los ganados; el estanque de un gris de acero, donde se refleja

2009 Ministerio de Cultura