LA CORRESPONDENCIA DE ESPAÑA

AÑO LXV.—NÚM. 20.729. Madrid.—Viernes 13 de Noviembre de 1914. Ediciones Mañana, Tarde y Noche.

EN EL ESTE ALEMAN SIGUE TODO LO MISMO

NUEVAS ALTERNATIVAS PARCIALES QUE NO ALTERAN LA SITUACION GENERAL

Los ingleses rechazan en Flandes á la Guardia prusiana

ORDEN DEL KAISER

Toda la Prensa ha publicado un despacho muy significativo, de origen holandés. Se decía en el mismo que el Kaiser había ordenado al duque de Wurtemberg conquistara á todo trance el litoral del Norte de Francia, antes de que fuera librada, en la Posnania y la Silesia, la batalla definitiva contra los invasores rusos.

El duque de Wurtemberg ha obedecido inmediatamente. Y ha lanzado sus tropas contra Ipres y Dixmuide, tomando esta última población, uno de los bastiones avanzados de la línea anglofrancobelga que se apoya por ese lado del frente en el canal de Iser.

Sin duda, han tomado parte en la tremenda lucha tres Cuerpos de ejército alemanes nuevamente constituídos en Francfort, Coblenza y Hanovre. Dichos Cuerpos tienen los números 18.° tercero, 8.° tercero y 10.° tercero. Parece que los forman voluntarios recientemente instruídos y reclutas del último reemplazo, que aún no habían entrado en fuego.

Alemania es casi inagotable. Su nutridísima población, su preparación guerrera de cuarenta años, la permiten disponer de recursos militares inmensos. Sabe que se juega algo más que su prolongada supremacía, que sus enemigos no tendrán piedad de ella y manda al combate la mayoría de sus hombres, desde los jovenzuelos á los varones de cabello gris, cargados de hijos...

¡Horrendo y sublime sacrificio! En ese rincón de Flandes, que es un vasto osario, cuyos canales tienen rojas sus aguas, cuyos ríos arrastran cadáveres á miles, cuyos pueblos y ciudades arden, cuyos campos risueños y apacibles son redes de trincheras donde topos humanos, armados hasta los dientes, pelean soterrados y se fusilan y ametrallan sin verse, nuevos contingentes de luchadores han avanzado impertérritos, porque el Kaiser lo ordena, porque sin una victoria decisiva en la frontera del Oeste no se podrá retirar de ella los hombres necesarios para contener la avalancha rusa desbordada hoy en Prusia y Posnania.

*

El nuevo esfuerzo alemán ha sido coronado con un éxito relativo. Dixmuide está en poder de los wurtemburgueses. Veamos si esta ventaja puede influir mucho en el resultado global de la batalla de Flandes.

Dixmuide se alza delante del canal de Ipres. Es una pequeña población abierta que debe ser una ruina, porque se la bombardea desde hace tres semanas. Los aliados la ocuparon, expulsando de ella á los alemanes, y cavaron trincheras en torno suyo. Esas trincheras han sido evacuadas el martes, á consecuencia de un asalto de la Infantería del duque de Wurtemberg, apoyada seguramente por el fuego de numerosos cañones de grueso calibre. Pero Joffre añade que sus tropas se mantienen en las cercanías y que están sólidamente apoyadas en el canal de Ipres. Esto prueba que los alemanes, extenuados por el esfuerzo, no pudieron continuar su avance. Sin duda, dedicáronse á construir barricadas, abrir trincheras é instalar baterías para rechazar una probable reacción ofensiva de sus adversarios.

El miércoles salieron de Dixmuide y procuraron pasar el Canal. ¿Lograron su propósito? Joffre, en el comunicado de las diez de la noche del citado día, lo niega. Es posible que cuando escribimos estas líneas consigan nuevas penetraciones en cuña. Pero de todos modos no puede afirmarse que la línea aliada ha sido rota. Estamos de acuerdo con el distinguido crítico militar Sr. Bermúdez de Castro. Joffre reformará sus unidades un poco más al Oeste y seguirá resistiendo.

El camino que recorren los alemanes por Dixmuide, les lleva á Furnes (Veurne). Hay una buena carretera, que sale de la primera de dichas localidades y sube hasta la otra pasando por Avecappelle. Pero la región es muy difícil y está surcada por canales. Además del de Ipres, hay que pasar el de Loo. Y más al Norte, el de la Colme.

Claro que los germanos pueden emprender otra dirección y por medio de marchas de flanco colocarse á retaguardia de los defensores de Bixschoote é Ipres. En tal caso, el ejército aliado debería retroceder hacia la frontera. Y los belgas perderían el último pedazo libre de su heroica é infortunada nación.

Cuando los germanos pasaron el Iser entre Nieuport y Dixmuide, Joffre mandó refuerzos á escape. Estos refuerzos, ayudados por las inundaciones, obligaron á los enemigos á volverse á la otra orilla. ¿Sucederá hoy lo propio, ó la resistencia de los aliados, quebrantada por tantos días de pelea continua y encarnizadísima, no mantendráse á la altura de las circunstancias?

*

En un despacho de la Agencia Wolff se dice que los alemanes han ocupado La Bassée. Pero nosotros creíamos que esta noticia era ya vieja. Al comienzo de la batalla de Flandes, los aliados cedieron terreno en esa región. Desde entonces, los teutones estaban en La Bassée. Precisamente, días pasados leíamos en «The Daily Mail», edición francesa, un artículo que terminaba con las siguientes palabras: «Los alemanes ocupan siempre La Bassée». ¿Es que los aliados la recobraron y la han vuelto á perder luego?

En repetidas ocasiones hemos dicho que los alemanes obtendrán un éxito pequeño si rompen la línea contraria en Flandes belga; una ventaja considerable, si arrollan á los ingleses de Lille á Arras, y un triunfo enorme si ocupan nuevamente Amiens y llegan á Abbeville. Y nos fundamos para creerlo así en las consecuencias de los tres sucesos. La conquista de la Flandes occidental belga, ó mejor dicho, de la pequeña comarca de ella que ocupan los aliados, forzaría á éstos á una retirada sobre Dunkerque. Su frente no se debilitaría gran cosa y tal vez ganara en cohesión y firmeza, porque el citado puerto es una admirable base de apoyo.

En cambio, si los alemanes llegasen nuevamente á Hazebrouck y á Arras—ya estuvieron dos veces en ambas ciudades y no supieron aprovecharse de ello, lo que demuestra que su alto mando es muy mediano—tendrían abierto el camino de Calais y Boulogne y rodearían por tierra á Dunkerque. Los belgas y sus auxiliares podrían ser cortados del resto de las fuerzas de Joffre y French. Refugiaríanse en Dunkerque, y si esta plaza no podía resistir á los cañones alemanes y austriacos de gran alcance, su guarnición y las tropas concentradas en ella habrían de embarcarse apresuradamente para Dieppe ó El Havre.

Y no hace falta encarecer la importancia de una victoria alemana en el Somme. La presencia de los soldados del Kaiser en Abbeville y Saint-Valery significaría el aislamiento, el copo quizá, de más de la mitad del ejército aliado. Es verdad que la escuadra inglesa acudiría y que franceses, ingleses y belgas escaparían á bordo de centenares de transportes salidos de los puertos de Francia é Inglaterra. Pero un embarque en tales condiciones es un desastre. Hay que abandonar artillería gruesa, trenes blindados, parques de aviación, un inmenso material, de sustitución dificilísima. Y por otra parte, la disciplina, el buen espíritu combatiente, la fe en el triunfo definitivo, sufrirían un rudo golpe. El soldado se descorazonaría. Y no batallaría luego con la misma bravura serena que hoy.

*

Joffre, según nuestras noticias, atiende con más cuidado á lo que ocurre en Francia que á lo que sucede en Bélgica. Sabe que entre Nieuport é Ipres todo es secundario, mientras que entre Armentieres y Roye todo es principal. Seguramente procurará que los alemanes no sigan avanzando en la Flandes belga; pero si ve la situación muy comprometida ordenará la retirada sobre el frente Dunkerque-Bergues-Steenworde-Hazebrouck-Bethune.

Además, puede asegurarse que no se dejará encerrar en el extremo Norte de Francia. Antes de que los germanos lleguen á Saint-Omer, él habrá concentrado su ejército más abajo de Boulogne. ¿Los puertos del Canal de la Mancha? ¡Bah! ¡Siempre tendrán Inglaterra y Francia litorales libres suficientes para que la primera envíe á la segunda los batallones de voluntarios que organiza en la actualidad!... Mientras la escuadra inglesa no sea destruída, Alemania no podrá aspirar, no ya á invasiones del territorio británico, pero ni aun á separar una de otra sus dos constantes enemigas.

La guerra en Bélgica

Noventa mil bajas.

AMSTERDAM, 11. En el último número del diario «Metropol», que se publica en Amberes, se dice que, según han declarado los oficiales prusianos de aquella población, las pérdidas sufridas por el ejército alemán en la batalla del Iser ascienden hasta hoy á 90.000 bajas, entre ellas seis generales muertos.

A Rusia.

AMSTERDAM, 11. Según comunican de Maestrich, ha pasado por Lieja una división de Caballería alemana procedente de Flandes. Se dirige á la frontera rusa.

Desde hace bastantes días ya no llegan cañones de Alemania á las líneas germanas de Bélgica.

Parece que todos los refuerzos de artillería son dirigidos ahora á la Posnania, la Silesia y la Prusia.

Refuerzos de Infantería.

AMSTERDAM, 11. Continúan pasando por Bélgica tropas alemanas de Infantería, que van á la línea de fuego del Iser.

Parte de ellas son luego concentradas en la región que se extiende entre Arras y Courtrai.

Los alemanes han echado puentes sobre el canal de Gante y el canal de Brujas.

En cambio, han volado otros puentes sobre diversos ríos belgas.

Anteayer, un aviador inglés volaba sobre Courtrai.

Los alemanes le hicieron un disparo con un cañón especial; pero el proyectil no alcanzó al aviador; cayó sobre la población y mató á tres personas.

Rumores de paz

Alemania hace proposiciones á Rusia.

LONDRES, 11. Los periódicos publican extensos comentarios sobre los rumores que circularon con insistencia sobre la noticia de que Alemania haya hecho proposiciones de paz á Rusia.

Añaden estos periódicos que Rusia parece que ha rechazado tales proposiciones.

Los comentaristas ven en esta noticia claros indicios de que Alemania va encontrando ya demasiado pesada la labor que ha comenzado.

Un torpedero inglés á pique

Casi toda la dotación salvada.

LONDRES, 12. El Almirantazgo anuncia que el pequeño torpedero inglés *Niger* fué echado á pique esta mañana, á la altura de Dover, por un torpedo de un submarino.

La mayor parte de la dotación fué salvada.

El capitán del «Emden» y el Príncipe Francisco José de Hohenzollern

200 muertos y 30 heridos.

LONDRES, 12 (oficial). El capitán del *Emden* y el Príncipe Francisco José de Hohenzollern han sido hechos prisioneros; pero no están heridos.

Las pérdidas aproximadas del *Emden* son 200 muertos y 30 heridos.

Nobles palabras de «The Times»

Admiración por el enemigo valeroso.

LONDRES, 11. *The Times* comenta la destrucción del crucero alemán *Emden*, en los siguientes hidalgos términos:

«Como ingleses, nos alegramos de la destrucción del *Emden*; pero saludamos en su comandante á un bravo y valeroso enemigo.

Ha demostrado valentía, serenidad y grandes dotes de marino.

Si ha sobrevivido á la catástrofe de su buque, lo que deseamos de todo corazón, que venga á Londres: será bien recibido.

Inglaterra está poblada por una raza de marinos que sabe apreciar á los marinos extranjeros cuando lo merecen.

Las proezas del *Emden* son uno de los episodios más salientes de la historia naval contemporánea.»

Tentativa turca

Para cegar el canal de Suez.

LONDRES, 11. Un despacho de Alejandría dice que poco antes de estallar la guerra entre Turquía y los aliados, se descubrió una tentativa otomana para cegar el canal de Suez y hacer imposible la navegación.

Un piloto griego fué contratado en Suez por el capitán de un vapor turco para que pilotase su buque.

Después que se hubieron convenido sobre los honorarios, el capitán preguntó al piloto qué pensaba de la guerra europea.

El piloto se puso en guardia y concluyó por engañar al capitán, diciéndole que era armenio y partidario fervoroso de Alemania.

Entonces el capitán se franqueó con él, y le propuso que le ayudara á realizar un plan muy arriesgado, concebido en Constantinopla.

Dicho plan consistía en echar á pique dentro del canal tres vapores turcos, cargados de sacos de arena.

Antes de que los barcos fueran echados á pique por sus tripulantes, éstos vaciarían los sacos en el canal.

El capitán propuso al piloto que le buscase otros dos hombres de su misma condición, que se comprometiesen á ayudarles, mediante el pago de una cantidad crecida.

El piloto fingió acceder; pero apenas se vió de nuevo en tierra, corrió á las Oficinas de la Compañía del canal y denunció el hecho.

El capitán y los oficiales del vapor turco fueron presos, y el buque confiscado.

Rasgos de la guerra

Sangre fría de un aeronauta.

PARIS, 11. Despachos de Arras dicen que un aeronauta militar, capitán, recibió orden de ir en un dirigible á volar un cruce de vía férrea que estaba en poder de los alemanes y que tenía gran importancia.

Salió de noche en su globo, en compañía de un mecánico y otros hombres, y se elevó á 2.000 metros de altura.

Al amanecer se encontraba encima del cruce de ferrocarriles en cuestión.

Arrojó tres bombas sobre éste.

Pero la cuarta se enredó en una de las redes de la barquilla y quedóse dentro de ella, á menos de un metro del globo.

El instante era crítico, porque la mecha ardía y la bomba iba á estallar.

El capitán cogió un hacha y saltó fuera de la barquilla.

Sujetóse con una mano al borde de ésta, y con la otra, armada de un hacha, descargó repetidos golpes sobre la red.

Ya era tiempo.

La bomba se desprendió, y estalló en el aire.

Algunos de sus cascos llegaron hasta la barquilla, pero apenas ocasionaron daño.

Libre del peligro, el capitan siguió arrojando bombas sobre el cruce de ferrocarriles, hasta que lo destruyó por completo.

El combate de Vailly.

PARIS, 11. Un periódico ha publicado el siguiente relato del combate librado en el pueblo de Vailly, departamento del Aisne:

«Vailly era una cabeza de cantón, de 2.000 habitantes, y digo eso porque ha quedado destruído por completo.

Ocupábanlo algunas tropas francesas, y los alemanes decidieron apoderarse de él.

Colocaron sobre unas crestas bastante alejadas de dicho pueblo algunas baterías de gran alcance.

Y bombardearon el infeliz pueblo, hasta que aquél quedó reducido á escombros.

Sin embargo, los franceses no lo evacuaron.

En vista de ello, grandes columnas de Infantería alemanas bajaron de las crestas y avanzaron sobre Vailly á paso de carga.

Se trabó una lucha encarnizada cuerpo á cuerpo, que concluyó retirándose los franceses, muy inferiores en número á sus enemigos.

Abandonaron cuatro cañones después de inutilizarlos.

Un artillero, que había jurado no separarse de su cañón, siguió solo detrás de su pieza haciendo fuego con la misma.

El último cañonazo lo disparó á menos de 50 metros de los alemanes.

Luego inutilizó el cañón y se retiró despacio, herido de dos balas.

En días sucesivos los franceses han recobrado esta posición.

Trincheras perdidas.

LONDRES, 11. *The Times* publica el siguiente despacho que envía uno de sus corresponsales de guerra en Francia:

«A ocho kilómetros al Este de Ipres los aliados poseían unas trincheras.

En ellas estuvieron nueve días con sus noches dos batallones franceses.

Dióse orden de relevarles por un batallón francés y otro inglés de tropas de refresco.

Los relevados se retiraron jubilosos á unos bosques retirados de las trincheras y allí se pusieron á descansar.

Dos horas más tarde los alemanes atacaron las trincheras en cuestión y expulsaron de ellas á los dos batallones recién llegados.

Estos se replegaron al bosque y á la entrada de éste se trabó una lucha terrible.

Los franceses que descansaban en el mismo tuvieron que empuñar nuevamente las armas y batirse con encarnizamiento.

Entre todos lograron que los alemanes no se apoderaran del bosque, y después del combate los aliados se quedaron en aquél y los germanos en las trincheras.»

Sorpresa india.

LONDRES, 11. La Agencia Central News ha recibido de su corresponsal de guerra en Francia un telegrama en que se cuenta lo que sigue:

«He presenciado un ataque nocturno de las tropas indostánicas.

Estaba con varios batallones ingleses en unas trincheras.

Era de noche.

Nadie dormía, á pesar de que ni un solo disparo rompía el silencio.

Sabíamos que los soldados indostánicos preparaban una sorpresa.

Centenares de sombras desfilaban ante nosotros y luego desaparecían, confundiéndose con la oscuridad.

Los indios avanzaban como si fueran pielesrojas, siguiendo el «sendero de la guerra».

Los ingleses, en sus trincheras, murmuraban:

—Los indios van á dar un buen golpe.

El silencio continuaba, y transcurrió más de un cuarto de hora.

De pronto se oyeron gritos, disparos y formidables llamaradas salían de la llanura.

Era que los indios habían llegado sigilosamente, arrastrándose, hasta las trincheras alemanas y habían penetrado en ellas cuchillo en mano.

Después de quince minutos de confusión, todo volvió al silencio, y muy despacio, como se habían adelantado, regresaron los indios, limpiando sus cuchillos, que chorreaban sangre.

Habían acabado de matar hasta el último hombre de un regimiento de Infantería alemana.»

Noticias inglesas

Cien mil canadienses.

OTTAWA, 11. Continúa en todo el dominio del Canadá el alistamiento é instrucción de voluntarios.

Pasan ya de 100.000 los que han ingresado en filas, y todos son jóvenes y robustos.

Cuando entren en campaña, lo que sucederá en marzo, su sostenimiento costará al Canadá millón y medio por día.

Comentarios periodísticos.

LONDRES, 11. Todos los periódicos comentan los discursos pronunciados al final del banquete al lord maire.

Dicen que el próximo banquete se celebrará después de la victoria, y se congratulan de que los hombres de Gobierno estén á la altura de las circunstancias, añadiendo que el pueblo inglés sabrá corresponder á su confianza, luchando hasta la muerte.

La recluta en Londres.

LONDRES, 11. Continúa la recluta de voluntarios en esta capital.

El número de los mismos crece de modo sorprendente.

Sólo ayer se engancharon 2.000.

Se ha concedido autorización para organizar un tercer batallón de voluntarios escoceses de Londres.

Se calcula que el lunes estará completo.

La tripulación del «Koenigsberg».

LONDRES, 11. Según noticias recibidas por el Almirantazgo, la tripulación del *Koenigsberg*, crucero alemán encallado en el río Rufiji (Africa oriental) ha desembarcado, atrincherándose en la orilla.

El crucero inglés *Chatham* ha bombardeado dichas trincheras.

Un fusilamiento.

LONDRES, 11. Ayer fué fusilado el capitán de Marina alemán Love, que fué sorprendido hace poco en flagrante delito de espionaje.

Diputado muerto.

LONDRES, 11. En la batalla de Flandes ha muerto, peleando valerosamente, el capitán O'Neill, irlandés, diputado del Ulster.

Noticias alemanas

Daños de una invasión.

AMSTERDAM, 11. Según noticias aquí recibidas de Berlín, se ha publicado el balance de los daños sufridos por la Prusia oriental con la primera invasión de los rusos.

Estos dominaron completamente en ella durante dos semanas; destruyeron las cosechas é incendiaron diversos establecimientos militares.

Las pérdidas sufridas por Alemania en la primera invasión ascienden á 400 millones de marcos.

Ahora comienza la segundo invasión de Prusia, y esto causa en Berlín gran inquietud.

Baja sensible.

AMSTERDAM, 11. Las exportaciones hechas á Alemania desde el puerto de Nueva York ascendieron á 11.200.000 dollars en junio, á cinco millones en agosto y á millón y medio en septiembre.

En octubre no ha habido exportación alguna.

¿Otro empréstito?

AMSTERDAM, 11. Según dicen de Berlín, el presupuesto alemán para 1915 no será sometido al Reichstag cuando se reuna en diciembre.

En cambio, se le pedirá autorización para emitir un nuevo empréstito de guerra, de varios miles de millones de marcos.

El Parlamento inglés

Juicios acerca de la guerra.

LONDRES, 12. En la sesión celebrada por la Cámara de los Comunes pronunciaron discursos elocuentes los diputados Bonar y Lew.

Les contestó lord Asquith, poniendo de manifiesto la unión de los partidos políticos, que no puede ser más absoluta en las presentes circunstancias.

Añadió que la situación de la Hacienda y del Ejército y Armada es excelente, lo que permite confiar en la victoria.

En la Cámara de los Lores habló lord Bryce, declarando que el país está decidido, unánimemente á continuar la guerra hasta conseguir el triunfo.

Dedicó un elogio caluroso á los ejércitos aliados que luchan por la paz y el derecho contra el imperialismo alemán, y añadió que Inglaterra ni ha herido ni herirá los sentimientos de los pueblos musulmanes y que asegurará la inviolabilidad de los Santos Lugares.

Oro y plata por Billetes

En Alemania.

COPENHAGUE, 12. Los diarios alemanes invitan al público á cambiar el oro y la plata por billetes de Banco en las Administraciones de Correos, desde donde se reexpide al interior del Imperio.

Manifestaciones de júbilo

En favor de los aliados.

TOKIO, 12. La toma de la plaza de Tsing-Tao ha dado lugar á manifestaciones de júbilo.

Una muchedumbre, formada por más de 50.000 personas, desfiló ante las Embajadas de las naciones aliadas, aclamando calurosamente á Francia.

Buques apresados

Por los turcos.

ATENAS, 12. Telegrafían de Mitilene

...Ministerio de Cultura

que las autoridades de Smirna han cogido y secuestrado ayer dos barcos holandeses anclados en el puerto.

A pesar de la enérgica protesta formulada por el cónsul de Holanda, el secuestro fué mantenido y la bandera turca izada sobre los dos barcos.

Varios navíos de comercio ingleses que se hallaban en el puerto han sido igualmente apresados.

Rusos y austriacos

En Galitzia.

BURDEOS, 12. Por vía de Roma comunican que el ejército austriaco ha evacuado completamente la Galitzia.

Sigue el sitio de Przemysl por las tropas rusas.

Cambio de billetes

En Suiza.

GINEBRA, 12. El Banco nacional suizo ha puesto algunas restricciones para el cambio de billetes alemanes.

Algunas casas los admiten con un descuento grande.

Los austriacos rechazados por los serbios

Catorce horas combatiendo.

NISH, 12. Seis mil austriacos lograron franquear el Danubio en las cercanías de Semendria.

Los serbios acudieron á la defensa y atacaron vigorosamente al enemigo.

El combate duró catorce horas.

Al cabo de este tiempo los austriacos se retiraron en desorden.

En su huída abandonaron mil muertos y dos mil prisioneros.

La victoria rusa

En las iglesias.

PETROGRADO, 12. En todas las iglesias de esta capital se ha cantado el Tedéum en celebración de la última victoria conseguida por los rusos sobre los alemanes y austrohúngaros.

Naufragio de un torpedero japonés

En la bahía de Kiao-Tcheu.

TOKIO, 12. (Oficial.) El torpedero japonés 33 ha naufragado mientras se dedicaba á quitar unas minas puestas por los alemanes en la bahía de Kiao-Tcheu.

La mayoría de la tripulación se ha salvado.

En Holanda

El estado de sitio.

LA HAYA, 12. Ha sido declarado el estado de sitio en varias localidades de Holanda, para impedir que salgan con destino á Alemania expediciones que están prohibidas.

Informes de Turquía

Población saqueada.

CONSTANTINOPLA, 12. La ciudad de Berat ha sido saqueada por el populacho.

Anarquía en Vallona.

CONSTANTINOPLA, 12. En Vallona reina la mayor anarquía y las luchas entre los bandos no cesan.

Los kemalistas, en número de 1.500, han pedido al gobernador que quite la bandera turca para izar la albanesa.

Los alemanes en Bélgica

Pueblos ocupados.

AMSTERDAM, 12. Varios pueblecillos de los alrededores de Hamont han sido recuperados por los alemanes.

Un importante contingente alemán se ha dirigido sobre Achel.

Los religiosos del convento de dicha localidad abandonaron su residencia y se refugiaron en Holanda.

En los alrededores de Ipres

Sigue el duelo de artillería.

PARIS, 12. Los alemanes siguen manteniendo posiciones á pocos kilómetros de Ipres.

Sus obuses continúan lanzando proyectiles sobre la ciudad, que, como ya es sabido, está medio destruída.

La iglesia y el Ayuntamiento han padecido extraordinariamente.

En todas las calles hay montones de escombros, tubos de chimeneas, etc.

Desde hace tres días, el fuego se extiende por barrios importantes de la ciudad.

Los franceses han logrado destruir tres de los cañones que sostenían el bombardeo sobre Ipres.

Sigue el duelo de artillería en toda la región.

Los heridos, muy numerosos, son trasladados en camillas á la parte de la población más alejada del alcance de la artillería alemana; pero aun así continúan experimentando los efectos del bombardeo.

Los alemanes en Ostende

Con vistas al invierno.

PARIS, 12. Los alemanes adoptan en Ostende disposiciones que parecen indicar que se proponen pasar allí el invierno.

Han reforzado las comunicaciones; han establecido trincheras en los alrededores, y han colocado cañones en el boulevard Isegehm, tomando parte en esta labor, para dirigirla, ingenieros de la casa Krupp.

En Brujas y Salzaete

Actividad alemana.

PARIS, 12. Sobre las líneas aliadas siguen volando aeroplanos alemanes procedentes de Brujas, aunque se dice que hay allí muy escasas existencias de gasolina.

La guarnición de Salzaete ha sido reforzada.

En general, los alemanes demuestran estos días gran actividad por aquella parte.

Horno crematorio

En Lovaina.

PARIS, 12. Los alemanes han construído en Lovaina un gigantesco horno crematorio.

En él son quemados los cadáveres de los soldados que sucumben en la lucha y que son llevados hasta allí en trenes.

En la Flandes septentrional

Obras de defensa.

AMSTERDAM, 12. Según informes procedentes de Saint Louis, los alemanes siguen realizando obras de defensa en la Flandes septentrional.

Han adoptado precauciones para que nadie se acerque á las fortificaciones.

Han destruído nuevos puentes y han dejado de enviar cañones á las dunas.

Lanzando bombas

Sobre Blankenberghe.

AMSTERDAM, 12. Un aviador alemán ha volado sobre Blankenberghe.

Ha lanzado varias bombas, causando daños materiales; pero no se tiene noticia de ninguna desgracia personal.

Batalla de topos

Singularidad de la lucha.

PARIS, 12. Todos los informes relativos á la gran batalla que vienen sosteniendo alemanes y aliados, indican que es una de las más grandes que habrá de registrar la historia de todos los tiempos.

La particularidad de esta gran batalla consiste en que, fuera del duelo de artillería y de los contados ataques á la bayoneta, no hay señales aparentes de lucha tan encarnizada, pues los hombres permanecen ocultos utilizando trincheras, granjas, árboles, etc., pareciendo más bien una descomunal contienda de topos, en que raramente asoman los unos ó los otros la cabeza.

A caza de aviadores

Destruídos por la artillería francesa.

PARIS, 12. Sobre uno de los pueblos enclavados en la zona de la lucha actual volaron cuatro aviadores alemanes.

Al divisarlos, salieron dos aviadores franceses y otros dos ingleses.

Con mucha habilidad consiguieron atraerles hacia un punto donde los disparos de la artillería francesa podían ser eficaces.

Comenzaron los obuses á funcionar contra los cuatro aeroplanos alemanes.

Dos de ellos cayeron por tierra, los aparatos destrozados y los aviadores muertos.

Los otros dos lograron escapar.

Un hospital belga

Cambio de mensajes.

PARIS, 12. Con motivo de la inauguración del hospital belga establecido en Calais, se han cambiado afectuosos mensajes entre el presidente de la Sociedad Francesa de Socorros, marqués de Vogue, y el Presidente del Consejo y ministro de la Guerra de Bélgica, M. Brocqueville.

El primero expresa su admiración á los belgas, y el segundo manifiesta su gratitud por la generosidad de Francia.

Los heridos en la guerra

En los hospitales alemanes.

ROMA, 12. Informaciones procedentes de Berlín dicen que hay actualmente en los hospitales alemanes 16.000 camas ocupadas y 6.000 disponibles.

Entre los heridos se han presentado casos muy curiosos.

A uno le atravesaron la cabeza dos balas y salieron por la cara.

Continuó disparando durante media hora, y únicamente cuando la sangre le inundó el rostro advirtió que se encontraba herido.

Será sometido este caso á un estudio particular.

Un médico noruego redactará un informe.

Otro caso no menos curioso es el siguiente:

Pasó un proyectil de obús sobre cinco soldados que se hallaban en una trinchera.

Levantaron la cabeza todos ellos; el proyectil hizo explosión, y los cinco soldados alemanes resultaron heridos en el ojo derecho.

Consejo de guerra

En Senlis.

SENLIS, 12. Se ha celebrado un Consejo de guerra para juzgar á varios habitantes de Creil, localidad perteneciente al departamento del Oise.

Se les acusaba del delito de saqueo.

Uno, acusado también de estar en inteligencia con los alemanes, ha sido condenado á muerte.

Los demás á penas que oscilan entre dos y diez años de trabajos forzados.

Francia y España

Lo que dicen los periódicos.

PARIS, 12. *La Lanterne*, bajo el título «España y nosotros», dice que la gran mayoría del pueblo español no hace caso de las propagandas de los agentes alemanes, que tienen establecido su cuartel general en San Sebastián, y muestra opinión favorable á los aliados.

«Los liberales de Cataluña—añade—son nuestros más ardientes amigos, y dan constantes pruebas de su simpatía por nosotros.

Otro tanto puede decirse de los de otras provincias.

Latinos como nosotros, nuestros vecinos del Sur sienten iguales antipatías por la raza y el pueblo germanos.

Sin embargo, la democracia francesa ejerce en algunos círculos españoles un temor explicable.»

Otro periódico de París, *Excelsior*, refiriéndose á los países neutrales, habla con mucho afecto de España, calificándola de caballeresca.

La marina alemana

Alabada por el Kaiser.

AMSTERDAM, 12. Contestando á la felicitación del Senado de Brema, con motivo del combate naval en aguas chilenas, el Kaiser ha enviado un telegrama en el que dice celebra, juntamente con el pueblo alemán, las magníficas pruebas de valor que acaban de dar los marinos alemanes, y ruega á Dios continúen obteniendo nuevas victorias en el mar y en la tierra para confundir á sus enemigos, que quieren ver á Alemania destruída.

A combatir nuevamente

El yerno del Emperador.

BASILEA, 12. El Príncipe Ernesto Augusto de Brunswick, mejorado en su salud, ha marchado de nuevo á la línea de fuego.

Alemanes presos

En el Mediterráneo.

BURDEOS, 12. Un crucero francés ha capturado, en el mar Mediterráneo, á un barco que conducía 150 alemanes.

El frente de los aliados

No sufre modificaciones.

BURDEOS, 12. (Comunicado oficial de las 15.) En nuestra ala izquierda la acción continúa siempre muy violenta.

Ha proseguido con alternativas de avances y retrocesos, sin importancia caracterizada.

De un modo general, el frente de combate no ha sufrido variación desde el 10 de este mes, por la tarde.

Dicho frente sigue la línea de Lombratz y de Nieuport, el canal de Nieuport hasta Ipres, y desde las avanzadas de Ipres hasta la región de Zonnelieke, al Este de Armentieres.

Ninguna modificación que señalar en todo el frente defendido por los ejércitos ingleses, quienes han rechazado formidables ataques, y especialmente una violentísima ofensiva intentada por elementos de la Guardia prusiana.

Desde el canal de La Bassée hasta el Oise nada más que escaramuzas.

En la región del Aisne, en las inmediaciones de Vailly, nos hemos mantenido frente á un contraataque y hemos asegurado el terreno conquistado anteriormente.

En la región de Craonne, en la granja de Heurtebise, nuestra artillería ha reducido al silencio la artillería enemiga, destruyendo totalmente varias piezas.

Hay que señalar algunos progresos alrededor de Berry-au-Bac.

En la Argona, Woevre, Lorena y Vosgos, nuestras respectivas posiciones no han sido modificadas.

Varias noticias

El viaje de Viviani.

PARIS, 12. Hoy se espera en esta población al Presidente del Consejo, M. Renato Viviani.

Ha estado recorriendo el Este y ha visitado Nancy, Luneville, Epinal y otras poblaciones.

El empréstito suizo.

BERNA, 11. El empréstito emitido por el Gobierno suizo para cubrir los gastos de la movilización ha sido cubierto tres veces.

Veintiocho mil doscientas noventa y cinco personas han suscrito títulos por valor de 179.797.800 francos.

Griegos expulsados.

SALONICA, 11. Han llegado á esta población 4.000 griegos expulsados por las autoridades de la Tracia otomana.

Esta expulsión ha causado indignación grande en Grecia y en la Macedonia helena.

Notas de la guerra

Regimientos aniquilados

Dice *Le Radical* de Marsella:

«Imaginad un pueblecito, el más lindo del mundo. Un pequeño riachuelo lo atraviesa, dividiéndose en dos brazos, y sus ondas, puras como el cristal, parecen, por mil vueltas y revueltas, querer remontarse hacia su nacimiento.

Ese valle estrecho se halla bordeado por prados en cuesta, coronados de bosquecillos. Ese pequeño lugar encantador se llama V... El riachuelo es un afluente del Meuse. La región en que se halla enclavado todo esto es Saint Hubert, en el Argona. Allí acampamos una mañana.

Los soldados, á lo largo del gran canal, con sus márgenes llenas de corpulentos árboles, lavaban su ropa y abrevaban los caballos.

Al medio día se recibió orden de marcha. Las baterías comenzaban á escalar las cuestas, detrás del pueblo, cuando un artillero, acercándose al teniente, le dijo:

—¿Oye usted, mi teniente?... Es el cañón.

De pronto los cornetas acudieron á caballo; luego dieron los toques de marcha al trote.

Me subí á uno de los taludes por entre los cuales pasa la carretera, y me encontré en un sitio que dominaba V..., y oí, allá abajo, sobre las cuestas, del otro lado del Meuse, el cañón que tronaba, acercándose, como estalla á lo lejos el trueno de la tormenta que el viento empuja hacia vosotros.

Del modo más tranquilo del mundo, el general que mandaba nuestras tropas ordenaba un movimiento de retirada muy pronunciado.

—Y ¿qué? ¿Iba á dejar al enemigo posesionarse de ese lindo pueblecito tan bien situado?

Dos horas largas habían pasado desde nuestra partida y caminábamos á lo largo de un camino interminable que se extendía hasta lo infinito, cuando se oyó un ruido formidable que nos clavó literalmente en tierra.

Era como el ruido espantoso de cien truenos juntos que estallaban al mismo tiempo. El suelo tembló bajo nuestros pies, mientras que, allá abajo, bruscamente el cielo se oscurecía, á la vez que una pálida y dolorosa sonrisa entreabría los labios descoloridos del valiente soldado que nos mandaba.

Por orden suya se hizo un movimiento de retroceso.

Desanduvimos el camino andado, regresando sin prisas.

¿Qué era aquello? ¿En qué infierno nos íbamos á meter?

No tardaríamos en saberlo.

Al caer la noche volvimos á entrar, sin disparar un tiro, en el pueblecito que abandonamos horas antes.

¡Qué horrible sorpresa! ¡Qué espantosa é inolvidable visión! Nada, absolutamente nada quedaba en pie del lindo caserío visto por la mañana. Por todas partes ruinas, desolación y muerte.

El barrio extremo, casi por completo demolido, se hallaba lleno de cadáveres ya rígidos, de heridos agonizando, de carruajes sin conductores, de caballos sin jinetes.

El pueblo se había convertido en un inmenso cementerio, donde dos brigadas de bávaros y de sajones habían quedado enterradas.

Un campesino que no había querido abandonar su granja nos contó entonces que en el momento en que casi todas las tropas alemanas habían entrado en el pueblo, él había oído, de pronto, un ruido estridente, luego un proyectil incendiario cayó sobre la iglesia. Entonces la tierra pareció hundirse; un regimiento entero de sajones desapareció, con gritos de dolor, en sus entrañas. Desorden, confusión, ayes de dolor y alaridos de espanto; oficiales y soldados, agitándose unos minutos, luego cayendo por todas partes.

El pueblo de V. había sido minado de un extremo á otro.»

Odisea de tres prisioneros

El «Daily Mail» publica el relato de la odisea de tres prisioneros franceses que se han escapado de Alemania.

El sargento Luis Mouillot, el reservista Johanny Brillant, ambos de Infantería colonial, y Emilio Honthaere, territorial, han llegado á Londres, procedentes de Holanda.

Honthaere llevaba una americana de tejido inglés y una camisa de franela, compradas á un prisionero inglés.

El 20 de septiembre, después de la rendición de Maubeuge, fueron internados en el campamento de Wesel. El convoy de prisioneros fué dividido en tres secciones: belgas, ingleses y franceses. En términos generales puede decirse que los franceses y los belgas no fueron maltratados; pero á los ingleses se les reservaba los trabajos más penosos. A los franceses y belgas hasta se les alimentaba mejor.

Los fugitivos dicen que no recibieron dinero alguno de los alemanes. Al contrario, fueron requeridos para que entregaran el que tenían, bajo penas muy severas, á excepción de diez marcos, y el resto se les iría devolviendo en pequeñas cantidades cada semana. Sin embargo, casi todos lograron esconder algunas monedas.

El campamento estaba rodeado de una alta empalizada y de alambres erizados y electrizados. Los habitantes de la ciudad venían á rondar en torno del campamento, y los que sabían francés apostrofaban á los prisioneros.

Decían que París había sido tomado, y contaban otras historias extraordinarias.

Brillant logró un día escaparse; pero fué cogido á tres millas de la frontera holandesa, siendo condenado á quince días de celda.

El sargento Monillot fué quien concibió el plan de la fuga colectiva.

Habiendo recibido orden de tomar unos soldados para un trabajo fuera del campamento, ordenó á cada uno de éstos que llevara dos azadas en vez de una, y cuando atravesó el campamento hizo señas á Brillant y á Honthaere de que le siguieran.

Mientras hacían el trabajo, consistente en enterrar basura, los compañeros colocaron á los que proyectaban fugarse en hoyos abiertos anticipadamente, y echaron dentro arena hasta la altura de los hombros, y luego les cubrieron la cabeza con un morral, disimulado bajo paja y pedazos de madera y papel. Después quedaron allí abandonados, regresando los compañeros al campamento.

Sabían que los cuervos caerían sobre nosotros en cuanto llegara la noche, y por eso no hacían el más ligero movimiento, conociendo el peligro.

Al fin se alejaron los cuervos, y los prisioneros pudieron salir de los hoyos.

Tuvieron que esconderse en un matorral, para no ser descubiertos por una patrulla alemana. Cuando se consideraron fuera de la vigilancia enemiga, atravesaron la región, en busca del río Lippe, que Brillant había ya atravesado en su primera evasión con ayuda de una barca, que también ahora tuvieron la suerte de encontrar. Atravesaron el río y siguieron la marcha. Caminaron durante toda la noche, y gracias á una brújula, llegaron á Bocholt.

A la mañana siguiente se escondieron de nuevo en un matorral, y volvieron á reanudar la marcha por la noche.

Ya se caían de fatiga cuando se dieron cuenta de que pisaban territorio holandés, y entonces se encaminaron á Rotterdam.

Detenidos en Utrech, se les encerró en Mersfoort. Pero se les puso en libertad desde que las autoridades se enteraron de que los fugitivos habían entrado en territorio holandés vestidos de paisano y sin armas.

LA GUERRA DEL 70

DE NUESTRA COLECCION

13 de noviembre de 1870.

Dicen de Tours que va adquiriendo allí crédito la idea de un Congreso europeo que ajuste la paz.

*

Asegúrase que el conde de Bismarck es partidario de que la paz se arregle pronto, y que el que patrocina las soluciones extremas es el conde de Moltke.

*

La batalla ganada por los franceses cerca de Orleans tiene la importancia política de impedir, al menos por algunos días, que los alemanes se dirijan á Tours y obliguen á ausentarse á la delegación del Gobierno.

*

Una carta de Bayona da cuenta del paso del Sr. Castelar por aquella población con dirección á Tours.

*

No hace ocho días, dice una carta de Lyón, que el Príncipe Federico Carlos contaba establecer aquí su Cuartel general, y decía al doctor Ollier, jefe de una ambulancia lyonesa:

«El ataque durará veinticuatro horas. Todo irá bien. Advertid á las señoras de Lyón que no se espanten ni se marchen, porque es inútil; nosotros no hemos de causaros daño alguno, aun cuando nos instalásemos en Lyón.»

*

Se ha dado orden al vapor *Cádiz* para que se dirija al Havre con objeto de proteger, si fuera necesario, los intereses de los españoles allí residentes.

*

Metz está hoy completamente ocupado por los prusianos, dice una carta de Saarbruck.

La conducta de los habitantes para con los soldados es buena. La clase media está inquieta respecto á su posición futura, ignorando si continuarán siendo franceses ó alemanes. En la ciudad hay bastantes partidarios de los prusianos.

*

Hablando de la situación de París, dice un periódico de Tours:

«Es indudable que se prepara una salida de gran importancia, y que tal vez cuando este número llegue á manos de nuestros abonados se habrá ya hecho.»

*

TOURS, 12. (Oficial.) Ayer, cerca de Dreux, se ha verificado un combate entre francotiradores y doce coraceros blancos, quedando todos los coraceros muertos ó prisioneros.

El Sr. Gambetta ha marchado hoy para el ejército del Loira.

*

TOURS, 12. Un decreto fechado hoy manda la creación en Toulouse de un campo de instrucción de las Guardias móvil y nacional movilizadas y de los francotiradores de los departamentos del Alto Garona, Taru y Garona Gers, Altos Pirineos, Ariege, Ande y Taru, que formarán el ejército del Sudoeste.

El general Demay ha sido nombrado comandante superior.

Será asistido por los Sres. Lissagaray y Georges en calidad de comisarios.

En Madrid

Notas de Estado

Prohibición de ingreso ó residencia.

Según participa el embajador de S. M. en Londres, el Gobierno de S. M. Británica ha prohibido á los extranjeros el ingreso ó residencia en determinadas localidades, situadas en los territorios ó provincias siguientes:

Cheshire, Cornwall, Devonshire, Dorsetshire, Durham, Essex, Gloucestershire, Hampshire, Isle of Wight, Kent, Lancashire, Lincolnshire, Monmouthsire, Norfolk, Nurthumberland, Somerset, Suffok, Sussex, Yorshire, Glamorganshire, Pembrokeshire, Aberdeenshire, Argyllshire, Ayrshire, Banffshire, Berwickshire, Buteshire, Caithuess Shire, Dumbartonshire, Edinburghshire (Midi-Lothian), Elginshire, Fifeshire, Forfarshire, Haddingtonshire, Inverness Shire, Kincardineshire, Kinross, Linlithgowshire (West Lothien), Nairnshire, Oskney, Perthshire, Renfrewshire, Ross and Cromarty, Tirlingshire, Sutherlandshire, Zetland, Antrim, Donegal, Down, Dublin, Kerry, Londonderry y Waterford.

Globos y aeroplanos.

El señor ministro de Negocios Extranjeros en Rumania ha informado al ministro plenipotenciario de S. M. en Bucarest que por real decreto aquel Gobierno había adoptado, respecto á la circulación por su país de globos y aeroplanos extranjeros, las siguientes disposiciones:

1.ª Queda prohibido que los globos y aeroplanos extranjeros vuelen sobre el territorio del Reino.

2.ª Se ha dado orden de tirar sobre todo globo ó aeroplano que contravenga la disposición anterior.

3.ª Estas disposiciones quedarán en vigor hasta nueva orden.

Lo que se hace público para conocimiento general.

Contrabando de guerra.

El embajador de S. M. en Londres participa á este ministerio la promulgación de un real decreto, de fecha 29 de octubre último, en el que el Gobierno de S. M. británica declara que, mientras exista el actual estado de guerra, serán considerados por su país contrabando de guerra, absoluto ó condicional, los objetos y materiales siguientes.

Contrabando de guerra absoluto.

1.º Las armas de todas clases, incluso las de caza y las piezas sueltas de las mismas.

2.º Los proyectiles, cubiertas de cartuchos y cartuchos de todas clases y sus piezas sueltas características.

3.º Las pólvoras y los explosivos especialmente afectos á la guerra.

4.º El ácido sulfúrico.

5.º Las cureñas, arcones, avantrenes, furgones, herrería de campaña y sus piezas sueltas características.

6.º Las alzas y piezas sueltas de las mismas.

7.º Los efectos de vestuario y equipos militares característicos.

8.º Los animales de silla, tiro y carga utilizables en la guerra.

9.º Los arneses militares característicos de todas clases.

10. El material de campamento y las piezas sueltas características.

11. Las planchas de blindaje.

12. La hematita de hierro en mineral y en lingotes.

13. Las piritas de hierro.

14. El mineral de níquel y el níquel.

15. El ferrocromo y mineral de cromo.

16. El cobre en bruto.

17. El plomo en lingotes, planchas ó tubos.

18. El aluminio.

19. El silicato de hierro (ferrosílica).

20. Los alambres de puntas, así como los instrumentos que sirvan para fijarlos ó cortarlos.

21. Los navíos y embarcaciones de guerra y las piezas sueltas, tan características que no puedan ser empleadas sino en navíos de guerra.

Ministerio de Cultura

22. Los aeroplanos, dirigibles, globos y todo aparato de aviación, así como las piezas sueltas características y los accesorios, objetos y materiales característicos que puedan servir á la aerostación ó á la aviación.
23. Los vehículos, automóviles de todas clases, y las piezas sueltas de los mismos.
24. Las llantas de vehículos automóviles: caucho.
25. Los aceites minerales y esencias para motores, excepto los aceites lubrificantes.
26. Los instrumentos y aparatos destinados exclusivamente á la fabricación y reparaciones de guerra ó á la fabricación y reparación de las armas y el material militar terrestre y naval.

Contrabando de guerra condicional.

1.° Los víveres.
2.° Los forrajes y granos idóneos para alimentar á los animales.
3.° Las prendas de vestir, los tejidos que se emplean en ellas y el calzado, idóneos para usos militares.
4.° El oro y plata amonedados ó en lingotes, y el papel representativo de la moneda.
5.° Los vehículos de todas suertes (excepto los vehículos automóviles) que puedan servir en la guerra, así como sus piezas sueltas.
6.° Los navíos, barcos y embarcaciones de todo género, los diques flotantes, los elementos del fondeadero ó cuenco, así como las piezas sueltas de ellos.
7.° El material fijo y circulante de ferrocarriles, el material de telegrafía, radiotelegrafía y telefonía.
8.° Los combustibles (excepto los aceites minerales), las materias lubrificantes.
9.° Las pólvoras y los explosivos que no sean especialmente afectos á la guerra.
10. El sulfuro.
11. La glicerina.
12. Las herraduras y el material de herrería.
13. Los objetos de talabartería.
14. Las pieles de todas clases, frescas ó secas; las pieles de cerdo curtidas ó no curtidas; el cuero curtido ó sin curtir, utilizable para la talabartería ó el calzado militar.
15. Los gemelos de campo, telescopios, cronómetros y todo género de instrumentos náuticos.

De la Embajada de Alemania

Nota oficial.

La Prensa de esta mañana publica una noticia de Las Palmas, según la cual la oficialidad del buque alemán «Kaiser Wilhelm der Grosse», hundido en Río de Oro, había sido alojada en el cuartel de San Francisco; pero ahora se ha confirmado que diez oficiales, alojados bajo palabra de honor á bordo de un vapor mercante alemán, fondeado en el puerto, se fugaron, faltando á su compromiso, en un vapor holandés.

La Embajada imperial rechaza con toda energía esta afirmación, insultante para el honor de los oficiales alemanes, y expresa al mismo tiempo su extrañeza de que la Prensa pueda difundir semejante afirmación sin un previo examen escrupuloso respecto á su fundamento.

La verdad es que la palabra de honor no se ha pedido á los oficiales, y ellos tampoco la han dado. Por lo demás, la Embajada imperial declara que considera como injustificada la internación de la tripulación de los oficiales del buque alemán, y que se ha dirigido la protesta correspondiente al Gobierno español.

En provincias

De Barcelona

Noticias de origen alemán.

BARCELONA. (Jueves, tarde.) En el Consulado alemán nos han facilitado las siguientes noticias.

Amsterdam, 11.—El Gran Cuartel alemán comunica:

En el frente del NO. hicimos 500 prisioneros, tomándoles nueve ametralladoras.

Un poco más al Sur avanzamos los alemanes más arriba del canal Iser-Ipres, victoriosamente.

Al Oeste de Langemar, los jóvenes regimientos atacaron cantando el himno «Alemania sobre todo», contra la primera línea de la posición enemiga, que la tomaron por asalto con bravura extraordinaria, haciendo dos mil prisioneros ingleses y franceses é incautándose de seis cañones y 35 ametralladoras.

Al Sur de Ipres, los alemanes desalojaron al enemigo completamente.

La batalla ha durado varios días.

Los alemanes han hecho más de mil prisioneros en aquel punto.

Los violentos contraataques del enemigo no dieron resultado.

Las alturas del Norte de Armentieres fueron tomadas por asalto, y los franceses sufrieron enormes pérdidas.

Nuestros avances al SO. de Lille progresan favorablemente, y hemos tomado Dixmuide.

Los ataques franceses al Sur de Verdun fueron rechazados victoriosamente, con pérdidas muy grandes para los franceses.

En el campo de batalla del Este (Rusia) no hay ninguna novedad.

De Cádiz

La crisis obrera.

CADIZ. (Jueves, tarde.) En San Fernando continúa la grave crisis obrera, á causa de estar paralizada la exportación de la sal, encontrándose sin trabajo los salineros y barqueros.

El Ayuntamiento ha acordado pedir al Gobierno la inmediata construcción del ferrocarril estratégico á Málaga y el ramal de los tranvías de Chiclana.

También ha acordado dar colocación, con los escasos recursos del Erario municipal, á un centenar de obreros, que turnarán en el trabajo.

Esta mañana se presentaron setecientos, ante las Casas Consistoriales, pidiendo trabajo para todos.

Promovieron un alboroto y rompieron algunos cristales.

El vecindario se alarmó y se cerraron varios establecimientos y casas.

Poco tiempo después quedó restablecido el orden.

El gobernador civil ha enviado fuerzas de la Benemérita, al mando de un oficial, y ha ordenado al alcalde que convoque al Ayuntamiento á sesión extraordinaria y conferencie con la Comisión de los huelguistas forzosos, para estudiar una solución.

El Ayuntamiento de San Fernando sólo dispone de unas 2.500 pesetas para proporcionar trabajo y distribuir socorros.

El gobernador y el jefe de Obras públicas han celebrado una conferencia, y el primero telegrafió al Gobierno pidiéndole que destine 20.000 pesetas al arreglo de las carreteras de las inmediaciones de San Fernando, y 15.000 para realizar obras en el término de Jerez.

Se restablece la calma.

CADIZ. (Jueves, tarde.) Llegaron á San Fernando fuerzas de la Guardia Civil, procedentes de Cádiz, Puerto Real y Chiclana.

Restablecida la calma, han abierto de nuevo sus puertas todos los establecimientos, incluso los que fueron apedreados cuando tardaron en cerrarlas esta mañana.

Informes de madrugada

En San Sebastián

Noticias de Alemania.

SAN SEBASTIAN. (Jueves, noche.) Un distinguido joven, hijo de un señor que lleva título del Reino, recién llegado de Berlín, dice que el espíritu de la nación alemana es excelente.

Las autoridades alemanas toman parte en el duelo que preside los entierros de los cadáveres de los prisioneros fallecidos.

También dice que varios heridos leves han sido castigados porque no habían declarado ante sus jefes que se encontraban heridos, para evitar se creyera que trataban de aprovechar la ocasión para retirarse de la línea de fuego.

Y finalmente cita el caso de una dama de Berlín que para conmemorar la heroica muerte de sus tres hijos en el sitio de Lieja reunió en su domicilio á varios oficiales del Estado Mayor.

Noticias de Gibraltar

Salida de tropas.

ALGECIRAS. (Jueves, noche.) Del puerto de Gibraltar zarparon los cinco transportes que desde hace unos días estaban en la bahía, y que conducen á bordo 15.000 hombres.

Cruceros de guerra.

Han llegado dos grandes cruceros ingleses, que tomaron carbón en Gibraltar y al mismo tiempo se repostaron de víveres.

En cuanto terminaron estas operaciones salieron á alta mar y tomaron rumbo desconocido.

Detalles de la captura del «Emden».

Se han recibido en Gibraltar noticias directas del Almirantazgo por un aerograma, comunicando los detalles que han sido enviados desde el crucero aprehensor del *Emden*.

Dicen que el capitán del buque alemán fué aprisionado, y que cuando procedió á entregar la espada, le fué devuelta por el capitán inglés.

También fué cogido prisionero un Príncipe real de Alemania que se encontraba á bordo del buque capturado.

En Bilbao

Lo que dicen los repatriados.

BILBAO. (Jueves, nohe.) Repatriados que han llegado de Bélgica han manifestado que españoles que habitaban en Lovaina, Tirlemont, Lieja y Bruselas, y que se encontraban sin trabajo, han sido concentrados en Bruselas, donde han permanecido hasta fines de octubre, socorriéndoles el embajador de España; luego, por cuenta del Gobierno, emprendieron su viaje, atravesando Bélgica por los campos asolados por la guerra, siendo detenidos en las vías férreas en todos los puentes y túneles por centinelas alemanes.

Llegaron por fin á Maestrich, á bordo del vaporcito *Julio*, desde Lieja, y de allí se dirigieron á Amsterdam, donde embarcaron para España el día 4.

Los periódicos alemanes

No ha yue descorazonarse.

BASILEA, 12. Todos los periódicos alemanes reconocen que las circunstancias son de suma gravedad y que Alemania tendrá que hacer un gran esfuerzo para triunfar de sus numerosos enemigos.

Y todos coinciden también en recomendar al pueblo que no se descorazone y que espere tranquilo el resultado de las contiendas.

En el Este alemán

Lo que pretenden los rusos.

AMSTERDAM, 12. Noticias de Berlín dicen que siguen pasando continuamente tropas hacia el Este del Imperio.

Los rusos avanzan hacia Rominten y Mlava con rapidez, pretendiendo cortar el ferrocarril que los alemanes pueden utilizar para retirarse hacia Thorn.

Los alemanes siguen construyendo fortificaciones y alambradas en la frontera del Este.

Cracovia ha sido puesta en estado de sitio, invitándose á la población civil á que se ausente.

Los periódicos dicen que si este invierno no es de mucho frío podrán continuar las operaciones; pero que, de todos modos, la guerra no adquirirá grandes vuelos en aquella parte hasta la primavera.

Dice Edison

Lo que se puede hacer con los submarinos.

NUEVA YORK, 12. El célebre inventor Edison, hablando acerca de los submarinos, ha dicho que los ha estudiado muy detenidamente, y que cree que lograría con facilidad que dichos buques pudieran permanecer un mes debajo del agua.

Para comprender la posibilidad de esto, basta, según el inventor, fijarse en las traqueas de los pescados en lo que se refiere á la respiración.

En Italia

Manifestaciones del pueblo.

ROMA, 12. Al regresar el Rey de una revista militar, el pueblo se entregó á grandes manifestaciones de patriotismo.

Un gentío inmenso vitoreó al Soberano, á Francia y á Inglaterra.

Veleros apresados

Por un torpedero inglés.

PETROGRADO, 12. Un torpedero inglés ha apresado, cerca de la isla de Thenedos, á dos veleros turcos.

El Papa y los belgas

Audiencia con un diputado.

ROMA, 12. Su Santidad ha recibido en audiencia al diputado por Namur M. Melod, quien recorre Italia dando conferencias en los centros católicos á favor de Bélgica.

El Papa le recibió con gran amabilidad y le ha pedido detalles acerca de los daños sufridos por Bélgica.

Los austriacos, derrotados

Detalles de la lucha.

ROMA, 12. Al *Messagero* le dicen de Bucarest que los rusos han renunciado á bombardear Czerlovitz, atravesando el Pruth para atacar á los austriacos, mientras qué el grueso de las fuerzas, concentradas en dirección de Storosynetz-Sulitza, invadió la Bukovina, cortando la retirada á los austriacos, á los que atacaron vigorosamente, aniquilando por completo á dos divisiones austriacas.

Otros despachos de la frontera confirman que el ejército austriaco está en plena derrota.

En Portugal

Más fuerzas á Angola.

LISBOA, 12. Se ha ordenado la constitución de un nuevo destacamento, destinado á Angola, con un efectivo de 3.000 hombres de Infantería, Artillería, Caballería y ametralladoras.

El «Goeben» averiado

El empréstito austriaco.

PETROGRADO, 12. Dicen de Constantinopla que durante el bombardeo de los Dardanelos por la escuadra anglofrancesa, el crucero *Goeben* tuvo una importante vía de agua.

Desde Viena telegrafían que el Emperador Francisco José ha ordenado que se destine una suma considerable de su caja particular para el nuevo empréstito de guerra de Austria-Hungría.

Esta nación parece decidida á intentar un esfuerzo supremo contra Serbia.

Vapor á pique

Once ahogados.

EL HAVRE, 12. El vapor carbonero *Duquesa de Guisa*, que hacía viajes entre Swansea y París, se fué á pique anoche á dos millas de los diques de Richarel Waddington.

Se ha logrado recoger seis hombres; once personas han sido víctimas del accidente; entre ellas figuran el capitán y su señora.

Los rusos en Johannisberg

El sitio de Przemysl.

PETROGRADO, 12. Los rusos han ocupado Johannisberg.

Además han restablecido el bloqueo de Przemysl suspendido durante la ofensiva austroalemana.

Actitud patriótica

Los obreros ingleses.

LONDRES, 12. En la Cámara de los Comunes, Mr. Henderson, nuevo presidente del partido obrero, hizo alusión á la unión excelente de todas las clases, y dijo que su partido tiene la opinión de hacer todo lo posible para conservar dicha unión hasta el fin de la guerra.

El partido obrero, por entero, está de acuerdo con el Gobierno, y cualesquiera que fuesen las antiguas querellas entre ambos, no se puede pensar ahora en otra cosa que en el bien de la nación y en proseguir resueltamente la guerra hasta el fin.

Lo imposible debe hacerse para permitir á los aliados coronar sus esfuerzos con una victoria final y completa.

Terminando, dijo:

«Nuestra opinión es que la estabilidad de la paz futura depende de que venzamos.

Por eso el partido obrero continuará prestando completo apoyo al Gobierno, esperando que éste podrá proseguir la labor emprendida hasta el éxito deseado por todos.» (Grandes aplausos.)

Sigue la batalla

Todo está lo mismo.

BURDEOS, 12. Comunicado de las diez de la noche:

«En el Norte hemos resistido en todas nuestras posiciones.

El enemigo ha intentado salir de Dixmuide mediante un ataque nocturno, siendo rechazado.

Hemos vuelto á tomar la ofensiva contra el enemigo, que había franqueado el Iser, y le hemos hecho recular sobre todos los puntos, excepto en un sitio, en donde ocupa aún doscientos á trescientos metros en la orilla izquierda.

En el centro hemos ganado algún terreno en la región de Tracy-le-Val, al Nordeste de la selva de l'Aigle.

En el Argonne, los ataques importantísimos de los alemanes no han logrado nada.»

EN SAN SEBASTIAN

Fallecimiento del conde de Casa Valencia

SAN SEBASTIAN. (Jueves, noche.) En su palacio de Ayete ha fallecido el senador vitalicio conde de Casa Valencia.

Durante toda la mañana del sábado se celebrarán misas en la capilla ardiente, y por la tarde será trasladado á la estación del Norte.

Se reciben infinidad de telegramas de pésame.

*

Cuando en el Senado circuló ayer, á última hora de la tarde, la noticia del fallecimiento del conde de Casa Valencia, produjo unánime sentimiento.

Los senadores recordaban la asiduidad en la asistencia á la Cámara del anciano senador que hasta hace poco tiempo, después de haber cumplido ochenta años, se le veía ocupando su escaño y manteniendo su criterio independiente, dentro de la más pura ortodoxia de las ideas conservadoras.

No hace muchos días, con motivo de los discursos necrológicos pronunciados con motivo del fallecimiento del duque de Rivas, se notó más especialmente la falta del conde de Casa Valencia, que tantas veces tuvo frases de cariñoso recuerdo para los compañeros finados, y que en esa ocasión no hubiera dejado de escucharse su voz en homenaje de aquél, ya que juntos juraron el cargo de senadores, con carácter vitalicio, el día 1.° de mayo de 1877, al mismo tiempo que el marqués de Alcañices y quince días antes que el marqués de Estella.

Don Emilio Alcalá-Galiano y Valencia, conde de Casa Valencia y vizconde del Pontón, era natural de Madrid, donde nació el 9 de marzo de 1831.

Era abogado, y como diplomático desempeñó en 1895 el cargo de embajador de España en Londres.

Se distinguió como literato y también como escritor político, habiendo publicado las obras siguientes:

De la libertad política en Inglaterra desde fin del siglo XV hasta 1832, De la libertad política de Inglaterra en la época presente, Mis dos viajes á América, Recuerdos de la juventud, Estudios históricos y necrología del poeta Zorrilla.

Había también coleccionado varios discursos y publicado un trabajo documentado en propia defensa, rebatiendo el discurso pronunciado en el Congreso por el Sr. Muro en 26 de julio de 1892.

Grande de España, era el conde de Casa Valencia gentilhombre de cámara de Su Majestad, con ejercicio y servidumbre desde 28 de enero de 1858.

Pertenecía á la Academia Española y á la de Ciencias Morales y Políticas.

Había desempeñado, además del cargo de embajador en Londres, los de subsecretario de Estado en 1865, ministro de Estado en 1875, ministro plenipotenciario en Lisboa de 1879 á 81, consejero de Estado, diputado á Cortes por Chinchón desde 1859 á 63, por Guadix en 1865 y senador por Granada en 1876.

Estaba casado con una distinguida dama, doña Ana de Osma, hija de los marqueses de la Puente y Sotomayor y hermana de la que fué esposa del ilustre Cánovas del Castillo.

De su matrimonio deja cinco hijos.

La sociedad madrileña, en la que tan justa estimación goza la respetable familia, se asociará al duelo por la pérdida del caballeroso prócer, que gozaba de general estimación.

Reciba también nuestro sentido pésame.

EN MEJICO

DOS PRESIDENTES

VERACRUZ, 12. Los generales constitucionalistas han nombrado al general Gutiérrez Presidente provisional de Méjico, sólo para veinte días.

Este nombramiento se ha hecho sin dimitir el general Carranza.

PROVINCIAS

Niña ahogada.

TERUEL. (Jueves, tarde.) En Santa Eulalia, la niña María Nieves Martínez, jugando á la orilla de la acequia de la fábrica azucarera, cayóse, arrastrándola la corriente.

La infeliz criatura pereció ahogada.

Procesamiento.

BARCELONA. (Jueves, tarde.) El Juzgado del distrito del Hospital, que instruye las diligencias por los sucesos de la Plaza de Cataluña, ha decretado el procesamiento de Juan Elías (a) Reus, conserje de la Casa del Pueblo, por los delitos de disparo de arma, lesiones y desórdenes públicos.

Se le ha señalado una fianza de cinco mil pesetas.

Denuncia.

Ha sido denunciado «El Progreso», por la reseña que de los sucesos hizo.

Expediente gubernativo.

Ha empezado la instrucción del oportuno expediente, en averiguación de si la Policía se extralimitó al reprimir los tumultos.

El Sr. Pahisa.

El redactor de «El Progreso», Sr. Pahisa, herido durante los sucesos, mejora en su estado.

Tiene dos heridas incisas en la cabeza, dos contusas en la cara y varias erosiones y magullamientos en las piernas y en los brazos.

El diputado D. Pedro Corominas ha visitado al herido para protestar de la agresión de que fué objeto al Sr. Pahisa.

Mitin maurista.

La entidad Juventud maurista ha anunciado al gobernador que organiza un gran mitin para protestar de los sucesos de la plaza de Cataluña.

Estadística.

Los casos denunciados ayer fueron 148.

El total de defunciones de todas las enfermedades fué de 76.

Los fallecidos de tifoideas fueron 44. De éstos, dos en el Hospital General, dos en el Clínico y uno en el Militar.

Comisión en funciones.

Ha entrado en funciones la Comisión nombrada en la reunión magna de presidentes de Sociedades, celebrada el martes en el Fomento para laborar en favor de la salud pública.

Las conclusiones aprobadas en aquella reunión han sido entregadas al alcalde y al gobernador.

En cumplimiento de una de ellas, ha pedido el plano de la red de tuberías y canalizaciones del agua potable en la ciudad.

Circular de Sanidad.

La Junta provincial de Sanidad ha publicado una circular reproduciendo las disposiciones de la real orden de marzo del año 1912 acerca de las aguas potables, ordenando á los alcaldes que exijan su cumplimiento.

La zona neutra.

Una Comisión de concejales ha visitado al gobernador para que ayude en sus gestiones á la Comisión que trabaja para el establecimiento de una zona neutra en Barcelona.

Una herencia.

La Sociedad de obreros electricistas de Barcelona acaba de recibir una herencia inesperada.

Uno de los socios fundadores, que era francés naturalizado en España, al estallar la guerra fué á su país natal y se alistó en el ejército.

En la batalla de Arras ha fallecido, y ha legado á la Sociedad 12.000 francos para que sean repartidos equitativamente entre sus amigos y consocios.

Para los belgas.

A la suscripción en favor de los pobres de Bélgica ha contribuído el personal de la Compañía de tranvías con 3.598 pesetas.

De teatros.

Anoche se inauguró la temporada del Liceo con la obra de Wágner «Los maestros cantores».

El teatro ofrecía brillante aspecto, á pesar de que las circunstancias actuales hacen que muchas familias distinguidas lleven luto.

La ejecución fué excelente.

Mañana debutará el tenor español Hipólito Lázaro con la ópera «Rigoletto».

El pantano del Corcovado.

MURCIA. (Jueves, tarde.) En Mula se ha verificado hoy una imponente manifestación, en la que han tomado parte las fuerzas vivas de la ciudad, por la concesión de las obras del pantano del Corcovado, para cuyas obras se han concedido 50.000 pesetas, con las que se comenzará la construcción.

Ha reinado gran entusiasmo.

El abogado D. Antonio Artero habló desde el balcón del Ayuntamiento, diciendo que la construcción del pantano representa incalculables beneficios.

Enalteció al Gobierno y elogió la gestión hecha por el diputado del distrito, D. Juan de la Cierva.

El orador fué aplaudidísimo.

Se dirigieron varios telegramas de gratitud al Gobierno y á los Sres. Cierva y Perea.

En el aniversario de la muerte del señor Canalejas.

ALICANTE. (Jueves, tarde.) La Prensa local dedica un sentido recuerdo á la memoria del Sr. Canalejas, en el segundo aniversario de su trágica muerte.

El día 22 se celebrará una manifestación pública, con motivo de la inauguración del basamento de la estatua que perpetuará la memoria del gran estadista, obra del eximio escultor alicantino Vicente Bañuls, y que la ciudad de Alicante dedica á su inolvidable protector.

AVISOS UTILES

La salud en peligro

Tomar alimentos sanos y garantizados. **Los Chocolates Zorraquino** son todos de sólo cacaos y azúcar superiores.

Preguntar en el Laboratorio Municipal de esta corte.

¡Verdadero Viena!

LOS MADRAZO, 8. MADRID.--TEL.° 1.210

Toda persona debe probar este exquisito pan ¡ **Verdadero Viena** !

SE REPARTE A DOMICILIO

PARA COMPRAR

medias, calcetines y toda clase de géneros de punto, visite la Casa ESCUDO DE CATALUÑA, BARQUILLO, 3. Teléfono 798.

Recordamos á nuestros lectores no pasen por Bayonne (Francia) sin visitar la Fábrica de Pieles del Sr. Lagrange, 16, calle Lormand.

Medalla de oro, París 1906.

Venta á los mismos precios que los de Fábrica.

Pieles de toda clase.

Compra directa á los países productores.

EXISTEN INMENSIDAD DE MEDICAMENTOS PARA LA SIFILIS; PERO ¿CON CUAL PUEDE GARANTIZARSE LA CURACION RADICAL DE ESTA ENFERMEDAD MAS QUE CON EL X2"

JAQUECAS DOLOR DE CABEZA SE CALMAN EN EL ACTO

con **Valerolina Monreal**, más eficaz que la antipirina é inofensiva. Una y 3 ptas. caja. Arenal, 2, Martín y Durán y P. Martín.—Sevilla «El Globo», Laraña 4. — Baro.ª, Andreu, Uriach y Rivas.

2009 Ministerio de Cultura

INFORMACIONES DE MADRID

Hace cincuenta años

Noticias de LA CORRESPONDENCIA DE ESPAÑA 13 de noviembre de 1864.

No dándose curso por parte del Gobierno francés á los exhortos que las autoridades españolas dirigen á las de aquel país para el embargo ó secuestro de los bienes de súbditos franceses procesados en España, la Reina, á propuesta del ministro de Gracia y Justicia, Sr. Arrazola, y de acuerdo con lo informado por la Sala de gobierno del Tribunal Supremo de Justicia, se ha servido mandar que las Audiencias del reino y las autoridades dependientes de las mismas se abstengan de expedir tales exhortos, y que, por reciprocidad, no se dé cumplimiento á los que de aquel Imperio se remitan aquí para la ejecución de dicho embargo ó secuestro de bienes de súbditos españoles.

MANTEQUILLA FRESCA Y PURA

Marca «LOS PIRINEOS»

Guernica (Vizcaya). Se recibe todos los días, con certificado de análisis, en casa de C. PRAST Y HERMANOS.

PARA HOY

Calendario y santoral

Viernes 13 de noviembre de 1914.

Sale el Sol á las 6,58.
Se pone á las 17.
Sale la Luna á la 1,42.
Se pone á las 14,21.

SANTORAL.—San Nicolás I, Papa; Santos Eugenio III, arzobispo de Toledo, y Quinciano, obispos; Santos Homobono y Estanislao de Kostka, confesores; Santos Valentín, Víctor, Antonino, Germán, Arcadio y Pascasio, mártires, y Santas Eunata, virgen, y Zebina, mártires.

SAN NICOLÁS, Papa y confesor.—El Papa San Nicolás I, llamado el Grande, sucedió á Benedicto III y era diácono de Roma, su patria, cuando subió á la Sede pontificia, en 24 de abril del año 858.

En 860 pronunció anatemas contra Focio.

Obligó al Emperador Lotario á separarse de la Valdrada, su concubina, y convirtió á la fe á Bógoris, Rey de los búlgaros.

En 867 trasladó la corte romana á Constantinopla á consecuencia de los lamentables sucesos provocados por Focio.

Y con estos sufrimientos falleció el día 13 de noviembre del año 867.

Mundo eclesiástico

Ha sido nombrado en Roma rector del Colegio Germánico el reverendo padre Fernando Chremberg, de la Compañía de Jesús.

—Se ha publicado la notable *Carta á la venerable priora y convento de Santa Teresa*, escrita por el prelado de Vich, doctor Torras y Bagés, con ocasión del centenario de la mística doctora.

—Se ha descubierto en Génova la lápida colocada allí en recuerdo de los dos años que estudió Filosofía en aquel Seminario el entonces Jacobo Della Chiesa, hoy Su Santidad Benedicto XV.

—Ha fallecido en el convento de los Capuchinos, en Florencia, monseñor Carletti, obispo de Albenga, que pertenecía á dicha Orden.

—También ha fallecido en la India el ilustre misionero jesuíta reverendo padre Battista Rossi.

ZENITRAM

TEATRO REAL

La renovación del abono.

Ayer quedó cerrado el plazo para la renovación del abono en la actual temporada.

El éxito más brillante ha coronado el sacrificio de la Empresa rebajando los precios de las localidades por abono. Puede asegurarse, sin temor á ser desmentidos, que ni un solo abono de la temporada anterior ha quedado sin renovar.

La Empresa del teatro Real se muestra satisfecha de la acogida que su sacrificio ha merecido de los señores abonados.

A las listas anteriores sumamos la siguiente, en la que, bien á pesar de la Empresa, no constan todos los nombres de los señores abonados:

Duques de Pinohermoso, Osuna, Santo Mauro, Aliaga.

Marqueses de Echandía, Hinojares, Estella, Portago, Santa María de Silvela, marquesa de San Miguel de Híjar, marquesa viuda de Aranda.

Condes de Albox, de la Viñaza, Cheste, Torre Arias, Revillagigedo, Torreánaz, Sierra Abella.

Señoras doña Carmen Romero Robledo, doña María Edo de González, señora de Figeon, señoritas de Silvela, viuda de Alvarez, señora de Desmont, señorita de Descadeillas.

Don Vicente Lajara, D. Gerardo Blanco, D. Manuel Gayo, D. José Alonso, D. Julián Gutiérrez, D. Francisco Iñiguez, D. José Conde, D. Rafael Vizcarrondo, D. Fernando Vicente Herranz, D. Federico Urquide, don José Bentos, D. Victoriano Araujo, D. José Sánchez Ocaña, D. Sandalio González, don Luis Soler, D. Federico Espinós, D. Lorenzo Villaldri, D. Mariano R. Vázquez, don José Fernández Gamboa, D. Juan Navarro Reverter, D. Pedro Herce, D. Urbano Peña Chavarri, D. Florestán Aguilar, D. José Lombillo, D. José Dorado, Sr. Suárez de Puga, D. José Villegas, Sr. López de Lago, D. Eloy Bejarano, D. Serafín Salcedo, don Juan Lizasoain, D. Santiago González Fuertes, D. Manuel R. Arzuaga, D. Joaquín Alcalde y Casal, D. Alfonso Menéndez, don Juan Ranero, D. Manuel de la Torre, D. Enrique Sáinz, D. Francisco López Dóriga, don Luis Manuel Pando, D. Manuel Pellico, don Segundo José Moreno, D. Angel Dabán, don Domingo Mendizábal, D. Eduardo Gullón, D. Carlos Guitián, D. Rafael Vargas, don Luis Sánchez Fernández, D. Federico Gutiérrez, D. Antonio Núñez, D. Juan Murcia, D. Juan Ascanio, D. Ernesto Botella, don Anacleto Antúñano, D. Tiburcio Castañeda y otros muchos.

Círculo de Bellas Artes.

Sociedad La Caza.

*

El plazo para hacer los nuevos abonos comienza hoy viernes 13, y quedará cerrado el próximo martes 17, á las seis de la tarde.

La Empresa cree un deber manifestar al público que no ha quedado sin abonar ni un solo palco para las funciones del segundo turno.

El abono especial á funciones de tarde.

Según costumbre establecida en años anteriores, se abre un abono especial á 16 funciones de domingo por la tarde, en las condiciones que se expresan en programas que se hallan en las oficinas de este teatro.

Los precios de las localidades para este abono especial de tardes, rebajando el 15 por 100, según la modificación introducida en las condiciones del abono, permiten abonarse á butaca á las 16 funciones por 173,40 pesetas.

El plazo para este abono especial de tardes es el mismo que para los nuevos abonos, es decir, del viernes 13 al martes 17, ambos inclusives.

Tapices orientales

Hay preciosos modelos hechos y se fabrican á medida, de los llamados de nudo, en toda clase de dibujos y colores, en los grandes almacenes de alfombras, alfombritas, esteras y linoleums de la calle de Esparteros, 3, y Carmen, 20 al 24.

CASA DE LA VILLA

La cuestión del pan

Sesión extraordinaria.

A las doce menos diez se reanudó la sesión suspendida anteayer.

El Sr. Prast manifiesta que el Sr. Alvarez Arranz pensaba presentar una enmienda en el sentido de que continúe el peso y repeso del pan, y para que todos los concejales puedan conocerla previamente, propone que se suspenda la sesión hasta el lunes.

El Sr. Alvarez Arranz explica el alcance de la enmienda que piensa presentar.

El Sr. García Cortés, en nombre de los socialistas, se opone á la suspensión, estimando que es una manera de ganar tiempo para proponer fórmulas de última hora.

El Sr. Alvarez Arranz dice que la suspensión obedece á la necesidad de que todos los concejales conozcan á fondo la enmienda antes de discutirla.

El Sr. Llorente, en nombre de los republicanos, se muestra contrario á la suspensión; pero, por compañerismo, accede á ella.

Los Sres. Ruiz Salinas, Cortés Munera, Bellido y Valero Hervás se muestran conformes con lo propuesto por el alcalde, y se suspende la sesión hasta el lunes, á las diez de la mañana.

NO ME OLVIDES

Al regresar á Madrid recordamos á los señores veraneantes que el mejor chocolate elaborado á brazo, á la vista del público, así como la riquísima leche procedente de vacas jóvenes sanas, recién importadas de Holanda, que tanta fama han dado á esta Casa, siguen vendiéndose en **La India, Montera, 12, teléfono 4.168,** Casa de moda especial para señoras y familias.

Selecto chantilly y nata á la catalana, flanes, dulces, pasteles, fiambres de todas clases, te, café, licores, cervezas, **Yoghurt y Kefir.**

No me olvides.—MONTERA, 12, LA INDIA. Teléfono 4.168.

FUNERALES POR CANALEJAS

Con sencilla solemnidad, aunque parezca una paradoja, se han celebrado ayer mañana en la iglesia de los Jerónimos los funerales por el inolvidable hombre público D. José Canalejas, en el segundo aniversario de su trágica muerte.

Las amplias naves del templo hallábanse durante la ceremonia ocupadas por numeroso público, y aunque no estaban todos los que debían, advertíase desde luego, al ver el gran número de personalidades de extraordinario relieve político y social y el no menor de otras clases menos elevadas, cuánto perdura el recuerdo de aquel ilustre estadista, de mundial renombre.

Componían la presidencia el Sr. Dato, Presidente del Consejo de Ministros; el del Congreso, Sr. González Besada; el hijo del malogrado jefe del partido liberal, Pepito Canalejas; el conde de Romanones, los señores García Prieto, Villanueva y los testamentarios Sres. Raventós y Gayarre.

Toda la nave central de la iglesia hallábase ocupada por casi todos los ex ministros del partido liberal, gran número de senadores, diputados, altos funcionarios y muchos amigos particulares y políticos del Sr. Canalejas, entre los que figuraban personas de todas las categorías y clases sociales, incluyendo en ellas gran número de señoras.

La ceremonia terminó momentos después de las doce.

LADRONES DETENIDOS

Una señora herida

Habla la señora de Alba.

Hemos visitado á nuestro compañero de profesión Sr. Alba y á su distinguida esposa, víctima de este suceso.

Esta última se encontraba en el lecho, y su estado no parece ofrecer cuidado.

Sin embargo, el golpe que le asestó el ladrón en el pecho fué tan brutal, que la navaja, después de atravesar todas las ropas, penetró dos centímetros en el pecho.

En el cubrecorsé aparece un corte de dos dedos de anchura, que hizo la navaja al penetrar.

La herida está encima del corazón y tiene la dirección de arriba á abajo. De haber sido clavada el arma horizontalmente, quizás la gravedad hubiera sido extraordinaria.

Tal vez hubiera costado la vida á la pobre señora.

Según parece desprenderse del relato de la señora herida, los ladrones pudieron huir fácilmente sin tener necesidad de agredirla. Con haberla apartado más ó menos violentamente de la puerta de entrada, hubieran podido huir fácilmente, pues su espanto no hubiera permitido á la señora pedir auxilio, ni mucho menos intentar cerrar el paso á los desconocidos.

Haremos una ligera historia de lo sucedido, con la base de los detalles suministrados por la misma víctima y su familia.

¡Las criadas!

En este suceso aparece clarísimamente marcada la figura de una criada de los señores de Alba, que todos los indicios la hacen aparecer como complicada en este asunto.

Esta criada llevaba en la casa de los señores de Alba un mes y medio, aproximadamente. Fué admitida por recomendación, ó mejor dicho, por mediación de la portera de la casa, que no la conocía, y á la que se la facilitaron un bombero y su mujer, que viven en el paseo de Santa Engracia.

La criada—que está detenida—no era un modelo de costumbres. Estaba en relaciones con un hombre casado.

Hace ocho días se presentó en la casa muy compungida, y dijo que había perdido la llave de la puerta.

Los señores de Alba se disgustaron mucho, y tomaron el acuerdo, como medida de precaución, de no dejar la casa sola ni un solo momento.

Anteayer por la mañana tuvieron que salir los señores de Alba; pero dijeron á la criada que no se moviera de la casa para nada.

La señora fué á casa de su hermana; pero regresó en seguida á su domicilio porque no encontró á aquélla.

Los ladrones que subieron á la casa no debieron contar con este regreso rápido, y fueron sorprendidos.

La señora de Alba se encontró á uno de ellos en la puerta del cuarto, por la parte de la escalera. Aquélla estaba entreabierta. Era un hombre viejo, de malas trazas.

Le preguntó la señora qué hacía allí y le vió inmutarse.

—Estoy esperando un recado—contestó.

Creyó la señora de Alba que la criada estaba en la casa, cosa que no era cierta, pues la doméstica había salido, á pesar de la prohibición.

Entró, y entonces es cuando encontró á otro sujeto dentro de la casa y ocurrió la agresión, en la forma ya relatada.

El baúl que fué fracturado estaba en el pasillo, lejos seis metros de la alcoba, que era su sitio acostumbrado. Sobre él cayó la señora y perdió el conocimiento, no sin oir antes al viejo de la escalera, que decía á su compañero, metiéndole prisa:

—¡Vamos! ¡Vamos!

La puerta había sido abierta sin violencia; el baúl, donde se guardaba el dinero y las alhajas, fracturado, sin que los ladrones tocaran á los demás armarios y muebles de la casa; las puertas de las alcobas, que habían quedado cerradas con pestillos y cerrada su comunicación por la puerta de otra habitación, que quedó cerrada con llave, abiertas todas de par en par. La llave de esa otra habitación fué entregada á la criada y escondida en el despacho; pero los ladrones dieron en seguida con ella.

Todos estos hechos hacen sospechar muy fundadamente de la criada, que debió facilitar á los ladrones la llave que dijo había perdido, que abrió las puertas de las habitaciones y que hasta debió arrastrar el baúl, cuyo contenido conocía, desde la alcoba al pasillo, para facilitar el robo.

Ella lo niega todo terminantemente.

La labor de la Policía.

Hechos como éste, á pesar de cuanto se diga, son muy difíciles de ser evitados, sobre todo cuando hay por medio una santera—nombre que se da á las criadas que facilitan los robos, como en el caso presente—y existe poca vigilancia en las casas. La portera del núm. 20 de la calle de Don Juan de Austria salió anteayer, como todos los días, á las doce del medio día, para llevar la comida á su marido.

Los ladrones no parece que son profesionales del oficio, y esto hace más difícil evitar el hecho, pues no pueden ser vigilados por la Policía como los que son conocidos.

La brigada del Sr. Fernández Luna recibió órdenes del director de Seguridad de proceder con rapidez y energía, y además de hacer toda clase de averiguaciones en este asunto, se va á dar una batida general para recoger gente maleante y evitar hechos como el de anteayer.

Los agentes Haro, Aranda, Villaverde y otros están trabajando sin descanso.

El Sr. Haro estuvo reconociendo detenidamente la casa para encontrar huellas dactilares, y se cree que alguna señal podrá ser aprovechada.

La Policía confía en capturar á los ladrones.

Detenciones.—La criada y dos amigos en el Juzgado.

Desde el primer momento sospechó el señor Fernández Luna, según decimos, que la criada de la casa podía haber sido, consciente ó inconscientemente, cómplice del robo cometido en casa de los señores de Alba.

Esta opinión arraigó más en el ánimo del jefe de la brigada de investigación criminal cuando se enteró de ciertos detalles que eran muy significativos.

Uno de ellos es que días antes la referida sirviente, llamada Basilisa Hernández Lorenzo, de veintiséis años de edad, había perdido, según contó á sus amos, y según queda dicho, la llave de la puerta de la habitación.

De ahí que la primera providencia del señor Fernández Luna fuera interrogar á la criada y comprobar este extremo sospechoso y otros que complicaban su situación.

Todo resultó confirmado.

Basilisa había entregado—no perdido—la llave á un novio suyo, llamado Julián Bardoney Palacio, á quien conoció hace días en el camino de la Dehesa de la Villa, con motivo de haber ido allí la muchacha á ver si cobraba lo que le debía su antiguo amo, don E. M., en cuya casa había servido año y medio aproximadamente.

El novio le presentó á otro amigo suyo, llamado Bernardo Guijarro Garciarena, y ambos le ofrecieron hacerle un regalo y pagarle además las cantidades que no había cobrado de su antiguo amo.

Anteayer tarde, á las seis, era cuando estaba citada con ellos para recibir el regalo ofrecido.

Todos estos datos pusieron á la Policía sobre la pista de los criminales, y anteanoche mismo habían todos caído en poder de los agentes de la brigada de investigación.

Aunque los sujetos detenidos parece que niegan, ella insiste en sus manifestaciones primeras, aunque tratando siempre de salvar su responsabilidad.

Los tres detenidos, ó sean Basilisa, Julián y Bernardo, fueron puestos ayer mañana á disposición del juez de guardia, Sr. Algora.

También envió la Policía á otros individuos que por distintos motivos han tenido que relacionarse con los detenidos.

La detención de los autores.

Siguen negando los detenidos que sean ellos los autores del robo verificado en casa de nuestro querido compañero el redactor gráfico de *A B C* Sr. Alba.

La detención se verificó ayer por la mañana, y no anteanoche, como equivocadamente dijeron en la Dirección de Seguridad.

Tampoco se sabía nada de la detención hasta las seis de la mañana de ayer jueves.

Omnibus y berlinas

La Sociedad Anónima de Omnibus de Madrid presta los servicios de ómnibus y berlinas para las estaciones férreas en condiciones inmejorables.

Los pedidos, en los despachos centrales de la calle de Alcalá, 12 moderno, y Mayor, 3º.

Teléfono 808.

HUELGA DE COCINEROS

Nos ha visitado una Comisión de la Sociedad Unión del Arte Culinario para rogarnos que hagamos público que todo el personal de cocina y repostería que actualmente trabajaba en el Palace Hotel, á consecuencia de disgustos surgidos con el contratista de cocina, se ha declarado en huelga.

Dicha Sociedad ha convocado á junta general á todos sus asociados, y parece que se hará solidaria de la conducta de los huelguistas, según éstos manifiestan.

El hotel, según parece, sustituyó inmediatamente á los huelguistas.

PELETERÍA

Maison-Fourrures-Hendaye (Francia).

Recibida orden telegráfica. Aprovechen clientes

Príncipe, 15, entresuelo

FRENTE A LA COMEDIA

¡ENTRESUELO! ¡EH!

VIDA DEPORTIVA

CICLISMO

Campeonato de la Agrupación Ciclista Nacional.

El domingo, día 15, á las nueve de la mañana, se celebrará en la carretera de Extremadura el campeonato de la Agrupación Ciclista Nacional con un recorrido de 50 kilómetros.

La salida se dará en el kilómetro 6, y la meta de viraje se establecerá en el 31 (Navalcarnero).

Los Jurados nombrados para esta carrera son los siguientes:

Kilómetro 6 (salida y llegada): D. Víctor Cuevas, D. Policarpo Sáez, D. Luis Lozano y D. José Soriano.

Kilómetro 9 (Campamento): D. Julio Sáez.

Kilómetro 12,900 (paso á nivel en Alcorcón): D. Juan Zornoza.

Kilómetros 16 al 17 (Móstoles): D. Angel Mengívar.

Kilómetros 26 y 27 (Puente): D. Ricardo Iznaola.

Kilómetro 31 (Navalcarnero): D. Máximo de la Sala y D. V. Cuevas.

Los corredores inscritos para tomar parte en el campeonato son:

Victoriano Mengívar, Antonio Paúl, Carlos F. Sánchez, Angel Fernández y José Segura.

Los premios que se disputarán consisten en medallas de oro, plata y diplomas.

S. DE L.

EN LA PRESIDENCIA

CONSEJO DE MINISTROS

A LA ENTRADA

A las doce de la mañana se reunió ayer el Consejo de ministros en el nuevo edificio de la Presidencia.

El ministro de Hacienda, que fué el primero en llegar á dicho centro oficial, manifestó á la entrada que no llevaba ningún asunto especial al Consejo.

Su cartera contenía algunos expedientes, pero eran de los llamados de trámite. Suponía que la mayor parte del Consejo se invertiría en tratar asuntos parlamentarios.

El Sr. Sánchez Guerra, á pesar del esfuerzo que hizo anteayer en el Congreso, dado el estado quebrantado de su salud, hoy se encontraba mejorado, y se proponía dar cuenta á sus compañeros de la nueva revisión hecha del presupuesto de su departamento.

El ministro de Instrucción pública dijo que iba á proponer al Consejo que el presupuesto de su departamento se deje para discutirlo el último.

«Yo quiero—añadió el Sr. Bergamín—, así lo propondré también á los jefes de las minorías, que mi presupuesto se discuta en el salón de sesiones, dejando libre aquélla por el Gobierno y por aquéllos, y así nadie podrá decir que obro por presión de unos ó de otros.»

El ministro de la Guerra dijo que llevaba al Consejo algunas aplicaciones de la ley de Reclutamiento.

El ministro de Fomento daría cuenta á sus compañeros de varios expedientes que quedaron pendientes en el anterior Consejo, y de otro relacionado con el puerto de Sevilla.

El ministro de Estado dijo que por la tarde se reuniría la Comisión de señoras encargada de organizar y fomentar la recaudación de suscripción para los refugiados belgas.

Esta Comisión dirigirá circulares á todas las provincias para fomentar esa suscripción.

El Sr. Dato llegó acompañado del señor Presidente de la Cámara popular; ambos venían de los funerales celebrados en la iglesia de los Jerónimos por el alma de D. José Canalejas.

Los demás ministros no hicieron manifestación alguna de interés.

*

El Sr. González Besada permaneció poco tiempo en la Presidencia del Consejo.

A la salida manifestó que por la tarde se reuniría el Gobierno con los jefes de las minorías para ver la manera de llegar á un acuerdo concreto respecto á los Presupuestos; es decir, presentar dictámenes convenidos que ofrezcan poca discusión en el salón de sesiones.

Respecto al programa parlamentario para ayer tarde, dijo que á primera hora iría la interpelación sobre los fusilados en Lieja; después otra, del Sr. Padrós, relativa á las cajas potásicas, y después algún presupuesto.

A LA SALIDA

El Consejo terminó cerca de las dos de la tarde.

El Sr. Dato fué el encargado de facilitar la referencia, manifestando lo siguiente:

«Hemos estado fijando la situación parlamentaria, especialmente el estado de discusión del presupuesto del ministerio de la Gobernación, al cual se presentó ayer un voto particular que era desconocido de la Comisión y del propio ministro.

Entendían, sin duda, las minorías, que todo lo que pidieran teníamos el deber de concederlo, y nosotros no nos hemos comprometido á otra cosa que á examinar las limitaciones pedidas con un espíritu amplio de transacción; pero no significa esto que habíamos de abandonar la dirección de los debates del Presupuesto, ni comprometernos á que no se pusiera ningún punto en que hubiese desacuerdo á votación.

Para desvanecer todo equívoco, el ministro de la Gobernación asistirá á la reunión que celebrarán esta tarde los jefes de las minorías, á fin de examinar los extremos en que hay divergencias, por si eso puede facilitar la discusión.

He dado cuenta de un proyecto de ley de colonización, que ha sido aprobado y que leeré pronto en el Parlamento.

Se inspira en la tendencia de disminuir la emigración, poblar el campo, cultivar tierras incultas ó deficientemente explotadas y contribuir á la transformación rápida de los cultivos de secano en regadío.

El ministro de Estado ha dado cuenta de las noticias del exterior.

El ministro de Fomento dió cuenta de un proyecto de empréstito para continuar las obras del puerto de Sevilla. El ministro de Hacienda quedó encargado de estudiarlo.

El Consejo autorizó al ministro de Fomento para presentar á las Cortes un proyecto incluyendo entre los embarcaderos económicos el de Medano (Tenerife).

Los telegramas de Marruecos no acusan novedad.

El ministro de la Guerra nos ha hablado de un proyecto, del cual ya se había ocupado en Consejos anteriores, respecto al artillado de los puertos que constituyen las bases navales, y además el de Mahón y algún otro de la Península.»

MARRUECOS

Larache.

Se han presentado á prestar sumisión ante el comandante general, los habitantes del aduar Hayera Zelzarami, próximo á Cudía Abid.

También lo han hecho los notables de Tuazna, representando á cien familias.

Agua de Solares

Combate eficazmente la hiperclorhidria

Ministerio de Cultura

VIDA PARLAMENTARIA

EN EL SENADO

LA SESION

A las tres y media comienza la sesión, con regular concurrencia de senadores.

En el banco azul los ministros de Hacienda y de Instrucción pública.

Se lee y aprueba el acta de la anterior.

Ruegos y preguntas.

El Sr. BALLESTEROS ruega que el ministro de Fomento remita á la Cámara el expediente del ferrocarril proyectado de Cuenca á Utiel.

El Sr. TESTOR pide que, para evitar recelos en Valencia, se traiga también el proyecto del ferrocarril directo de Madrid á Valencia.

El Sr. BALLESTEROS rectifica diciendo que la provincia de Cuenca, que representa, en nada se opone á los deseos de Valencia; pues tiene el Gobierno la fórmula para evitar sean antagónicos los dos ferrocarriles. Lo que pide es que se salga de la inactividad y se atiendan los deseos justos de Cuenca y de Valencia.

El Sr. POLO Y PEYROLON se adhiere á las peticiones de los Sres. Ballesteros y Testor, dignos representantes de Cuenca y de Valencia, para que se resuelvan los expedientes de construcción de los ferrocarriles solicitados.

Dirige al ministro de Instrucción pública un ruego, que razona y apoya con textos legales, encaminado á que en Valencia sea aumentado el número de escuelas nocturnas de adultas.

El ministro de INSTRUCCION PUBLICA ofrece atender el ruego si se consigna en el presupuesto el aumento solicitado para dicho objeto.

El arzobispo de ZARAGOZA habla de las obras de reparación del templo del Pilar de Zaragoza.

Dice que unos técnicos han declarado de urgencia las citadas obras; otros han dictaminado diciendo que tienen espera, pero todos han convenido que el edificio está enfermo y necesita remedio.

Hace relación de las gestiones que precedieron á la declaración del templo de monumento nacional y después de las personalidades que visitaron el templo y ofrecieron su apoyo para que se destinase la cantidad necesaria para hacer el andamiaje y poder realizar el reconocimiento minucioso de la fábrica.

Expone la importancia del culto á la Virgen del Pilar, refiriéndose á las peregrinaciones que acuden á visitarle.

Termina diciendo que, afortunadamente, la neutralidad absoluta permite á España evitar un gasto considerable, y dice que, aun cuando por algunos se trata de oponerse á todo aumento en el presupuesto, cree que no se opondrán á esa patriótica inversión, por lo que termina pidiendo que en la partida de reparación de monumentos nacionales se consigne en el presupuesto la cantidad dedicada á reparación del templo donde se rinde culto á la Virgen del Pilar.

El ministro de INSTRUCCION PUBLICA demuestra el interés que toma en la reparación del templo del Pilar, exponiendo que ordenó hacer el proyecto de andamiaje en febrero, y tenía interés en que el expediente se resolviese.

Pero añade que tiene el Estado á su cargo 117 monumentos nacionales necesitados de reparación, y por eso quería pedir á las Cortes 500.000 pesetas para estas necesidades, pues en presupuestos sólo figuran 50.000 pesetas, y se han invertido en gran parte en las catedrales de Sevilla y Córdoba.

Dice al prelado que procura ablandar los corazones de los que á los aumentos se oponen, aun cuando cree que, como el Gobierno, no habrá quien se oponga á tan justa y patriótica aspiración como evitar la ruina del templo del Pilar.

ORDEN DEL DIA

Sin discusión se aprueban los dictámenes de la Comisión de actas proponiendo sea aprobada la elección parcial de un senador por la Real Academia de Medicina, en la que resultó elegido D. Baldomero González Alvarez, y de la misma Comisión proponiendo sea admitido al ejercicio del cargo de senador el Sr. D. Federico Carlos Bas, elegido por la provincia de la Coruña.

Los Consumos.

Se reanuda el debate sobre la interpelación del Sr. Ruiz Jiménez, acerca de la necesidad de reformar la ley de supresión de los Consumos.

El Sr. ROMERO rectifica, comenzando por decir que del debate se ha deducido la conclusión de que no era posible volver al establecimiento de los Consumos.

Se extraña de que el Sr. Prast, siendo alcalde, haya declarado que es ilegal el impuesto sobre pesas y medidas en la forma que está establecido, y, sin embargo, lo sigue cobrando.

Combate este impuesto por ilegal, y pide al ministro de Hacienda declare si el pago de derechos por pesas y medidas es voluntario ó forzoso.

También se extraña de que, siendo opuesto el Sr. Prast al percibo del impuesto de inquilinato, conserve en sus manos el bastón de alcalde con violencia y contra su voluntad.

Denuncia que se hace campaña para crear ambiente en contra del pago del impuesto de inquilinato, y cita al efecto el caso de su jefe, D. Melquiades Alvarez, pues le consta que por tres veces se ha ido á pagar el impuesto que por dicho concepto corresponde al Sr. Alvarez, y no se ha encontrado quien pudiera cobrarlo, entregando el oportuno justificante.

Combate el artículo 6.º del proyecto de reforma de los sustitutivos del Sr. Navarro Reverter, porque eso equivaldría á restablecer los Consumos.

Dedica un recuerdo y homenaje en el día aniversario de la muerte del ilustre Sr. Canalejas al anunciar que los que en el mitin y por todos los medios, hasta revolucionariamente, combatieron los fielatos, volverán en los mismos términos á la campaña, si son restablecidos.

El Sr. RODRIGAÑEZ rectifica y comienza por declarar que el impuesto de inquilinato será malo, como dice el Sr. Navarro Reverter, pero estaba incluído, así como el de repartimiento, en el proyecto anterior del mismo Sr. Navarro Reverter, y, por tanto, de éste los aprendió el orador.

Continúa diciendo que el Sr. Navarro Reverter dedicó la primera parte de su discurso á la más acerba crítica doctrinal y social contra el impuesto de Consumos; pero es lamentable que después de esas censuras venga la declaración de que no se puede mantener la supresión del impuesto de Consumos, puesto que se pide sea restablecido para vinos y alcoholes.

Defiende la ley vigente, y analiza, para rechazarlos, cuantos cargos han acumulado en sus discursos los Sres. Navarro Reverter y Prast.

Termina insistiendo en sus censuras para la forma en que se propone ahora la sustitución de los impuestos de inquilinato y de la luz.

Ocupa la presidencia el marqués de Portago.

El Sr. NAVARRO REVERTER rectifica también y dice que pudo no haber precipitación en la redacción del proyecto de ley de supresión de los Consumos, pues la Comisión extraparlamentaria tenía completo acopio de datos, pero el Sr. Rodrigáñez no creyó necesario pedir aquellos antecedentes.

El Sr. RODRIGAÑEZ pronuncia frases que no se oyen.

El Sr. NAVARRO REVERTER: No lo digo porque se moleste S. S. en rectificar, pues sería lo mismo que pretendiese demostrar que siento más el dolor de sus muelas que el dolor mío.

Sigue insistiendo en la necesidad de acudir en auxilio de los 9.000 Ayuntamientos de España, ampliando los sustitutivos, pero que es urgente que antes de primero de enero se busque el deseado paliativo á las Haciendas municipales y al agobiado contribuyente.

El Sr. RODRIGAÑEZ vuelve á rectificar, haciéndolo brevemente.

El Sr. PRAST contesta al Sr. Romero diciéndole que es absurda la teoría del senador reformista, de que el alcalde de Madrid no puede contestar desde su escaño del Senado á los ataques que se le dirijan como representante del Ayuntamiento.

Le sorprende la declaración del Sr. Romero, de que D. Melquiades Alvarez no haya podido pagar por no encontrar quien recaudase el impuesto de inquilinato, y ofrece enviarle un cobrador de su confianza.

Protesta de que por defender á los propietarios de los pueblos se ataque á los vecinos de Madrid, y él, como alcalde, está en la obligación de defenderlos; pues resulta que se trata de no recargar con un impuesto á los productores de vinos y alcoholes, á cambio de mantener el impuesto de inquilinato y de la luz.

El ministro de HACIENDA comienza por declarar que no puede demorar su intervención en este debate, pues teme veres imposibilitado de acudir al Senado al día siguiente, y sentiría mucho dar motivo para que el debate tuviese que aplazarse.

Recoge las observaciones que se han hecho por los oradores durante el debate, que ha tomado un giro tal, que ha servido para discutir la ley de supresión de los Consumos, la aplicación de los actuales sustitutivos y hasta un proyecto de ley de reforma de los mismos, que no ha sido puesto á discusión en la Cámara.

Recuerda que todos pidieron la supresión de los Consumos; pero los pueblos suponían que ya no pagarían otros, y luego todos los tributos les parecieron molestos. Así se han combatido los anteriores y los que se proyectan; pero no se puede evitar el establecimiento del sustitutivo, y es preciso decir cuál se establece, porque no se ha dicho. Es que los pueblos no encuentran en este árbol dónde cobijarse.

Del impuesto de inquilinato dice que, como novedad, fué mal recibido, porque con los impuestos sucede lo que con las botas, que cuanto más se usan menos molestan. No lo encuentra tan malo si se limita convenientemente.

Cree que el Sr. Gómez Ocaña ha exagerado los inconvenientes del impuesto de inquilinato al tratarlo desde el punto de vista de la higiene, pues es preciso tener en cuenta que los que pagan arriendos de más modestas habitaciones no pagan el impuesto.

Dice que la campaña contra los Consumos, más que contra el impuesto ha sido contra los fielatos, y más que á abaratar las subsistencias tendía á suprimir las vejaciones de la forma de recaudar los Consumos.

No tiene, á juicio del ministro, por qué asustar el proyectado impuesto de alcoholes y vinos, porque, aun cuando en menor cuantía, existe.

El fracaso, dice, no fué de la ley, sino de los que creían que al desaparecer los Consumos se abaratarían las subsistencias, sin contar que habrían de quedar impuestos, como el de la carne y otros, que los compensasen.

Declara que no se puede extremar el legalismo cuando todos reconocen que no ha habido medio de alcanzar los ingresos perdidos al suprimir los Consumos; pero si llegasen á pleno desarrollo los sustitutivos autorizados, declara que algunos de los aplicados, como el de pesas y medidas y de peaje por carreteras del Estado, él, el ministro, los consideraría ilegales ó por lo menos ilícitos.

Vuelve á tratar del impuesto sobre vinos y alcoholes, y da lectura á la base sexta del proyecto, haciendo notar que la única modificación está en dejar á los Ayuntamientos en libertad de optar entre percibirlo por patentes ó recaudarlo por el consumo en el término municipal.

Además, el concepto de esa base sexta fué aprobado por unanimidad en las Cortes españolas al aprobar la ley de Alcoholes. Con la aprobación del impuesto sobre alcoholes se podría rebajar el de carnes, mucho más perjudicial.

Hace constar que con unanimidad los pueblos han declarado que con los sustitutivos concedidos no pueden suprimir el impuesto de Consumos, de modo que si ahora no se soluciona este problema, no tardarán los pueblos en pedir á grito herido el restablecimiento de los Consumos.

De modo que se llega á la conclusión de que es necesario regular los impuestos de alcoholes y de la sal; que es preciso reformar el impuesto de inquilinato; que debe aprobarse el proyecto de ley del Sr. Navarro Reverter, acogido por el Gobierno, y que procede suspender la aplicación de la ley de 1911 hasta que se refuercen los sustitutivos, que permitan suprimir los Consumos, vigorizando las Haciendas locales.

El Sr. MOLES ruega se le reserve la palabra para la sesión próxima.

Se suspende el debate, y pasa el Senado á reunirse en sesión secreta.

Reanudada la pública, se da cuenta del despacho ordinario, y leído el orden del día para la próxima, se levanta la sesión á las siete y media.

EN EL CONGRESO

LA SESION

El Sr. González Besada abre la sesión á las tres de la tarde.

En el banco azul los ministros de Estado y Fomento.

En escaños y tribunas, regular concurrencia.

Ruegos y preguntas.

El Sr. ZAPATA se ocupa de la resolución de los Tribunales argentinos en algunas testamentarías de españoles fallecidos en aquella República.

Pide al ministro de Estado interese del representante de España atienda á la defensa de los intereses de los súbditos españoles para evitar que éstos sufran perjuicios en sus intereses.

El ministro de ESTADO se extraña de la denuncia formulada, y ofrece interesarse por aclarar lo ocurrido, asegurando que las relaciones de España con las Repúblicas Sudamericanas son todo lo cordiales que se pueden desear.

El Sr. LOPO se ocupa de la crisis agraria en Extremadura, y pide remedios para aliviarla.

El ministro de FOMENTO ofrece hacer cuanto pueda en favor de la agricultura.

Los fusilados en Lieja.

El Sr. ROSELLO explana su anunciada interpelación acerca de los fusilados en Lieja.

Dice que no se interpreten sus palabras como un acto de hostilidad al Gobierno, sino como un deseo de convencer al Gobierno para que éste modifique la forma en la actuación que hasta ahora ha seguido.

Recuerda que el Gobierno dijo que no habían sido fusilados, sino internados en Alemania, pero los informes particulares recientes han venido á confirmar las sospechas que desde los primeros momentos se tuvieron sobre la suerte de esos desgraciados españoles.

Asegura que los mallorquines ejecutados en Lieja lo fueron sin razón ni motivo, y faltando á todas las leyes de la guerra.

Cita como testimonio una declaración testifical depositada en un Consulado francés y una carta recibida por la abuela de uno de los fusilados.

Lee el relato de los supervivientes que ha publicado un periódico de Mallorca, para deducir que fueron brutalmente atropellados aquellos desgraciados españoles.

Añade que no podía confundírseles con rusos, porque los hermanos Oliver en el escaparate del establecimiento, debajo del nombre de aquéllos decía España.

Asegura que por todos los informes recibidos está comprobado que dichos españoles al salir de su casa fueron detenidos y más tarde ametrallados en la plaza de la Universidad, no con fusiles, sino con ametralladoras.

La esposa de uno de los fusilados, ignorando el paradero de su esposo, fué á ver al general alemán, acompañada del vicecónsul de España, y prometió buscarlo; se registraron todos los fuertes donde estaban los prisioneros y no fueron encontrados.

Más tarde la esposa reconoció á su esposo entre los cadáveres que había en el Depósito.

Justifica el acuerdo de la Diputación de Baleares, de dirigirse á naciones extranjeras para averiguar el paradero de naturales de aquellas islas.

Pide que á la información oficial se incorpore la particular, con los datos expuestos á la Cámara, para que sirvan de base á la reclamación y reparación que á juicio suyo debe hacerse á Alemania.

El ser una nación neutral no implica que dejemos desamparados á los súbditos españoles que sean atropellados por alguna de las naciones beligerantes, y que debemos hacer respetar los derechos de aquéllos.

Reconoce que no se cometieron esos hechos con el asentimiento de Alemania y sus autoridades, sino por una soldadesca que no estaba en su sano juicio.

El Sr. SORIANO: Ebria y desenfrenada.

El Sr. ROSELLO termina pidiendo que el presidente y secretario de la Audiencia sean los encargados de hacer la información indicada, y que se haga una reclamación enérgica y digna.

El ministro de ESTADO dice que habiéndose anticipado, días pasados, el Sr. Soriano á tratar de este asunto, tenga por reproducido cuanto dijo al contestar á aquel diputado.

Dice que el Gobierno, en este asunto, sabe tanto como el Sr. Roselló; agradece á éste los informes facilitados, y asegura que la reclamación está ya presentada.

Nuevamente ice cuantos documentos leyó hace dos días, relativos á la cuestión.

Da cuenta de una extensa comunicación telegráfica dirigida al ministro de España en Bruselas por el orador. Ese despacho tenía por base la carta del Sr. Estades.

De modo—añade el ministro de Estado—que tan pronto como el Gobierno tuvo una base firme informativa, se apresuró á entablar la oportuna reclamación.

Pasa después á relatar la satisfactoria contestación de las autoridades alemanas, las cuales, en un principio, dijeron que los supuestos fusilados no lo habían sido, sino que, tomados por rusos los españoles, habían sido internados en Alemania; pero que si resultaban ciertos los fusilamientos, serían aplicadas las oportunas sanciones y formalizadas las correspondientes reparaciones.

De modo que el Gobierno alemán no puede estar más propicio á que nuestras reclamaciones sean atendidas.

El Gobierno, por su parte, no se atendrá sólo á los elementos de juicio aportados hasta ahora, porque apurará todos los medios de investigación y esclarecimiento.

Enumera la serie de circunstancias anómalas y extraordinarias que deben ser tenidas en cuenta para juzgar de la celeridad ó de la tardanza con que se ha tramitado este asunto.

El Sr. ESTADES interviene para relatar nuevamente cuanto supo por el repatriado señor Mateu, y comunicó al ministro de Estado.

(Se prorroga la sesión por menos de dos horas.)

Opina que es el Gobierno alemán el que debe indicar cuál ha sido la suerte de nuestros desgraciados compatriotas.

El Sr. SANTA CRUZ también tercia en el debate para glosar éste y otros hechos demostrativos, y dice que los españoles somos un rebaño totalmente indefenso entre las naciones extranjeras.

Al efecto recuerda los fusilamientos de muchos españoles en Méjico y las innumerables vejaciones experimentadas por otros.

Interrumpe el ministro de ESTADO con una sonrisa y un gesto de incredulidad.

El Sr. SANTA CRUZ: No se ría S. S.

El ministro de ESTADO: Perdone S. S. Me río ante los cargos sin pruebas acumulados por S. S.

El Sr. SANTA CRUZ continúa su discurso en tono de enfado.

El Sr. SORIANO, con motivo de su intervención en este debate, alude á los deberes de la neutralidad, entendiendo que no puede aprovecharse de ella el Gobierno ni nadie para hacer política.

Alude al incidente parlamentario ocurrido ayer entre los señores conde de Romanones y Sánchez Guerra, declarando que si ellos y todas las minorías han hablado de Gobierno nacional, ha sido únicamente para las cuestiones internacionales; no, por ejemplo, para las cuestiones económicas.

Porque ésta es la hora en que el Parlamento español desconoce el estado económico de España.

Ya se piensa en el cerrojazo, y los representantes del país no sabemos una palabra de cuanto á la situación financiera de nuestra nación se refiere.

Por eso nos desprecia la opinión pública.

Alude á los asesinatos de españoles ejecutados en Méjico, siendo Presidente Huerta, y se extraña de que más adelante viniera éste á España y se le tratara con todo género de consideraciones.

Habla, por fin, de lo de Lieja y de otros hechos ocurridos en Reims, para que el ministro de Estado entable las oportunas reclamaciones.

El ministro de ESTADO pone de relieve su imparcialidad al hacerse cargo de todas las denuncias de los señores diputados.

No han llegado al Gobierno noticias fidedignas, oficiales ú oficiosas, que demuestren los hechos á que el Sr. Soriano aludía como ocurridos en Reims.

Este Gobierno y cualquier otro que se sentase en este banco, ejercita ó ejercitaría cuantas acciones fuesen precisas para la seguridad de los ciudadanos; pero no debe perderse de vista el estado de guerra civil y de exacerbación de las pasiones por que atravesaba Méjico cuando ocurrieron los tristes, lamentabilísimos sucesos á que se han referido los Sres. Santa Cruz y Soriano.

Se suspende la sesión hasta que termine la reunión de los jefes de las minorías.

A las ocho y diez se reanuda la sesión.

Presupuestos.

Pónese á debate la sección 12, «Acción de España en Marruecos», en medio de una gran confusión.

Lee el secretario, Sr. Moral, sin que nadie se entere de lo que lee, y al preguntar «¿Ha lugar á votar?», varios diputados piden votación nominal.

El Sr. SALVATELLA: Mientras no sepamos lo que ha ocurrido en la reunión de los jefes de las minorías con el Gobierno, no podemos aprobar nada.

El PRESIDENTE: Está el Sr. Salvatella y todos los señores diputados en su derecho, y la Presidencia no tiene interés en que se apruebe en este momento este presupuesto.

Pero ocurre que lleva tres días sobre la mesa y que nadie ha pedido la palabra en contra. Racionalmente, pues, pudo creer la Presidencia que este presupuesto contaba con el asentimiento de la Cámara y se quería que pasara sin discusión.

El Sr. NOUGUES declara que en la reunión de los representantes de las minorías no se ha tratado de este presupuesto.

El Presidente del CONSEJO abunda en las mismas manifestaciones que el señor Presidente del Congreso, y pide que se suspenda la discusión.

El señor PRESIDENTE reitera las razones que le han movido á poner á debate el presupuesto de Marruecos, y cumplidamente se sincera de su conducta en la Presidencia, cuya corrección no ha podido ser más exquisita.

El Sr. SALVATELLA, después de agradecer al Presidente sus palabras y elogiar la conducta del mismo, termina diciendo que el espectáculo que está dando el Parlamento español es bochornoso, y que son ya muchos los diputados que muestran á voces su disconformidad.

El PRESIDENTE opina que el Sr. Salvatella no tenía razón para pronunciar sus últimas palabras, porque sobre el presupuesto de Marruecos no había pedido nadie la palabra.

Por otra parte, entiende que los jefes de las minorías ostentan la representación de las mismas.

El Sr. NOUGUES asegura que él jamás hubiese suscrito una fórmula que no dejara á salvo todos los derechos de cada uno de sus correligionarios.

El PRESIDENTE: Se suspende esta discusión.

Dada cuenta del despacho ordinario, se levanta la sesión á las ocho y media.

ALCANCE POLITICO

El ministro de la Gobernación, conforme estaba anunciado, reunió ayer mañana en su despacho al subsecretario, á los dircetores generales de Administración local, Comunicaciones y de Seguridad, y al inspector general de Sanidad, para hacer un nuevo examen del presupuesto de su departamento y ver qué disminuciones podrían introducirse en el mismo sobre la base de respetar lo que fuera absolutamente indispensable.

El subsecretario y demás funcionarios reunidos por el ministro entregaron á éste después una nota con las disminuciones á que, dentro del criterio marcado, podía llegarse, para que sobre ellas el Sr. Sánchez Guerra resolviera como más conveniente lo estime.

*

El señor presidente del Congreso conferenció ayer mañana extensamente con el señor Dato, acerca de los debates de presupuestos en la Cámara popular.

Antes de que por la tarde se dirigiese á ocupar su sitial en el salón de sesiones, manifestaba el Sr. González Besada que en la sesión de ayer procuraría se discutiesen los presupuestos referentes á nuestra acción en Marruecos y posesiones en el golfo de Guinea.

Respecto de la discusión sobre los demás presupuestos, confiaba el Sr. González Besada en que la normalidad más perfecta continuaría reinando, y en que no se entibiarían en lo más mínimo las cordiales relaciones entre el Gobierno y las minorías, contribuyéndose por todos á la más pronta aprobación de los presupuestos.

*

Al llegar ayer tarde al Congreso el señor conde de Romanones, se vió éste rodeado por los periodistas, que querían les adelantara alguna impresión sobre lo que podía ocurrir con relación al debate de presupuestos.

El señor conde de Romanones les manifestó que anteanoche había estado comiendo en casa de una distinguida dama con el señor Presidente del Consejo, á quien expuso que lo ocurrido en la sesión del Congreso anteayer no significaba intransigencia por parte de las oposiciones, como se demostrará en la línea de conducta que habrán de seguir al examinar de nuevo el presupuesto de Gobernación, respecto del cual las minorías se hallan dispuestas á transigir con algunos aumentos en Sanidad, por reconocer que son absolutamente indispensables, pero no con otros, como son los referentes á Vigilancia, á los cuales siguen oponiéndose.

Instantes después se dirigía al despacho de ministros el señor conde de Romanones para conferenciar con el jefe del Gobierno.

*

En el dictamen que en el proyecto sobre los riegos en el Alto Aragón ha emitido la Comisión del Congreso nombrada al efecto, se introducen modificaciones importantes con respecto al proyecto.

Una de ellas se refiere al artículo segundo, y consiste en la supresión de la Comisión parlamentaria administrativa que había de entender en el asunto, una vez resuelto por las Cámaras, y en autorizar al Gobierno para redactar proyectos nuevos totales ó parciales de obras, dándose garantías para que en enero comiencen, dentro siempre de las facultades que al Gobierno se dan en el proyecto.

*

Volvieron á reunirse ayer tarde en el Congreso los jefes de minorías; pero no solos, sino acompañados del Presidente del Consejo, que fué quien los convocó.

Se verificó la reunión en el despacho de ministros, y por lo mucho que se prolongó se prestó á que hubiera en los pasillos de la Cámara alguna expectación por conocer lo que de ella resultara.

Más de una hora llevaba aquélla de duración cuando del despacho de ministros salió el de Instrucción pública.

El Sr. Bergamín, sin que adelantara ningún acuerdo de los que se tomaran en la reunión, comunicó á los periodistas que en ésta no era tema único á tratar el presupuesto de Gobernación, sino también los de otros departamentos.

«Al mío—añadió—no se llega hoy, y por esta razón me salgo del despacho. Ha estado examinándose el de Guerra; creo que también los de Marina y de Fomento.»

Respecto al de Gobernación nada dijo el señor ministro de Instrucción pública; pero un diputado declaró, con referencia al señor Sánchez Guerra, que parecía haber acuerdo en principio, haciendo constar, por lo que se refiere á lo que suponía ocurrido en dicho presupuesto, que se había justificado la necesidad de discutir, siquiera fuera un poco, conforme decía el ministro antes expresado.

*

Se ha constituído la Comisión del Senado que entiende en la proposición de ley del señor Santos y Fernández Laza sustrayendo del conocimiento del Jurado los delitos de falsificación de monedas y billetes del Banco.

Nombró la Comisión presidente al Sr. Lastres, y secretario al autor de dicha proposición.

Además, acordó pedir hora y día al señor Dato para oír su parecer en el asunto como ministro de Gracia y Justicia.

*

Aprobado por el Congreso, llegó al Senado el proyecto de ley creando en Menorca á

Ministerio de Cultura

fija dos secciones delegadas de la de Reclutamiento de Baleares.

*

El arzobispo de Tarragona ha optado por la senaduría por derecho propio. Estaba elegido por su provincia eclesiástica.

*

Se ha leído en el Senado el dictamen sobre fuerzas navales.

*

El dictamen de la Comisión del Senado que concede pensión á los supervivientes de la guerra de Africa de 1859-60 contiene las disposiciones siguientes:

Todo el que haya formado parte, como clase ó individuo de tropa, del ejército de operaciones que llevó á cabo la campaña de Africa de 1859-60, gozará mientras viva de la pensión anual de 732 pesetas.

Se fija en 400 el número de los supervivientes que obtengan este beneficio, formándose al efecto un escalafón de los mismos, y siendo preferidos para el goce inmediato de la pensión los de mayor edad.

*

Algunos senadores catalanes han presentado una proposición de ley cediendo al pueblo de Rosas el terreno y murallas derruídas de la ciudadela existente á la entrada de la población, quedando por completo extinguida como fortaleza dicha ciudadela.

*

La Comisión de Presupuestos del Senado pasó la tarde examinando el de gastos de Gracia y Justicia.

*

No ha concurrido persona alguna á informar ante la Comisión del Senado que entiende en el Código minero.

Era el primer día de información.

*

El señor obispo de Madrid-Alcalá ha informado ante la Comisión de presupuestos del Senado, pidiendo que sea respetada la cifra de 100.000 pesetas para reparación de templos.

*

Cerca de las nueve terminó anoche la reunión, que comenzó por la tarde, de los jefes de minorías del Congreso con el Presidente del Consejo y los ministros de la Guerra y de la Gobernación.

Hubo en el Congreso, mientras la reunión duró, comentarios para todos los gustos. A algo tenían que dedicarse los diputados, ya que se les tenía privados del atractivo que pudiera ofrecer el salón de sesiones, toda vez que la sesión fué suspendida. Además, el objeto de la reunión para aquellos que no están en interioridades de la política, se prestaa al sabroso comentario.

El hecho de que los jefes de fuerzas políticas organizadas se reuniesen para buscar fórmula que permitiese una pronta aprobación de los presupuestos, no tal como el Gobierno los ha presentado, sino modificados considerablemente en sentido restrictivo en cuanto al de gastos, no podía ser objeto de unánime acogida, y descontado estaba que tenía que haber quienes lo aplaudiesen y quienes lo censurasen. Pero sea de ello lo que quiera, es lo cierto que el Gobierno abrió las Cortes, no con la esperanza, sino con la confianza, diríamos mejor, de que en las circunstancias actuales los Cuerpos Colegisladores aprobarían sin grandes dificultades los presupuestos y las leyes de fuerzas de mar y tierra, porque los monárquicos como los republicanos á ello habían de contribuir, posponiendo los intereses de partido al interés nacional, que impone en estos instantes no retrasar el cumplimiento del precepto constitucional en cuanto afecta á los presupuestos y leyes de mar y tierra.

Las fuerzas políticas que integran el Parlamento parecen responder hasta ahora á lo que de ellas esperaba el Gobierno.

Decíamos hace unos días que ante lo que se estimaba por todos una conveniencia nacional serían pospuestas incluso las convicciones, y los hechos vienen á confirmar nuestros anuncios.

Surgió hace dos días en el Congreso un debate inesperado, y tuvimos buen cuidado de hacer notar que por parte de cuantos en él intervinieron hubo un grandísimo interés en no agriar la discusión, sino en mantenerla en términos que no pudieran conducirla á un rompimiento entre aquellos que la sostenían, convencidos, como estaban, de que había que llegar á un término satisfactorio para todos.

Así ha sucedido, en efecto.

El debate á que aludimos dió lugar á la reunión que ayer se celebró, y en ésta hubo un acuerdo en todo cuanto se trató.

No hemos de entrar en detalles.

Nos limitaremos á decir que durante tres horas y media se deliberó minuciosamente sobre el presupuesto de Guerra, estando presentes, además de los jefes de minorías y los señores Presidente del Consejo y ministro del ramo, los Sres. Alba, Suárez Inclán y Pedregal.

La presencia de los tres últimos estaba justificadísima, porque todos ellos tenían anunciado intervenir en la discusión de dicho presupuesto, y sus respectivos jefes estimaron de una gran oportunidad que expusieran el resultado del estudio que tenían hecho.

Después de terminado ese examen, y de haberse llegado á un acuerdo, que fué consignado en una nota oficiosa, facilitada á la Prensa, se pasó á tratar del presupuesto de la Gobernación, debatiéndose sobre unas diferencias que acerca de éste había.

Llegádose que hubo á una inteligencia, se disolvió la reunión, no sin que antes se acordase volverla á reanudar hoy para ocuparse del presupuesto de Instrucción pública y oír al Sr. Bergamín, y de haber tiempo, también se tratará hoy en la misma reunión del presupuesto de Fomento, y de faltar, se dejará éste para otra reunión, que se verificará mañana.

*

Terminada la reunión de ayer, se facilitó á la Prensa la nota oficiosa á que antes hacemos referencia respecto del acuerdo á que se llegó en lo tocante al presupuesto de Guerra.

Dice así:

«Reunidas con el señor Presidente del Consejo de ministros y el ministro de la Guerra las representaciones de las minorías parlamentarias, expusieron éstas, como resultado de sus trabajos anteriores, la aspiración unánime de que el presupuesto de la Guerra se modificara radicalmente, corrigiendo de raíz en lo sucesivo sus deficiencias, á fin de que la organización militar responda con mayor eficacia á la defensa nacional.

El ministro de la Guerra, con el apoyo del Presidente del Consejo, contestó exponiendo la serie de proyectos de reformas, que en su conjunto constituyen una reorganización suficiente á satisfacer las aspiraciones nacionales.

En su vista, las oposiciones solicitaron y obtuvieron del Gobierno la promesa solemne de incluir en la ley de Presupuestos un artículo en el que se haga constar, puntualizadamente, el propósito de presentar en la próxima reunión de Cortes los proyectos de ley desarrollando las indicadas reformas.»

Esto explica el resultado de la reunión en cuanto toca al presupuesto de la Guerra.

En lo que se refiere al presupuesto de la Gobernación, preferimos acoger las manifestaciones que hizo en los pasillos de la Cámara, ante algunos de sus amigos y periodistas, el señor conde de Romanones.

Este decía que había habido una mala inteligencia el día anterior, y que fué precisamente la que dió lugar al debate que hubo en la Cámara el martes.

«Nosotros no negábamos al ministro—añadía el conde—lo que pedía, ni tampoco el señor Sánchez Guerra se resistía á aceptar las reducciones que solicitábamos. Lo que ocurrió fué debido á que el Sr. Sánchez Guerra no conocía al detalle el voto particular que las minorías pretendían se aceptara, y ese desconocimiento condujo al equívoco que sirvió de base al debate.

Pero se ha hecho luz, y, como era natural que sucediera, se ha llegado á una inteligencia.

Como consecuencia de ésta hemos aceptado las minorías el aumento que se llevaba para el pago de pluses á la Guardia Civil, la consignación de dos millones para construcción de nuevas Casas de Correos, á condición de que se traiga el detalle relativo á su inversión, precisándose en qué casas vaya á emplearse, y que el crédito para epidemias se mantenga tal como viene en el presupuesto; pero en previsión de cualquier eventualidad que pueda sobrevenir, hemos prestado nuestra aquiescencia á que se le dé el carácter ampliable, pues con este carácter ha figurado en presupuestos anteriores.

Han quedado suprimidos los aumentos que figuraban para seguridad y vigilancia y para personal del ministerio, y se han hecho grandes reducciones en los aumentos que traía la partida de Correos, aceptando el ministro, de acuerdo con el director del ramo, la disminución, pero con la condición de que se le deje libertad para hacer la distribución del crédito que subsistente quede, aplicándolo á aquello que, á su juicio, más lo exija.

Mañana se discutirá en la Cámara el presupuesto de Gobernación, y podrán hablar cuantos lo deseen, que no serán, seguramente, aquellos que se hayan considerado representados en la reunión de esta tarde.

Tengo la convicción que, procediendo como he procedido, he defendido los fueros del Parlamento, porque para mí el derecho del diputado está por encima de todo.»

Otras personalidades que habían concurrido á la reunión decían que éste había sido el paso más grande que ha podido darse para llegar á la aprobación del presupuesto.

*

El Sr. Dato enteró de lo ocurrido en la reunión al Sr. González Besada, dando también á los periodistas una referencia que en nada ampliaba lo que antes consignamos.

*

Como consecuencia de lo ocurrido en el salón de sesiones, promovido por el Sr. Salvatella, se reunió anoche la minoría de Conjunción republicana.

Algunos individuos de ésta recobraron su libertad de acción para la discusión del presupuesto.

JEBA Pastillas antiácidas «Jeba», Alcobilla. Infalibles para la curación del estómago é intestinos. Venta Droguerías y Farmacias.

Concurso del Colegio de Farmacéuticos

Calificación de trabajos.

El ilustre Colegio de Farmacéuticos de Madrid ha calificado los trabajos presentados al concurso que organizó para conmemorar el 177 aniversario de su fundación.

Al tema primero, «Valor de las reacciones biológicas y bacteriológicas en las investigaciones químicas», premio del Colegio, de 500 pesetas y diploma de socio exento, se han presentado cuatro trabajos que se distinguen con los temas: «Jaungoikoa», «¿Dónde está el eslabón que une la química con la bacteriología?», «*Bene vixit qui bene latuit*», y «La quimioterapia como resultado de la aplicación de las reacciones biológicas y bacteriológicas á la investigación química», habiendo obtenido el premio el que lleva por lema «La quimioterapia, etc.», y mención honorífica la que tiene «Dónde está el eslabón, etc.»

Al tema segundo, «Aspecto farmacéutico de la bacteriognosa práctica», premio de la Junta de gobierno y Mesas de las Secciones, no se han presentado trabajos.

El premio Bayod, «Significación técnica del farmacéutico en la Sanidad pública y cargos oficiales que puede desempeñar en ella», no ha sido otorgado, habiéndose concedido el accésit á la Memoria «Resurrección».

Los interesados pueden presentarse por sí ó por representación autorizada, á recoger sus premios en la sesión que se celebrará en el local del Colegio, Santa Clara, 2, bajo, el día 21 del actual, á las seis de la tarde.

ALFOMBRAS Las mejores, Carrera San Jerónimo, 7 y 9.
FRENTE A LHARDY
Viuda de P. GONZALEZ Y COMPAÑIA

CASA REAL

La corte vistió de media gala por el cumpleaños de S. A. el Infante D. Alfonso de Orleans.

La cacería regia de ayer se ha verificado en La Cepilla, dehesa inmediata á Milla, propiedad de los marqueses de Monteagudo.

El almuerzo se ha verificado en el campo.

En la semana próxima se verificará la cacería en Milla.

BOLSA DE MADRID

FONDOS PUBLICOS	Día 11	Día 12
4 por 100 perpetuo interior.		
Serie F de 50.000 ptas. nominales. ..	71 75	71 75
» E de 25.000 » » ..	72 80	72 80
» D de 12.500 » » ..	73 15	73 00
» C de 5.000 » » ..	75 80	75 00
» B de 2.500 » » ..	74 85	74 90
» A de 500 » » ..	76 25	76 00
» G y H, de 100 y 200.....	75 50	75 60
En diferentes series.....	00 00	75 00
Fin corriente	00 00	00 00
Fin próximo.....	00 00	00 00
4 por 100 amortizable.		
Serie E de 25.000 ptas. nominales. ..	00 00	00 00
» D de 12.500 » » ..	00 00	00 00
» C de 5.000 » » ..	00 00	00 00
» B de 2.500 » » ..	00 00	00 00
» A de 500 » » ..	85 00	00 00
En diferentes series.....	00 00	00 00
5 por 100 amortizable.		
Serie F de 50.000 ptas. nominales. ..	00 00	92 50
» E de 25.000 » » ..	00 00	92 60
» D de 12.500 » » ..	92 80	92 75
» C de 5.000 » » ..	93 75	93 75
» B de 2.500 » » ..	94 00	93 85
» A de 500 » » ..	95 00	95 00
En diferentes series.....	00 00	93 85
Obligaciones del Tesoro.....	000 00	000 00
Cédulas del Hipotecario.....	00 00	00 00
Ayuntamiento de Madrid.		
Emp. 1868. Obligaciones 100 ptas....	00 00	00 00
Idem por resultas.....	00 00	82 00
Idem expropiaciones interior.....	00 00	80 00
Idem id. en el ensanche.....	00 00	00 00
Idem Deuda y Obras Villa Madrid...	00 00	00 00
Bancos y Sociedades.		
Acciones Banco de España.....	443 00	000 00
Compañía Arrendataria Tabacos....	260 00	000 00
Banco Hipotecario España.....	200 00	000 00
Idem Hispano-Americano.....	00 00	80 00
Idem Español de Crédito.....	000 00	000 00
Idem Español del Río de la Plata...	000 00	000 00
Idem Central Mejicano.....	00 00	00 00
Unión Española Explosivos.....	000 00	000 00
Acciones M. Z. A.....	000 00	000 00
Idem Norte de España.....	000 00	000 00
S. G. Azucarera, acs. preferentes....	00 00	00 00
Idem ordinarias.....	13 50	00 00
Idem Obligaciones amortizables....	00 00	00 00
Francos.....	000 00	104 00
Libras.....	26 98	26 05
Después de la hora oficial, en el cerro últimos cambios.		
4 por 100 interior, fin de mes.....	00 00	00 00
Idem próximo.....	00 00	00 00
Cambio más alto, fin de mes.....	00 00	00 00
Idem más bajo.....	00 00	00 00
Cambio más alto de próximo.....	00 00	00 00
Idem más bajo.....	00 00	00 00
Por la mañana en el Banco.		
Ultimos cambios.....	00 00	00 00

NOTICIAS GENERALES

Mañana se cumple el cuarto aniversario del fallecimiento del Excmo. Sr. D. Jacinto Ceruelos y Soria, alcalde que fué de esta corte.

Con este motivo se celebrarán sufragios por su alma en varias iglesias.

A su excelentísima señora viuda y demás distinguida familia reiteramos nuestro más sentido pésame.

¿QUEREIS sostener y aumentar vuestras energías? Tomad **Hipofosfitos Salud.**

Dr. Balaguer. Vacuna 3 á 5. Preciados, 25.

Operadores radiotelegrafistas.—El director general de Comunicaciones, considerando atendibles los fundamentos de la solicitud presentada por los candidatos suspensos en los últimos exámenes de operadores radiotelegrafistas, ha dispuesto que éstos sean examinados de nuevo, y por última vez, el día 18 del próximo diciembre.

Habiendo quedado constituído en la reunión celebrada por los radiotelegrafistas el Comité de Radiotelegrafía en la siguiente forma: presidente, Sr. Chirveches; vicepresidente, Sr. G. Pereda; secretario, Sr. G. González, y vocal, Sr. Mari, ruegan á los radiotelegrafistas asistan á una reunión, que se celebrará el día 15, á las cuatro en punto de la tarde, en la calle de Carranza, 10, para tratar asuntos importantes.

Las adhesiones se envían á lista de Correos, F. García, radiotelegrafista, Madrid.

El cónsul de España en Buenos Aires participa la defunción de los súbditos españoles Antonio Cardona y Mayans y José Serra y Mayans, ahogados en el viaje de Gualeguaychú á Buenos Aires.

CUANTOS PRUEBAN LOS
Guisantes Trevijano
los prefieren á los demás, por estar fabricados sin color artificial.

En el Negociado quinto de la Secretaría del Ayuntamiento se hallan expuestos, de once de la mañana á una de la tarde, hasta el sábado próximo, los trabajos realizados por los concursantes á la plaza de profesor calígrafo de los Colegios de Nuestra Señora de la Paloma.

Con el fin de dar facilidades á los individuos que estudian oficial ó libremente la carrera de Comercio, el Centro de Hijos de Madrid ha organizado unas clases especiales de Inglés (primero y segundo curso), que serán explicadas con arreglo al mismo texto que tiene en la actualidad la Escuela Superior de Comercio de Madrid.

Con el mismo fin de facilitar todas las enseñanzas que se dan en este Centro, se prorroga la matrícula de Taquigrafía, Mecanografía, Idiomas, Caligrafía, Comercio, Labores, Música, Dibujo, Pintura, párvulos y preparaciones para Correos y Policía hasta el 25 del corriente, en la casa de estudios, plaza de la Villa, número 3, de siete á ocho de la tarde.

En la orden de la plaza del día de ayer se ha dispuesto se haga saber á los alumnos de la Academia de Infantería, para su cumplimiento, lo prevenido en la real orden de 4 del actual, á fin de que se incorporen al expresado centro el día 14 del corriente mes para reanudar el 15 la vida académica.

Para el primer teniente del regimiento de Asturias D. Angel Sánchez ha sido pedida la mano de la distinguida señorita Carlota Olavarría, hija de nuestro querido amigo el conocido escritor militar y coronel de Infantería del mismo apellido.

Casa de Galicia.—Esta prestigiosa Sociedad regional, instalada en la Carrera de San Jerónimo, 33, ha organizado un curso de conferencias para estudiar la mentalidad y finanzas gallegas.

El próximo sábado, día 14, disertará sobre el tema «El ferrocarril de la costa» el cultísimo presbítero y notable orador D. Matías Uzedo y Torrente.

A este acto, que comenzará á las seis de la tarde, podrán concurrir los socios y sus familias.

Una Comisión de opositores de Correos nos ruega que advirtamos á sus compañeros que hoy viernes, á las once de la mañana, celebrarán una reunión familiar en el café de Platerías, Mayor, 30.

AGUA DE VILLAZA
UNICA PARA MESA, infalible para las afecciones de estómago é intestinos.

ESTADO DEL TIEMPO

Sigue el ambiente seco y despejado el cielo.

Donde no sucede esto último es debido á la presencia de nieblas consiguientes á la escarcha en las primeras horas del día.

En todas partes mantiénese tranquilo el ambiente, y con ligera marejada el mar en el litoral.

PROVINCIAS

CAPITALES	Temper.ª máxima.	Temper.ª mínima.	Lluvia en milís.
San Sebastián....	13	11	»
Bilbao.....	13	11	»
Santander.....	15	8	»
Oviedo.....	14	6	»
Coruña.....	15	7	»
Pontevedra.....	17	7	»
Orense.....	15	5	»
León	9	2	»
Burgos.....	15	2	»
Valladolid	17	0	»
Salamanca	15	0	»
Zamora.....	14	0	»
Sta. Cruz Tenerife.	»	»	»
Cáceres.....	18	7	»
Badajoz.....	14	4	»
Córdoba.....	23	6	»
Sevilla.....	21	9	»
Huelva.....	23	3	»
Cádiz.....	»	»	»
Málaga	27	14	»
Jaén.....	18	7	»
Granada.....	18	5	»
Almería.....	21	12	»
Murcia.....	21	10	»
Alicante.....	20	9	»
Valencia.....	19	8	»
Albacete.....	14	3	»
Ciudad Real.....	17	3	»
Cuenca.....	15	0	»
Segovia.....	11	1	»
Avila.....	12	0	»
Guadalajara.....	16	3	»
Soria.....	15	3	»
Huesca.....	»	»	»
Zaragoza.....	18	8	»
Teruel.....	»	»	»
Barcelona.....	20	10	»
Palma.....	»	»	»
Lugo.....	»	»	»
Palencia.....	»	»	»
Toledo.....	»	»	»
Logroño.....	»	»	»
Pamplona	»	»	»
Gerona	»	»	»
Tarragona.....	»	»	»

MADRID

Observaciones de las últimas 24 horas.

Presión.....	Máxima, 711 mils. (12 m.) Mínima, 709 (6 m.)
Viento.....	Dirección, N.E. Recorrido, 192 k.
Temperatura.....	Máxima: al sol, 25. » á la sombra, 19. Mínima, 1.
Humedad relativa..	Máxima, 94. Mínima, 75.

Centro andaluz de fomento y cultura

Ya ha quedado instalado este Centro en la calle de Jacometrezo, núm. 15.

Es verdaderamente admirable la abnegación de los que en principio formaron parte para la creación del mismo, pues venían luchando con la desconfianza que existía por los fracasos de tentativas anteriores. Pero, perseverantes en su deseo de contar con una agrupación que permitiera á todos sus regionales estrechar lazos de unión que sirvieran de base á una protección mutua, han continuado su labor, llena de todo género de sacrificios, hasta conseguir lo que se proponían.

Y conseguido ya, todos aquellos que ponían en duda una posible prosperidad, han tenido que rendirse á la evidencia, viniendo á engrosar el número de asociados, que ya es considerable; pero que tiene que llegar á una cifra de bastante importancia, dado lo numerosa que es en Madrid la colonia andaluza.

Cuando esto llegue, que será muy en breve, puede asegurarse que contará Madrid con el Círculo regional de más significación.

TRIBUNA LIBRE

Por los abogados fiscales sustitutos

Con qué desencanto se coge la pluma cuando se está persuadido de que todo lo que se diga, por mal que se exprese, está inspirado dentro de las más nobles y justas aspiraciones y que éstas han de caer siempre en el vacío; nadie se fija en ellas. Mas yo, que antes que nada soy baturro y, por lo tanto, tenaz, cuando estoy persuadido de que demando justicia no cejo en mi empeño, y aunque sin esperanza de ser oído, salgo una vez más á la defensa del muy sufrido Cuerpo de Abogados fiscales sustitutos, al que tengo la honra de pertenecer, pidiendo al excelentísimo señor ministro de Gracia y Justicia una reforma radical, por ser vergonzosa la forma en que actualmente existimos.

Si fuésemos á enumerar las ofertas y seguridades de próxima y total organización del Cuerpo, modificando en absoluto deberes y derechos no cumplidos, haría falta todo este número de LA CORRESPONDENCIA DE ESPAÑA. Personaje de más ó menos importancia, señor ha sido, que por escrito ó de palabra nos ha dado la razón y reconocido lo justo de nuestras pretensiones; mas tan sólo uno, el Sr. Secane, ha hecho algo por nosotros, y para esto con una réplica del entonces ministro, que consideró terminada su misión. No por esto lo censuro; muy al contrario, como bueno obró, y con que todos los que nuestra justicia reconocieron hubiesen hecho otro tanto, quizá nuestra situación sería otra, por haber visto ante tanto clamor un estado de opinión que hubiese dado á los gobernantes la necesidad de reorganizar lo que es un absurdo que exista en la forma que está.

Norma es desde hace años que los sustitutos del ministerio fiscal tienen deberes que cumplir, mas no derechos, pues estos, reconocidos por una ley, son mermados y suprimidos uno á uno por real decreto, como queriendo demostrar que no son dignos de consideración alguna estos letrados, que tan buenos servicios prestan á la Administración de justicia. Si no valemos, que nos supriman en buena hora; mas si somos útiles y dignos, que se respete nuestra toga como la que más, y que al lado de nuestras obligaciones estén los derechos bien definidos y cumplidos.

No soy quién para dar planes de organización. El jefe del departamento bien asesorado está; mas sí creo que sus antecesores, el actual y cuantos le sucedan, al no ocuparse de asunto orgánico de tal importancia, se hacen cómplices de cuanto ocurre y dan lugar á que la maledicencia hable de los sustitutos fiscales en forma poco agradable y airosa, pues, por desgracia, son pocos los que creen que se ocupe un cargo sin esperanzas de porvenir, tan sólo por amor á la justicia y á la profesión.

Hoy ocupa la cartera de Gracia y Justicia el eminente jurisconsulto Sr. Dato, que conoce como el que más los Tribunales de justicia. En su mano está nuestro porvenir, y puede estar seguro que una reforma en cualquier sentido, incluso suprimiéndonos, caería bien en las Fiscalías y Colegios de Abogados.

GONZALO SANCHO MUÑOZ
Abogado fiscal sustituto.
Zaragoza, noviembre 1914.

EJÉRCITO Y ARMADA

ASUNTOS DE GUERRA

Carabineros.

Confiríose el mando de la Comandancia de Estepona al teniente coronel de Carabineros D. Jesús Astelfi Pinto.

Colegio de huérfanos.

Destinóse como profesor del Colegio de Huérfanos de la Guerra al capitán de Caballería D. Leandro López de Vicuña.

Excedente.

Queda excedente el subintendente de primera D. Mariano Aranguren.

Escuela de Tiro.

Fué destinado como profesor de la tercera Sección de la Escuela Central de Tiro el capitán de Infantería D. Enrique Navarro Abuja.

Destinos.

Destinóse á prácticas al segundo establecimiento de remonta agrícola y ganadera, al segundo teniente D. Manuel Jácome.

Cruces.

Se concedieron cruces del Mérito militar, con pasador del profesorado, al capitán de Artillería D. Francisco Morote González, y con el de Industria militar al teniente coronel de Estado Mayor D. Antonio Rabadán Gijón, y al comandante de Artillería D. José Sánchez Seijas.

—Permuta las cruces por otra de primera clase el oficial tercero de Oficinas militares D. Francisco Gavilán.

Vuelta á activo.

Concédese la vuelta á activo al capitán don Manuel Angulo Cebador y al segundo teniente D. Manuel Arcona, ambos de Infantería.

Supernumerario.

Pasa á esta situación el capitán de Infantería D. Emilio Alegre Mayán.

Matrimonios.

Se concede real licencia para contraerlo al capitán D. Emilio Fernández Vega y D. Angel Grau Gabari, de Infantería, y D. Fernando Quintero, de la reserva de Caballería.

ASUNTOS DE MARINA

Farmacéuticos.

Los opositores que han solicitado tomar parte en el concurso para ingreso en el Cuerpo de farmacéuticos de la Armada han sido veinticuatro.

Abanderados.

Se ha dispuesto que los destinos de abanderados de los batallones de Infantería de Marina sean desempeñados por segundos tenientes, y á falta de éstos por primeros.

Ministerio de Cultura

LOS TEATROS

GACETILLAS

Español.—El estreno de *Los semidioses*, de Federico Oliver, se verificará hoy viernes, como estaba anunciado anteriormente, y no el sábado, como por error se dijo.

Lara.—El domingo, á las cuatro y media, se representarán la aplaudida comedia de Linares Rivas titulada *Bodas de plata* (dos actos) y, por vez primera en función de tarde, la comedia nueva en dos actos, original de Gregorio Martínez Sierra, titulada *La pasión*, gran éxito de la actual temporada.

Zarzuela.—Hoy viernes, á las seis de la tarde, no habrá función, para que pueda verificarse el ensayo general de la ópera en dos actos *La vida breve*.

A las diez y cuarto, en sección doble, *Los cadetes de la Reina*, que cantará Sagi-Barba, y *El Príncipe bohemio*.

Mañana por la noche estreno de *La vida breve*, la admirable ópera de Manuel de Falla, poema de C. Fernández Shaw, con el siguiente reparto:

Salud, Sra. Vela; *la abuela*, Srta. Tellache; *Carmela*, Srta. Raso; *vendedora primera*, Srta. Saavedra; *ídem segunda*, señorita Terán; *ídem tercera*, Srta. Escuer; *Paco*, Sr. López (R.); *el tío Sarvaó*, Sr. Meana; *Manuel*, Sr. Sagi-Barba.

Para esta obra ha pintado el Sr. Martínez Garí dos decoraciones (á transformación), y se ha aumentado la orquesta con 18 profesores más, haciendo un total de 76.

Apolo.—Deseando la Empresa de este teatro facilitar al público, que tanto la favorece, presenciar los admirables trabajos de la *Mirza Golem Troupe*, cuyo contrato termina el próximo lunes, ha dispuesto que hoy viernes y el sábado se presenten en dos secciones sencillas, siendo los programas para dichos dos días los siguientes:

Primero, á las seis (sencilla), el entremés nuevo de grandísimo éxito *¡Te la debo, Santa Rita!*, actuando á continuación la *Mirza Golem Troupe*; segundo, á las siete y cuarto, *El amigo Melquiades*; tercero, á las nueve y tres cuartos (sencilla), la zarzuela nueva *La Venus de piedra*, presentándose á continuación la *Mirza Golem Troupe*, y cuarto, á las once y tres cuartos (sencilla), la zarzuela nueva del maestro Bretón *Los capitanes del Zar*.

El domingo por la tarde se verificarán dos secciones dobles, la primera á las cuatro, representándose por primera vez en función de tarde, la zarzuela nueva del maestro Bretón *Los capitanes del Zar* y el graciosísimo entremés *¡Te la debo, Santa Rita!* presentándose á continuación la *Mirza Golem Troupe*, y segunda, á las seis y cuarto, última representación de la célebre opereta en tres actos, grandísimo éxito de esta compañía, *La Geisha*.

El lunes variado programa para despedida de la *Mirza Golem Troupe*.

Eslava.—Hoy viernes se representará en este teatro la célebre comedia *Las pecadoras*, por tarde y noche, á precios populares.

Mañana se estrenará la lindísima comedia de Flers y Caillavet *Papá*, arreglada al castellano por D. Ricardo Blasco, con el título de *Papaíto*.

La obra será un éxito, seguramente.

Cómico.—Hoy viernes se pondrán en escena en este teatro las dos obras nuevas de gran éxito *Los dos cadetes* y *La suerte perra*, la primera á las seis de la tarde y la segunda á las diez y media de la noche.

En vista del gran éxito que obtienen ambas obras, la Empresa ha dispuesto que el sábado y domingo se representen las dos por la noche, para que pueda verlas el público que solo va al teatro dichos días.

Los programas de sábado y domingo son los siguientes:

Sábado: primera, á las seis, *Los dos cadetes*; segunda, á las nueve y cuarto, *Los dos cadetes* y tercera, á las once, *La suerte perra*.

Domingo: Primera, á las cuatro, *La suerte perra*; segunda, á las seis, *Los dos cadetes*; tercera, á las nueve y cuarto, *Los dos cadetes* y cuarta, á las once, *La suerte perra*.

Novedades.—El próximo sábado, 14, en la sección de las diez y cuarto, tendrá lugar el beneficio de los autores del extraordinariamente aplaudido pasatiempo en un acto y cuatro cuadros titulado *¡Arriba la liga!*, con la ciento una representación.

La comedia lírica en un acto titulada *Amor y gloria* es cada día más aplaudida, tanto el libro como la inspiradísima partitura, agotándose los billetes dos horas antes en todas sus representaciones.

La humorada cómicolírica *En busca de los novios*, continúa proporcionando rebosantes llenos.

Cervantes.—Mañana, en sección sencilla, á las diez, tendrá efecto en este elegante teatro el estreno del sainete en un acto y en prosa, original de Jesús Luengo y Conde, titulado *El remendón*, con el siguiente reparto: Seña Filo, señora López; Marciana, señora Simó; Gregoria, señorita Lombera; una verdulera, señora Ríos; Sr. Pepe, Sr. Molinero; Pedro, Sr. Guillot; Cirilo, Sr. Aguirre; don Elías, Sr. Hidalgo.

Sigue representándose, con grandísimo éxito, la comedia nueva en dos actos de José Ramos Martín, titulada *La leyenda del maestro*.

Alvarez Quintero.—El célebre Dr. Adryan, que en el teatro de la Comedia ha llamado la atención del mundo científico madrileño, por sus extraordinarias experiencias de hipnosis, debutará hoy viernes en este teatro, dando función completa por las tardes con la hermosa Totó y trabajando él solo en la función diaria de las nueve y media.

Los métodos empleados por los doctores Dibengen, Charpentier, Havoleg, Lasagne, Flower, Eadaile y tantos otros notables médicos, para producir los distintos estados de la hipnosis, son empleados por el doctor Adryan, consiguiendo resultados que producen verdadero asombro.

Es, además, un verdadero artista del ilusionismo, y ha conseguido en sus veladas unir, con gran acierto, lo útil y lo agradable.

Es una verdadera adquisición para la Empresa.

CINES Y VARIETES

Gran Teatro.—Palacio del cinematógrafo.—Han obtenido un éxito brillantísimo las extraordinarias películas *La dama del castillo negro* (1.500 metros), de interesantísimo asunto policiaco. *Torcuato Tasso* (1.800 metros), delicadísima y sentimental película. *Su marido* y otras cómicas y naturales.

El domingo se verificarán los magníficos estrenos *El drama del cerro de Guisa*, de enorme intensidad dramática y emocionante argumento y *La canción de Mignon*, también de mucho interés.

Muy pronto *Nerón y Agripina*, de indiscutible valor artístico y educativo, extraordinaria é irreprochable presentación y trágico é interesante argumento.

BACALAOS

Hernán Cortés, 7.—**El Cafeto.**

LAS ARMAS DE FUEGO

Joven gravemente herida

José San Emeterio, domiciliado en el tejar de la Esperanza, examinaba ayer un revólver.

Presenciaba la operación su hija, preciosa muchacha de veintitrés años, llamada Marcelina.

José, creyendo que el arma estaba descargada, apretó el gatillo y sonó una detonación.

El revólver tenía una cápsula, que salió, hiriendo á la joven Marcelina, que cayó desvanecida, lanzando un ¡ay! de dolor.

Repuesto el padre de la tremenda impresión que le produjo la escena imprevista, acudió en auxilio de su hija, conduciéndola, en unión de unos vecinos, sin pérdida de tiempo, á la Casa de Socorro.

Los facultativos de guardia le apreciaron una herida, con orificio de entrada y sin orificio de salida, en la región glútea.

La lesión fué calificada de grave.

Banquete monárquico

Mañana sábado, á las nueve de la noche, se celebrará en los salones del Círculo Conservador el anunciado banquete en honor de D. Emilio Llasera, vicepresidente de la Juventud liberal-conservadora, por el brillante triunfo obtenido en las últimas elecciones provinciales.

El banquete, que será un acto de fraternidad monárquica, promete verse concurridísimo, por tener anunciada su asistencia nutridas representaciones de todas las fuerzas monárquicas que apoyaron su candidatura en el distrito Universidad-Hospicio.

Las tarjetas para asistir al acto pueden recogerse, al precio de 10 pesetas, en la Administración de *La Época*, en la librería de Fernando Fe (Puerta del Sol), en el Círculo Conservador y en la Administración de *El Parlamentario*. San Sebastián, 2, hasta el mismo sábado por la tarde.

EL CRIMEN DE LA CALLE SAGASTA

Muerte del señor Novella

Ayer tarde falleció el ingeniero D. Alberto Novella, á consecuencia de las heridas que le produjo el maestro de obras Aleu.

Fueron inútiles los auxilios de la ciencia, pues el proyectil lesionó vísceras importantísimas.

SECCIÓN OFICIAL

LA «GACETA»

Sumario.

MARINA.—Real decreto autorizando al ministro de este departamento para que presente á las Cortes un proyecto de ley promoviendo al empleo de capitán de Infantería de Marina al primer teniente D. Ramón Gessa Rivas.

—Real orden invitando á los fabricantes españoles de productos similares á que presenten en este ministerio nota de los medios con que cuenten para emprender la fabricación de tubos estirados y sin soldadura de que se hace un consumo considerable en la Marina militar.

HACIENDA.—Real orden autorizando la exportación de patatas en la Península é islas Baleares.

—Otra ídem íd. íd. en las islas Canarias.

INSTRUCCION PUBLICA Y BELLAS ARTES.—Real orden relativa á la designación de las cátedras que han de ser desempeñadas por el profesorado de la Escuela Superior de Arquitectura de esta corte.

—Otra disponiendo se den las gracias á don Carlos Ferrand y López por el donativo de 212 obras con destino á la Biblioteca provincial de Toledo.

—Otra autorizando á D. Ventura Fernández para hacer excavaciones en el llamado Circo Romano, de Toledo.

ADMINISTRACION CENTRAL.—*Estado.*—Subsecretaría.—.—Sección de Política. Anunciando que el Gobierno británico ha prohibido á los extranjeros el ingreso ó residencia en determinadas localidades situadas en los territorios ó provincias que se indican.

—Idem que el Gobierno rumano ha prohibido volar sobre el territorio de dicho Reino á los globos y aeroplanos extranjeros.

—Idem que el Gobierno británico declara contrabando de guerra absoluto ó condicional los objetos y materiales que se mencionan.

Gracia y Justicia.—Subsecretaría.—Anunciando hallarse vacante la plaza de médico forense y de la Prisión preventiva del Juzgado de primera instancia de Gandesa.

Marina.—Dirección general de Navegación y Pesca Marítima.—Aviso á los navegantes. Grupo 31.

Instrucción pública.—Subsecretaría.—Anunciando á concurso de traslado la provisión de la cátedra de Obstetricia y su clínica, vacante en la Facultad de Medicina de Cádiz.

—Idem íd. íd. la provisión de la cátedra de Química inorgánica, vacante en la Facultad de Ciencias de la Universidad de Oviedo.

—Dirección general de Primera enseñanza. Anunciando á concurso de traslado y ascenso la provisión de la plaza de oficial de secretaría de la Sección administrativa de Primera enseñanza de Lugo.

SUCESOS DEL DIA

Los médicos de guardia de las Casas de Socorro han prestado durante las últimas veinticuatro horas, además de los servicios á domicilio por causas de enfermedad natural, que no publicamos, los siguientes:

UNIVERSIDAD

Doctores Cruz y Aragón.

Esteban Aguilera, de veintiocho años, se cayó de una escalera en una obra de la calle del Doctor Santero, y se ocasionó lesiones de pronóstico reservado.

—Angel Escalera, de cuarenta años, se produjo una herida en la pierna derecha al caerse casualmente en la calle de San Bernardo.

INCLUSA

Doctores Medina y Borrell.

Manuel Herranz, de siete años, recibió una coz de una mula, propiedad de su padre.

Resultó el niño con una herida de pronóstico reservado en la pierna izquierda.

Ocurrió el suceso en la calle de Santa Ana.

BUENAVISTA

Doctores Luzunariz y Dupuy.

Juan Becerra, de diez y seis años, fué atropellado en la calle de Bravo Murillo por un coche.

Resultó con heridas en ambas piernas.

—Trabajando en un taller de cerrajería de la calle de Ayala, el cerrajero Manuel Díaz Fernández, de cuarenta y ocho años, se causó heridas de pronóstico reservado.

—Fernando Valle, panadero, que tenía antiguos resentimientos con su compañero de oficio Sabino Ruiz Vivero, agredió á éste, causándole heridas de alguna importancia.

Ocurrió el hecho en la calle de Ayala, número 42.

—El albañil José Mata Torres, de veintiocho años, que trabajaba en la calle del General Porlier, núm. 28, se causó una herida en la pierna derecha.

HOSPICIO

Doctores Hermoso y Taboada.

En la calle del Barquillo un transeunte dió un empujón, tirándola al suelo involuntariamente, á la niña de trece años Rosario Fernández, que se produjo una herida contusa en la frente.

CENTRO

Doctores Méndez y Martínez.

Trabajando en la tahona de las Descalzas, el obrero Demetrio Pérez Pérez, de treinta y dos años, se ocasionó lesiones de pronóstico reservado.

—Antonio Cabanilles fué curado de una herida en la cabeza y contusiones en diversas partes del cuerpo, que se ocasionó al caerse de la bicicleta que montaba, en la calle de Preciados.

Cochero herido.

En la calle de Alcalá se desbocó el caballo del coche de punto 317.

Frente al teatro de Apolo, el cochero salió despedido del pescante, cayendo al suelo y pasándole las ruedas del vehículo por encima del cuerpo.

Conducido á la Casa de Socorro del distrito de Buenavista, se le apreciaron heridas en la cabeza y contusiones graves en el cuerpo.

Detención.

Ha sido detenido por la Policía el autor del ingenioso timo del caballo al asistente de un oficial de esta guarnición, de cuyo hecho dimos cuenta hace unos días.

Doble atropello.

El automóvil 2.097 atropelló en la calle de Bravo Murillo á la anciana de sesenta y nueve años, Luisa Contreras, que llevaba en brazos á un nietecito de dos años, llamado Antonio Corominas.

La señora fué curada de la fractura de la pierna izquierda y el niño de erosiones y contusiones en la pierna izquierda, en la Casa de Socorro de Chamberí, donde fueron conducidos los lesionados.

El *chauffeur*, Enrique Rábago, fué detenido.

Peligros del «cine».

El peluquero José Ovejero compró un pequeño cinematógrafo, que se puso á hacer funcionar en su peluquería de la calle de Lavapiés, 40 y 42.

No se sabe si por ignorancia ó por algún accidente imprevisto, se le incendió una película.

El fuego se propagó á unos cortinones, y al poco tiempo ardía el establecimiento.

Fué avisado el servicio de bomberos, y gracias á esto no tomó el incendio mayores proporciones.

Se produjo la natural alarma entre el vecindario, pero no ocurrió nada más digno de mención, pues el fuego quedó reducido al establecimiento citado.

Robo.

En la calle del Aguila, núm. 9, principal, domicilio de D. José Menéndez, en ausencia de éste se cometió un robo.

Los ladrones, que no han sido habidos, se llevaron una cartilla del Monte de Piedad, 100 pesetas en metálico y ropas.

Caída grave.

En la calle de la Concepción Jerónima, número 6, se cayó por las escaleras el niño Felipe Caño, fracturándose el cúbito y radio derechos.

Guardia agredido.

El guardia de Policía urbana 379 invitó á Antonio García Díaz y á la esposa de éste, Carmen Cano, á que quitaran un tenderete que tenían en la calle de la Corredera, frente al teatro Cervantes, por ser más de las doce del día y no consentirse en aquel sitio ocupar la vía pública después de dicha hora.

Antonio no sólo desobedeció la orden del urbano, sino que se abalanzó á él, abofeteándole despiadamente.

Fué preciso que se presentaran tres guardias para conseguir reducir á la obediencia al enfurecido vendedor.

Un herido gravísimo.

Don José Larrumbide, dueño de un depósito de carbón establecido en la plaza de las Peñuelas, núm. 27, fué ayer víctima de un desgraciado accidente.

Al aproximarse á una de las máquinas, fué alcanzado por el volante, que le sujetó fuertemente por el brazo derecho, haciéndole dar dos vueltas completas.

En gravísimo estado fué trasladado á la Casa de Socorro Sucursal de la Inclusa.

Allí, después de hacerle reaccionar, se le practicó la amputación del brazo.

Fué conducido en camilla á su domicilio, Carmen, 10.

Los borrachos.

En la Casa de Socorro de Palacio ingresó ayer tarde un individuo que presentaba una grave herida en la cabeza, que se produjo por una caída, á causa de su estado de embriaguez.

Niña herida.

La niña de once años Rafaela Arellano se produjo una grave herida en la mano izquierda, con pérdida de una falange, al tocar una rueda de engrane de una máquina en una fábrica propiedad de su padre, establecida en la calle de Tarragona, núm. 6.

ULTIMA HORA

Los radicales.

BARCELONA. (Jueves, noche.) Los radicales proyectan celebrar el domingo un mitin como protesta á los sucesos ocurridos el martes pasado.

Los mauristas.

Los mauristas también celebrarán otro mitin el mismo día que los radicales por haber prohibido la manifestación proyectada contra el Ayuntamiento.

Una protesta.

El presidente de la Asociación de la Prensa ha visitado al gobernador, protestando de los atropellos inferidos á los periodistas.

Además ha telegrafiado á los señores diputados que los defendieron en el Congreso, pidiéndoles que exijan del Gobierno la debida reparación.

Aguas de Cabreiroá

Insustituíbles en las mesas de buen tono.

El «Vasco Núñez de Balboa».

ALGECIRAS. (Jueves, noche.) Después de repostarse de víveres y carbón, volvió á salir el cañonero *Vasco Núñez de Balboa* á recorrer las costas de Marruecos.

Correo de Ceuta.

Ha llegado el vapor correo de Ceuta sin novedad.

Homenaje de los empleados de la Junta de Obras del puerto.

ALICANTE. (Jueves, noche.) Los empleados de la Junta de Obras del puerto han tenido un sentido recuerdo para la memoria de D. José Canalejas.

Hicieron entre ellos una colecta para costear una misa de aniversario y para sufragar la comida de cuantos pobres acudieron hoy á las cocinas económicas.

Los estudiantes.

Probablemente desde mañana concurrirán á las clases todos los estudiantes.

Consideran que por ahora basta con dejar manifestada su protesta.

Los alumnos de todos los centros docentes están dispuestos á continuar laborando por el logro de sus aspiraciones.

Por acuerdo del Comité de la Federación Nacional Escolar de la sección de Alicante, telegrafió su presidente al ministro de Instrucción pública comunicando las conclusiones acordadas.

El tan conocido tenor Sr. Illa

En el teatro Principal de ésta, que cantó **Tosca**, **La Africana** y **Hugonotes**, demostró una vez más su excelente escuela de canto, rayando en dichas óperas á la altura de los más afamados cantantes. Fué un verdadero acontecimiento, y satisfecho puede estar el Sr. Illa, pues el público le aclamó con verdadero entusiasmo. (Entresacado de **La Vanguardia**, de Barcelona, del 5 de noviembre.)

A Larache.

CADIZ. (Jueves, noche.) Mañana marchará á Larache y Arcila el vapor *Canalejas*, llevando soldados de infantería de Marina y material sanitario.

Correo de Tánger.

Aunque algo retrasado, llegó sin novedad el vapor correo de Tánger.

El «Infanta Isabel».

También, procedente de Tánger, llegó el crucero *Infanta Isabel*.

Mañana tomará carbón en La Carraca y después marchará á Ceuta.

Viaje molesto.

CADIZ. (Jueves, noche.) Por la Policía han sido detenidos dos sospechosos que vinieron desde Barcelona viajando siempre en los topes de los vagones de los ferrocarriles.

Han tardado seis días en hacer el viaje.

El general La Barrera.

CADIZ. (Jueves, noche.) Llegó, procedente de Jerez, para recorrer las poblaciones de la sierra, el general D. Manuel de La Barrera, secretario de la Dirección de la Guardia Civil, que siendo teniente coronel de este instituto, con mando en la provincia, prestó grandes servicios.

Viene á enterarse de la propaganda anarquista, de la que se quejaron al Gobierno los labradores de Jerez, Puerto de Santa María y otras poblaciones.

Confíase en el viaje del general La Barrera; pero los labradores continúan disgustados porque no se ha aumentado la fuerza de la Guardia Civil destinada á la vigilancia de los campos.

El vapor «Cristina».

De Arcila ha llegado el vapor «Cristina» con varios oficiales del Ejército, uno de ellos herido en el brazo.

En el próximo vapor vendrá curado de Arcila el heroico oficial de Intendencia señor Menéndez, que hace meses recibió gravísimas heridas en el vientre.

Obras públicas.

La semana próxima comenzarán á ejecutarse por administración las obras de los canales de riego del pantano de Guadalcacín.

Con ellas se aliviará la crisis obrera.

CULTOS PARA EL DIA 13

Se gana el Jubileo de Cuarenta Horas en la parroquia de San Millán, y continúa la novena al titular, y á las ocho se manifestará á S. D. M., á las diez misa mayor, y por la tarde, á las cinco y media, estación, rosario, sermón, que predicará el P. Rosendo Ramonet, novena, preces y procesión de reserva.

La misa y oficio son de San Estanislao de Kostka, rito doble, color blanco.

Visita de la Corte de María.—Nuestra Señora de los Remedios en San Ginés ó de la Salud en Santiago, San José y la Pasión.

Espíritu Santo: Adoración nocturna.—Turno, Sancti Spiritus.

ESPECTACULOS

EL CARTEL DE HOY

ESPAÑOL.—10, Los semidioses (estreno) y Cuento inmoral.

COMEDIA.—10 (función popular), El orgullo de Albacete.

ZARZUELA.—10,15 (doble), Los cadetes de la Reina y El Príncipe bohemio.

APOLO.—(Ultima semana de la troupe Mirza Golem.)—6 (sencilla), ¡Te la debo, Santa Rita! y Mirza Golem troupe, 25 perros.—7,15 (sencilla), El amigo Melquiades.—9,45 (sencilla), La Venus de piedra y Mirza Golem troupe, 25 perros.—11,45 (sencilla), Los capitanes del Zar.

LARA.—6,30 (doble), María Rosario (tres actos).—10,30 (doble), La pasión (dos actos).

PRICE.—9,45, La Traviata.

COMICO.—6, Los dos cadetes (tres actos).—10,30, Los nervios y La suerte perra (dos actos).

ESLAVA.—6 (función entera), Las pecadoras (tres actos) (función popular).—10,30 (función entera), La puerta de la reja (un acto) y Las pecadoras (tres actos) (función popular).

CERVANTES.—6,30 (sección vermouth), La leyenda del maestro (dos actos).—10,45 (doble), Lluvia de hijos (tres actos).

NOVEDADES.—6, En busca de los novios.—7,15, ¡Arriba la liga!—9,15, Juanico Zorrito.—10,15, El expreso de las diez.—11,45, Amor y gloria.

MARTIN.—6, Las musas latinas.—7,15, San Juan de Luz.—10,30, Las musas latinas.—11,45, Los traperos de Madrid.

TEATRO ALVAREZ QUINTERO.—5,30 (vermouth), Totó y el doctor Adryan, ilusionismo é hipnotismo.—9,15, El doctor Adryan.—10,15, Los amos de Costabella y Totó.

COLISEO IMPERIAL.—5,15, En cabeza ajena.—6,15, Los muñecos (especial).—9,30, El kilométrico.—10,30, Fernando (especial).

LUX EDEN.—9,30, La aldea de San Lorenzo.

GRAN TEATRO.—Palacio del Cinematógrafo.—Gran sección de 5 á 1.—Estrenos grandiosos: La dama del castillo negro, Torcuato Tasso, Su marido y otras exclusivas.—Palcos, 4 pesetas.—Butacas, 0,50.—General, 0,20.

El domingo: El drama del cerro de Guisa y La canción de Mignon.

PRINCIPE ALFONSO.—(Génova, 16 y 18, y General Castaños, 6.)—Cinema de moda.—De 5 á 12,30, Sección continua.—Todos los días estrenos.—El secreto de la caja de caudales y otras.

TEATRO INFANTA ISABEL.—El pájaro herido (1.300 metros).—Butaca, 30 céntimos.

SALON DORÉ.—Sección continua.—Estreno extraordinario Teodora.

BRASSERIE PALACE HOTEL.—La sensacional película de 1.500 metros El Calvario.

AVISOS UTILES

¡SE CASA USTED! PIDA PRESUPUESTO de sus muebles en el almacén de Santa Brígida, 1, que son los más nuevos y económicos, y ahorrará dinero.

Bicarbonato de sosa químicamente puro

DE TORRES MUÑOZ

Se vende en cajitas á **0,50** y **1** pta., y en

Latas económicas á 5 ptas.

SAN MARCOS, 11, FARMACIA.—MADRID

LICENCIADO EN DERECHO

FORMAL SE NECESITA

Escriban Lista Correos **A. L. C.**, núm. 33, dando dirección y detalles, aspiraciones y referencias de primer orden.

No se contestará á Lista.

HARINA LACTEADA NESTLÉ

50 años de ÉXITO

Pídase en todas las Droguerías y Farmacias

ALIMENTO COMPLETO PARA NIÑOS

Imp. de LA CORRESPONDENCIA DE ESPAÑA

Factor, 7.

ESTREÑIMIENTO PERTINAZ

El vientre llega á funcionar por sí sólo, usando con regularidad durante una cortísima temporada el

LAXEN BUSTO

Medicación moderna, agradable y económica para adultos y niños. No irrita ni produce dolor. Puede tomarse á cualquier hora y aun con las comidas. No es un purgante que debilite, sino un laxante que favorece la mejor nutrición y facilita las digestiones.

LAXEN BUSTO

asegura una deposición diaria completamente normal á hora fija y sin necesidad de enemas. Si padece V. indigestiones frecuentes, pérdida del apetito, pesadez de cabeza, ruido de oídos, sensación de hinchazón después de comer, digestiones lentas, lengua de color amarillento en el centro y demás síntomas de pereza intestinal, debe emplear este admirable laxante. En las principales farmacias de España, Cuba, Méjico y América Latina se halla de venta el

LAXEN BUSTO

LIQUIDACION

"LA AMUEBLADORA,, Liquida todas sus existencias por reforma de sus Almacenes. Muebles de gran lujo y económicos.

Grandes rebajas.—85, MAYOR, 85

POLVOS — ESENCIA

PARFUM POMPEÏA — L.T. PIVER PARIS

LOCION — JABON

Queréis la salud??

Ferro-Quina BISLERI

Cura primaveral de la sangre. Reconstituyente poderoso, tónico eficaz, aperitivo é higiénico. Venta en farmacias y droguerías. Depositarios: **PEREZ, MARTIN Y COMP.ª—Alcalá, 9. Madrid.**

4 PESETAS DIARIAS

Es el sueldo que gana toda persona de ambos sexos, que sabiendo escribir con una letra regular, deseen ocupar sus ratos de ocio en un facilísimo **trabajo** de escritura que necesitamos profusamente para la propagación de nuestros inventos en España. No hay nada que comprar. Detalladas referencias que se envían gratis escribiendo á los ESTABLECIMIENTOS LISBONENSES, **rua de Prata, n.º 156.** LISBOA (Portugal).

Tengo muchas Registradoras de ocasión desde 200 Pts. á plazos Preciados-11.

CATARROS antiguos y recientes
TOSES, BRONQUITIS
CURADOS RADICALMENTE por la
Solución Pautauberge
que procura **PULMONES ROBUSTOS** *y preserva de la* **TUBERCULOSIS**
L. PAUTAUBERGE, Courbevoie-París.

FOTOGRAFIA SIUL

Es la preferida del público distinguido, y la más elegante y cómoda de Madrid. Especialidad en retratos de bodas y niños. Carrera de S. Jerónimo, 29. Teléf.º 3.961. Hay ascensor.

AGENCIA DE PUBLICIDAD
Jacometrezo, 50, primero.

EL SEÑOR

D. Gabriel Mirete y Balaguer

Ha fallecido el 11 de noviembre de 1914

Habiendo recibido todos los Santos Sacramentos

R. I. P. A.

Sus hermanos, los Ilmos. Sres. Doña Balbina Mirete y Balaguer y D. Ramón Serret Comín; sobrinos, demás parientes y amigos, al participar tan irreparable pérdida,

RUEGAN con todo encarecimiento encomienden á Dios el alma del finado.

Las misas Gregorianas se dirán en la iglesia de San Sebastián, altar mayor, á las ocho y media de la mañana, empezando el sábado día 14 del corriente.

La conducción del cadáver, desde la casa mortuoria, Huertas, 20, á la estación del Norte, para su traslado á Villalba, tendrá lugar el viernes 13, á las diez de la mañana. (11)

Central de Pompas Fúnebres.-Preciados,

CUARTO ANIVERSARIO

ROGAD A DIOS EN CARIDAD POR EL ALMA

DEL EXCMO. SEÑOR

D. Jacinto Ceruelos y Soria

JEFE SUPERIOR DE ADMINISTRACIÓN CIVIL, CABALLERO DE LA GRAN CRUZ DE ISABEL LA CATÓLICA, DEL CRISTO DE PORTUGAL, TUNECINA Y OTRAS CONDECORACIONES, EX ALCALDE Y EX TENIENTE DE ALCALDE DEL EXCMO. AYUNTAMIENTO DE MADRID, EX DIPUTADO PROVINCIAL, ETC., ETC.

QUE FALLECIÓ, A LAS CUATRO DE LA TARDE, EL DIA 14 DE NOVIEMBRE DE 1910

Habiendo recibido los Santos Sacramentos y la bendición de Su Santidad.

R. I. P.

Su desconsolada esposa, la Excma. é Ilma. Sra. Doña Purificación Watteler y Molina; primos, sobrinos políticos y demás parientes, ruegan á sus numerosos amigos se sirvan tenerle presente en sus oraciones y asistir al funeral que por su alma se celebrará el día 14 de noviembre, á las nueve de la mañana, en la iglesia de San Ignacio (calle del Príncipe). También se dirán en dicho día y en la referida iglesia todas las misas rezadas, como asimismo el día 15 las que se digan en la iglesia parroquial de San Sebastián.

Los Excmos. é Ilmos. Sres. Nuncio de Su Santidad en España, Arzobispo de Sevilla, Obispos de Madrid-Alcalá, Sión y Cuenca, se han dignado conceder indulgencias en la forma acostumbrada. (1)

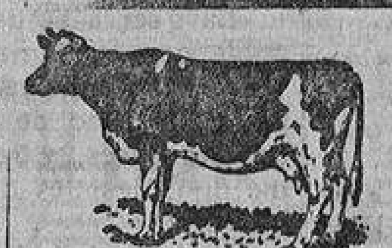

VENTA DE VACAS DE HOLANDA

recién llegadas, exclusivamente para leche.—Terneras de las mismas recién nacidas.—Venta de alfalfa, heno, pulpa seca y melazada.—**Hijos de Paulino López. Calle Romanones, 20.—Teléfono 3.203.—MADRID**

COMPRA-VENTA

de casas, solares y fincas rústicas grandes rentas garantizadas Despacho legalmente autorizado por el **gobierno.** Trato directamente interesados. **IBAÑEZ, Moratín, 3, pral.** —Teléfono 2.028.

Para los catarros, la **Manzanilla Espigadora** es lo mejor para sudar, calma la tos y deriva el catarro; 2 pesetas 100 tazas en **La Mallorquina,** farmacias y Coloniales.—Depósito: Sucesores de Matías López.

Vaquería: Se traspasa una en centro de Madrid, con 10 vacas y licencia para 20 plazas Selecta parroquia.—Razón: Hijos de Paulino López, **Romanones, 20.**

EL ILMO. SEÑOR

D. Manuel de Navarro y Agudo

DEL COMERCIO DE ESTA CORTE

HA FALLECIDO EL DIA 12 DE NOVIEMBRE DE 1914

Á LOS CINCUENTA Y NUEVE AÑOS DE EDAD

Habiendo recibido los Santos Sacramentos y la bendición de Su Santidad.

R. I. P.

Su desconsolada esposa, doña Cándida Anadon; sus sobrinos, doña Encarnación y D. Pedro; madre política, doña Petra; hermanas políticas, doña Maximina y doña Benita; hermanos políticos, sobrinos, demás parientes y testamentarios,

RUEGAN á sus amigos se sirvan encomendarle á Dios y asistir á la conducción del cadáver, que tendrá lugar el viernes 13 del corriente, á las cuatro de la tarde, desde la casa mortuoria, Preciados, 5, á la Sacramental de San Isidro, por lo que recibirán especial favor.

El duelo se despide en el cementerio.

Se suplica el coche. (11)

Central de Pompas Fúnebres.—Preciados, 20.

110 MODELOS

de jaulas, desde el más ínfimo precio. Calefacción por petróleo. Utensilios de cocina. Ajuar de casa. **Únicamente Casa Marín,** 12, plaza de Herradores, 12; esquina á San Felipe Neri

SEÑORITAS para Academia de tiro al blanco. De doce á una y de seis á siete noche. Café San Isidro.

Traducciones de idiomas. **Escalinata, 13, 1.º izdqa.**

EL HORREO

La mejor sidra Champagne Depósito: **Campomanes, 4.**

HERNIADOS: Se halla en Madrid el especialista D. Pedro Ramón, Director del **Instituto Español de Ortopedia Abdominal.**—Despacho: **Carmen, 35,** piso 1.º, Barcelona, y autor del renombrado tratamiento no operatorio de las hernias (quebraduras), relajaciones y afecciones abdominales, cuyos éxitos de fama **mundial,** por unanimidad, ha reconocido y elogia la **CIENCIA** y refrendado el **ALTO PODER JUDICIAL.**—Los enfermos que sin molestar quieran verse pronto libres de sus dolencias podrán visitarlo, hasta el 15 del corriente, en el Hotel de Oriente (Arenal, 4).

JONASIL

No habrá más Calvos

por ser «ELIXIR JONASIL» del sabio Doctor Jonás, el verdadero é infalible remedio para curarla calvicie y parar la caída del pelo **INMEDIATAMENTE.**

Este Elixir ha sido descubierto, después de largos estudios, por el sabio **Doctor Jonas,** eminente profesor bacteriólogo. Los muchos casos tratados por él con este maravilloso Elixir fueron coronados todos por un **éxito completo.** Con **JONASIL** se convencerá el público, en **breve** plazo, que las virtudes atribuídas á **este** producto son **de verdad,** y que todos los elogios son pocos, comparados con el maravilloso resultado que en realidad produce.

Pesetas 10, la botella.—De venta en las buenas Perfumerías, Farmacias y Droguerías.

Depósito general: **PEREZ MARTIN Y C.ª—MADRID: ALCALÁ, 9.—BARCELONA: CLARIS, 20.**

E. CABIEDES.-Sastre

A medida trajes, de 40 á 70 pesetas.
Ingleses, de 80 á 100 pesetas.
Gabanes, de 40 á 100 pesetas.
Hechura y forros de traje, de 20 á 40 pesetas.
(Ojo) 36-Fuencarral-36, ent.º

PRUEBE V. SU SUERTE en la lotería número 24
Preciados, 38. - Administrador, V. Gutiérrez Solana.

CASA YOST

La enseñanza de Mecanografía, según la tiene organizada la Casa **YOST,** es de resultados más positivos para obtener el título profesional.—Matrícula desde una peseta mensual.—Parque lo, 4, Madrid.

POLICIA PARTICULAR

Vigilancias personales. Informes en todo el mundo. Pesquisas para divorcios y herencias. **Preciados, 64, Madrid.**

SORDERA catarros, dolores, ruido de oídos, etcétera, se curan pronto, sin peligro, suavemente, con el remedio externo **Auditina del doctor Dikson** (marca registrada). Limpia el oído, vivifica el nervio acústico, cura 80 por 100.—Curaciones asombrosas. Precio, **5 ptas., por correo, 5,50.**—Lo recetan los médicos. Farms y Cents **Pérez Martín, Durán y todos los de España.**

Debilidad sexual

(Mal llamada **Impotencia** por algunos explotadores) **espermatorreas, vértigos, mareos, tristezas, irritabilidad nerviosa y demás síntomas, se cura en poco tiempo con el Nervional Mon.** Pedir á su autor, Monreal, **Fuencarral, 42, y consultar dudas.**—CINCO PESETAS CAJA.—Correo 5,50

LACTINA ANTINEURALGICA

La mejor preparación para combatir los constipados, dolores de cabeza, afecciones nerviosas, sin estropear el estómago, por aplicarse en succiones por la nariz, como el Rapé, obteniéndose la curación en el acto.—Caja, 2,50 pesetas.—Depósito, Garcerá, Príncipe, 13. Madrid.

PIANOS Harmoniums, pianos combinados de las mejores marcas baratísimos. **Casa Corredera.—Carrera San Francisco, 11.—T.º 4.041.**

AGUAS PURGANTES

—DE—

COSLADA

"LA MARAVILLA,,

Los pedidos al por mayor para España y el extranjero, á los representantes

Martín y Durán

Capellanes, 10 (hoy Mariana Pineda)

y al por menor en todas las principales farmacias y droguerías del mundo

Pan de Viena MARCA SOL se sirve en los grandes hoteles y mesas aristocráticas envuelto en papel seda con las señas La Vienesa, calle *Tecoletos, 4; San Marcos, 26; Serrano, 54, y Postas, 4.* Telfs. 1.224 y 1.808 Servicio á domicilio.

¿QUERÉIS CASAROS ventajosamente?—Escribid á LA ACTIVIDAD, Apartado Correos 642, Madrid. Hay mil señoritas y viudas con capitales de 5.000 á 100.000 duros, que desean legalmente **casarse.**

ANISOSA

Nuevo preparado compuesto de bicarbonato de sosa purísimo y esencia de anís. Sustituye con gran ventaja al bicarbonato en todos sus usos. Caja, 0,50 ptas en prales. farmacias.—Depósito: Dr. Benedicto, **S. Bernardo, 41. Madrid.**

CAMAS DORADAS

Dorado **inglés** inalterable **mil pesetas** á quien pruebe lo contrario. Gran exposición. Fábrica y despacho: *Cabeza, 34*

ATENCION

Compro oro, plata, brillantes perlas y alhajas, **á precios como ninguna otra. Antigua Platería de Lopez. 4, ZARAGOZA, 4.**

PIELES

Para señora, se reforman á precios sin competencia; es la casa más barata de Madrid. La Magdalena *C. Mayor, 28.*

PIELES

Abrigos á 125 pesetas. Cuellos, apaches, manguitos, echarpes, baratísimos.—**Tintoreros, 3,** saldos.

SE VENDE automóvil, «Mercedes», dos carrosseries, toda prueba 4.500 ptas *T.ª Luzón, 2;* de 2 á 4

MONTE **abundantísimo en caza mayor.** Se dan acciones baratas. *Santiago, 1, 2.º*, de cuatro á ocho.

IMPERMEABLES desde 25 ptas. *Encomienda, 9.*

IMPOTENCIA

espermatorrea, pérdidas seminales (antigua, reciente, edad ó abusos), se curan muy bien y pronto con los SELLOS-PARIS del Dr. París, 7 ptas. caja farm. Puerta Sol, 5. Tratamº. científico, garantº., 19 años éxito. Para informes, consulta personal ó carta, dirig. Antiguo Consultorio del Dr. París, Conde Romanones, 2, Madrid. Remítese fuera la medicación y prospecto explicativo á quien la pida. Gran seriedad. Reserva absoluta.

AVISO

La Casa que más paga por oro, plata platino, galones y toda clase de alhajas, es Plaza de Santa Cruz, 7. PLATERIA

ELEGANCIA Y ECONOMIA

Sombreros de señora, desde 12 ptas; composturas, desde 1 *Príncipe, 28, entresuelo.*

ORO Y PLATA

Platino, galones, brillantes; diamantes y perlas. PAGAMOS todo su valor. Venta de alhajas de ocasión y objetos de plata de ley al peso. **SAL; números 2 al 8, y PLAZA MAYOR, núm. 31.**

DINERO

Con reserva á sueldos y pensiones del Estado y Ayuntamiento. Costill.ª de los Angeles, 5, 2.º De 10 á 12 y de 6 á 8.

CANARIOS

flautas, nuevas remesas, á precios económicos. Caprani, **Plaza de Santa Ana, 5 y 15.**

Partos: Josefina López. Hospedaje embarazadas. Consulta matriz. **Pez, 19, 3.º**

Alquilo cuartos exteriores é interiores, casa nueva.—*Huertas, 12,* próx.º ª Angel

GABANES

á 20, 25, 35, 45, 55 y 65 ptas. formas inglesas y españolas. No comprar sin ver esta casa. Reyes, 9, Rinconada, «El Bazar».

DOLOR DE CABEZA

Neuralgias y fluxiones dolorosas de la boca desaparecen radicalmente con la

CALMARINA

del doctor Sánchez Santana, 2 ptas. caja de sellos ó papeles. 0,25 dosis de papel ó sello. En todas las farmacias y droguerías. Autor, Pez, 9.

PRESTAMOS

Sobre alhajas y papeletas del Monte

Preciados, 9, entresuelo. Antes Mariana Pineda, 1.

Anuncios

y esquelas de defunción, novenario y aniversario, en varios periódicos combinados, á precios muy económicos, los publica la

SOCIEDAD GENERAL de anuncios.
MONTERA, NUM. 19
(Antes Alcalá, 6.)
Madrid, Teléfono 517.

Tarifas gratis se dan y envían á quien las pida.