Número suelto, DIEZ CÉNTIMOS

Precio de suscripción: 2 PESETAS al mes

EL ORZÁN

Redacción y Administración: PLAZA DE MARIA PITA, 7

Teléfono, 110 — Franqueo concertado

LA CORUÑA - Año VI - Núm. 1.704 — DIARIO INDEPENDIENTE — Viernes 26 de Octubre de 1923

ACTUALIDAD EXTRANJERA

GRECIA, CONVULSA

En el verano de 1922, una catástrofe nacional de inauditas proporciones sacudió al pueblo griego. Cuando los imperialistas helenos se hacían la ilusión de apoderarse de Constantinopla, su Ejército era vencido, desbaratado y finalmente, arrojado en precipitada fuga al mar. Mustafá Kemal, el turco, era quien infligió tan pavorosa derrota a los griegos. Perdió Grecia el Asia Menor, su posición política en la península balkánica, un ejército de 500.000 hombres y las ilusiones de vanagloria, poderío y orgullo, aparece aquel altísimo rango de potencia a que la elevara la sagaz política de Venizelos y sus esfuerzos guerreros, inaugurados en el año 1912, luchando contra Turquía y formando parte de la coalición balkánica, integrada además por Bulgaria y Servia. ¡Diez años de heroísmo, los mas brillantes de su historia, se perdieron en la desbandada de Asia Menor!

La repercusión de la hecatombe en el ejército y en el pueblo griego produjo una revolución y una dictadura. ¿Hasta qué punto participó el alma popular en aquellos acontecimientos? El Ejército acusaba a los políticos y los políticos se defendían achacando al pueblo la responsabilidad de la «débacle», porque estaba cansado de dos lustros de contínuo batallar. A partir del año 1918, particularmente, la desmovilización del Ejército era el anhelo de los campesinos—en Grecia el mayor contingente militar lo dá el campo,—y la plegaria de los hogares era el retorno de los hijos, tanto tiempo retenidos por el servicio de las armas. En una palabra: la guerra era ya impopular. A esa impopularidad achacaban los políticos griegos el desastre.

Sin embargo, Grecia dió un alto ejemplo de sensibilidad patriótica y cívica. Exigió responsabilidades. Se acusó a los políticos. Estalló la revolución. Al frente de ella se pusieron los militares. Fué, puede decirse, obra suya exclusivamente. Degeneró en dictadura, una dictadura de coroneles. El coronel Gonatas asumió la jefatura del Gobierno. El rey Constantino tuvo que abdicar. Los políticos huyeron a la desbandada. Algunos, como Gunaris y tres de sus colegas de Gabinete fueron fusilados.

A partir de ese momento, la noche tenebrosa tiende su negro manto sobre la vida griega. Desaparecen las libertades y los derechos democráticos. El pueblo se aparta de la cosa pública. Grecia permanece aislada del exterior. Venizelos, a quien, acuden los coroneles, se encarga de liquidar la cuestión de Esmirna en la Conferencia de Lausana, de la cual salió Grecia maltrecha, humillada, disminuida. Varios síntomas de rebelión inquietan al nuevo Gobierno, como los movimientos republicanos en Creta y Salónica, en los que aparece complicado un generalísimo que es destituido.

La vida política de Grecia se desarrolla dentro de un ambiente tenebroso y asfixiante. Se hace un intento de colaboración civil para formar un Gobierno Zaimis —viejo político—, llamado de reconciliación nacional y fracasa.

Ensayadas todas las soluciones imaginables, los coroneles regeneradores sorprenden ahora a la opinión levantando el estado de guerra y convocando a elecciones. No son mas explícitos en detalles los telegramas que anuncian el cambio de política. El nuevo período constitucional después de los azares de una revolución y de una dictadura, es tan interesante que Grecia vuelve a ser tema tan actual como en Septiembre de 1922, cuando fueron fusilados Gunaris y sus compañeros, y asumió el Poder el coronel Gonatas.

JUAN GUIXÉ.

CRONICA JUDICIAL

La mañana en la Audiencia

TRES BUENAS PIEZAS

Luis Santos Martínez, alias «Cubano», José María Fernández Fernández y Tomás Francisco Esmoris, tres rapaces muy conocidos en la Comisaría de Policía y condenados ya los tres por delitos contra la propiedad, subieron la noche del 23 al 24 de Noviembre del año pasado al tejado de los almacenes que la Compañía Arrendataria de Tabacos tiene en la calle de José Lombardero de esta ciudad, rompieron los cristales de la claraboya y bajando a las dependencias sustrajeron 66 cajas de cigarros puros y diez cigarros sueltos, valorado todo ello en 4.444 pesetas (capicúa), habiéndose recuperado 28 cajas completas y 3 más incompletas.

El fiscal pidió para Fernández seis años y un día de presidio mayor y para cada uno de los otros dos, cuatro años, nueve meses, once días de presidio correccional.

Los defendió el letrado señor Méndez Gil.

TABLAJEROS DEFRAUDADORES

En la calle de Alonso Pernas de la villa de Ortigueira tenía Antonio Ricardo Rivera López una tablajería al frente de la cual se hallaba María Manuela Salas Gómez. Según las conclusiones acusatorias, para el despacho de la carne venían utilizando desde el mes de Junio de 1910 hasta el 21 de Junio de 1919, unas pesas que aun cuando habían sido contrastadas les faltaba el plomo de la contrastación, por lo cual carecían del peso legal.

El fiscal les acusaba de un delito de estafa y les pedía cuatro meses y un día de cárcel; pero en vista de la prueba aportada al juicio por los letrados defensores señor Calvo y Vilas, retiró la acusación, estimando falta el hecho.

¿DINAMITERO? NO

La noche del 17 al 18 de Agosto de 1919 se celebraba un baile en la casa del vecino de Noguerosa, término de Puentedeume, Andrés Martínez, con motivo de la festividad de San Roque, abogado contra la peste, de la que el Santo milagroso y peregrino nos libre.

A eso de las dos de la madrugada se presentó en el «salón» Juan Antonio Allegue García y bien por que le faltara una bizarma que llevaba, bien porque había bebido algo más de la cuenta, el hecho es que sacó del bolsillo de la chaqueta un cartucho que intentó arrojar en medio de la reunión.

El pánico que se produjo fué espantoso, pues todos creyeron que se trataba de un petardo de dinamita, cuando no era más que un simple cohete incapaz de matar una gallina. Pero en medio de aquel aturdimiento hubo un hombre sereno, el dueño de la casa, que cogió de un brazo a Juan Antonio y le plantó en la calle.

Juanito disparó el cohete en la era, ya que no había podido hacerlo en el local, y al salir poco después Vicente Otero y reprenderlo por ello, el procesado sacó un cuchillo y le infirió dos heridas en una mano que tardaron en curar cincuenta y nueve días. El hombre hizo su genio, como decía un testigo.

Pero el hacerlo le va a costar unos meses de arresto, a menos que la sala no estime buenos los argumentos alegados en su favor por el defensor señor Moncelos Rodríguez.

Un abogado de pobres.

Caminos vecinales

Se han concedido 2.059.758 pesetas para la continuación por las entidades peticionarias, de los caminos vecinales y puentes que figuran en una relación que publica la «Gaceta».

Entre ellas figuran las siguientes de esta provincia, para las cuales se conceden los créditos que se citan:

Lugar de Tarrío a la feria de Peiro, 12.000 pesetas.

Boiro al puente de San Francisco, ocho mil pesetas.

Y Estación de Cúrtis al Carregal, catorce mil pesetas.

Del Gobierno civil

El jefe de la guardia civil de la línea de Corcubión telegrafió ayer al gobernador, dándole cuenta de haber sido detenidos en la mañana de ayer, por orden judicial, el exalcalde, el secretario, el depositario y siete concejales del Ayuntamiento de Vimianzo.

— La Dirección general de orden público dió orden de que sea castigado con la separación del cuerpo de Seguridad, en virtud de expediente instruído por faltas graves, el teniente de la plantilla de Santiago D. Vicente Martínez García.

También ordenó que sean reemplazados y se incorporen a esta capital los guardias de Seguridad Ramón Otero López, Jesús Mallo Vidal y José Seoane González.

— Fué detenido el depositario de fondos del Ayuntamiento de Finisterre, que de la inspección llevada a cabo aparece en descubierto por la cantidad de 7.764'37 pesetas. El propio depositario declaró no haberla reintegrado a las cajas, si bien no justifica su inversión. Fué puesto a disposición del juez de instrucción del partido.

VIAJEROS

Regresó de Oleiros don Ricardo Silveira con su familia.

— Salió para Madrid el general de división de la escala de reserva de Artillería, don Angel Membiela.

— Hállase en la Coruña el notario don Ernesto Seijo Benaset.

—Hoy sale para París la notable pianista señorita Pilar Cruz.

— Llegaron ayer a esta ciudad y se hospedan en el «Atlantic Hotel», el ex ministro don Manuel Portela Valladares y su señora.

NOTAS MUNICIPALES

Ayer le fueron decomisados varios litros de leche en malas condiciones para el consumo a las vendedoras de dicho artículo Dolores Rodríguez y Josefa Pereira.

— El alcalde impuso dos multas de cincuenta pesetas cada una, al tablajero Manuel Lafuente Mariño, por vender carne falta de peso y cobrar más del precio de tarifa.

— Varias vecinas de la carretera de San Cristóbal e inmediaciones del Borralón, presentaron una instancia en la Alcaldía para que sean llevadas a otro lugar más retirado los estercoleros municipales.

— Le fueron decomisados a Marcelino Galán Varela, de Arteijo, varios mariscos y piezas de caza que no estaban en condiciones para la venta.

EL TIEMPO

Después de llover a chaparrón hasta el mediodía, ayer se quedó una tarde bastante buena, despejando el cielo y refrescando el ambiente. Subió el barómetro de 757'7 a 759'3 milímetros, pero el viento sigue del Sudoeste y el Observatorio dice que el centro depresionario está en Irlanda y que son probables las lluvias consecuentes al viento reinante.

Mareas: pleamar, a las 16'26 y bajamar, a las 10' 26 y 22' 41.

De Vivero

(Por teléfono)

LA SECRETARIA DEL AYUNTAMIENTO.—CONTRA EL CACIQUISMO.

Vivero 25 (4'30 h.).

En sesión celebrada hoy por el Ayuntamiento acordó nombrar secretario a don José Santiago y jubilar, con la mitad de sueldo, al que desempeña el cargo, interinamente, D. Jesús González.

La preterición, en el anterior acuerdo del secretario en propiedad, hoy suspenso, don Cándido Cao, abogado, ha sido objeto de muchos comentarios y ha causado general disgusto.

El pueblo ve en todo ello la mano del cacique, que no ha desaparecido de esta población, y espera que no prosperen esos acuerdos.

Se pide al Directorio que intervenga y ponga mano en este Municipio para desarraigar el caciquismo que actúa, disfrazado.

El Corresponsal.

SOCIEDAD FILARMONICA

COMIENZO DE TEMPORADA

Con el Teatro Rosalía Castro completamente lleno de un público muy distinguido, celebró ayer la Sociedad Filarmónica el comienzo del año musical con un espectáculo lírico de positiva importancia.

Dicen los enterados en achaques de arte, que la ópera va rápidamente camino de la jubilación para ceder el puesto a los grandes conjuntos orquestales completados con la mímica y a luz, por estimarse que la palabra empequeñece la obra y que es más solemne y adecuada esa otra forma de expresión.

Sea por esto, o, tal vez, por razones económicas, es lo cierto que ya no se hacen, en España al menos, grandes formaciones de ópera, salvo para los teatros oficiales o subvencionados. Y, a falta de esto, se recurre a las óperas primitivas o a los cuentos musicados, que requieren el concurso de poca gente y son, por tanto, accesibles a todos los públicos.

Recientemente hemos oído en la Coruña «La Serva padrona», de Pergolesse, muy bien interpretada por cierto y la sesión de anoche nos dió ocasión de conocer otras dos pequeñas óperas. Es decir, que cuando muere el género grande, se resucitan sus manifestaciones primitivas y elementales.

«Sebastián y Sebastiana», con que comenzó la función de ayer es, dicho sea con toda franqueza, una tontería con música de Mozart. Y por muy fluídas y elegantes que sean las notas del inmortal genio, la tontería, completamente desprovista de teatralidad, queda en pie, sin que por un momento cautiven la atención del espectador los amores de los pastores.

Wateau, rebozados en la picardía del mago Colás. Esa música deliciosa, tocada por la orquesta o cantada por los artistas puestos en plan de concierto, nos hubiera hecho pasar un buen rato; pero vestida de raso azul, con pamela florida y largo cayado, pasó sin pena ni gloria, dicho sea con todo el respeto que merecen los padres de la criatura.

Y cuenta que la interpretación fué excelente, pues la soprano Vera Konechovvsky, muy gentil, el tenor Ritch y el bajo cantante Grieff, dotados de buenas facultades y especializados en el género, cantaron a la perfección sus papeles. Pero no hay interpretación capaz de dar interés a una nóñez tan rotunda.

Más enjundia tiene, sin duda, la otra ópera que subió a escena: «Mozart y Salieri», basada en la leyenda de que el segundo envenenó al primero, por envidia de su virtud. Bueno o malo, hay un drama dentro de este episodio y Rimsky Korsakoff escribió para ilustrarlo una música vigorosa, de la cual lo mejor son los compases del «Requiem», de Mozart, muy bien traídos a cuento.

Si la interpretación de la primera ópera había sido excelente, la de la segunda fué magnífica, pues tanto el tenor como el bajo, lucieron extraordinariamente como cantantes y como actores.

La pequeña orquesta de profesores madrileños, dirigida por el maestro Gross, hizo una labor discreta y ajustada.

Nota saliente de la sesión fué el «Concierto en fa menor», de Chopin, muy bien tocado por Jan Smeterling, con acompañamiento de orquesta. Es un número lleno del apasionado espíritu del gran romántico y en todos sus tiempos mereció aplausos calurosos de la selecta concurrencia.

La sesión de ayer constituye un nuevo lauro para la Sociedad Filarmónica, pues si algún reparo pudo ponerse al género, los intérpretes, vocales e instrumentales, fueron de gran categoría y el espectáculo fué cuando menos, curioso en grado sumo.

EL HOSPITAL DE SANTIAGO

La Comisión provincial acordó que en el plazo de sesenta días desalojen los empleados en el Hospital de Santiago los locales que ocupan en el edificio, a excepción de los capellanes, cuyos servicios pueden ser necesarios en algún momento, y que se habiliten aquellos locales para salas de maternidad e Inclusa.

También acordó que el Ayuntamiento de aquella ciudad devuelva al Hospital la estufa de desinfección que tiene en su poder hace años y que el arquitecto provincial, de acuerdo con el director de aquel establecimiento, haga los estudios, planos y presupuestos para rasgar las ventanas y dar mayor ventilación a las salas, habilitar un local para la instalación de aquella estufa, acometida de agua a los retretes y demás departamentos que carecen de ella, instalación de luz, etc., a fin de corregir las deficiencias observadas en la visita girada recientemente por una comisión militar.

Acordó asimismo completar el material quirúrgico y sanitario, previo informe del médico director.

LA FUNDACION AMBOAGE

Lo que piden cinco mozos

Ayer nos visitaron los mozos de esta capital Luis Rodríguez Castro, Arturo Miguez Souto, Bartolomé López Pan, Antonio Somoza Nogueira y Eduardo Martínez Martínez, para rogarnos que transmitiésemos al general gobernador de la provincia la súplica de que resuelva que se les entreguen las 1.500 pesetas de la Fundación Amboage a que creen tener derecho, pues como todos ellos son trabajadores se les están irrogando perjuicios porque tienen que perder días de jornal acudiendo diariamente a la Junta.

Dicen que como son prófugos amnistiados, libres, por consiguiente, de todo castigo, que han cumplido sus deberes militares sirviendo en filas el tiempo reglamentario, no están exceptuados de los beneficios fundacionales, como así lo reconoció la Junta de esta capital; pero la del Ferrol se reserva el envío del dinero hasta que se resuelva una consulta elevada a la superioridad respecto a ellos. Y de esta resolución, que esperan del gobernador que ha de serles favorable, están pendientes los citados mozos y seis más, únicos que han dejado de percibir las 1.500 pesetas.

DE COLABORACION

LOS DEL NOVENTA Y OCHO

Ahora se ha dado en inculpar a la generación española que en 1898 vino a la vida pública. Se le acusa de falta de fe y de una sobra de pasividad que permitieron este derrumbamiento nacional, que todos parecen presenciar sin sorpresa y acaso sin sobresalto.

Esas inculpaciones principalmente van dirigidas contra aquella «élite» intelectual que surgió por entonces y que, en vez de intervenir ardientemente en las luchas activas, se abstuvo de lanzarse a la pelea con el ardimiento propio de la juventud y con aquellos entusiasmos que inspira el amor a los ideales.

Y el reproche es, sin duda, injusto. ¡Hay que ver en que circunstancias y en qué condiciones se produjo el advenimiento de aquella generación a la actuación en la vida del país!

Las generaciones anteriores todavía habían alcanzado tiempos mejores, aquellos tiempos en que España sentíase conmovida por el mantenimiento de la tradición en la forma de legitismo dinástico y de instituciones que tuvieron un gran relieve y una enorme vitalidad siglos atrás, y, de otra parte, se vertía con prodigalidad heroica la sangre del pueblo por la renovación de la ideología y del régimen político, aspirando a la implantación de un constitucionalismo a la moderna, del avance hacia una democracia que ganaba ya el espíritu y las costumbres de todos los pueblos civilizados del mundo, y, por último, a la conquista y ejercicio de las libertades públicas.

Los legitimistas habían sostenido dos guerras civiles; los hombres avanzados hecho una revolución.

Pero, ¿qué encontraron las generaciones del 98? Encontráronse con una nación que se había desangrado en unas guerras coloniales porfiadas, lo mismo en las Antillas que en el Extremo Oriente, y que había comprometido su situación económica apurando no sólo sus recursos ordinarios, sino también el prestigio histórico allende los mares. Perdido el imperio colonial, los últimos restos de los vastos territorios que habían incorporado los audaces conquistadores de antaño a la corona de Castilla, tuvimos los españoles que reintegrarnos a nuestro solar y pensar en el ordenamiento de nuestra vida interior a compás de las circunstancias dolorosas: el patrimonio nacional mermado, la hacienda pública en ruinas y el espíritu del país atribulado y pesimista todavía bajo el rudo golpe de la catástrofe.

Sin embargo, ¿puede negarse que entonces, a lo largo de aquellos días de desaliento, viviendo la tristeza en la tragedia, no surgieron voces pidiendo una reconstitución nacional para formar una España nueva? Fué por aquellos días cuando se habló de la «europeización» de España. ¿No fué entonces cuando Macías Picavea daba las normas para una reorganización completa de la sociedad española? ¿No fué entonces cuando Costa llamaba a la actuación inmediata y eficaz de todos los patriotas de corazón y reclamaba una intervención enérgica de los hombres del «calzón corto», es decir, de la parte sana de nuestro pueblo?

Pero es el país entero, la masa colectiva la que no reaccionó, porque acaso no tenía la suficiente energía, ni la necesaria idealidad impulsiva para, en un esfuerzo supremo, salir de su marasmo atávico y de su debilidad patológica. Las voces alentadoras se perdieron en el vacío de las almas porque eran voces que clamaban en el desierto.

¿Qué iban a hacer las juventudes que se preparaban a la lucha bajo la inspiración de los maestros ya nombrados predicadores de una cruzada patriótica, al ver que faltaba en el pueblo el anhelo de redimirse y prefería resignarse a cuantos sacrificios le impusiera el destino?

Callaron para no desentonar y se decidieron a entregarse al azar de la suerte.

ANGEL GUERRA.

De Capitanía general

Terminadas las visitas de inspección a los Ayuntamientos de Marín y Redondela, dieron por resultado en el primero la suspensión del secretario y el depositario y declarar responsables de faltas administrativas al Ayuntamiento saliente, y detención del exsecretario. Y del segundo, suspensión, detención e ingreso en la cárcel del secretario de la corporación.

También fueron detenidos el recaudador y depositario del Ayuntamiento de Fornelos de Montes, y puestos a disposición del juez de instrucción del partido.

— En la región no ocurre novedad.

Del Ferrol

(De nuestro corresponsal)

Robo de valores.—El somatén.—Varias noticias.

—Octubre, 25.

El oficial de Correos, con destino en la administración de esta ciudad D. Herminio Requejo San Román, que ayer prestó servicio de ambulancia entre la Coruña y Ferrol, era portador de varios pliegos certificados, entre ellos, uno de 2.000 pesetas, consignado a D. Daniel Fojo Díaz, de Ortigueira, y otro de mil para Serantes.

Dichos valores los traía dentro de una cajita.

Cuando el Sr. San Román llegó a esta ciudad, se dirigió con la correspondencia a la administración de correos, donde se dió cuenta de que no había recogido los referidos valores.

Seguidamente tomó un coche y marchó a la estación, advirtiendo al entrar en el departamento del correo y abrir la cajita de los certificados, que le faltaba el de mil pesetas.

Puesto el hecho en conocimiento de la policía dió por resultado la detención de dos individuos en quienes solo recaen sospechas.

— Para proceder a su organización, mañana se reunirán en la Cámara de Comercio todos aquellos que han solicitado ingreso en el somatén de la octava región.

— La comisión para el abaratamiento de subsistencias consiguió una rebaja en las carnes de cerdo, carnero y cabrito.

Ayer impuso varias multas de importancia a los taberneros que venden pan falto de peso y a los vendedores de huevos fuera de tasa.

— Falleció ayer en Las Somozas el obrero albañil Antonio Mirar, por consecuencia de las heridas sufridas al caer de un andamio, suceso de que les di cuenta oportunamente.

Tres consejos de guerra

Mañana se celebrarán en la Capitanía general tres consejos de guerra.

Uno, contra José García, por abordaje entre los vapores «Fernando» y «Nuevo Felisa»; otro, contra Ramón Blanco, por hurto, y el tercero, contra Hermógenes Rosa Busto, por robo.

NOISIDIO.

La próxima quinta

Se ha dictado un real decreto llamando al servicio de las armas a 78.000 hombres para el actual reemplazo.

De ellos corresponde dar a la región gallega los siguientes:

Caja de la Coruña, 532; Santiago, 419; de Betanzos, 422; del Ferrol, 324; de Lugo, 628; de Mondoñedo, 405; de Monforte, 610; de Orense, 512; de Allariz, 514; de Valdeorras, 319; de Pontevedra, 246; de La Estrada, 440, y de Vigo, 688.

La «Ford Motor Company»

El balance publicado por la Casa «Ford», revela la extraordinaria importancia de aquella empresa, que ha llegado a un grado de prosperidad y de popularidad no igualado hasta hoy.

Durante el año de 1922 a 23 las plantas de Ford tuvieron una producción total de 1.833.812 vehículos.

Aparece en el activo, como propiedades y maquinaria, un valor de 221.241.324 dolares y 414.129.158 como sobrante.

Son datos bien elocuentes y que demuestran la competencia de la casa, la aceptación de la marca y la seriedad del negocio, uno de los más brillantes de América y que a tanta altura ha llegado por las excelentes condiciones en la fabricación.

PASANDO EL RATO

DE AQUÍ Y DE ALLÁ

Ahora resulta que hasta para dormir hace falta cierto tecnicismo. Véase lo que dice un periódico:

«Algunos observadores sostienen que siempre que se quiera dar al reposo nocturno todo su valor reparador de fuerzas y restaurador de energías, es indispensable que el cuerpo del que duerme se halle en la dirección del eje magnético terrestre; es decir, con la cabeza hacia el Norte y los piés hacia el Sur.»

Ya lo saben los lectores. Hay que tomar posiciones con la brújula para saber dónde hay que colocar la cabeza. Lo malo es que el que cambie de habitación y tenga sueño va a perder mucho rato orientándose. Y, a lo mejor, ronca sin haber dado con los puntos cardinales.

Cuando no se quede uno dormido va a ser difícil averiguar si ha dado con la cabeza en el Sur o es que no tiene sueño.

Los que se acuestan muy tarde
no precisarán la guía,
pues lo mismo al Sur que al Norte
duermen hasta... el mediodía.

*

Habla un ingeniero del descubrimiento y aplicación de la telefonía sin hilos y, entre otras ventajas del novísimo aparato, señala una muy digna de tenerse en cuenta.

Si se considera—dice—que los pequeños aparatos receptores pueden colocarse en coches automóviles y aún en vehículos más pequeños, se comprenderá los inestimables servicios que la telefonía sin hilos puede prestar a la policía para la persecución de criminales.

Y falta añadir: «y los inestimables servicios que la telefonía sin hilos puede prestar a los criminales para burlar la persecución de la policía.» ¡O no hay lógica en el mundo!

*

En Orense ha sido multado un industrial por tener la carne mezclada con las patatas.

Es extraña esa determinación, por que precisamente la carne con patatas es un plato excelente, nutritivo y económico.

Si no dejan el género mezclado en Orense, peligra el estofado.

*

En la «Gaceta», de Madrid, se publica una requisitoria del Juzgado del distrito del Hospital de la Corte, para que sea detenido «un individuo cuyas circunstancias se ignoran y sus señas son: cojo e implora la caridad y que el 27 de Junio pasó por la Glorieta de Atocha.» Se explica que le llamen desde el Hospital.

Con esas señas va a ser un poco difícil cogerle. Aunque si le quieren detener por ladrón ya saben de que pié cojea.

*

En Barcelona, a la artista
Rosita Mantemayor
le han robado un baúl-muestrario
con ropas de gran valor.
Como para su trabajo
esas ropas necesita
dando vueltas por el mundo
anda la pobre Rosita.

RUM.

Noticias de Orense

(Por teléfono)

Orense 25 (24 h.)

PAGO DE LIBRETAS DE AHORRO

Hoy empezó a pagarse el 80 por 100 a los tenedores de libretas de ahorro de la Casa en liquidación Pedro Romero hermanos, del número 1 al 5.000.

Presentáronse a cobrar 86 interesados, pues la mayoría de los comprendidos en esos números tenían ya liquidadas sus libretas. Se pagaron unas 10.000 pesetas y mañana continuará la operación.

LA INSPECCION DE AYUNTAMIENTOS

Por consecuencia de la inspección a los Ayuntamientos de la provincia fueron encarcelados el alcalde y el secretario del anterior Municipio de Villamarín y un exalcalde de Sarreans, en el partido de Ginzo de Limia.

HUELGA TERMINADA

Se ha solucionado definitivamente el antiguo conflicto obrero-patronal de la fábrica de fundición Malingres.

El Corresponsal.

EN LA DISTANCIA

El crimen de Maravillas

El maestro Vives ha tenido un éxito memorable. Este acierto del autor de «Bohemios» es un pequeño consuelo en medio de la actual penuria artística. Iba siendo hora. Lo ocurrido ha venido a demostrar que, efectivamente, el público, pese a la ramplonería ambiente, conserva todavía el paladar.

Desgraciadamente, «Doña Francisquita» coincidió en su aparición con un atentado cometido por tres señores inominados en el Teatro de Maravillas. Habrá que decir ante todo que en el popular teatro de la calle de Malasaña viene actuando una excelente compañía de género chico. Es preciso ser justos y reconocer que la zarzuela de costumbres madrileñas, ese sainete con música achulapada a veces, a veces elegantemente ceremoniosa, a veces burlona, a veces apasionada y cálida, tendrá siempre una íntima expresión seductora. «La Verbena de la Paloma», «La Viejecita», «La Reina Mora» son algo representativo, exteriorización de un gesto espiritual. No somos como el Julián, como el novio de la aristocrática Luisa, como el encarcelado por un arrebato de celos a quien visita en la cárcel la mujer enamorada; seguramente no somos así. Pero, por dentro nos sentimos capaces del papel, porque pensamos de igual modo que los héroes de la farsa. Ellos hablan y obran a impulso de nuestro propio temperamento. A su lado, «El Conde de Luxemburgo» es un intruso; un silbante a quien una modistilla madrileña soltaría una docena de camelos antes que él se diese cuenta de que le tomaban el pelo.

Pero ¡ay! que la compañía de Maravillas ha querido salirse del marco y acaba de dar ocasión al lance lamentable de tres ambiciosos, guiados más por el deseo de la ganancia que por una ansiedad de gloria, siempre disculpable. Hasta aquí la propiedad intelectual era una cosa poco respetable. No obstante, el hurto se disimulaba pudorosamente y rara vez tuvo el plagio las características del hurto. Esto, sin embargo, ya no parecía bastante, y a favor de la impunidad, surgió la plaga de los «arregladores y refundidores», terrible pandilla que, trabuco al brazo, se lanzó al merodeo por los campos del arte. Incapaces de producir por cuenta propia, guiados por el deseo de cobrar unos derechos de propiedad ya caducados, se dieron a la labor de «arreglar», «adaptar» y «refundir» la obra de los demás, sin otro título para ello que su audaz desaprensión. Y así, cualquier Pérez o cualquier López aparece hoy firmando al lado de Calderón o de Lope de Vega, en una inconcebible colaboración, gracias a lo cual venden como propia la obra del maestro. En las artes plásticas, esto sería físicamente imposible; pero en literatura, en música, puede atreverse cualquiera al saqueo.

Gracias a la absurda impunidad de que el bandolerismo artístico disfruta, tres señores se han atrevido nada menos que con Víctor Hugo y Verdi. No quieran ustedes saber en lo que ha venido a parar «El Rey se divierte», verdadero modelo de la dramática del siglo XIX el cual había vestido el maestro italiano el áureo ropaje de «Rigoletto». Líricamente, teatralmente, nos había parecido a todos una cosa perfecta, acabada, intangible. Algo que no admitía reforma y que podía muy bien excusar su traducción al castellano. Tres señores no han opinado lo mismo, y puestos de acuerdo, cortando de aquí, zurciendo de allá, convirtieron la admirable ópera de Verdi en «El bufón del duque». Pueden ustedes imaginar lo que será «Rigolello» en el género chico: un pobre diablo ridículo, arrastrando por el suelo un manto de emperador.

Si mañana una mano criminal se atreviese a pintar un bigote a la Gioconda, cien voces se alzarían para condenar el sacrilegio. En cambio, ese mismo cualquiera puede enmendar la plana de Verdi, sin la protesta de nadie. Es mas: el crimen fué no solo tolerado, sinó también celebrado y aplaudido.

Dentro de nada, se atreverán con «Parsifal» y hasta con el Quijote. Hoy le ha tocado a Verdi; mañana serán Wagner y Cervantes los despojados.

¿Y la sociedad de autores?.. ¡Ah! pues la sociedad de autores tiene bastante que hacer con administrar a los colaboradores de Verdi.

B.

Madrid-Octubre.

Junta de Obras del Puerto

Ayer celebró sesión esta Junta, presidida por D. Ramón del Cueto, y acordó:

Adjudicar a D. José Ortiz Artiñano, ingeniero director de los talleres de Zorroza de la Sociedad Española de Construcciones Metálicas, el suministro de dos grúas de mano y su montaje en el muelle de la Palloza de este puerto.

Quedar enterada de una real orden aprobando el presupuesto reformado del proyecto de tinglado en este puerto y aprobar el pliego de condiciones particulares y económicas.

Quedar igualmente enterada de una comunicación de la Dirección general aprobando el presupuesto adicional al de gastos de secretaría del corriente ejercicio; de otra comunicación del Gobierno civil participando que se ha autorizado a D. Leon Reifters para instalar un circo de fieras en la zona del puerto, y de una comunicación de la Dirección general aprobando el expediente de ascenso por quinquenio del cobrador.

Aclarar el informe, conforme interesa la Dirección general, a una instancia de D. Nicandro Fariña reclamando contra la liquidación del impuesto de transportes de una partida de aceite mineral descargada del vapor "Cabo Creux" en el pasado mes de Mayo, y por estar justificado el error material padecido, acceder a lo solicitado en instancia por D. Eduardo Dans, que reclama contra la liquidación de una partida de cuerda de cáñamo descargada del vapor "Cabo Tres Forcas" en el mes de Septiembre.

Aprobar las cuentas de dicho mes de Septiembre; quedar enterada de que la Comisión Ejecutiva ha concedido un mes de licencia por enfermo al oficial mayor, y nombrar una comisión que se haga cargo en nombre de la Junta del edificio de la Sociedad Oceanográfica, por haberse ésta disuelto.

2009 Ministerio de Cultura

Banco de la Coruña

SECCIÓN DE CAJA DE AHORROS

Los premios que regirán para el próximo sorteo que se celebrará el día 15 de Enero de 1924, serán los siguientes:

Un	Premio de 1.000 pesetas.	Veinticinco	Premios de 20 pesetas.
Cinco	» 100 »	Doscientos	» 10 »
Cinco	» 50 »	Trescientos	» 5 »

Solamente disfrutarán de este beneficio las libretas que durante el semestre hayan conservado un saldo superior a DOSCIENTAS PESETAS.

En el Ayuntamiento

LA SESION DE AYER

A las siete de la tarde de ayer y después de una reunión privada, celebró su sesión supletoria la corporación municipal,

Presidió el alcalde y asistieron 19 concejales.

Antes de entrar en el orden del día, el alcalde dió cuenta de haber recibido un telegrama del marqués de Amboage agradeciendo las expresiones de gratitud de los mozos de esta capital que cobraron el día 24 las cuotas de la Fundación.

Dió cuenta también el señor Martínez Brañas del fallecimiento del conserje del Ayuntamiento D. José Lázare, antiguo empleado municipal, y rogó a los concejales la asistencia esta tarde al entierro, acordándose hacer constar en acta el sentimiento por su muerte.

Quedó enterada la corporación de la resolución del gobernador civil desestimando un recurso de alzada interpuesto por tres propietarios que tienen sus fincas en la calle de la Marina contra el proyecto de ampliación de esta calle.

ORDEN DEL DIA

Seguidamente se entró en el orden del día adoptándose los siguientes acuerdos:

Dejar sobre la mesa una instancia de D. Manuel Veira Suárez pidiendo licencia para construir una casa en el lugar de los Tornos, en Santa Margarita, y otra de D. José Fernández Fariña para sustituir por un muro la valla de madera que cierra un solar de la Avenida de Lombardero.

Autorizar a D. Nicolás Suárez, doña María Blanco, D. Manuel Moreira Justo, D. Manuel Pérez Luengo, D. Javier Freijido, D. Manuel González Vázquez, don Manuel García Cerdeiras y D. Andrés Reboredo para ejecutar obras en distintos sitios de la población.

Aprobar el proyecto presentado por D. Alfonso Vázquez para construir una fábrica de gaseosas en la calle de Juan Flórez; un informe condicional del arquitecto municipal referente a una instancia de D. Balbino Iturriaga, para edificar un almacén en la confluencia de las calles de Marcial del Adalid y Federico Tapia, y denegar a D. Fermín Sanz, D. Federico Lemus Rivas, doña Manuela del Río Carballo y D. Agustín Fernández, el permiso que solicitaron para colocar kioscos en diversos puntos de la población.

Respecto a una instancia de D. Manuel Candamio Díaz, dueño de las casas números 1 y 5 de Piedralonga que tiene arrendadas el Ayuntamiento para dos escuelas nacionales, pidiendo la rescisión del vigente contrato de arriendo, o que se le conceda el aumento de 20 pesetas sobre la renta actual de 55, se acordó rescindir dicho contrato, abriendo concurso por un año y con la cantidad de 65 pesetas mensuales.

Quedar enterada de una certificación de la secretaría de no haberse presentado reclamaciones contra el proyecto de variante en el plan de Ensanche, por lo que afecta a la manzana de las calles de Juan Flórez, Lombardero, Médico Rodríguez y paseo de ronda de la Plaza de Toros; quedar enterada igualmente y aprobar la liquidación de la certificación facultativa de recepción y liquidación de obras de pintado y reparación de los bancos del paseo de Méndez Núñez; aprobar la certificación e informe de la Comisión de Ensanche para la recepción provisional de las obras de construcción de acera en la segunda sección de la calle de Linares Rivas; proyecto de toma y conducción de aguas presentado por la compañía frigorífica para servicio de la fábrica establecida en el número 22 de la Palloza; un oficio del arquitecto municipal e informe de la comisión tercera referentes a los deterioros causados en el acueducto de Santa Margarita y la reparación inmediata; quedar enterada de una certificación de la secretaría de la Audiencia Territorial relativa a las costas que corresponde satisfacer al Ayuntamiento por haber desistido de la demanda origen del pleito entablado con la sociedad "Aguas de la Coruña" relativo a obligar a ésta al anticipo del importe de variaciones en las bocas de riego y canalizaciones para las obras de ensanche y pavimentación de las calles de la Marina y Montoto.

Se acordó demoler los restos de la finca número 30 de la calle de Caballeros, expropiada hace años por el Ayuntamiento para la apertura de la calle del marqués de Figueroa; adquirir levitones, sombreros, trajes de limpieza y tirillas para los cocheros del servicio de coches fúnebres; nombrar auxiliar de administración del Municipio al temporero D. Régulo Martínez, para cubrir la vacante que dejó al fallecer D. José Mosquera Seoane, y amortizar la plaza que aquél deja, y adquirir los libros necesarios para varios alumnos pobres.

Se dió cuenta de un oficio del jefe de la sección de obras públicas del Gobierno civil, trasladando la resolución dictada por la Dirección general, relativa a la petición del Ayuntamiento para que se le concediera un terreno en la segunda zona de servicio del puerto con destino a limpiadero, facturación y bolsa de contratación de pescado. Se acordó seguir la tramitación del expediente.

Se aprobaron numerosas cuentas de gastos por determinados conceptos.

OTROS ASUNTOS

El alcalde propuso a la corporación que con ocasión de cesar en sus funciones el día 8 de Diciembre próximo el capitán general señor Rubín, y en agradecimiento a las muchas deferencias que tuvo con el Ayuntamiento, se le nombrase hijo adoptivo de la Coruña y se dé su nombre a una calle del Ensanche. Así se acordó, conviniendo además en que vaya en su día el Ayuntamiento en corporación a hacerle entrega del nombramiento.

Se acordó igualmente y también a propuesta del Sr. Martínez Brañas, felicitar al coronel del regimiento de artillería tercero de Montaña, que se halla en Africa, por haberle sido concedida la medalla militar a dicho regimiento y recabar que la imposición de la medalla al estandarte se celebre en la Coruña. Asimismo se acordó enviar un mensaje de felicitación al jefe que fué de las baterías expedicionarias Sr. Aspe, por su ascenso a teniente coronel, como testimonio de simpatía del pueblo coruñés.

Se levantó la sesión a las siete y media.

—

Después de la sesión, el alcalde y el secretario del Ayuntamiento visitaron al capitán general, al coronel de Artillería y al Sr. Aspe, dándoles cuenta de los acuerdos adoptados.

Las entrevistas fueron muy afectuosas y los señores Rubín, Durán Loriga y Aspe, dieron las gracias a sus visitantes por las distinciones de que les hacían objeto.

El Puerto

Ayer entraron los vapores "Toledo", de Hamburgo; "Edam", de Rotterdam, con pasaje; "Cabo Cervera", de Barcelona y Villagarcía; "Landro", de Ribadeo, con carga general, y "Merset", de Lisboa, con gasolina.

Fueron despachados: vapores "Toledo", para la Habana, con pasaje; "Cabo Cervera", para Gijón, con carga general; "Psara", para Amberes, con mineral, y el velero "Closafi", para Casa Blanca, con carga general.

EL "TOLEDO"

A las ocho de la mañana de ayer entró el vapor alemán "Toledo", de las Compañías Hamburguesas. Procedía de Hamburgo y Santander con 381 pasajeros en tránsito.

En la Coruña tomó 167 pasajeros más y varias toneladas de cebollas y ajos, zarpando a las cuatro de la tarde con rumbo a Veracruz y la Habana.

EL "EDAM"

Procedente de Rotterdam, Amberes, Boclogne, Bilbao y Santander, fondeó a las seis de la tarde de ayer el vapor "Edam", de la Holland América Line.

Hoy saldrá para Veracruz, la Habana, Tampico y Nueva Orleans, después que haya embarcado 150 pasajeros y diez neladas de castañas.

EL "CUBA"

A las siete de la mañana de ayer retornó al puerto el vapor francés "Cuba", después de haber llegado más allá de las Islas Sisargas, esperando a que amainase el temporal, debido al cual se fué anteayer al garete. En la bahía se aguantó sobre las máquinas mientras embarcaban más de doscientos pasajeros que habían quedado en tierra.

A las nueve de la mañana zarpó con rumbo a la Habana.

OTRAS NOTICIAS

El "Cabo Cervera" trajo para la Coruña 200 toneladas de carga general, consistente la mayor parte en tejidos, pasas, vinos, aceite y arroz.

— Hoy llegará a la Coruña el vapor francés "Espagne", de regreso de la Habana, con pasaje.

— Mañana llegarán los vapores francés "Desirade" e inglés "Oroya", que saldrán para la Habana con pasaje y carga.

MAESTROS INTERINOS

Para la Sección administrativa de primera enseñanza de esta provincia han sido nombrados los siguientes:

Para la escuela unitaria de niñas de nueva creación de Mariñans, en [illegible], doña Angeles Emilia Salfáres Agra.

Para la de Vilela, en Carballo, D. Domingo Antonio Rey García.

Y para la de niños de Buján, don Fernando Insua Rodríguez.

Desde Mugía

Siguiendo una tradicional costumbre, se celebran durante este mes los solemnes cultos en honor de la Santísima Virgen del Rosario, habiendo tenido efecto, el domingo último, el suntuoso festival, iniciándose con la misa de comunión, a la que concurrieron a recibir la Sagrada Forma, considerable número de fieles y luego se celebró la misa solemne, que fué cantada admirablemente por selectísimas voces de distinguidos jóvenes de este pueblo, hallándose el templo elegantemente decorado con profusión de luces y flores.

Por la tarde salió la procesión, recorriendo las principales calles de la villa la imagen de la Virgen, que lucía, además de diferentes joyas, una hermosa y magnífica corona de plata, adquirida recientemente en la ciudad del Apóstol por el acreditado industrial composteIano D. Gerardo Puertas Roa y que fué regalada por piadosas y distinguidas señoras de esta localidad, que profesan inusitado fervor y cariño a tan excelsa Madre.

El guión y estandarte eran conducidos por los cultos jóvenes D. Emiliano Mosquera Soliño y D. Salvador Marino Rodríguez, recogiendo las cintas del estandarte, los niños Juan Bugueiro García y Joaquín García Moriño, dando continuación a tan poético festival los señores sacerdotes y un enorme gentío, que con ejemplar devoción acompañaba a Nuestra Señora del Rosario a su religiosa morada.

— Debido a lo imponente del mar y acaso a una falsa maniobra marinera, perecieron ahogados, sin duda por haber zozobrado la embarcación, el comerciante de Camariñas, hijo de esta villa, don José Mosquera González y un joven que le acompañaba.

El cadáver de éste no fué aún [illegible]; pero el del malogrado Sr. Mosquera, ha sido hallado al día siguiente en la playa de Leis y trasladado inmediatamente por orden de las autoridades de Marina, al puerto de Camariñas. Fué inhumado en la necrópolis de aquel pueblo, constituyendo el acto una verdadera e imponente manifestación de duelo, en la que tomaron parte todas las clases sociales, que lamentaban amargamente la horrible desgracia.

Sinceramente apenados por tan fatal accidente, nos asociamos de todas veras a la gran aflicción que en estos momentos experimentan sus familiares, deseándoles resignación y consuelo de que han menester.

El Corresponsal.

Mugía, Octubre, 24 d4 1923.

La labor del Directorio

(INFORMACIÓN TELEFÓNICA)

Madrid 25.

LOS MINEROS ASTURIANOS

Una Comisión mixta de patronos y obreros de las minas de Asturias, en unión del ex-diputado señor Llaneza, se reunió esta mañana con los generales Navarro y Mayendia, que presidieron la reunión.

Los patronos expusieron su deseo de que se intensifique la producción y los obreros piden que se supriman las primas de prducción, declarando que intensificarán el trabajo todo lo posible, a condición de que no se disminuya el jornal ni se aumenten las horas de jornada.

Como el asunto es complejísimo se acordó celebrar varias reuniones más hasta hallar una solución armónica.

EL COMERCIO ESPAÑOL EN ULTRAMAR.

El decreto relativo al funcionamiento de la junta nacional del comercio español en Ultramar tiende a lograr que la obra iniciada en el primer Congreso nacional de comercio español en Ultramar se consolide.

La Junta sostendrá asidua relación con los españoles de Ultramar, actuando de vínculo permanente.

El pleno se reunirá cuatro veces al año y celebrará sesión extraordinaria siempre que lo necesite.

Una de las sesiones tendrá carácter de Congreso nacional, asistiendo a ella los presidentes de las Cámaras de Comercio.

EN FAVOR DE HUELVA

El general Mayendia fué visitado esta mañana por una comisión de la Junta de Obras del puerto de Huelva, acompañada de su representante en Madrid, para pedir el rápido despacho del expediente relativo a las obras del muelle definitivo.

EL EXPEDIENTE DE LOS CEMENTERIOS.—GRAVES RESPONSABILIDADES.

La Comisión investigadora que tiene a su cargo la depuración de denuncias referentes a la Administración de las Sacramentales, ha practicado interesantes diligencias de las que, al parecer, se derivan graves responsabilidades para un político que en el año 1906 desempeñaba la Alcaldía de Madrid y para algunos funcionarios del Obispado.

SOBRE LA ESPECULACION CON VALORES FERROVIARIOS.

El Directorio facilitó hoy una nota, aprobando y elogiando la que publicó el Colegio de Agentes de Cambio y Bolsa, que tiene por objeto prevenir el pánico ficticio sobre los valores.

Añade que el anuncio de la inspección en la contabilidad de las Compañías ferroviarias no es motivo para un descenso en la cotización de las acciones, y que se trata de maniobras político-financieras contra el Directorio.

LA REUNION DE HOY

A las seis de la tarde se reunió el Directorio.

Terminó la reunión a las ocho y cuarto, pero de ella no fué facilitada nota a la prensa.

VISITAS AL MARQUES DE ESTELLA

Hoy acudieron a la Presidencia los generales Bascarán, Madariaga y Pazos y el ex-gobernador de Cádiz señor Semprún.

El encargado del departamento de Hacienda despachó con el general Primo de Rivera a primera hora de la tarde y a las ocho de la noche.

También estuvo dos veces conferenciando con el jefe del Directorio el subsecretario de Estado.

El ministro de España en Bucarest fué citado por el marqués de Estella para el Sábado próximo, con objeto de conferenciar.

Finalmente, visitaron al jefe del Gobierno el cardenal primado y el ministro de España en Bruselas, marqués de Villalobar.

EL PLEITO MINERO ASTURIANO.—LOS OBREROS MAL IMPRESIONADOS.

En vista de la excepcional importancia que tuvo la reunión de la Comisión mixta de patronos y obreros mineros de Asturias con el Directorio, un compañero nuestro visitó al comisionado Belarmino Tomás, presidente del Sindicato minero de Asturias, a Ramón González y a Llaneza, representantes los tres de la clase trabajadora.

Llaneza dijo que la Comisión se marchará para Asturias mañana o pasado y que le produjo muy mala impresión la proposición de los generales Navarro y Mayendia para que el trabajo se haga de tajo a tajo, en vez de hacerlo de lampistería a lampistería, como ahora lo cual implicaría el aumento de una hora en la jornada, dadas las condiciones en que se trabaja y la insuficiencia de los jornales.

La Comisión dará cuenta de esta proposición a sus compañeros en el Congreso que se celebrará en Oviedo el día 4 de Noviembre próximo y el 5 volverán los comisionados a Madrid para entregar la respuesta al Directorio.

Los patronos, por su parte, dijeron que en la reunión se ratificaron en las conclusiones que ya tenían formuladas y que para ellos lo fundamental está en que se limite la importación de carbón inglés a 750.000 toneladas y en que se concedan tarifas especiales para transportes.

El representante de la Junta de Obras del Puerto de Gijón, dijo que nada podía manifestar hasta que mañana conferencie con el Directorio.

VISITA DE INSPECCION

De Túy dicen que procedente de Pontevedra ha llegado el capitán de artillería D. Angel González, que va a girar una visita de inspección al Ayuntamiento.

Como primera providencia ha prohibido que se ausenten de Túy concejales ni empleados municipales.

DETENCIONES

Comunican de la Carolina que en el pueblo de Artillas han sido detenidos los dos últimos alcaldes y los dos funcionarios que desempeñaron últimamente la secretaría del Ayuntamiento.

LOS FERROVIARIOS

En Zaragoza han celebrado una asamblea los empleados de la quinta zona ferroviaria.

Presidió Pascual Rivera y asistieron muchos ferroviarios.

Se leyó un informe del sindicato andaluz y se aprobaron las siguientes conclusiones que se elevarán al Directorio:

Primera. Constituir la Unión Nacional de Ferroviarios.

Segunda. Sostener la jornada de ocho horas.

Tercera. Pedir la readmisión de los ferroviarios despedidos.

SUCESO EXTRAÑO

En Bilbao se ha descubierto una sociedad clandestina que imponía sanciones a los fabricantes en asunto relacionado con el precio del pan.

Se han practicado quince detenciones. Algunos de los detenidos son personas conocidas en Bilbao.

HARINEROS Y TAHONEROS

Otras noticias de Bilbao dicen que se comenta lo ocurrido en el asunto de los tahoneros y harineros.

No se tienen más noticias de esta cuestión por no haberse podido trasmitir.

A MADRID

Ha salido de Barcelona para Madrid el alcalde de aquella capital.

El motivo del viaje es resolver asuntos particulares.

TELEGRAMAS OFICIALES

En la Presidencia facilitaron por la tarde los siguientes telegramas oficiales:

CORDOBA.—Por negarse a hacer entrega de los fondos municipales ingresó en la cárcel el exalcalde del pueblo de Victoria D. Rafael García.

ALBACETE.—Han sido encarcelados siete concejales de Villarrobledo, como consecuencia de una visita de inspección girada a aquel Ayuntamiento.

LOS DELEGADOS ESPAÑOLES EN LA CONFERENCIA DE PARIS

El jefe del Directorio conferenció esta tarde con el marqués de Torre Hermosa, delegado de España en la conferencia de plenipotenciarios que se celebrará en París; al Sr. Aguirre, plenipotenciario adjunto y los señores Sanz y Rosendo ,delegados técnicos.

Esta misma noche salieron dichos señores para París.

DESPACHO CON EL PRESIDENTE

Hoy despacharon con el marqués de Estella el subsecretario de Gobernación y los encargados de los departamentos de Marina, Gracia y Justicia y Fomento.

MAS CONFERENCIAS

A última hora de la tarde conferenciaron con el Sr. Primo de Rivera el encargado del Ministerio de Hacienda señor Illana y el director de la Tabacalera Sr. Bastos.

LOS FUNCIONARIOS

El lunes se reunirán en el ministerio de la Gobernación, todos los jefes encargados de los ministerios con el fin de reorganizar las plantillas de funcionarios. Se dividirán estos en tres categorías: jefes de administración, jefes de negociado y oficiales.

Parece que se concederan quinquenios

A PLENARIO

Hoy se ha elevado a plenario la causa contra el general Berenguer.

LOS NUEVOS DELEGADOS

En el ministerio de la Guerra se han recibido varias solicitudes para ser nombrados delegados en los partidos judiciales.

Se atenderán las peticiones dentro de las categorías.

UNA NOTA

Se ha facilitado una nota del Directorio en la que se espone que la situación actual evitará el despilfarro y que el Directorio cree oportuno salir al paso de ciertas campañas para decir que pasó ya la época de los partidos políticos que están muertos y que nadie podrá resucitar.

Añade que el Ejército y la Marina son de España y termina diciendo que se aplicarán severas sanciones a los que acudan a bajas intrigas.

DETENIDOS

En Pueblo Nuevo del Terrible (Córdoba) han sido detenidos el contador del Ayuntamiento don Juan Ruiz y el depositario don Rosendo Arce.

VAYA UN EQUIPAJE

Comunican de Valencia que al llegar el tren mixto se hizo sospechoso un matrimonio que llevaba unas maletas.

Al ir a registrarlos el matrimonio huyó y salió corriendo y registradas las maletas se vió que contenían cartuchos de dinamita.

LAS UVAS

La Cámara de Comercio y el Círculo Mercantil de Almería se han dirigido al Directorio pidiendo que al hacerse el tratado con los Estados Unidos se procure conseguir la mayor ventaja para la uva.

LA MATRITENSE DE CARIDAD.—RESULTADO DE UNA INSPECCION

Dice "La Voz" que en virtud de una disposición del Directorio se ha practicado una minuciosa inspección en los libros de contabilidad de la Matritense de Caridad.

El resultado ha sido completamente satisfactorio por lo que respecta a la administración de los fondos de dicha institución, pero han aparecido algunas partidas que seguramente darán juego.

Daremos—agrega "La Voz" algunos nombres propios, porque no acusan inmoralidades, pues es posible que los personajes aludidos justifiquen plenamente la inversión de las cantidades percibidas.

Entre los recibos hallados firmados por personajes políticos, figuran los siguientes:

Uno del exsubsecretario de la Presidencia Sr. Lequerica, por valor de 5.000 pesetas para gastos secretos.

Otro del Sr. Canals por igual cantidad y el mismo concepto.

Otros de los exministros de la Gobernación D. Luis Silvela, por p0.000; bernación D. Luis Silvela, por 10.000; 15.000; Bugallal, 5.000, pero los recibos están firmados por el Sr. Usera Bugallal y conde de Coello, 7.000.

Este dijo que al hacerse cargo del Ministerio halló un déficit en el fondo de gastos secretos y que para cubrirlo pidió 20.000 pesetas.

Esta información ha sido comentada por la tendencia que la inspira, pues para nadie es un secreto que la Matritense de Caridad acaparaba todos los productos del juego, con los cuales subvencionaba a diversas entidades benéficas, enviando también cantidades a los ministros de la Gobernación y a los gobernadores para socorro de menesterosos.

Atribúyese al Directorio el propósito de llamar a los personajes aludidos para que justifiquen la inversión de las cantidades percibidas, lo cual seguramente harán a satisfacción.

También se dice que la inspección se hará extensiva a los gobernadores para justificar como se han invertido los productos de las subastas de mercancías abandonadas, entregadas por las compañías de ferrocarriles.

LA PRISION DEL EX TENIENTE ALCALDE SILVA Y DE LOS INSPECTORES MUNICIPALES.

En el patio de Cristales del Ayuntamiento hubo hoy extraordinaria animación, haciéndose muchos comentarios sobre la detención del ex teniente alcalde Sr. Silva y de siete inspectores municipales de los mercados.

Hay la creencia de que varios de los detenidos son inocentes y se asegura que así podrán demostrarlo en el expediente que se instruye.

Uno de los inspectores detenidos aparece como propietario de un hotel, pero podrá justificar que es de su suegra, la cual, para evitar que fuese a parar manos de un hijo derrochador, lo puso a nombre de su yerno.

Todos los detenidos ignoran las causas de su prisión.

El Sr. Silva, al ingresar en la cárcel, pidió que se le destinase a una celda de pago, a lo cual accedió el director de la prisión, asignándole una inmediata a la que ocupa Vidal y Planas.

Los demás están en celdas ordinarias.

A las nueve de la mañana permitióse a sus familias que fuesen a verles.

A las once estuvo en la cárcel el hijo del Sr. Silva, que lloraba amargamente, presentando huellas de haber pasado llorando toda la noche.

El Sr. Silva dice que de su gestión concejil no tiene más remordimiento que por la dureza con que ha tratado a los industriales.

JEFE CESANTE

El gobernador de Almería decretó la cesantía del jefe de la guardia municipal.

Ruiz de Velasco.

EL PROBLEMA FERROVIARIO

Es un problema financiero y de organización

Pocos días después de escribir nuestro último artículo se hizo pública una disposición del Directorio pidiendo que las empresas, entidades y asociaciones interesadas en la cuestión ferroviaria, presentasen sus orientaciones y puntos de vista a fin de resolver tan importante y urgente problema con las mayores posibilidades de acierto.

Por la prensa conocimos la exposición elevada al Directorio por la Cámara Oficial de Industria de Madrid, que abundando en los argumentos tantas veces por nosotros expuestos, clama por el inmediato vigor del Proyecto de Ordenación ferroviaria del Sr. Maura.

No es ni mucho menos, esta sola entidad la que tal petición formula y esto es olvio, pués, aunque el Proyecto en sí es atrevido y ha de presentar obstáculos, se trata de una cuestión técnica sin precedentes partidistas ni tradicionales, independiente de la personalidad política de su autor, estudiado por un hombre cuya solvencia intelectual reconocen sus mismos adversarios y que asesorado por técnicos de todos los partidos y matices, ha pretendido hacer una obra nacional.

Los señores Cambó y La Cierva, que habían presentado proyectos que fueron seriamente tomados en consideración, cedieron sus iniciativas en honor del Proyecto de Ordenación ferroviaria y luego, cuando discutido y aprobado por el Senado y aprobado en su totalidad por el Congreso, surgió la crisis y arribó al Poder la concentración liberal, no pudo ésta, aún encomendándolo a su Ministro mejor preparado hacer un proyecto que pudiese reemplazar digna y seriamente al de 1919.

Y si el problema ferroviario es tan urgente que solo se explicaba su suicida aplazamiento en medio del desbarajuste reinante y a costa de la ruina de nuestra Hacienda ¿qué de extraño tiene que se imponga un proyecto que tantos defensores tiene y cuyos enemigos no saben o no pueden contradecirlo con otro mejor?

Pero la ordenación ferroviaria no basta. Cierto que con ella se resolverá el principal inconveniente que es la dificultad financiera de las Compañías y se regulará con una norma de equidad y justicia el precio que en cada momento y para cada circunstancia deban tener las tarifas, pero con ser esto importantísimo y esencial, no basta. No queda a esto reducido todo el problema. El ferrocarril es un negocio industrial complejísimo y requiere una buena administración. Es menester que se resuelva el conflicto económico de las Empresas pero también es necesario que el Estado, como condueño de los bienes del ferrocarril, fiscalice sus ingresos y vea el empleo que se da al material móvil. Es importantísimo también que el público y el Comercio en sus relaciones con las Empresas se vea amparado en sus derechos dando más autoridad e independencia a los funcionarios del Estado que de esto se ocupan y haciendo que sus decisiones sean ejecutivas siempre que se ajusten a lo previa y taxativamente dispuesto. Que el servicio de trenes esté vigilado y concuerde no va con el interés de las Compañías, sino con las necesidades de cada región procurando una acertada distribución del material y horario de empalmes que han de estar en todo momento intervenidos por los funcionarios que el Estado tiene para este objeto y que ha de tener atribuciones bastantes para amparar a los viajeros en sus derechos, rectificar portes equivocados, obligar a las Empresas a que indemnicen el daño causado por averías, pérdidas, retrasos o lo cobrado con exceso.

Muchas de estas cosas están claras y terminantemente dispuestas en la varia y dispersa legislación ferroviaria, pero la mala organización del servicio del Estado, el omnímodo poder de las empresas y la falta de autoridad e independencia y escaso número los funcionarios encargados del servicio (205 en toda España) son causa de que bien a pesar de ellos no se dé rendimiento máximo que la importancia del servicio exije y las Cámaras de Comercio y el público en general demandan continuamente.

Urge, pues, un Reglamento que simplifique, unificándola toda la legislación administrativa de ferrocarriles y se organice para cumplirlo una inspección concienzuda y minuciosa completamente distinta y autónoma de inspección técnica cuya importante misión de velar por el buen estado y perfecta conservación de las obras y el material, debe estar encomendada al Cuerpo de Obras Públicas que para nada debe intervenir logicamente en otro cometido que no sea el eminentemente técnico para el que está preparado.

ENRIQUE DE ANGULO
Interventor del Estado en F. C.
Madrid, Octubre, 1923.

TEATRO LINARES RIVAS

LA REINA MORA

Mañana, sábado, se estrenará en el teatro del Cantón esta hermosa película que reproduce una de las más bellas y populares zarzuelas españolas.

"La reina mora" ha sido exhibida en Madrid ante los Reyes, mereciendo los mayores elogios de sus majestades por la propiedad y el buen gusto con que está editada.

La partitura del maestro Serrano, adaptada por él mismo para la película, es una página bellísima de música y los títulos de los cuadros, redactados por los hermanos Alvarez Quintero, constituyen una prueba más del talento de los grandes comediógrafos.

CLINICA DE LOS ESPECIALISTAS

D. J. y D. ED. LÓPEZ LAGARRÈRE

CONSULTAS DE LA

VISTA

— Y —

-OIDOS, NARIZ Y GARGANTA-

DE 10 A 1 Y DE 4 A 5

Plaza de Orense, 2 A, piso 1.º - Teléf. 600

Crónica local

Para 1924.—Se han recibido ya en la Librería Lino Pérez los almanaques Bailly Baillier, y el popular Zaragozano.

Se ha dispuesto que los individuos del reemplazo de 1920 que perteneciendo a unidades expedicionarias en Africa se hallen disfrutando permiso en esta región, una vez terminado éste, se incorporen a las planas mayores de sus cuerpos en la península.

Pérdida de una perra perdiguera color blanca y chocolate atiende por «Leidi». Se gratificará a quien la entregue en Payo Gómez, 8-1.º

El Ayuntamiento de Arzúa anuncia a concurso la plaza de médico titular, dotada con el sueldo de 5.000 pesetas.

SALON PARIS

La eminencia de la pantalla

Gabrielle Robinne

se presentará el Sábado en la preciosa película

DESTINO

El próximo domingo, 28 del actual, a las diez y media de la mañana, tendrá efecto en el Monte de Piedad una almoneda de las partidas de empeño de ropas y efectos, cuyos plazos han vencido hasta el día 4 de Agosto último.

Señorita Barbeito

Enfermera titulada con asistencia de señoras y niños. Informarán en Los Castros, 46,- 1º.

Se ha concedido un plazo de quince días para que D. Manuel López Alonso, farmacéutico establecido en Maniños, Ayuntamiento de Fene, justifique su personalidad ante la Administración de contribuciones, como representante de don Jenaro Maseda.

El arrendatario de contribuciones de la provincia ha nombrado: agente ejecutivo auxiliar de la zona de Muros, con-

SALON PARIS

Hoy, Viernes, 26 de Octubre de 1923

ESTRENO del sentimental drama en cinco partes, basado en la obra del notable escritor C. Champaver, «Las Odiseas de Circos», titulado:

FIERAS HUMANAS

Interpretado por la encantadora actriz

JULIETTE MALHERBE

MAÑANA: Presentación de la eximia actriz, estrella de la pantalla,

GABRIELLE ROBINNE

en la hermosa película

DESTINO

Teatro Linares Rivas

EMPRESA MÉNDEZ

HOY

Estreno del 4.º capítulo de la magnífica serie francesa

VIDOCQ

La novela cinematográfica que más interés y emoción ha causado en el público

MAÑANA:

LA REINA MORA

presentada con la adaptación musical exprofeso hecha por el maestro Serrano, que interpretará una nutrida orquesta

PRONTO:

Los Misterios de París

Obra cumbre

2009 Ministerio de Cultura

DIGESTÓNICO

¡SIEMPRE CONMIGO!

ES LA SALUD DE MI

ESTÓMAGO

TRIUNA

puesta de este pueblo y de los de Carnota, Mazaricos y Outes, al vecino de Noya D. Ismael Ares, y cobrador a domicilio para la primera zona de la Coruña y agente ejecutivo auxiliar en la capital y en todos los pueblos de la provincia, a D. Aparicio Domínguez Negreira.

Esta tarde, a las seis, se celebrará en el mercado de la plaza de Lugo, una asamblea general de los oficios del ramo de construcción.

La directiva encarece la asistencia puntual de todos los asociados.

A las señoras — Madame Santos

PRIM 15, MADRID

Tiene el gusto de participarle a su distinguida clientela que tendrá su exposición de sombreros de invierno, en el HOTEL PALACE los días 25, 26 y 27 de Octubre.

La guardia civil de Corcubión instruyó atestado contra Ramón Toba Canosa, de 16 años, y vecino de la parroquia de Sardiñeiro, por hurtar 16 pesetas a Dolores Canosa.

Fué detenida en la parroquia de Espiñaredo, Ayuntamiento de la Capela, Josefa Fraga, por haber causado lesiones en riña a María Uceira Suárez.

SALON PARIS

El Sábado las DOS JORNADAS de que se compone el magnífico drama

DESTINO

Interpretado por la reina del arte mudo

Gabrielle Robinne

Por no haberse encontrado a los destinatarios se hallan detenidos en la Central de telégrafos los siguientes despachos:

Para Ramón Barracal, Linares ..vas, 1; Alicio Arias, plaza de Pontevedra, 14-segundo; Manuel Villanueva, vapor «Cristóbal Colón»; Genoveva González, Hotel Paz, Panaderas, 108; Amor y Manuel Castro, Barrera, 6, tercero.

El mejor papel para fumar

«NOROESTE»

EN ESTUCHES DOBLADO

FINO EXTRA ENGOMADO

Luisa López Paz y Carmen Bugía Rodríguez, riñeron ayer en la plaza de abastos, siendo denunciadas al Juzgado municipal del distrito de la Audiencia.

Por no llevar visible la tarifa de precios fué denunciado al gobernador civil el cochero de punto Daniel Collazo Gómez, de Vilaboa.

Señoras

En el Palace Hotel los días 25, 26 y 27, gran exposición de modelos de sombreros de señora de afamadas casas francesas en extensa y selecta colección.

Horas de visita: por la mañana, de diez a doce; por la tarde, de cuatro a ocho.

La vendedora de décimos de la lotería Antonia Vázquez Ventureira, dió cuenta a la policía de haber perdido hace unos días seis décimos del número 13.663 del sorteo del 22 del actual, que resultó premiado con quinientas pesetas.

En la avenida de Fernández Latorre, fué detenido ayer el marinero José Mourenza Agra, al que se le ocupó una navaja de grandes dimensiones.

Como estaba borracho y se arrojó al suelo negándose a ser conducido a la Comisaría de policía, hubo necesidad de esposarlo, siendo llevado a duras penas a dicho centro.

En la Comisaría de policía se halla a disposición de quien acredite ser su dueño un bolsillo de señora, que fué encontrado en la vía pública.

Fué denunciado al gobernador civil el mozo de fonda José Castro López, por no tener el carnet correspondiente.

Dr. Romero Corral

ESPECIALISTA

EN LAS ENFERMEDADES DE LA PIEL SIFILIS Y VENEREAS

Análisis de la sangre (Wassermann).
Tratamiento de la blenorragia crónica
Consulta: De cuatro a siete.

Real, 24, segundo

Clínica del Dr. Benavente

Consulta y operaciones de la vista.—Calle de Feijóo, número 1, esquina a la Plaza de Orense.

De diez a una de la mañana

lles de la ciudad dando cuenta de la muerte del jalifa.

En al palacio de éste dan guardia soldados de la mehalla, con traje de gran gala y el fusil a la funerala.

Los batidores de Itabor a caballo, lujosamente vestidos, contienen al publico, que pugna por entrar a ver el cadáver.

Llegó el general Aizpuru, que fué recibido por las autoridades.

A tiros con el Juzgado

VAN A REALIZAR UN DESAHUCIO Y SON RECIBIDOS A TIROS.—UN OBRERO MUERTO

Esta mañana presentóse el Juzgado municipal del distrito de la Universidad en una casa de la calle de Valle Hermoso, en la cual habita el maestro de obras Justo López, para desahuciar a éste.

La portera subió al piso acompañando al Juzgado y poco después presentóse allí el administrador de la finca.

A los pocos instantes oyéronse varios disparos de arma de fuego y se vió al Juzgado y al administrador que salían huyendo.

Detrás de ellos iban el maestro de obras, armado con una escopeta, y una hija suya que empuñaba un revólver.

Ya en la calle, Justo López hizo un disparo que alcanzó a un obrero que trabajaba en una casa inmediata, matándolo.

El agresor fué detenido y en un automóvil se le condujo a la comisaría.

La portera asegura que los disparos que se oyeron en la escalera fueron hechos por la hija del maestro de obras.

El público se amotinó al ver el cadáver del obrero. Este llámase Miguel Pons.

Benavente en Zaragoza

UN HOMENAJE

En el expreso de Madrid llegó Jacinto Benavente a Zaragoza.

Permaneció durmiendo en el *breack* de obras públicas hasta las diez de la mañana.

A la estación acudieron a recibirle el Ayuntamiento, el Ateneo, representaciones de diversas entidades y los periodistas.

Después de los saludos de rúbrica, marchó Benavente, con sus acompañantes, a la Diputación provincial.

Allí se celebró una recepción y se le entregó el título de hijo adoptivo de la ciudad.

La suspensión del Jurado

UNA RESOLUCION DE LA SALA TERCERA DE LA AUDIENCIA DE MADRID.

Ante la Sala tercera de la Audiencia de Madrid, debía comenzar hoy la vista de la causa seguida contra Pablo Arcos y Encarnación Díaz, por asesinato de un hijo del primero.

El procurador de Pablo presentó un escrito, autorizado por el abogado D. Luis Barreras, interponiendo recurso de súplica contra la providencia de 22 del actual abriendo el juicio oral ante el Tribunal de Derecho, por haber sido suspendida la ley del Jurado.

La Sala deliberó, dando por presentado el escrito y requirió al procurador para que presentase dos copias del mismo, acordando suspender la vista señalada de nuevo para los días 22 y 23 de Noviembre próximo.

Esta decisión ha sido comentada favorablemente entre los abogados y la gente de curia.

De Marruecos

PARTE OFICIAL

Ayer hubo convoy a Tizzi-Aza de agua y otro de víveres a Zara.

Se repatriaron las siguientes fuerzas:

En el vapor correo de Málaga cinco oficiales y 169 de tropa de Treviño, y dos oficiales y 211 soldados del regimiento del Rey.

En el vapor de Almería salieron: 4 oficiales y 268 de tropa de la Princesa, un teniente y 152 soldados del 11 ligeros de Artillería y 41 de tropa de Intendencia.

La aviación siguió bombardeando.

Varias noticias

LA ESPECULACION CON LOS VALORES FERROVIARIOS. — UNA NOTA DEL COLEGIO DE AGENTES DE BOLSA.

La Junta Sindical del Colegio de agentes de Cambio y Bolsa, para poner límite a la desenfrenada especulación con valores ferroviarios, que pareció tomar incremento a partir de la publicación del decreto referente a la investigación de las Compañías de ferrocarriles, adoptó hoy los siguientes acuerdos:

Primero: Todas las operaciones que se concierten a plazo, y sobre acciones de ferrocarriles se entenderán hechas a voluntad del comprador, quien tendrá derecho a exigir la liquidación de los títulos avisando tan solo con 24 horas de antelación.

En las operaciones concertadas hasta ahora, el comprador tendrá derecho a exigir la numeración de los títulos.

Segundo: Los vendedores, a plazo, de las mismas acciones, estarán obligados, en las operaciones, a facilitar la numeración; en las realizadas hasta hoy, cuando sean requeridos para ello y en lo sucesivo, el mismo día en que aquéllas se realicen.

DE REGRESO DE AFRICA

Llegaron a Málaga, procedentes de Melilla, un comandante, ocho oficiales y 440 soldados del regimento de Gerona.

Se dirigen a Zaragoza.

EL GENERAL CABANELLAS

En el rápido llegó hoy a Sevilla el general Cabanellas para asistir a las prácticas que realizan las fuerzas de Caballería de Alfonso XII.

ROBO EN UNA IGLESIA

De la iglesia de San Juan de la Palma robaron la corona de la Virgen de la Maravilla.

SOLDADOS REPATRIADOS

Salieron para Salamanca doscientos soldados licenciados del regimiento de Vitoria.

Conferencias Telefónicas

(SERVICIO DE NUESTRO CORRESPONSAL EN MADRID)

La Gaceta

Madrid 25.

DISPOSICIONES OFICIALES

Publica aquel periódico la firma transmitida ayer.

El reglamento por el cual se regirá la actuación de la Junta del Comercio español en Ultramar.

Y una real orden declarando que ha lugar al recurso de queja promovido por el comandante general del apostadero de Ferrol contra el delegado de Hacienda de la provincia de La Coruña.

Se fundaba el recurso en que el delegado de Hacienda había invadido atribuciones propias de las autoridades de Marina al negarse, a pesar de una sentencia absolutoria pronunciada por un Consejo de Guerra ordinario, a entregar a Emilio Díaz Grandal un bote de su pertenencia porque en dicha embarcación había llevado contrabando.

Palatinas

EL PRESIDENTE DESPACHA CON EL REY.

Poco después de las diez de la mañana llegó a Palacio el general Primo de Rivera.

Salió del regio Alcázar a las doce y se negó a hacer manifestaciones a los periodistas.

AUDIENCIAS REGIAS

Cumplimentaron ayer al rey el Nuncio de Su Santidad acompañado del introductor de embajadores, el ex-ministro señor Goicoechea, el marqués de Arriluce de Ibarra que iba acompañando al coronel checoeslovaci, el doctor Ferrera, don José Bencinto, una escritora norteamericana y un doctor checoeslovaco.

CUMPLIMENTANDO A DOÑA VICTORIA.

A la reina la cumplimentaron los duques de parcent, que iban a despedirse; el marqués de Villalobar se quedó a almorzar en Palacio invitado por los reyes.

La muerte del Jalifa

UN ARTICULO DE «LA EPOCA»

Ocupándose de la muerte del jalifa dice «La Epoca» que la sustitución crea una dificultad, por tratarse de un puesto delicado.

Se muestra partidario de que sea nombrado el Raisuni, pues con su prestigio se acrecentaría tal vez el de España en Africa.

Sin embargo, añade que no debe olvidarse que es el sultán quien ha de hacer el nombramiento definitivo y que en la propuesta no se debe atender a nuestras conveniencias solamente, sinó que se debe consultar a Francia si halla conveniente a alguno de los dos candidatos que figuran en la propuesta.

EN TETUAN.—GUARDIA DE HONOR. PRECES POR EL JALIFA.

Dicen de Tetuán que durante todo el día la batería de la alcazaba hizo los disparos de ordenanza.

La mezquita estuvo concurridísima por los moros.

En la gran mezquita estuvieron orando el gran visir, los ministros moros, el baja y los familiares del finado.

Varios pregoneros recorrieron las ca-

Ford

EL AUTOMÓVIL UNIVERSAL

Automóviles, Camiones y Recambios

Ford EL AUTO UNIVERSAL

DISPONIBLES PARA ENTREGA INMEDIATA

Julio Wonenburger

Agente en la Coruña: Av. Fernández Latorre, 60-72. -- Teléfono 82

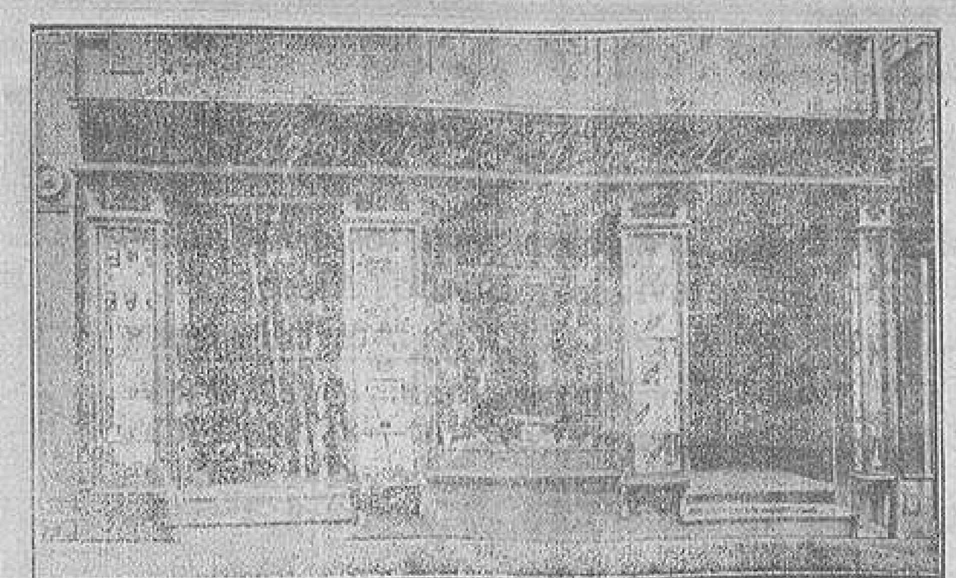

Hijos de H. Hervada

(CASA FUNDADA EN 1865)

La Coruña

Han recibido una partida de

ALUMINITE

o sea porcelana francesa, irrompible al fuego

De venta: "Bazar del Siglo XIX".--Real, 77

BOLSAS Y MERCADOS

Madrid

DIA 25 DE OCTUBRE

Deuda 4 por 100 interior		69 70
4 por 100 Exterior.		83 75
— 4 por 100 Amortizable		86 50
— 5 por 100 — (antiguo)		94 75
— 5 por 100 — 1917.		95 00
Obligaciones del Tesoro 5 % (6 meses)		100 10
— — 5 % (2 años)		101,2[illegible]
— — (1 año)		0[illegible] 00
Cédulas del Banco Hipotecario 4 %		90 5[illegible]
— — 5 %		99 25
— 6 %		110 25
Acciones del Banco de España.		57[illegible] 00
Id. Id. Hipotecario de España		0 0000
Id. Id. Hispano Americano		000,00
Id. Español del Río de la Plata	Ptas	2[illegible]5 00
Id. Arrendataria de Tabacos		249 0
Id Azucareras preferentes		84 85
Id id. ordinarias		00 0
Id F. C. Norte de España	Ptas	284 0
Id Madrid Zaragoza Alicante	Ptas.	280 00
Banco Español de Crédito.	Ptas.	146 00
Id. Duro Felguera	Ptas.	48.[illegible]
Obligs. General Azucarera 4 %		74 50
Río Tinto 6 %		102 10
Peñarroya 6 %		00 00
Real Cp.ª Asturiana 6 %		000 0
Bonos Constructora Naval 6 %		00 00
Obligaciones Marruecos 5 %		78 25
C. Hipotecarias Argentina 6 %		2.495 00
París 43 40, 43 60.00,00 00 00 00		43 [illegible]0
Londres 33,75 00,00 00,00 00,00		33,71
Berlín, (No oficial) Por millón Ptas.		0,00
New York 7.55, 7,56, 0. 0.		7 [illegible]4
Suiza, 00 00 00 00		133 [illegible]
Bruselas 37 50 [illegible]		37 00
Roma, 00,00 0000, 00,00 00 00 0,00		33 40
Lisboa 00 00 00,00 0,00		0 295
Viena, 0,00 0,00 00.00, 00,00 00,00		0 00
Buenos Aires		0 00

Bilbao

Banco de Bilbao	Ptas.	0,0 0,00
Banco de Vizcaya	»	1.36[illegible] 0
Crédito Unión Minera	»	550,00
Sota y Aznar	»	0.000 00
Marítima Nervión	»	000 00
Altos Hornos	»	1[illegible]7 00
Resineras	»	263,00
Explosivos	»	349 00
Felgueras	»	00 00
Bº Urquijo-Vascongado	»	208 00

Oro

Libras	Ptas	33 75
Alfonsino		141 73 %
Francés		141 73 %
Dollars oro	Ptas.	7 32
Idem (billetes)	»	7,30

Comunicadas por

SOBRINOS DE JOSE PASTOR

Banqueros

París

DIA 23 DE OCTUBRE

Francés 3 por 100	55,05
» 5 por 100 1916	73,70
» 4 por 100 1917	59 90
» 4 por 100 1918	59 40
» 5 por 100 1920	85 05
» 6 por 100 1920	86 82
Tesoros, 6 por 100, 1922	481 75
» 6 por 100, 1923	492,50
Credit Lyonnais.	1.62 00
Banco Español Río Plata.	44 ,00
Río Tinto, ordinarias.	2.390,0[illegible]

Londres

DIA 23 DE OCTUBRE

Consolidado, 2 1/2 por 100	58 1/2
War Loan, 3 1/2 por 100.	96 1/4
» » 4 1/2 por 100.	99 3/4
» » 5 por 100.	102 7/8
» » 4 por 100.	101 5/8
Funding Loan, 4 por 100.	90 7/8
» » » 1927	106 1/2
» » » 1928	106 1/2
» » » 1929	106 00

Berlín

DIA 19 DE OCTUBRE

Deutsche Bank.	29.000 000 %
Disconto [illegible]ank	39 000 000 %
Dresdner Bank.	18.[illegible]00.000 %
Hamburg Amer.	109 00 000 %
Nordd Lloyd.	21.900 000 %
A. E G.	18 00 .000 %
Badsche Anilin	56 000.000 %
[illegible]adnter Motor	40. 00.000 %
Eberfelder Fab	60.000 000 %
Felten Guillaume	6 000.000 %
[illegible]senkirch [illegible]	160 00 000 %
H[illegible]pener Berg	2[illegible]0 0 .000 %
Sch[illegible]cker	95. 00 000 %
Siemens[illegible] H[illegible]ke	105 000.000 %

En millares de marcos

Cambios americanos en Londres

[illegible] DE OCTUBRE

New York	4.[illegible] 1/4
Río Janeiro.	[illegible]
Buenos Aires	39 [illegible]
Montevideo	3[illegible],60
Valparaíso	39
México	26,00

Viena

DIA 15 DE OCTUBRE

Wiener Bankverein	2[illegible]0.000
Mercurbank.	192.[illegible]00
Zirzestenska Banka	9[illegible]0 000
Perlmooser Cement	27[illegible]0. 00
[illegible]singer Brauerei	1.[illegible]9[illegible] 000
Aussig Chemische,	3.000.000
Alpine Montan ges,	696.000
Austria Emaillerwerke	310.00[illegible]
Felten Guilleaume	550. 0[illegible]
Kabel und Draht	274.000
Krupp Berndorff	444.000
Poldihutte Tiegel.	1.[illegible]54,000
A. E. G Unión Elek.	150. [illegible]0
Elin A. Ges..	113 000
Siemens Schuckert	310,000

Habana

DIA 5 DE OCTUBRE

F. C. Unidos.	65.00
Havana Elec. Pref.	101,3/8
» » Com.	86.13
Nva Fábrica Hielo.	24[illegible] 00
Teléfono, Pref.	93 00
» Com.	80,00
Naviera. Pref.	62 00
» Com.	10.00
Licorera Pref.	0[illegible] 00
» Com.	4 00
Cuba, Speyer.	0[illegible] 0
Bonos Gas Elect.	102,00
» Havana Elec.	92 00
» Cuban Teleph.	86 50
» Matadero.	60 00
Estados Unidos, vista.	1/3 P.
Londres, »	4 56
España, »	13,96

Felipe Pérez Rodríguez

CORREDOR DE COMERCIO COLEGIADO

Santa Catalina, 11, bajo

Compra-venta de toda clase de valores, intervención en los Bancos en operaciones de créditos, descuentos, etc.

Sección Religiosa

Santos para hoy: Evaristo, Luciano, Florencio y Marciano.

Idem de mañana: Vicente, Sabina, Cristeta, Capitalina y Fruncencio.

Los cofrades del Amor Hermoso deben visitar mañana al Sagrado Corazón de María en la Orden Tercera.

SAN ANDRES

Continúa el novenario del Arcangel San Rafael, a las 6 de la tarde.

SANTA BARBARA.

Continúa en esta iglesia conventual la novena del Sagrado Corazón de Jesús.

Tribunales

Señalamientos para hoy.—Salas de lo criminal.—Sección primera.—Corcubión: contra Manuel Blanco Finza, por disparo de arma de fuego. Letrado Abad Conde.

Puentedeume: contra Antonio Pita Díaz, por disparo de arma de fuego y lesiones. Letrado, Juega.

Sección segunda.—La Coruña: contra Eduardo Santos Guimares, por hurto. Letrado, Durán Urpí.

Ferrol: contra Antonio Cabrera y otros por robo. Letrados, Cal, Suárez Carrero, Fernández Vivero y Asúnsolo Linares.

REGISTRO CIVIL

Distrito de la Audiencia.—Nacimientos: Juan Taboada Paredes y Rafael Pardo Belmonte y Morante.

Defunciones: Soledad Pardiñas Maneiro, 84 años (enteritis crónica); Carmen Veiga Grandío, 20 años (granulia); Manuel Gil Rodríguez, 61 años (bronquitis); José Rivas Herrera, 56 años, (carcinoma gástrico) y Antonia Martínez López, 83 años (debilidad senil).

Matrimonios: Ninguno.

Distrito del Instituto. — Nacimientos: Germán Loureiro Peirallo, Emilia Vázquez Casal, Carmen Vázquez Parga, Emilio Borrazás Santamarina, Alberto José Cedrón Cuenca, José García López, Manuel Pombo Sánchez y Manuel Babío Baldomir.

Defunciones: Ninguna.

Matrimonios: Juan Raña Nogueira con Matilde Rodríguez Pan.

Gran acontecimiento

El sexteto Schwarzmanoff que ayer noche debutó en el «Gran Café Moderno», ha sido un éxito etxraordinario; en las dos sesiones, se llenaron por completo todos los salones, al extremo de marcharse muchos aficionados a la buena música por no tener sitio donde sentarse.

Enhorabuena a todos los concurrentes y a los dueños del «Gran Café Moderno» por haber contratado tan excelente sexteto.

Todos los días grandes conciertos de dos y media a cuatro, de siete a ocho y media y de diez y media a 12 de la noche.

Ama de cría

de tres meses, procedente de la montaña, se ofrece, Razón, San Andrés, 96 y 98, primero.

SUBASTA VOLUNTARIA

de la casa número 5 de la calle de Juana de Vega de esta población, que se celebrará el 27 de los corrientes a la hora de las doce, en la Notaría de don Idelfonso Fernández Feijóo, Real, 29 primero.

Navidad — N.º 26.176

Este número, que según todas las profecías será este año el agraciado con los 15 MILLONES DE PESETAS, se reparte íntegro y completamente gratis, en EL TODO DE OCASION. Alhajas a mitad de precio.

92 — San Andrés — 92

SE VENDE

una máquina horizontal, 16 HP., tubular, para fábrica de harinas, aserrar maderas u otras materia.

Para informes dirigirse a don José Mosquera Díaz, Arteijo, Bayuca.

FINCAS Compra: : : : Venta : é hipoteca

Expedientes de posesión, declaración de herederos, etc., etc.—Operaciones de tasación y adjudicación de herencias

En el «Centro de negociación de fincas», Cantón Pequeño, 24, primero. (Despacho del Procurador Ricardo S. Rodríguez.

Librería Agrícola Nacional y Extranjera

Cale de Fernando VII, núm. 2.— Madrid

Los agricultores y ganaderos pueden pedir cuantos libros les interesen a esta librería, que previo pago los remite por *primer coreo.*

Tambien cuenta la *Librería Agrícola* con las obras de sociología ultimamente publicadas.

CLINICA del Médico - Cirujano especialista

EX-ALUMNO NUMERARIO DEL GRAN HOSPITAL REAL DE SANTIAGO

:: Tomás Núñez Cordero ::

Piel, Venéreas, Sifilíticas, Vias urinarias Impotencia, Neurastenia y propias de la **MUJER**

Tratamiento y curas con observación analítico-biológico, Instrumental complete de Cirujía CULLIN, etc. Aparatos, etc. HARTMANN. Ultimos adelantos y modelos REINIGKE BERLIN en Electricidad Médica PANTOSTAT, DIATERMIA y Rayos «INVICTUS» con todos sus accesorios-electrodos,, etc., etc. Uréthroscopes Cystoscopes-Rectoscopes, etc., para el diagnóstico, trtamiento y curación.

San Andrés, 117, segundo. Consulta: de 10 a 1 y de 4 a 6 No se consulta a domicilio.

"La Emprendedora"

SANTIAGO Y VIGO

TODOS LOS DIAS EN CUATRO HORAS, A VIGO
A SANTIAGO, HORA Y MEDIA

El precio para Vigo es de 30 pesetas

Coches turismos: salida 8 mañana de cuatro en cuatro horas

Omnibus para Santiago, a 5, 6 y 8 pesetas

CASTELAR, 4. -- TELÉFONO 253

Fábrica de Impermeables

Confecciones a la medida

Riego de Agua, 20 - La Coruña

Domingo Andrade

Médico

EX-ALUMNO DE LOS HOSPITALES de PARIS

Santa Catalina, 41, primero

ENFERMEDADES DE LA SANGRE Y DE LA NUTRICION: Clorosis, Anemia, Avariosis, Herpetismo, Reumatismo crónico, Gota, Diabetes, Linfatismo, Escrófula, Enflaquecimiento, Raquitismo, Accidentes del crecimiento, etc.)

Consulta: de doce a dos

Gramolas Gramófonos

LA VOZ DE SU AMO

desde los más lujosos hasta el modelo más económico

Ultimas novedades en discos Gramófono, Odeón, Fadas, Pathé

Pianos automáticos

Rollos para pianolas de 65 y 88 notas

Papelería de Ferrer, Real, 61. -- La Coruña

2009 Ministerio de Cultura

Mala Real Inglesa

SALIDAS del puerto de La Coruña para los de Rio Janeiro, Santos, Montevideo y Buenos Aires

Precios 3.ª clase incluidos impuestos

ANDES	4 Noviembre.	Ptas.	442'60
ARLANZA	18 Noviembre.	»	442'60
AVON	2 Diciembre.	»	442'60
ARAGUAYA	16 Diciembre.	»	442'60

Admiten pasajeros de primera, segunda y tercera clase.

Las instalaciones para pasajeros de tercera clase, están dotados de espléndidos comedores, fumadores, camarotes cerrados de dos y cuatro literas, con ropas de cama, mediante suplemento de 20 pesetas. Viajes rapidísimos.

Línea Southampton Cherbour a New York. Salidas regulares de magníficos vapores. Espléndida comodación para toda clase de pasajeros

Agentes: RUBINE E HIJOS

La Coruña.—Real, 81

White Star Line
White Star-Dominion Line

COMPAÑIAS DE VAPORES CORREOS

Servicio de pasajeros desde Liverpool para New York, Boston, Filadelfia, Quebec y Montreal, por vapores de hasta 56.000 toneladas.

Se expiden billetes para dichos puertos y todos los de los Estados Unidos y Canadá que tengan estación del ferrocarril.

Agentes generales en España.

SOBRINOS DE JOSE PASTOR.

La Coruña.

Holland-América Line

SERVICIO DE VAPORES CORREOS — RAPIDOS A TURBINAS —

Línea Cuba-Méjico-Estados Unidos

Próximas salidas de La Coruña para la Habana, Veracruz, Tampico y Nueva Orleans.

EDAM. . . . . 26 Octubre
LEERDAM . . . 9 Noviembre.
SPAARDAM. . . 7 Diciembre.
MAASDAM . . . 28 Diciembre.

Precio del pasaje en primera clase:
HABANA Ptas. 1.225.
VERACRUZ Ptas. 1.350.

Precio del pasaje en segunda económica:
HABANA Ptas. 850.
VERACRUZ Ptas. 925.

Precio del pasaje en tercera:
HABANA Ptas. 539'50.
VERACRUZ Ptas. 582'75.

Incluidos impuestos.

En estos nuevos y espléndidos vapores TODOS LOS PASAJEROS DE TERCERA van acomodados, sin que por ello tengan que abonar NINGUN SOBREPRECIO, en magníficos camarotes de dos, cuatro y seis literas, disponiendo además los pasajeros de amplio y confortable comedor con mesas y cómodos sillones giratorios, y salones de fumar y descanso, así como de amplia cubierta de paseo corrida.

Servicio Extra Rápido de Gran Lujo

Primer viaje del grandioso trasatlántico de 25.400 toneladas.

VEENDAM. 16 Noviembre

admitiendo pasajeros de lujo, primera (varias categorías), segunda, tercera especial y tercera clase.

Precio del pasaje en primera clase:
HABANA de Ptas. 1.550 a 1.800
VERACRUZ de Ptas. 1.600 a 1.900

Precio del pasaje en segunda clase:
HABANA de Ptas. 1.100 a 1.200
VERACRUZ de Ptas. 1.150 a 1.250

Precio del pasaje en tercera especial:
HABANA Ptas. 569'50
VERACRUZ Ptas. 612'75

Precio del pasaje en tercera corriente:
HABANA Ptas. 549'50
VERACRUZ Ptas. 592'75

En este vapor, el más grande y lujoso de los que hacen la travesía a Cuba-Méjico, dotado de todos los últimos adelantos encontrarán los señores pasajeros tanto de primera como de las demás categorías las máximas comodidas y confort.

Para toda clase de informes, dirigirse a sus Agentes en La Coruña.—LOPEZ Y SANCHEZ, Marina, 6 y 7.

Compañía Hamburguesa Americana

(HAMBURG-AMERIKA LINIE)

Directamente para La Habana, Veracruz y Tampico saldrán de este puerto los magníficos vapores correos

HOLSATIA. 25 de Noviembre

Precios en tercera clase (incluidos impuestos):

En el vapor *Toledo*, a la Habana, pesetas 539'50; a Méjico, 582'75.

En el vapor *Holsatia*, a la Habana, pesetas, 539'50; a Méjico, 582'75.

admitiendo el *Toledo* pasajeros de primera, segunda y tercera clase y en el *Holsatia* de primera, segunda económica y tercera clase.

Precios de cámara (incluidos impuestos):

En el vapor *Toledo*, a la Habana, primera clase, pesetas 1.758'75; segunda clase, 1.142'75. A Méjico, primera clase, pesetas, 1.792; segunda clase, 1.176.

En el vapor *Holsatia*, a la Habana, primera clase, pesetas 1.808'75; segunda económica, 850. A Méjico, primera clase, pesetas 1.842; segunda económica, 918'25.

También admiten pasajeros de lujo (camarotes especiales) y de primera clase y otras categorías.

Los niños mayores de diez años pagarán pasaje entero.

Los de cinco a diez, medio pasaje.

Los de dos a cinco, cuarto pasaje.

Los niños de dos años uno gratis por familia y los demás comprendidos en esta edad pagarán cuarto pasaje, siendo necesario para acreditar la edad de los niños menores de diez años, se exhiba certificación de la partida de nacimiento debidamente autorizada.

También admiten carga.

Para informes, su consignatario en La Coruña, *ENRIQUE FRAGA*, COMPOSTELA.

VAPORES CORREOS ESPAÑOLES DE LA

Compañía Trasatlántica
DE BARCELONA

LINEA DE CUBA-MEJICO

Servicios rapidísimos de este puerto a los de la Habana y Veracruz por los nuevos y magníficos vapores-correos de 16.000 toneladas, movidos por turbinas, dos hélices; construídos en los astilleros de Sestao (Bilbao) y Ferrol.

El 21 de Noviembre próximo saldrá, salvo contingencias, el vapor

Alfonso XIII

admitiendo pasaje y carga para dichos puertos, siendo el precio en tercera ordinaria para la Habana, 549'50 pesetas, y para Veracruz, 592'75.

En los expresados vapores se admiten pasajeros de todas clases y carga con conocimiento directo para Santiago de Cuba, a trasbordar en la Habana a vapores de la misma Compañía que hacen el servicio de Venezuela, Colombia y Pacífico.

LINEA DE FILIPINAS. EXTREMO ORIENTE

El día 3 de Diciembre saldrá de La Coruña el vapor-correo

Isla de Panay

para los puertos de Vigo, Lisboa, Cádiz, Cartagena y Barcelona, y de este último el día 15 para Port Said, Suez, Colombo, Singapoore, Manila, Hong Kong, Shangay, Nagasaki, Kobe y Yokoama, admitiendo pasaje para todos los citados puertos, y carga para los de Asia, Africa y Oceanía.

LINEA DE BUENOS AIRES

El día primero de Noviembre saldrá de este puerto el vapor

San Carlos

admitiendo pasaje y carga para los de Montevideo y Buenos Aires, a trasbordar en Cádiz al magnífico vapor-correo

Reina Victoria Eugenia

El precio del pasaje de tercera ordinaria para dichos puertos es de 432'60 pesetas, con los impuestos.

Para solicitar pasajes y demás informes, dirigirse a la

AGENCIA DE LA COMPAÑIA TRASATLANTICA, Riego de Agua, 3 y 5.—La Coruña.

NOTA.—El embarque de pasajeros y sus equipajes de mano es por cuenta de la Compañía.

Compañía del Pacífico

VAPORES CORREOS RAPIDOS

ADMITIENDO PASAJEROS DE PRIMERA, SEGUNDA Y TERCERA CLASE

Para servicio de los pasajeros españoles de cámara y tercera clase llevan médicos, enfermeros, cocineros, camareras y camareros españoles.

Próximas salidas de La Coruña

Línea Cuba, Panamá y Pacífico

Precio en tercera clase, a la Habana:

OROYA
29 Octubre, pesetas 549'50

ORCOMA
26 Noviembre, pesetas 539'50

ORITA
21 Diciembre, pesetas 539'50

(Incluidos impuestos.)

Para la HABANA, Cristóbal (Colón), Panamá, Callao, Valparaíso y otros puertos de Chile y Perú.

Precios de Cámara para la Habana en los vapores ORCOMA y OROYA: primera clase, pesetas 1.550; segunda clase, 930.—En el vapor ORITA: primera clase, pesetas 1.550; segunda clase, 830.

Línea Brasil, Río Plata y Pacífico

VIA MAGALLANES

Precio en tercera a Brasil y Río de la Plata:

ORTEGA. . . 10 Diciembre
Pesetas 422.60
(Incluidos impuestos.)

Para RIO JANEIRO, SANTOS, MONTEVIDEO, BUENOS AIRES, PUNTA ARENAS, CORONEL, TALCAHUANO y VALPARAISO. Se admite también carga para todos los puertos de la costa Oeste de Sur América.

Línea de Francia e Inglaterra

ORCOMA... 5 Noviembre.
ORIANA.... 17 Noviembre.
ORITA..... 3 Diciembre.
OROPESA.. 22 Diciembre.

Precios de pasaje en primera clase (vapor y ferrocarril) desde la Coruña a La Rochelle-Pallice, ida 6 libras; ida y vuelta, 11 libras; París (vía Rochelle-Pallice), 8 y 14; Liverpool, 8 y 14; Londres (vía Liverpool), 10.10.0 y 19.

Viajes en primera y segunda clase con trasbordo en Liverpool para puertos de Norte América.

Para informes: los Agentes Generales de la Compañía en España

Sobrinos de José Pastor

Marina, 27.—La Coruña.

Compañías Hamburguesas

SERVICIO REGULAR DE VAPORES CORREOS RAPIDOS

Próximas salidas para RIO JANEIRO, SANTOS, MONTEVIDEO y BUENOS AIRES.

Precio en 3.ª clase incluidos impuestos

			Pesetas
29 Octubre	Vapor	«Cap Norte»	442'60
6 Novbre.	»	«Villagarcía»	422'60
12 »	»	«Teutonia»	422'60
22 »	»	«España»	422'60

TERCERA CLASE CORRIENTE.—En todos los vapores de estas Compañías están a disposición de los pasajeros, que viajan en esta clase, amplios y ventilados dormitorios, cuartos de baño, duchas, etcétera. La comida completamente española es servida en amplios y confortables comedores con mesas y sillas giratorias por camareros que hablan correctamente el castellano. Tienen igualmente todos los vapores una magnífica instalación permanente de camarotes cerrados de 2, 4 y 6 literas con lavabo y servicio completo de cama, los cuales se pueden obtener mediante el sobre precio de pesetas 20 por cama.

TERCERA CLASE DE PREFERENCIA.—Completamente independiente de la tercera corriente, se obtiene con un suplemento de 125 pesetas.

Los niños de 2 a 10 años pagarán medio pasaje.

Hasta 2 años, gratis.

PRECIOS DE CAMARA

PRIMERA CLASE.—En los vapores *Cap Polonio, Cap Norte* y *Antonio Delfino*: para Río Janeiro, libras 61; para Montevideo, 67; para Buenos Aires, 69.

SEGUNDA CLASE.—Solamente en el *Cap Polonio*: para Río de Janeiro, libras 31'10; para Montevideo, 36'10; para Buenos Aires, 37'10.

PRIMERA CLASE. — En los vapores *Vigo, Galicia, Wurttemberg, Villagarcía, Teutonia, España, La Coruña* y *Baden*: para Río Janeiro, libras 40; para Montevideo, 44; para Buenos Aires, 46.

Agente general en La Coruña, ENRIQUE FRAGA, Compostela, 8.—Telegramas y telefonemas: *Fraga*.

Nelson Lines

Servicio desde el puerto de LA CORUÑA para los de RIO JANEIRO, MONTEVIDEO Y BUENOS AIRES.

Próximas salidas:

HIGLHAND PRIDE. 4 Novbre.
HIGLHAND PIPER. 18 id.

Admitiendo pasajeros en primera, intermedia y tercera clase y carga.

Precio en tercera clase, (incluidos los impuestos) pesetas 412,60.

De diez años en adelante pasaje entero, de dos a diez años medio pasaje, menores de dos años gratis.

Los pasajeros de primera clase e intermedia (antigua segunda), encontrarán excelente acomodación en estos vapores, debiendo solicitar sus pasajes con toda anticipación y depositando el 50 por 100 de su importe.

Los pasajeros deben presentarse en esta Agencia CINCO días antes de la fecha de salida a fin de cumplir todos los requisitos de las vigentes disposiciones.

Todos los pasajeros y sus equipajes son conducidos a bordo por cuenta de la Compañía.

Para toda clase de informes dirigirse a su consignatario.

NICANDRO FARIÑA.

Calle de Compostela esquina a Plaza de Lugo.

LA CORUÑA.

Sud Atlántica y Chargeurs Reunis

VIAJES RAPIDOS A AMERICA DEL SUR

PROXIMAS SALIDAS

Para los puertos del BRASIL, MONTEVIDEO y BUENOS AIRES de los muodernísimos trasatlánticos rápidos de 16.000 toneladas de desplazamiento, diez mil caballos de fuerza y dos hélices.

DESIRADE. . . . 27 de Octubre
Pesetas, 412'60

ALBA. . . . . . 5 de Noviembre
Pesetas, 422'60

OUESSANT. . 10 de Noviembre
Pesetas, 412'60

LIPARI . . . . 24 de Noviembre
Pesetas, 412'60

Precios en primera clase hasta Buenos Aires, pesetas 1.230.

Precios en segunda clase hasta Buenos Aires, pesetas 1.000.

(Sujetos a las variaciones del cambio y sin impuestos.)

TERCERA PREFERENCIA. — En camarotes de 2, 4 y 6 camas, con comedores, salones de conversación y café cubierto, independientes. Precio en esta clase es el de tercera más un suplemento de 125 pesetas.

TERCERA EN CAMAROTE.—En camarotes de 2, 4 y 6 camas, con comedores, salones de conversación y cantinas. Pesetas, 442'60.

Se remiten fotografías de estas instalaciones a quienes lo soliciten.

Para toda clase de informes, dirigirse a los Agentes generales en España ANTONIO CONDE hijos, Plaza de Orense, 2, A, bajo, La Coruña.—Telegramas y telefonemas: CHARGEURS. — Apartado número 41.

Compagnie Generale Transatlantique

COMPAÑIA DE VAPORES CORREOS A GRAN VELOCIDAD

SALIDAS DIRECTAS DE LA CORUÑA A LA HABANA Y VERACRUZ EL DIA 28 DE CADA MES

LAFAYETTE. . 7 Noviembre
ESPAGNE. . . . 23 id.

Precio en tercera (incluidos impuestos):

Para el vapor CUBA

a la Habana, 549'50 pesetas; a Veracruz, 592'75.

PARA LOS VAPORES «ESPAGNE» Y «LAFAYETTE»

a la Habana, 539'50; a Veracruz, 582'75.

PRECIO EN CAMARA PARA EL VAPOR «ESPAGNE»

Para la Habana:

Primera (varias categorías), pesetas 1.650 a 5.500; segunda, 1.250 y 1275; preferencia, 825.

Para Veracruz:

Primera (varias categorías), pesetas 1.800 a 5.250; segunda, 1.350 a 1.375; preferencia, 875.

PRECIOS EN CAMARA PARA EL VAPOR «CUBA»

Para la Habana:

Primera (ocho categorías), pesetas 1.650 a 3.550; segunda, 1.250 a 1.300; preferencia, 825.

Para Veracruz:

Primera, (ocho categorías), pesetas 1.800 a 3.750; segunda, 1.300 a 1.350; preferencia 875.

PRECIOS EN CAMARA PARA EL VAPOR «LAFAYETTE»

Para la Habana:

Primera (varias categorías), pesetas 1.650 a 6.750; segunda, 1.250 y 1.275; preferencia, 825.

Para Veracruz:

Primera (varias categorías), pesetas 1.800 a 7.000; segunda, 1.350 y 1.375; preferencia 875.

En el vapor *Cuba* hay camarotes de 2, 4 y 6 camas para pasajeros de tercera, sin pagar ningún suplemento.

LINEA SUPLEMENTARIA

Salidas de LA CORUÑA para LA HABANA el día 10 de cada mes

DE LA SALLE. 10 Noviembre

Precios para el vapor DE LA SALLE

En tercera (incluídos los impuestos), pesetas 549'50.

En cámara, 1.025, 1.050 y 1.075.

En segunda económica, 950.

En preferencia, 800.

Precios para el vapor NIAGARA

En tercera (incluídos los impuestos), pesetas 539'50.

En cámara, 1.025, 1.050 y 1.075.

En preferencia, 800.

A todos los precios de cámara hay que añadir los impuestos.

Descuentan en primera y segunda mitad a familias compuestas de padres e hijos y que computen como mínimum tres pasajes.

Los pasajeros deben presentarse en esta Agencia cinco días antes de la fecha de salida.

Todos los pasajeros y sus equipajes son conducidos a bordo por cuenta de la Compañía.

Para toda clase de informes dirigirse a su consignatario NICANDRO FARIÑA.—Compostela, esquina a plaza de Lugo.

COMPAÑIA DE VAPORES

- Ibarra y Compañía -

(S. en C.)—SEVILLA

SALIDAS DE LA CORUÑA

Los Jueves.—Para Galicia, Sur y Mediterráneo hasta Barcelona, Cette y Marsella.

Los lunes.—Para Musel-Gijón, Santander y Bilbao (línea rápida).

Los jueves.—Para Musel-Gijón, Santander, Pasajes y Bilbao.

Admiten pasajeros de primera y tercera.

LINEA DE NEW-YORK

Servicio entre España y New-York con salidas de Sevilla cada veinte días.

Se admite carga en la Coruña para New-York y viceversa, con conocimiento directo, en combinación con nuestra línea de cabotaje.

La Compañía Ibarra tiene en el puerto de New-York almacenes propios donde depositar la carga de llegada y entregarla con absoluta garantía para los señores receptores y cargadores.

Consignatario: NICANDRO FARIÑA. La Coruña.

Compañía Trasmediterránea

BARCELONA

SERVICIOS ENTRE LA CORUÑA Y LOS PUERTOS DEL LITORAL

Línea de Cabotaje-Norte.—Salidas semanales de la Coruña para Villagarcía, Vigo, Málaga, Almería, Cartagena, Alicante, Valencia, Tarragona y Barcelona.

Los vapores de esta línea admiten carga con conocimiento directo y flete corrido para Melilla, con trasbordo en Málaga, e haciendo directamente la escala cuando la cantidad de carga lo permite.

Línea de Inglaterra.—Salidas quincenales de Glasgow y Liverpool, con escala en la Coruña, continuando en servicio de cabotaje a Villagarcía, Vigo, Huelva, Sevilla, Cádiz, Málaga, Cartagena, Alicante, Valencia, Tarragona y Barcelona.

Los Agentes de la Compañía en Glasgow y Liverpool se encargan del despacho de las mercancías que se les entreguen con este objeto, así como de recoger y reexpedir aquellas que los receptores indiquen, para lo cual se facilitan impresos especiales en esta Agencia.

Los vapores de esta línea admiten carga con conocimiento directo y flete corrido para Ceuta, Tánger, Larache, Las Palmas, Santa Cruz de Tenerife y Santa Cruz de la Palma, con trasbordo en Sevilla o Cádiz.

Línea de Italia.—Los vapores del servicio de *Cabotaje-Sur* admiten carga con conocimiento directo y flete corrido para Génova, que trasbordan en Barcelona al vapor de la línea de Italia.

Para más informes: EDUARDO BAÑA, Agente-Delegado, *La Coruña*, Cantón Grande, 26.

:- La Unión -: y el Fénix Español

COMPAÑIA DE SEGUROS REUNIDOS

Capital social:
12.000.000 DE PESETAS EFECTIVAS COMPLETAMENTE DESEMBOLSADO

AGENCIAS EN TODAS LAS PROVINCIAS DE ESPAÑA FRANCIA, PORTUGAL y MARRUECOS
56 AÑOS DE EXISTENCIA

SEGUROS SOBRE LA VIDA
SEGUROS CONTRA INCENDIOS
SEGUROS DE VALORES
SEGUROS CONTRA ACCIDENTES

Subdirectores en esta provincia, D. José Pan de Soraluce, Cantón Grande, 23 bajo, y D. José Llorens Díaz, Plaza de Orense, 3, principal.—La Coruña.

VAPORES CORREOS ESPAÑOLES
—: DE :—

Pinillos, Izquierdo y C.ª - S. en C.

CADIZ

SERVICIO RAPIDO DE LA CORUÑA A LA HABANA

El día 16 de Noviembre de 1923, saldrá del puerto de La Coruña, con destino al de Habana, el vapor español

Infanta Isabel

admitiendo pasaje de primera, segunda, segunda económica y tercera clase.

PRECIO DEL PASAJE A LA HABANA
(incluídos los impuestos)

En primera.	Pts.	1.870'00
» segunda.	»	1 300'00
» segunda económica	»	1 000'00
» tercera ordinaria .	»	524'00

Niños hasta dos años, uno gratis por familia; de dos a cinco años, cuarto pasaje; de cinco a diez años, medio pasaje.

Este buque, además de las clases indicadas, tiene camarotes de lujo, camarotes preferentes y camarotes individuales.

La conducción a bordo del pasaje de tercera y sus equipajes es por cuenta de la Compañía.

Para más informes, dirigirse a su consignatario NARCISO OBANZA.—La Coruña.

Lloyd Real Holandés

(Koninklijke Hollandsche Lloyd)

AMSTERDAM

SERVICIO RAPIDO POSTAL A LA AMERICA DEL SUR

POR LOS VAPORES A DOS HELICES *GELRIA, FLANDRIA, ORANIA* y *ZEELANDIA*

Próximas salidas del puerto de LA CORUÑA para LAS PALMAS, PERNAMBUCO, BAHIA, RIO DE JANEIRO, SANTOS, MONTEVIDEO y BUENOS AIRES.

FLANDRIA. . 3 Noviembre
Pesetas 442'60

GELRIA. . . . 24 Noviembre
Pesetas 442'60

ORANIA. . . . 8 Diciembre
Pesetas 442'60

ZEELANDIA. 22 Diciembre
Pesetas 432'60

Los precios anteriores son en tercera clase, más impuestos.

Admiten carga y pasajeros de primera, segunda, intermedia y tercera clase.

El vapor ZEELANDIA solamente admite carga y pasajeros de primera, intermedia y tercera clase.

Niños menores de dos años, gratis; de dos a diez años, medio pasaje; mayores de diez años, pasaje entero.

Estos vapores tienen a disposición de los pasajeros que viajan en TERCERA CLASE CORRIENTE, amplios comedores fijos, magníficos fumadores, cubiertas resguardadas, cuartos de baño, duchas, etc., llevando para servicio de los mismos, camareros, enfermeros y cocineros españoles.

Las comidas son abundantes y sanas, consistiendo en lo siguiente:

Almuerzo: café con pan y queso o dulce.

Comida: sopa o potaje, un plato de carne o pescado, y legumbres, vino, pan fresco todos los días y postres.

Cena: sopa con legumbres y un plato de carne o pescado y garbanzos, pan y vino.

Para cumplimentar las disposiciones argentinas es indispensable que todo pasajero presente la documentación con CINCO DIAS de anticipación a la fecha de salida del buque.

Informará sobre precios de cámara y plazas disponibles el representante general de la Compañía en España *DON RAIMUNDO MOLINA Y COUCEIRO*, CONSIGNATARIO.—LA CORUÑA, *Marina*, 32.

Lloyd Norte Alemán

DE BREMEN

SERVICIO DE VAPORES CORREOS DESDE EL PUERTO DE LA CORUÑA A RIO JANEIRO, MONTEVIDEO Y BUENOS AIRES

Próximas salidas:

«Crefeld»	7 de Novbre.
«Sierra Nevada» .	21 de Novbre.
«Werra»	5 de Dicbre.
«Gotha»	19 de Dicbre.
«Sierra Ventana» (Nuevo) .	2 de Enero

Precio en tercera clase, pts. 422'60
Tercera en camarote, pts. 442'60

para los vapores «Gotha», «Koeln» y «Crefeld».

El precio para los vapores tipo «Sierra», pesetas 10 de aumento.

Todos estos vapores son de reciente construcción y cuentan con grandes comodidades para los pasajeros de tercera clase, teniendo espléndidos comedores, fumadores, salones para señoras, baños, etcétera.

Llevan además camarotes completamente independientes de 2, 3 y 4 camas, contando pesetas 20 cada cama.

Los vapores «Koeln», «Crefeld» y «Gotha» tienen una espléndida *intermedia* en el centro del buque y el precio en esta clase es de libras 23, 24, 26 y 27, según camarote. Los vapores tipo «Sierra» tienen a y tercera clase.

Todos los vapores de esta Compañía llevan una banda de música y una orquesta para el servicio de a bordo, lo mismo en la primera que en la tercera clase.

Petición de plazas: Para poder reservar sitio en una de las próximas salidas es necesario pedir la plaza con la mayor anticipación, enviando pesetas 150 como depósito por cada plaza que se solicite.

Para más informes dirigirse a su agente en La Coruña, FELIPE RODRIGUEZ REY.—Plaza de Mina, 1, bajo.

COMPAÑIA NAVIERA

HUGO STINNES

(HUGO STINNES LINIEN) HAMBURGO
SERVICIO REGULAR DE VAPORES CORREOS

DESDE LA CORUÑA AL BRASIL Y RIO DE LA PLATA

PROXIMAS SALIDAS DE LA CORUÑA para los puertos del Brasil, Montevideo y Buenos Aires por el magnífico y rápido vapor-correo

General Belgrano

5 de Diciembre de 1923

Admite carga y pasajeros de cámara, tercera preferencia y tercera ordinaria.

Precios del pasaje en tercera clase, incluidos impuestos:

En camarotes abiertos, 422'60 pesetas.
En camarotes cerrados, 442'60 »
(Incluidos todos los impuestos)

Se recomienda a los pasajeros soliciten las plazas con la debida anticipación, especialmente los de camarotes cerrados.

Los niños de 2 a 10 años pagarán medio pasaje.

Los pasajeros deben presentarse en la Agencia con cinco días de anticipación a la salida del vapor.

Para informes, dirigirse al Agente de la Compañía ROGELIO FERNANDEZ CONDE, Feijóo, 4, bajo.

LAMPORT & HOLT LINE

The Liverpool, Brazil & River Plate S. N. C.

SERVICIO MENSUAL POR VAPORES CORREOS RAPIDOS DESDE

LA CORUÑA AL BRASIL Y RIO DE LA PLATA

Próximas salidas desde LA CORUÑA para RIO JANEIRO, SANTOS, MONTEVIDEO y BUENOS AIRES.

HOGARTH . . . 13 Novbre.

que admitirán pasajeros para los mencionados puertos.

PRECIO DEL PASAJE EN TERCERA CLASE

(Incluidos impuestos)

En Camarotes abiertos, pesetas 422'60.
En camarotes cerrados, pesetas, 442'60

(Los niños menores de 2 años, gratis, y de 2 a 10 años, pagarán medio pasaje.)

Los vapores de esta Compañía disponen de excelentes instalaciones permanentes para los pasajeros de tercera clase y camarotes de dos, cuatro y seis camas, teniendo también a su disposición espléndidos salones comedores, cuartos de aseo, etcétera.

Los pasajeros deberán presentarse en la Agencia con CINCO DIAS de anticipación.

Para toda clase de informes, dirigirse a VIUDA DE DANIEL ALVAREZ, Cantón pequeño, 22.—La Coruña.

Norddeutscher Lloyd de Bremen

LLOYD NORTE ALEMAN

Inauguración del servicio a Cuba con magníficos y nuevos vapores alemanes de gran porte.

Próximas salidas del puerto de La Coruña para la Habana:

HANNOVER 21 Noviembre

Precio en tercera clase pesetas 539'50 (incluidos los impuestos).

Estos vapores tienen una cámara en el centro del buque que cuenta con lujosas y modernas instalaciones.

En la tercera clase llevan un espléndido comedor, un salón de fumar (o sea café) y un salón de señoras, cuartos de baño, etc. Llevan también una banda de música y una orquesta. Además cuentan con camarotes independientes para la mayor parte de los pasajeros, sin que tengan que pagar ningún aumento por ellos.

PETICION DE PLAZAS.—Se ruega pedir las plazas con anticipación, así como enviar pesetas 150 como depósito por cada plaza que soliciten.

Para más informes, dirigirse a su Agente FELIPE RODRIGUEZ REY, *Plaza de Mina, 1.—La Coruña.*

En la imprenta de este periódico se vende papel para envolver.

Motorina ESENCIA PARA AUTOMOVILES Fábrica de Mesa Marchesi y C.ª - (S. en C.)

2009 Ministerio de Cultura