SEGUNDA EDICION—PARA MADRID

6 MAÑANA

LA CORRESPONDENCIA DE ESPAÑA

AÑO LXIII.—NUM. 20.012. Madrid.—Martes 26 de Noviembre de 1912. Ediciones Mañana, Tarde y Noche.

La guerra de los Balkanes

Crónica de Constantinopla

Los Dardanelos.—Por qué triunfan los Balkanes.—A Constantinopla no ha llegado su última hora.

Bien merece la pena que dediquemos algunas líneas al tan justamente famoso Estrecho de los Dardanelos, que separa Asia de Europa. Hemos pasado por él con lentitud, despacio, admirado su panorama y estudiado detenidamente, y no dudamos afirmar, digan lo que quieran los que de él han hablado sin haberlo visto, que si todas las escuadras europeas se coligaran para forzarlo, sucumbirían sin lograr su intento.

Treinta y cinco millas de canal, cuya anchura, término medio, es de dos kilómetros; defendido por ambos lados por suaves vertientes, artilladas por innumerables baterías y cientos de cañones, y sembrado de minas de torpedos en todas direcciones; recodos y restingas que permiten atacar impunemente, no puede ni siquiera concebirse que sea forzado jamás. Justa, lógica es la tradición musulmana de que si algún día llegara á colocarse la cruz en la cúpula de Santa Sofía, la media luna huiría para siempre de Estambul y el poder otomano no volvería jamás á reinar en Constantinopla.

Sin embargo, en estos momentos históricos, la Sublime Puerta se conmueve, tambalea, y su quicio, comido por el moho, está próximo á romperse.

Cuando desde aquí miro las vertientes y costas de Europa, de verdor matizadas, cubiertas de pinos, olivos y cipreses llenos de savia y exuberante vida, las comparo con las vertientes y costas asiáticas, que me enseñan el tétrico color de la agonía en sus álamos, viñas y alcornoques que, al amarillear otoñal de sus hojas, parecen envolverlas en el sudario de la muerte, y digo: ese pueblo está herido en el corazón.

En Kale y Sultaneji, el Gobierno turco avisa á los buques de guerra que van pasando que el Sultán les dispensa de hacer honores á su llegada á Constantinopla para evitar, dice, que la población se asuste al ruido de los cañonazos, medida que consideramos prudente y reveladora también del gran pánico reinante en la Sublime Puerta.

Los pueblos balkánicos han llenado de asombro al mundo con sus recientes batallas y conquistas.

Y nos ocurre preguntar: ¿cuál es la causa, dónde está la razón y fundamento de sus triunfos? Aparte de la diferencia de razas, es ésta la lucha del Cristianismo contra los secuaces de Mahoma; de la cruz contra la media luna; es quizá la última cruzada no dispuesta por la diplomacia, sino por secreto providencial; es la lucha de la fe en ambas bandas beligerantes. En ella serbios, búlgaros, griegos y montenegrinos hallan su aliento, en ella está su fuerza. Pueblos que se han dejado asesinar á cientos y á millares varios siglos antes que renegar de su fe... He aquí el secreto de donde arrancan sus presentes triunfos. En aquellas matanzas de cristianos dió el Imperio otomano fuerzas al enemigo para que hoy le derrote y venza. Al cebar sus furias en el humilde y oprimido multiplicó el número de sus enemigos. Son gran verdad aquellas palabras de Tertuliano al Emperador: *Semen est sanguis cristianorum.* «Es semilla la sangre de cristianos».

Otra de las razones de la actual derrota de los turcos está en el error cometido por la política impuesta por el partido llamado de los Jóvenes Turcos.

Creían éstos, en su afán de vejar á los cristianos, que no eran suficientes las humillaciones y pechas que les hacían sufrir, é idearon obligarles al servicio militar. ¡Error gravísimo, cuyas consecuencias, tristes por cierto, están palpando! ¡Obligar á un cristiano á defender la media luna, luchar contra sus hermanos en la fe!... ¿Podía concebirse gabela más pesada y tiránica para los que, creyendo en Cristo, viven bajo el yugo ominoso de un poder que les oprime sin entrañas? ¿Y qué ha sucedido? Los cristianos se suman á las huestes otomanas y en sus filas van á la guerra; se inicia la batalla y huyen en masa, ó por millares se rinden, encontrando en ellos los Balkanes fuerzas dispuestas para reponer sus bajas. En vano los pachás centuplican los fusilamientos; pero el mal no se corrige, cunde.

La Sublime Puerta comprende que es la fe la que da fuerzas, y enardece á sus enemigos, y con toda rapidez y urgencia envía dos mil ulemas (sacerdotes) al campo de operaciones para predicar y animar á los creyentes con las promesas del profeta.

Habido en consideración el rápido avance de los serbios y búlgaros, y el desaliento y desconcierto y pánico que se ha apodarado del Ejército turco, la opinión se inclina á creer que aquéllos entrarán en Constantinopla. Lamento no participar de tal creencia.

Los cristianos griegos no sólo son disidentes de Roma, si que también están en cisma consigo mismo.

Colocada la cruz sobre Santa Sofía, viene la eterna y transcendental cuestión. ¿Qué patriarca oficiará en ella? ¿El de Constantinopla? ¿El de Antioquía? ¿El de Jerusalén? ¿El de Armenia? He aquí la gran cuestión, más difícil de resolver que la misma guerra.

Los Sínodos de los patriarcados laboran; difícil es que se entiendan. Ellos decidirán la suerte de Constantinopla; más antes debe cesar el cisma entre ellos.

Hablo con un sacerdote griego y me dice convencido que sólo Roma podría romper el cisma de las iglesias griegas y ortodoxas, uniéndolas á sí y que no han de pasar años sin que quede justificada la celebración de un Concilio. Verificado éste, no duda mi interlocutor, el triunfo sería del Catolicismo. Hecha la unión, desaparecerán las dificultades que nacen de Santa Sofía; antes, lejos de convenir sería muy perjudicial al Cristianismo la toma de Constantinopla.

Con asistencia del ministro plenipotenciario y personal de nuestro Consulado, agregados diplomáticos y algunos españoles se celebrarán en el crucero *Reina Regente,* oficiando el capellán de dicho buque, funerales por el que fué Presidente del Consejo de Ministros, excelentísimo señor D. José Canalejas.

La tripulación del crucero goza salud perfecta.

El domingo 17, los búlgaros iniciaron el ataque general á Thataldja, casi en las puertas de Constantinopla, desde donde todo el día oyóse vivo cañoneo. Corrieron noticias de que la primera línea de defensa había sido rota, causando en la ciudad inquietud profunda. Hubo reunión de diplomáticos y de los comandantes de todos los buques surtos en el Bósforo, de cuyas reuniones resultó que el lunes, á las cinco de la mañana, desembarcaron las columnas de todos los barcos, ocupando cada una el lugar que le fué señalado.

La columna del *Reina Regente* hállase acuartelada en un colegio francés con destacamentos en la Legación y Consulado españoles y en la Embajada belga. Las columnas internacionales cruzaron las calles sin incidente alguno.

ESTANISLAO CARCAVILLA

Constantinopla, noviembre 1912.

INFORMACION TELEGRAFICA

Preparando el final

Las negociaciones.

PARIS. Comunican de Pera que la ansiedad por conocer el resultado definitivo de las negociaciones va en aumento.

Se sabe que los representantes de los países balkánicos se reunieron ayer en Tchataldja y hoy en Hacekeno, para cambiar impresiones.

Dichos países aliados desean fervientemente la paz, según dicen; pero no renuncian en forma alguna á Andrinópolis.

Turquía no acierta á adoptar una actitud definitiva, porque espera indicaciones de Alemania, en cuyas fuerzas confía casi tanto como en las suyas propias.

Es muy posible que el resultado de las negociaciones que ahora se llevan á cabo sea una lucha más formidable aún que la desarrollada hasta ahora.

Las operaciones estarán en suspenso durante tres días.

En suma: que el momento actual es el más crítico para el conflicto que los Estados balkánicos ventilan con Turquía.

En Constantinopla, las impresiones son bastante pesimistas.

Por si acaso...

Ante la eventualidad, mejor dicho, ante la probabilidad de que de las actuales negociaciones no surja la paz deseada, Turquía no descuida sus defensas.

Le resta el último baluarte, y en él ha de defenderse de una manera desesperada para intentar que su derrota no se convierta en definitiva y completa.

Así es que estos días, á pesar de su aparente tranquilidad, son días de una actividad verdaderamente febril.

Los preparativos se llevan á cabo aceleradamente.

Entre Tchataldja y Constantinopla se construyen una segunda y una tercera línea de defensa.

Más de 10.000 hombres trabajan día y noche en las obras de fortificación.

Quiérese que si el choque sobreviene de nuevo, les coja á los turcos completamente preparados.

Para ello, no se omite dinero ni detalle.

El cólera.

Por el único lado por que el optimismo parece declararse de una manera franca, es por el de la salud pública.

El cólera, como es sabido, amenazaba con poner á Constantinopla en durísimo trance en estas circunstancias.

Pero la terrible enfermedad que parecía estacionarse hace tres días no progresa, afortunadamente, y va ya en disminución de un modo franco, cuando menos en apariencia.

Cada día es menor el número de los atacados.

A éstos se los aisla cuidadosamente, para evitar nuevos contagios.

Turcos y alemanes.

Dicen de Constantinopla, que siguen llegando tropas de refresco.

Todas ellas proceden de Anatolia.

En cambio han sido licenciados bastantes soldados que se negaban á combatir contra los invasores.

Esta medida del Gobierno ha sido muy mal recibida por gran parte de la población.

Se toma tal decisión por una complacencia exagerada, que puede producir en las circunstancias actuales muy fatales consecuencias.

Si el ejemplo de esos soldados, que son licenciados por negarse á combatir, cundiese, sería inútil toda defensa.

Procedentes de Alemania se han recibido en abundancia cañones y municiones.

Además, han marchado á la línea de Tchataldja diez y seis oficiales alemanes, para luchar al lado de los turcos cuando los búlgaros y sus aliados reanuden el ataque.

El reinado del terror.

De Constantinopla dicen que se atraviesa allí por un reinado del terror, muy semejante al de la contrarrevolución del 13 de abril.

La intranquilidad de las gentes es continua.

Sobre la Prensa se ejerce una censura rigurosa hasta la exageración.

Raro es el periódico que no sale á la calle todos los días con una ó dos planas en blanco.

Todo aquello que no sea decir que la situación ha mejorado mucho y que no es de temer un desastre es tachado por la censura.

Las detenciones son también abundantes y continuas.

El celo de los dependientes del Gobierno se ha desarrollado en forma tal, que no se dan punto de reposo, y en todo ven materia para intervenir.

En suma, que la situación en Constantinopla es desesperante y no se puede sostener así durante mucho tiempo.

El problema internacional

Lo que se dice en Alemania.

BERLIN. La impresión dominante en los círculos militares y políticos es la de que la situación ha mejorado bastante durante los dos últimos días.

No falta, sin embargo, quien cree que las probabilidades de una ruptura entre Austria y Serbia son mayores cada vez.

Pero de todos modos, por lo que á Alemania puede afectar, la tranquilidad es completa.

Tal vez contribuya á esta tranquilidad de la opinión el viaje que el Príncipe de Prusia va á hacer á Rusia.

Supónese que dicho Príncipe será en ese viaje portador de algún importante mensaje del Kaiser.

Sea lo que sea, lo cierto es que no se respira intranquilidad en Berlín.

Lo que dice Austria.

BERLIN. Los periódicos publican noticias de Budapest, en las que se da cuenta de que la situación es muy grave.

Serbia se muestra más intransigente cada vez, y esto aumenta la excitación de los austriacos, haciendo que la tirantez entre ambas naciones sea mayor de día en día.

Por otra parte, en Viena—según de allí telegrafían—se sabe que Rusia está decidida y dispuesta á sostener y defender las pretensiones de Serbia sobre el Adriático.

A esto precisamente se atribuye la intransigencia de Serbia.

La decisión de Rusia es tan definitiva, que en los círculos políticos se asegura que ya la ha comunicado á las demás Potencias.

Estas noticias producen en la opinión el efecto que fácilmente se puede adivinar.

Ahora se reconcentra toda la atención en la respuesta que las Potencias den á la declaración de Rusia.

Las suposiciones que sobre este tema se hacen son variadísimas; pero en todas ellas se advierte el pesimismo que la opinión general siente.

De la frontera rusa llegan noticias de que Rusia ha colocado 11 Cuerpos de Ejército junto á la frontera alemana.

Además ha llamado Rusia cinco reservas y ha destacado hacia otros puntos de sus fronteras 32 batallones de Infantería y cuatro regimientos de Caballería.

Todos estos preparativos son una prueba más de que Rusia está decidida en absoluto á apoyar con las armas las pretensiones de Serbia.

Tal es la sensación que estas noticias han producido, que el conflicto con Serbia ha pasado á ser en las conversaciones un asunto de segunda fila.

Es la situación austrorrusa lo único que preocupa á las gentes.

Se espera que ahora se encargará Alemania de llamar la atención de Rusia.

El viaje que va á hacer hacia San Petersburgo el Príncipe de Prusia, á quien se supone portador de un mensaje del Kaiser, puede muy bien hacer que Rusia vuelva sobre su acuerdo.

Más impresiones.

ROMA. Un ex ministro italiano, muy prestigioso, ha declarado que Alemania es, en realidad, la única nación que desea fervientemente que la paz europea no se turbe.

Italia se limita ahora á seguir con gran atención los acontecimientos, para ver la actitud que Rusia, Inglaterra y Francia adoptan.

Se cree que la guerra europea depende exclusivamente de la conducta que ahora sigan Rusia y Francia.

¿Tratado secreto?

Dicen de Roma que en los círculos políticos de aquella capital existe la creencia de que entre Serbia y Rusia hay un tratado secreto.

Y á esto se atribuye la actitud de intransigencia en que Serbia se ha colocado respecto á Austria.

Sabe Serbia que Rusia la defenderá contra un ataque de Austria, y por esto no teme la ruptura y no transige.

Graves desórdenes.

PARIS. Dicen de Viena que en varias poblaciones se han registrado serios desórdenes.

La excitación pública va en aumento.

En la capital, los eslavos llevan á cabo continuas manifestaciones.

Los estudiantes se han manifestado también ante las Legaciones extranjeras.

La Policía tuvo que disolverles.

Pero donde estos sucesos han alcanzado caracteres de mayor gravedad es en Budapest.

Allí los estudiantes iniciaron una manifestación, á la que pronto se sumaron los elementos más distanciados.

Los vivas y mueras se sucedían sin interrupción, y los manifestantes, más excitados cada vez, parecían dispuestos á cometer cualquier desmán.

En vista del sesgo que la manifestación tomaba, salió la fuerza pública al encuentro de los manifestantes.

Como éstos opusieran resistencia, la fuerza hizo uso de las armas.

De la colisión resultaron numerosos muertos y heridos.

No se conocen más detalles.

Una derrota griega.

PARIS. Hasta ahora no han confesado los griegos que sufrieron una derrota en Banitza y Sorowitz.

He aquí el parte oficial del coronel Mateopoulos, comandante en jefe de la quinta división, que al fin ha sido hecho público:

«Llegué el 2 de noviembre cerca de Banitza y encontreme delante de 15.000 turcos.

Como no disponía más que de 4.500 hombres muy fatigados, debí replegarme sobre Sorowitz.

Allí me fortifiqué y resistí hasta la mañana del 5 todos los ataques del enemigo.

Pero durante dicha mañana mi derecha fué sorprendida.

Y tuve que concentrar mis fuerzas á cuatro kilómetros por retaguardia.

Juzgando entonces cumplida mi misión, porque había impedido á los turcos de Monastir descender sobre Jeunidjé, y viendo la extenuación de mis soldados, me replegué á las aldeas que se alzan al Norte de Cosana.»

La ocupación de Lesbos.

PARIS. He aquí nuevos detalles de la ocupación de la isla de Mitilene (Lesbos) por los griegos.

La división naval encargada de la conquista estaba compuesta por el crucero *Jorge Averof,* tres pequeños acorazados, cinco contratorpederos y tres transportes.

Estos buques tenían á bordo tropas de línea y un destacamento de Infantería de marina.

Mandaba la flota el almirante Cunduriotis, que intimó la rendición á la ciudad de Mitilene.

Los cónsules extranjeros y el valí, para evitar la efusión de sangre, rogáronle concediera un plazo que permitiera retirarse al interior á las tropas turcas, si es que no querían rendirse.

Cunduriotis aceptó.

Terminado el plazo, el cuerpo de desembarco ocupó la población y fué izado el pabellón griego, en medio del entusiasmo general.

Los soldados y oficiales turcos, en número de unos 700, se retiraron al interior de la isla, perseguidos por la infantería griega.

La escuadra regresó seguidamente á Lemnos.

Por la noche todos los vecinos de Mitilene iluminaron sus casas.

¿Camino de la paz?

Bulgaria se modera.

PARIS. Según los nuevos despachos que llegan de Sofía, Bulgaria ha modificado grandemente sus pretensiones primitivas.

Sólo pide, como indemnización, 28 millones de libras turcas.

Y esta suma librará á Turquía de la carga que representa la parte de deuda que corresponde á Albania, Macedonia, Tracia é islas del Egeo.

Además, Bulgaria consiente en que la nueva línea fronteriza con Turquía comience en el puerto de Midia (mar Negro), pase por Tchorlu y termine en la desembocadura del Maritza.

De este modo el Mármara seguirá siendo un mar turco y los Dardanelos continuarán, en su orilla europea, en poder de la Sublime Puerta.

En Berlín se asegura que el armisticio está á punto de ser pactado y que durará ocho días.

Se afirma también que durante él serán acordadas las condiciones del Tratado de paz.

De Viena dicen que ya ha salido de Sofía el ministro de Hacienda.

Va á Tchataldja para discutir con los plenipotenciarios turcos la cifra de la indemnización de guerra.

En Viena se dice que ayer, en una nueva entrevista, los delegados de Turquía y de Bulgaria llegaron á un acuerdo.

Una entrevista.

PARIS. El Archiduque heredero de Austria, Francisco Fernando, de vuelta de Berlín, ha celebrado una larga entrevista con su tío el Emperador.

Austria, tranquila.

PARIS. En los círculos diplomáticos de Viena se dice que las movilizaciones rusas no inquietan al Gobierno.

Las noticias que llegan de las fronteras galitzianas no alarman, no obstante su gravedad.

Austria seguirá su camino sin preocuparse de los preparativos de su vecina, y cuando llegue el momento impondrá su voluntad.

Los marinos extranjeros.

Despachos de Constantinopla dicen que el destacamento de marinos austriacos que desembarcó, ha vuelto á bordo.

De todos los buques de guerra de Austria que había en el Cuerno de Oro, sólo quedará uno.

Los demás regresarán á sus puertos.

La Sublime Puerta ha pedido que reembarquen todos los marinos extranjeros que desembarcaron.

Aún no ha sido contestada esta petición suya.

Contra la guerra

En Budapest.

PARIS. Despachos de Budapest dicen que ayer en dicha capital hubo graves disturbios.

Los socialistas organizaron una manifestación monstruo contra la guerra.

Masas imponentes de obreros recorrieron las calles dando mueras al partido que en Viena trabaja porque la guerra estalle.

La Policía salió al encuentro de los manifestantes y cargó sobre ellos.

Hubo colisiones. Dos agentes, ocho obreros y seis estudiantes resultaron heridos.

Fueron hechas numerosas detenciones.

Barricadas en Budapest.

PARIS. Se han reproducido en Budapest los desórdenes, con mayor carácter de gravedad.

Los socialistas celebraron un mitin monstruo.

En él fué votada una orden del día contraria á la guerra.

Luego, grandes grupos de estudiantes y obreros recorrieron las calles dando gritos subversivos.

Apareció la Policía, que fué acogida con mueras y otras manifestaciones hostiles.

Un manifestante disparó su revólver contra un agente, y esta fué la señal de la lucha.

Policías y manifestantes se tirotearon, cambiando centenares de disparos.

La muchedumbre volcó algunos tranvías, formando con ellos barricadas.

Los más exaltados se batieron detrás de ellas mientras daban vivas á la república social y mueras á la guerra.

Once agentes resultaron heridos de bala.

Ochenta manifestantes fueron detenidos.

Sigue la agitación y se teme que esta noche haya nuevos sucesos sangrientos.

El Congreso socialista.

PARIS. El Congreso socialista de Basilea celebró sesión esta mañana.

Hablaron diversos delegados, en francés, inglés y alemán.

Acordóse, por unanimidad, oponerse á la guerra, ejerciendo presión sobre los Gobiernos.

El 16 de diciembre, en todas las grandes capitales de Europa, habrá huelga general.

Esta huelga será un aviso del socialismo, según se dice en el acuerdo votado.

Para que el paro sea absoluto, desde ahora se comenzará á prepararlo, por medio de mítines y conferencias.

Por la guerra

Disturbios en Viena.

PARIS. En Viena, los elementos antieslavos han continuado promoviendo disturbios.

Celebraron una manifestación contra Rusia, y luego fueron á la Universidad.

La Policía cargó sobre ellos, y muchos fueron presos.

Hubo algunos heridos y bastantes contusos.

Los búlgaros se retiran.

PARIS. Los búlgaros siguen retirándose de las líneas de Tchataldja.

Las avanzadas han retrocedido otros ocho kilómetros.

No quiere el Rey Fernando que su ejército sea diezmado por el cólera, como lo está siendo el otomano.

Además, 40.000 soldados de buenas tropas han abandonado los campamentos búlgaros.

De ellos, 20.000 han iniciado un avance sobre la península de Galípoli para atacar por la espalda á los defensores de los fuertes de los Dardanelos.

Los otros 20.000 han ido á reforzar las fuerzas sitiadoras de Andrinópolis.

Turquía no transige.

PARIS. No es conocido el texto de la contraproposición turca; pero, según todos los informes, la Sublime Puerta se halla dispuesta á conceder la independencia á Albania y á renunciar á la mayor parte de Macedonia y á las islas del Egeo.

Pero, en cambio, no quiere ceder nada de la Tracia, ni menos Andrinópolis, su capital.

Afirma que en la Tracia no ha sido vencida definitivamente, que Andrinópolis sigue resistiendo, que los puertos tracios del Mar Negro continúan en su poder y que no han sido rotas las líneas de Tchataldja.

Todo esto, en su opinión, la impide consentir que la Tracia y Andrinópolis pasen á poder de los búlgaros.

Estos han suspendido todas las operaciones militares en el Istmo y aguardan el resultado de las negociaciones entabladas.

Cincuenta mil soldados más.

PARIS. El Gobierno turco ha acordado llamar á filas á los reemplazos de este año y del próximo.

Esto le permitirá disponer dentro de quince días de otros 50.000 hombres.

No interviene.

PARIS. En los Círculos políticos berlineses dicen que no es cierto que Alemania se haya ofrecido como mediadora entre Rusia y Austria.

El Príncipe Enrique de Prusia, de quien se decía había salido para Viena, continúa en Kiel.

Rusia y Austria.

PARIS. Ha sido publicada en San Petersburgo una nota oficiosa.

2009 Ministerio de Cultura

En ella se dice que Rusia no ha dado ni da á Austria consejos belicosos, sino que, al contrario, siempre le ha dicho proceda con moderación.

Si Austria se mantiene correcta, Rusia hará otro tanto

Pero si se muestra provocadora, Rusia, con harto sentimiento suyo, tendría que proceder en consecuencia.

Patchitch y «The Times».

PARIS. El Presidente del Consejo de Ministros de Serbia, Patchitch, se ha dirigido á *The Times*, por medio de su corresponsal.

Ruega al gran periódico inglés apoye las pretensiones de Serbia y haga que éstas obtengan la aprobación de la opinión británica.

Añade que Serbia necesita imprescindiblemente un puerto en el Adriático y un *hinterland* de 50 kilómetros, además del mismo y como zona complementaria.

Bombardeo.

PARIS. Un despacho de Ricka dice que los montenegrinos han reanudado el bombardeo de Scutari.

La plaza sigue resistiendo.

Conferencia.

PARIS. M. Poincaré ha celebrado una larga conferencia con los embajadores de Austria y de Rusia.

Guardan impenetrable reserva.

Las negociaciones.

BERLIN. Dicen de Sofía que las negociaciones turco-búlgaras se están realizando en las mismas líneas de Tchataldja.

Complot.

ATENAS. Las autoridades griegas de Salónica han descubierto un complot de oficiales turcos.

Todos ellos han sido detenidos y trasladados á Grecia.

Entre los conspiradores figura el doctor Nazim pachá, pariente del generalísimo, y que fué uno de los que provocaron la guerra.

Pasaje sublevado.

CONSTANTINOPLA. Procedente de Salónica ha llegado un buque con 600 fugitivos.

Estos se sublevaron á bordo por el mal trato.

Echaron al agua parte de la carga y muchos víveres.

Los Dardanelos.

LONDRES. Ha quedado de nuevo abierto el paso de los Dardanelos.

Estatua á Venizelos.

ATENAS. Los griegos erigirán un monumento en Mitilena al Presidente del Consejo, Venizelos.

Noticias de madrugada

Reunión del Gobierno turco.

CONSTANTINOPLA. Se han reunido los ministros en Consejo.

La reunión ha sido larga.

Antes de terminar el Consejo ha salido Rechid pachá y se ha trasladado al Cuartel general.

Mujeres voluntarias.

CONSTANTINOPLA. Dice un periódico que muchas mujeres, en calidad de voluntarias, forman parte de la caballería turca que se dirige á las líneas de Tchataldja.

En libertad de acción.

SOFIA. Afirma un periódico que la mayoría de las tropas de los países aliados han quedado en libertad de acción.

Ahora bien: si las negociaciones emprendidas no dan el resultado apetecido, será efectuada inmediatamente una gran concentración en la Tracia y las tropas se pondrán en marcha hacia Constantinopla.

En la capital de Turquía, en tal caso, entrarían juntos los ejércitos aliados.

No se cree que haya de llegarse á ese extremo.

Reunión de plenipotenciarios.

SOFIA. Continúan reunidos los plenipotenciarios turcos y búlgaros en punto correspondiente á la zona neutra.

Nazim pachá se muestra irreductible en cuanto á la rendición de Andrinópolis, pedida por Bulgaria.

Dice que Turquía puede aún resistir allí mucho tiempo, y, por consiguiente, no cree oportuno acceder á la rendición solicitada.

¿Aceptará Turquía?

SOFIA. En círculos bien informados se asegura que Turquía no aceptará el armisticio si no se le ofrece en condiciones aceptables.

De lo contrario, continuará la guerra con más empeño, á cuyo fin ha aumentado estos últimos días notablemente los contingentes encargados de sostener las líneas de Tchataldja.

Chedam á Constantinopla.

SOFIA. El consejero abogado Chedam, que se encontraba con los parlamentarios, ha sido llamado á Constantinopla y ha emprendido ya su viaje.

Más fuerzas á Tchataldja.

SOFIA. En previsión de que las negociaciones que se siguen actualmente fracasen, el Gobierno búlgaro, de acuerdo con los de Serbia y Grecia, ha adoptado medidas para, en un momento dado, poder concentrar en las líneas de Tchataldja grandes contingentes.

Algunas tropas han salido ya en dicha dirección.

De Salónica ha salido la división séptima, que allí se encontraba.

También han marchado hacia Tchatadja los reclutas de 1912, llamados recientemente.

Las líneas de comunicación han sido restablecidas.

En las líneas de Tchataldja convergerán las tropas aliadas en el momento que se considere preciso.

El ejército griego.

LONDRES. *The Daily Chronicle* ha recibido un despacho de su corresponsal en Constantinopla diciendo que Fouad pachá ha presentado á su Gobierno una exposición en la que declara que el Ejército griego se encuentra en malas condiciones de resistir, y que sería empresa fácil, si el Ejército turco se lo propusiera como objetivo de momento, romper las líneas de defensa griegas.

No responde el corresponsal de que lo afirmado en la exposición mencionada responda á la realidad.

¿Los serbios en Durazzo?

BELGRADO. Un periódico acoge el rumor, que aquí ha circulado con insistencia, de haber llegado ya un destacamento serbio á Durazzo.

El rumor es muy verosímil.

¿Toma de Oukrida?

BELGRADO. Háblase de que es ya un hecho la toma de Oukrida.

Oficialmente nada se sabe y caso de que el rumor sea cierto, tampoco se conoce detalle ninguno.

El enviado austriaco.

USKUB. Llegó el enviado de Austria que trae la misión de hacer averiguaciones acerca de la cuestión del cónsul.

Saldrá inmediatamente para Prizren.

Ante Andrinópolis.

BELGRADO. El Ejército serbio que en la actualidad sostiene el sitio de la plaza de Andrinópolis, asciende á 44.000 hombres.

Movilización rusa.

SAN PETERSBURGO. Merced á la circular recientemente dictada por el ministerio de la Guerra prohibiendo la circulación de noticias referentes á movilizaciones militares, Rusia ha pedido llevar á cabo, con todo sigilo, la concentración de tropas en las inmediaciones de la frontera austriaca.

Ascienden á 250.000 hombres los enviados hasta ahora.

Optimismos.

LONDRES. La Prensa inglesa manifiesta que aun cuando realmente tienen importancia las medidas de carácter militar adoptadas por Austria y Rusia, no hay, sin embargo, que extremar los pesimismos.

La impresión dominante en los centros diplomáticos es que Rusia y Austria, á pesar de las movilizaciones de tropas que llevan realizadas, no llegarán á la ruptura.

LA CATASTROFE DE BILBAO

El entierro será un acto imponente

Los periódicos.

BILBAO. (Lunes, mañana.) Los diarios locales dedican hoy planas enteras á relatar y comentar la horrible catástrofe ocurrida ayer en el teatro-circo del Ensanche.

Frente al hospital.

Desde el amanecer han comenzado á formarse grupos frente al Hospital Civil de Basurto, al que, como telefoneé, fueron anoche trasladados los cadáveres de los niños víctimas de la catástrofe del cine.

Los numerosos aldeanos que á primera hora de la mañana afluyen á Bilbao desde todos los puntos de la provincia, parecía que se habían dado cita frente al Hospital.

Todos pretendían entrar en el benéfico establecimiento para ver los cadáveres.

Pero las puertas están cerradas y no se abrirán hasta las diez.

A esa hora se permitirá la entrada al público.

Este se agolpa por todas partes, leyendo con gran avidez los extensísimos relatos que la Prensa publica.

Los periódicos han duplicado hoy sus tiradas.

¡Pobres madres!

Cuando ya había frente al Hospital un grupo muy numeroso de personas esperando ver los cadáveres, llegó una pobre mujer, desgreñada y con los ojos congestionados de llorar.

Como una loca, sin reparar en nadie, llegó hasta las verjas del establecimiento.

Al ver que estaban cerradas, las golpeó furiosamente, mientras llamaba al portero á grandes voces.

El portero acudió para decir á la pobre mujer que hasta las diez de la mañana se había prohibido en absoluto la entrada para todo el mundo.

Entonces la mujer se entregó á los mayores transportes de desesperación.

Fué necesario que los circunstantes la sujetaran para que no se destrozase contra los hierros.

La infeliz había pasado toda la noche recorriendo las Casas de Socorro y los centros oficiales.

Un hijo suyo, niño de pocos años, había marchado de paseo por la tarde con unos amiguitos.

Llegó la hora de cenar, y como el muchacho no se hubiera presentado en casa, la mujer, que ignoraba todavía la catástrofe ocurrida en el circo del Ensanche, se fué á las oficinas del Cuerpo de Seguridad á preguntar si tenían noticia de que á su hijo le hubiera ocurrido algo.

Los guardias comprendieron que aquella pobre madre ignoraba aún la tragedia del circo y no quisieron alarmarla más de lo que ya estaba.

Le preguntaron el nombre del niño y la hicieron esperar, hasta que otro guardia llegó diciendo:

—Ha sido horrible. Dicen que los niños que han muerto son más de treinta.

Oir esto la desgraciada madre, prorrumpir en gritos de «¡Mi hijo! ¡Mi hijo! ¿Dónde ha sido eso?» y marchar enloquecida á la próxima Casa de Socorro, fué todo uno, sin que valieran á calmarla las palabras que los guardias la prodigaron.

Durante toda la noche no ha podido encontrar á su hijo.

Por fin, en su angustiosa peregrinación, llegó al Hospital, frente al cual se desarrolló la escena que ya he relatado.

Poco después que ella llegaron también otras tres mujeres, anegadas en llanto.

Eran otras tres madres que ignoraban el paradero de sus hijos.

Témese que al ver los cadáveres no identificados todavía, si reconocen entre ellos á sus hijos, sean víctimas de alguna peligrosa crisis nerviosa.

Los heridos.

Casi todos los heridos de la catástrofe del cine lo están de gravedad.

Seis de ellos se encuentran en tal estado que se teme que fallezcan de un momento á otro.

El entierro.

La Comisión designada por el Ayuntamiento en la sesión extraordinaria de anoche para entender en todo lo referente al entierro de las víctimas de la catástrofe del cine, ha dispuesto que todos los ataúdes sean forrados de blanco.

El entierro promete ser imponentísimo.

Los féretros serán conducidos en tranvías eléctricos enlutados.

La fúnebre comitiva partirá del Hospital de Basurto y pasará por el centro de Bilbao.

El duelo oficial se reunirá también frente al Hospital.

Será presidido por las autoridades.

Los comerciantes.

El presidente del Círculo Mercantil ha dirigido á los comerciantes una alocución, rogándoles que cierren sus establecimientos el día del entierro, para asociarse de ese modo al duelo general que la catástrofe ha producido.

También ruega á todos los agremiados que asistan al entierro.

Un niño heroico.

Transmitir todos los episodios emocionantes que corren de boca en boca, ocurridos con ocasión de la catástrofe del cine, sería labor interminable.

Envío, sin embargo, el siguiente que publica la Prensa de hoy, por juzgarlo interesante.

Un muchacho de doce á catorce años se encontraba en la galería alta del teatro, cuando ocurrió la fatal alarma que tantas víctimas ha ocasionado.

Dándose perfecta cuenta de que nada ocurría, y viendo que los niños eran pisoteados horriblemente, se lanzó á prestar socorro á los más próximos, sin temor á correr la misma suerte que los pisoteados.

Así logró conducir hasta el ambigú varios cadáveres.

Pero al intentar la operación por quinta ó sexta vez, el muchacho fué arrollado por el público, y estrujado y pisoteado horriblemente, hasta quedar exánime.

Su heroísmo le había costado la vida.

Más detalles.

BILBAO. (Lunes, tarde.) La niña Bienvenida Pérez, de doce años, que figura como muerta, había hecho ayer la primera comunión.

Hoy fueron al Depósito las hermanas de la víctima, y vistieron el cadáver con la ropa con que había verificado la ceremonia.

Bastantes víctimas fueron amortajadas con túnicas negras.

Los ataúdes están colocados en filas y alumbrados con cirios.

Frente á algunos se alza un altar.

El Juzgado que actúa pide justificación de por qué la Junta de Espectáculos permitió la apertura de este cine.

Una equivocación.

BILBAO. (Lunes, tarde.) A primera hora de esta mañana se presentó en el hospital una mujer, manifestando que le faltaba un hijo, y que suponía se hallaba entre los cadáveres.

Mostráronle ocho que faltaban por identificar, y no hallóle.

La mujer volvió repetidas veces, insistiendo en que su hijo debía estar allí.

Poco después recibió aviso el gobernador, diciendo que se había presentado un joven llamado Claudio Delgado, á quien ayer se identificó, para deshacer un error, pues vivía.

En su vista, se avisó á la madre, y se deshizo la equivocación, pues el hijo estaba entre los cadáveres identificados.

Llámase Esteban Gareta, de doce años.

Casi todos los heridos están fuera de cuidado, á excepción de tres, que inspiran serios temores.

Entre los muertos nuevamente identificados figuran Macario Ortega, de doce años; Carlos Matiada, de diez; Ramón González, de once; Rafael Arnáez, de diez, y Víctor García, de nueve.

Sólo faltan dos por identificar.

Telegramas de pésame.

BILBAO. (Lunes, tarde.) El Ayuntamiento ha recibido infinidad de telegramas de pésame.

Su Majestad el Rey ha enviado el siguiente despacho:

«Profundamente impresionado con la horrible desgracia ahí ocurrida, reciba el sentido pésame de la Reina y mío, y ruégole lo transmita en nuestro nombre á la población entera, y muy particularmente á las familias que sufren pérdidas irreparables.—*Alfonso.*»

El telegrama de S. M. ha sido contestado en los siguientes términos:

«Señor mayordomo mayor de Palacio: Ruégole transmita á SS. MM. el agradecimiento más sincero de una villa sumida en la desgracia é impresionada por terrible catástrofe. Tendré el honor de transmitir al Ayuntamiento y á las familias de las víctimas el pésame de SS. MM., que siempre toman parte tan viva en las aflicciones de su pueblo.—El alcalde, *Moyúa.*»

También han enviado despachos de pésame el Gobierno, el obispo de la diócesis y numerosos Ayuntamientos.

Por la Alcaldía han desfilado infinidad de personas para expresar su pésame al alcalde.

Al entierro.

El Claustro de profesores y los alumnos de todos los Centros docentes acudirán al entierro.

Todos los edificios de Sociedades hállanse enlutados.

También se han colocado banderas de luto en los Consulados y á bordo de los barcos surtos en la ría.

Para el entierro.

BILBAO. (Lunes, tarde.)

Según acuerdo del Ayuntamiento asistirán, á ser posible, los niños de las Casas de Beneficencia al entierro de las víctimas, ostentando en el brazo izquierdo un lazo de crespón negro.

También ha acordado elegir en el plano del cementerio el terreno para habilitar las sepulturas y publicar una esquela á media plana en todos los periódicos invitando al pueblo á asistir al acto.

Bando del alcalde.

BILBAO. (Lunes, tarde.) El alcalde ha publicado el siguiente bando:

«Invitar al pueblo de Bilbao á que dé testimonio colectivo de su dolor por la catástrofe ocurrida, es inútil, si no ofensivo.

Consternados todos por la visión horrenda de los cadáveres, amontonados primero en la escalera del circo y luego tendidos sobre el pavimento de la Casa de Socorro; húmedas todavía las lágrimas de las madres que en la tarde de ayer preguntaban por sus niños y lloraban de alegría al estrecharlos con vida sobre su corazón; insepultas aún las víctimas, el sentimiento que á todos se impone en estas horas de dolor, subsiguientes á una tarde de zozobra, que ha dejado sentir su influjo en todos los hogares, no es necesaria la invitación oficial para que el duelo domine en todos los espíritus.

No invito, pues, á ello al vecindario; me limito á recoger las palpitaciones de este sentimiento y á hacerme intérprete de él en el documento destinado á la publicación, y por este motivo llevará la firma del presidente de la Corporación municipal.

La conducción de los cadáveres se verificará mañana martes, á las diez de la mañana, desde la Casilla á la plazuela del Instituto.

El solemne acto de los funerales se celebrará pasado mañana miércoles, á las once de la mañana, en la basílica de Santiago.

Allí nos encontraremos todos: el Ayuntamiento de Bilbao, que acudirá en corporación; las autoridades, las familias que lloran la pérdida de los seres queridos; los que tienen la dicha de ver á su lado á los hijos que por perdidos lloraron, y el pueblo entero de Bilbao, que en la mañana del domingo acudió á la fiesta de distribución de premios á los niños de la escuela, orgulloso de presenciar los triunfos de los tiernos vástagos.

Allí estaremos todos; unos llevarán los prestigios de su cargo; otros la representación del comercio; quien pueda, llevará flores, y todos contribuirán con su asistencia y con sus oraciones á realizar un acto digno de la cultura de Bilbao y demostrará los sentimientos de un pueblo que tiene la conciencia de su solidaridad en estos momentos de congoja general y que sabe expresar su aflicción grande, porque grande ha sido la desgracia y porque ésta ha cogido en su campo de destrucción á inocentes niños.»

Firma el bando el alcalde, Sr. Moyúa.

Acuerdos.

BILBAO. (Lunes, noche.) La Comisión especial nombrada por el Ayuntamiento para entender en el entierro de las víctimas ha tomado los siguientes acuerdos:

1.° El entierro se verificará mañana, á las diez de la mañana.

La comitiva se organizará en la plaza de la República, donde el Ayuntamiento, constituído en corporación, recibirá el duelo, en unión de las familias de las víctimas.

2.° Para organizar el entierro saldrán los cadáveres del Hospital á las nueve y media, llegando hasta la plaza de la Casilla, donde esperará el clero, con las cruces, de las seis parroquias.

Allí se rezará un responso, poniéndose en marcha la comitiva por el siguiente orden:

Benemérita de caballería.

Niñas de las escuelas elementales, con sus maestras, y bandas de música

Niños de las escuelas elementales, con sus maestros.

Guardia municipal.

Niños de la Casa de Misericordia, con hachas.

Hachas de respeto, llevadas por ocho ex alcaldes.

Clero parroquial, con cruces, y féretros, en orden de menor á más edad, llevados en hombros de socios del Club Deportivo.

A continuación marcharán la Diputación, el comandante de Marina, gobernadores civil y militar, banda de música municipal, seguida de la presidencia del arcipreste, curas párrocos, representantes de las familias, representantes en Cortes, alcaldes de los pueblos, Junta de instrucción pública, Corporaciones, entidades, Comisiones, banda de música militar.

Se ha acordado solicitar de las agencias funerarias de Bilbao adornen los féretros y faciliten hachas de cera, que llevarán 400 hombres, y pedir á la Compañía del ferrocarril de Lezama dos trenes especiales hasta el cementerio, uno para conducir los cadáveres y Corporaciones y otro para las familias de las víctimas

Celebrar funerales en la basílica de Santiago el miércoles, á las once de la mañana, aceptando el ofrecimiento del Orfeón de Bilbao.

Dedicar el Ayuntamiento una corona como las dedicadas á las víctimas por suscripción de las escuelas

En la Diputación.

BILBAO. (Lunes, noche.) La Diputación ha celebrado sesión extraordinaria, acordando hacer constar en acta el pésame de la Corporación por la catástrofe y asistir en pleno á todos los actos organizados por el Ayuntamiento; autorizar á la Comisión provincial para los gastos que crea necesarios á este efecto y nombrar una Comisión que visite al alcalde para testimoniarle el dolor de la provincia por la catástrofe.

Para concurrir á los actos fúnebres.

BILBAO. (Lunes, noche.) El Claustro de Profesores del Instituto ha dispuesto que se fije un «aviso» suspendiendo las clases mañana y pasado y al mismo tiempo invitando á los alumnos á que asistan al entierro y á los funerales de las víctimas de la catástrofe.

—El obispo de la diócesis ha telgerafiado anunciando que llegará mañana para concurrir á los actos fúnebres.

El Juzgado.

Ha continuado trabajando el Juzgado en la instrucción del sumario.

No se sabe que haya encontrado indicios que permitan averiguar de quién partió la alarma.

Aspecto de la población.

Todos los espectáculos continúan suspendidos. La población, todavía bajo la impresión de la catástrofe, presenta muy triste aspecto.

Para mañana.

Fuerzas del Ejército cubrirán mañana la carrera, acordonando los lugares del tránsito que recorrerá el cortejo fúnebre.

Durante el entierro doblarán las campanas de todas las iglesias de Bilbao.

Por la tarde se cubrirán con crespones los faroles del alumbrado público.

Coronas de los Centros docentes.

La Escuela Normal de Maestras y casi todos los colegios y centros de enseñanza han enviado coronas dedicadas á las víctimas de la catástrofe.

Expresiones de pésame.

En la Diputación y en el Ayuntamiento se reciben centenares de cartas y telegramas con expresivas demostraciones de pésame.

Uno identificado y otro sin identificar

Ha sido identificado otro cadáver, que es el del niño de once años Víctor García.

Sólo queda un cadáver que no ha sido identificado; representa de doce á trece años de edad, viste pantalón y blusa negros.

Ha sido fotografiado con objeto de guardar el retrato para procurar identificarlo.

Otros dos niños muertos.

BILBAO. (Lunes, noche.) A última hora de la tarde y á primera hora de la noche han fallecido, sucesivamente, dos heridos en la catástrofe de ayer, que estaban en el Hospital.

Son los hermanos Eduardo y Eladio Santa Catalina, de ocho y once años, respectivamente.

Dos acuerdos.

El Colegio de agentes de Bolsa ha tomado el acuerdo de que mañana sólo se realicen operaciones de doce y media á una de la tarde, con objeto de que queden libres las horas necesarias para asistir al entierro.

En estas horas se paralizará toda la vida comercial, industrial, bursátil y docente de la población.

—La Junta del Monte de Piedad Municipal ha acordado proceder al desempeño gratuito de los lotes de ropas que tengan pignoradas los padres de los niños que han muerto en la catástrofe.

Más telegramas de pésame.

BILBAO. (Lunes, noche.) Entre los numerosos telegramas de pésame que siguen recibiéndose, figuran: uno, muy expresivo, de la Reina madre, doña María Cristina, y otro, también muy sentido, del obispo de Sión.

Para las familias de las víctimas.

El ministro de la Gobernación anuncia el envío de 1.000 pesetas para las familias de las víctimas de la catástrofe.

Los Ayuntamientos de la provincia.

Varios Ayuntamientos de la provincia anuncian que asistirán en corporación al entierro de las víctimas.

De San Sebastián.—Pésame por la catástrofe.

SAN SEBASTIAN. (Lunes, noche.) La Comisión provincial de esta Diputación ha tomado el acuerdo de consignar en acta su sentimiento por la catástrofe de Bilbao, y expresar el pésame á la Diputación de Vizcaya y al Ayuntamiento de Bilbao.

*

El alcalde de Bilbao ha dirigido al presidente de la Asociación de la Prensa de Madrid el siguiente telefonema:

«Miguel Moya, presidente Asociación Prensa.

El Ayuntamiento y el pueblo de Bilbao agradecen de sus paisanos los sentidos pésames que reciben.—*Moyúa.*»

El "Ponce de León", embarrancado

CADIZ. (Lunes, tarde.) Desde la azotea veo que acaba de embarrancar el cañonero «Ponce de León».

Detalles.

Del varadero de San Ildefonso llegó una barcaza al sitio en que está embarrancado el «Ponce de León», por si era preciso aligerarlo de carga.

El cañonero estaba en aquel sitio corrigiendo agujas de desvío, y embarrancó antes de la pleamar.

La noticia se supo por uno de los tripulantes, que recorrió algunos metros de mar viva.

El «Ponce de León» salía de Cádiz para Bonanza, haciendo servicio de guardacostas hasta el litoral, en que lo verifican el «Vasco Núñez de Balboa» y el «General Concha».

El viento reinante es Levante flojo.

Esto contribuye á que pueda ser puesto pronto á flote el «Ponce de León».

Se confía, dado el sitio en que está, en que no tendrá averías.

A las once de la mañana llegaron cerca del «Ponce de León» un remolcador y un torpedero de la Carraca; pero el «Ponce de León» había salido del sitio donde embarrancó.

Se confirma que el barco no ha experimentado ninguna avería.

El «Ponce de León» á su destino.

CADIZ. (Lunes, noche.)

Acaba de salir el cañonero «Ponce de León» para su destino, á Bonanza.

2009 Ministerio de Cultura

PROVINCIAS

Canónigo fallecido.

JEREZ. (Lunes, noche.) Ha fallecido el canónigo D. Benigno Pugeda, magistral de la Colegiata, hombre de gran talento y erudición.

Su muerte ha sido sentidísima, y el entierro ha estado muy concurrido.

Niña ahogada.

CORDOBA. (Lunes, noche.) En el pueblo de Rute una niña de pocos años, llamada María Agustina Muñoz Medina, que jugaba con otras compañeras en la finca de Isla, tuvo la desgracia de caerse al pilón de una fuente, ahogándose.

Sus amiguitas, al verla luchar con la muerte, huyeron aterrorizadas.

El «Reina Cristina».

CADIZ. (Lunes, noche.) El capitán del trasatlántico «Reina Cristina» comunica por radiograma que el 24 de noviembre, á las quince, navegaba sin novedad á tres millas de la isla de Flores (Azores).

A Larache.

CADIZ. (Lunes, noche.) Al amanecer, zarpará el «Almirante Lobo» para Larache, conduciendo á los soldados cumplidos.

También llevará á bordo 1.000 sacos de harina.

Las obras del puerto.

Se ha constituído el depósito para tomar parte en la subasta de las obras del puerto de Cádiz.

La apertura de pliegos se celebrará el 2 de diciembre próximo.

La mosca del olivo.

SEVILLA. (Lunes, noche.) Por la jefatura de Fomento de esta provincia se ha repartido una hoja destinada á divulgar las instrucciones para combatir la plaga de la mosca del olivo, que este año ha castigado de tal manera á los olivos, que resulta casi nula la cosecha de aceituna.

Entierro del guardia asesinado.

SEVILLA. (Lunes, noche.) El entierro del guardia asesinado ha resultado una imponente manifestación de duelo y de protesta por el brutal atentado.

Presidió el alcalde. Sobre el féretro habían sido colocadas dos coronas; una dedicada al guardia por los cocheros de la Alameda, y otra, por los compañeros de la Corporación.

En el cortejo figuraban los guardias municipales de servicio diurno y nocturno; el Cuerpo de bomberos, al que perteneció el difunto; un teniente del Cuerpo de Seguridad; inspectores de Vigilancia; una Comisión de oficiales del regimiento de Ingenieros, en el que prestó servicio militar el guardia asesinado y nutrida representación de la Juventud liberal.

Los cocheros de la Alameda de Hércules *ofrecieron prestar gratuitamente sus carruajes* para el servicio del acompañamiento del cadáver.

El cadáver ha sido inhumado en una sepultura cedida á perpetuidad por el Ayuntamiento.

El BYRRH se ha puesto decididamente de moda, y muchos de nuestros lectores nos preguntan cuándo se debe tomar. Contestación: el BYRRH se bebe con preferencia antes de comer, pero se puede beber á todas horas, ya sea puro, ya sea con adición de agua natural, ó mejor de agua de seltz. Constituye entonces una bebida agradabilísima, higiénica y refrescante, sin perder ninguna de sus propiedades.

Protesta de los ferroviarios.

ZARAGOZA. (Lunes, noche.) Los ferroviarios de la Compañía del Mediodía han telegrafiado al señor conde de Romanones protestando contra las represalias de que les hace objeto la Compañía, después de la huelga.

El conde les ha contestado pidiéndoles le envíen pruebas justificativas de esas represalias, para obrar en justicia.

Agrupación mercantil.

Ha quedado constituída una Agrupación mercantil, formada por numerosos comerciantes, y que tiene por objeto defenderse de las fiscalizaciones de la Hacienda y solucionar los conflictos que surjan en la vida comercial.

Servicio de vigilancia.

Han llegado de Barcelona seis vigilantes de Policía, que se unirán á otros seis ombrados aquí, para vigilar los trenes de la zona de Zaragoza.

Anarquista detenido.

Continúa detenido el anarquista San Millán. Coméntase que no se haya recibido orden de trasladarle á Madrid.

Los empresarios de espectáculos.

BARCELONA. (Lunes, noche.) Se ha celebrado una reunión de propietarios y empresarios de espectáculos de Barcelona para cambiar impresiones sobre el nuevo impuesto que el Ayuntamiento tiene acordado y la forma de oponerse á su implantación.

Como dijimos, el nuevo presupuesto para sustituir el impuesto de Consumos establece, entre otros arbitrios, uno que grava los espectáculos públicos en un 100 y hasta en un 200 por 100.

Los reunidos acordaron nombrar una Comisión para que realice las gestiones oportunas, á fin de que no llegue á establecerse el nuevo impuesto; organizar un mitin monstruo, en el que tomen parte personas competentes en asuntos administrativos, para demostrar la improcedencia del nuevo recargo, y costear individualmente los gastos que originen estos trabajos.

El descanso dominical.

La Policía denunció ayer trescientos veinte establecimientos por infracciones de la ley del Descanso dominical.

El obispo de la Seo de Urgel.

Han regresado de Igualada el arcipreste, el canónigo arcipreste y secretario del obispo de la Seo, dando cuenta de cómo ocurrió el incidente que estuvo á punto de costar la vida al doctor Benlloch.

Lo han relatado en términos parecidos á los que ayer comunicamos.

El conductor del automóvil tuvo serenidad bastante para hacerse cargo del peligro é impedir mayores consecuencias; pero no pudo evitar que la máquina del tren diera en la parte trasera del vehículo con tanta fuerza que cortó las planchas y por el boquete que se abrió salieran despedidos los viajeros.

Recogido el obispo fué trasladado á una casa inmediata, donde un médico le reconoció y apreció que no tenía fracturas, y sólo magullamiento general y contusiones.

El prelado ha reaccionado, y los médicos dicen que si no hay complicaciones, la curación será rápida.

No ha habido la conmoción visceral que se temía, pero sí un fuerte magullamiento, y por tanto, no puede aún retirarse la calificación de pronóstico reservado.

Los catalanistas.

Se ha reunido el Consejo general de representantes de la Unión catalanista.

Después de discutir varios asuntos de orden interior, se trató de la acción política y de la conducta que han de seguir los elementos de la Unión catalanista desde el momento que la Asamblea celebrada en Tarragona acordó suprimirlos.

Se habló de la descatalanización de los elementos de la Liga y de la mayor parte de los republicanos nacionalistas, y se expresó la opinión de que los catalanistas no debían tomar parte en las luchas políticas.

Los sucesos de ayer.

BARCELONA. (Lunes, noche.) Todos los periódicos se ocupan de los sucesos ocurridos ayer á la salida del mitin celebrado en la sala Imperio.

En algunos de ellos se hace la denuncia de que los agentes de Policía se extralimitaron en sus funciones.

En vista de ello, el gobernador ha manifestado á los periodistas que con objeto de depurar y comprobar lo denunciado por algunos diarios respecto á atropellos cometidos por la Policía, ha ordenado abrir una información.

Los nacionalistas.

Se ha reunido el Consejo general del partido Unión Federal Nacionalista Republicana, tratando de la Asamblea que ha de celebrar el partido el 21 de diciembre.

Se acordó encargar al Sr. Layret la redacción de la ponencia que exponga el criterio de la Unión respecto á las relaciones que ha de sostener con los demás partidos republicanos y con el de Conjunción republicanosocialista.

También se trató de la organización de una velada necrológica en honor del Sr. Vallés y Ribot, primer presidente que fué de la Unión.

El Consejo nombró de nuevo á los diputados Sres. Salvatella y Zulueta para que ostenten la representación de la Unión federal nacionalista republicana en el Comité de Conjunción republicanosocialista.

Se acordó después telegrafiar á las Diputaciones catalanas, para ofrecerles su concurso para toda acción que pueda llevar á la realización del proyecto de Mancomunidades, ó que tengan por objeto «hacer sentir al Gobierno la indignación de Cataluña si abandona el proyecto».

También se acordó enviar un telegrama al conde de Romanones, manifestándole que el proyecto de ley de Mancomunidades es expresión de la voluntad de todos los partidos catalanes, y que su abandono injustificado constituiría una irritante desconsideración á la dignidad de Cataluña.

Los progresistas.

El partido progresista republicano democrático se ha reunido para tratar de la redacción de un manifiesto, cuya publicación se acordó en la Asamblea celebrada en junio último.

En la reunión se acordó hacer del referido manifiesto una gran tirada, para repartirlo con profusión por toda España.

Al manifiesto acompañarán las bases para la reorganización del partido progresista y las de inteligencia con los demás partidos republicanos y elementos antimonárquicos de carácter progresivo.

Desaparición de una muchacha.

Días pasados intentó suicidarse una muchacha por disgustos con su novio, y fué conducida al hospital.

Cuando se esperaba su total alivio ha desaparecido del hospital, y de las averiguaciones practicadas se ha sabido que durante su estancia en el hospital se reconcilió con el novio, y con él se ha fugado, ignorándose el paradero de ambos.

Dos desgracias.

FERROL. (Lunes, mañana.) En el Astillero han ocurrido dos nuevas desgracias, de las que no se puede culpar á otra cosa que al exceso de confianza con que trabajan los obreros en la construcción de los acorazados.

Pintando el *Alfonso XIII* se cayó por la escotilla al fondo el obrero Antonio Landín.

Fué recogido por sus compañeros en estado gravísimo.

Presentaba grandes heridas en las piernas y en la espalda.

Otro obrero, Camilo Fernández, que trabajaba á bordo del *Jaime I*, tuvo la desgracia de que le cayera un hierro sobre la cabeza, produciéndole una fuerte conmoción.

Los dos obreros, después de curados en el arsenal, fueron trasladados á sus casas por sus compañeros de trabajo.

Choque de trenes.

LUGO. (Lunes, noche.) El tren correo procedente de Madrid llegó con tres horas de retraso, debido á que en Medina del Campo chocó con un mercancías.

El accidente ocurrió cuando el tren llevaba escasa velocidad y, afortunadamente, no ha tenido desagradables consecuencias.

Tranvía de Lugo á Ribadeo.

LUGO. (Lunes, noche.) Se asegura que son dos las Empresas que están dispuestas á optar á la concesión y construcción del tranvía eléctrico de Ribadeo á Lugo, pasando por Mondoñedo y Villalba.

Una de las Empresas es belga y la otra española.

La Diputación provincial garantiza el cinco por ciento de interés anual al capital calculado para la instalación del tranvía, en el caso de que no alcanzasen los beneficios obtenidos en la explotación.

Proclamación de un diputado.

ZAMORA. (Domingo, noche.) En la vacante producida por D. Federico Requejo Avedillo, ha sido proclamado hoy por la Junta provincial del Censo, con arreglo al artículo 29 de la ley Electoral, diputado á Cortes, electo por el distrito de Bermillo de Sayago, su hijo D. Manuel, capitán de la Escolta Real.

El marqués de Cerralbo.

SAN SEBASTIAN. (Lunes, noche.) Ha pasado por esta estación el marqués de Cerralbo, que marcha á sus posesiones de Santa María de Huerta, en la provincia de Soria.

Los jaimistas donostiarras acudieron á la estación á saludar al prócer tradicionalista.

La Diputación de Guipúzcoa.

SAN SEBASTIAN. (Lunes, noche.) La Diputación reanudará el período de sesiones el próximo día 2 de diciembre.

En estas sesiones resolverá la Diputación sobre la proyectada Exposición Histórico-Marítima.

EXTRANJERO

EXPLOSION DE GRISU

Veinticuatro muertos

Ultimos detalles.

PARIS. Según los últimos despachos que llegan de las minas de Alais, continúan en ellas los trabajos de salvamento.

En los alrededores de los pozos se suceden las escenas de dolor.

Créese que hay en una galería cinco mineros que todavía viven.

Se trabaja por llegar hasta ellos.

Los equipos de salvamento se componen de ocho hombres cada uno.

Trabajan por turno; pero, hasta ahora, con escaso resultado.

El ministro de Trabajos públicos ha ordenado salga para el lugar de la catástrofe el director general del Servicio de minas.

Al lugar de la catástrofe.

PARIS. Ha salido para las minas de Alais, donde ha ocurrido la catástrofe ya telefoneada, el ministro de Trabajos públicos.

En la comida ofrecida por S. M. Jorge V de Inglaterra á los siete Reyes que se encontraban en Londres, en ocasión de los funerales del Rey Eduardo VII, fué el Champagne **Pol Roger** el único que mereció el honor de servirse. Pídase en el Palace Hotel de Madrid y establecimientos importantes. Representación: apartado 363, Madrid.

MISCELANEA

La fiesta de los cojos.

PARIS. Se ha celebrado en Chalons una fiesta originalísima.

Sólo han asistido á ella ciudadanos y ciudadanas cojos.

Cuando se presentaba un hombre ó una mujer que disponía de sus dos piernas, era ignominiosamente expulsado.

El número más importante del programa consistía en carreras pedestres.

Demostróse que un cojo con muletas corre más que un hombre que dispone de sus extremidades.

La fiesta resultó divertidísima.

Bloqueados por la nieve.

PARIS. En los Pirineos, vertiente francesa, 70 de los obreros que trabajan en la construcción del túnel internacional, llevan varios días bloqueados por la nieve, que alcanza en aquéllos parajes un metro de altura.

Témese que perezcan de hambre y de frío, pues resulta imposible socorrerles.

Un parricidio.

PARIS. En Rambouillet ha ocurrido un tremendo suceso.

Un hombre riñó á su hijo, de quince años de edad, y como le replicara éste, dióle una bofetada.

El muchacho cogió un cuchillo, y, ciego de cólera, mató á su padre de una puñalada.

El suceso ha causado en dicha población impresión hondísima.

¡Veinticinco millones de duros!

PARIS. El tren internacional que, desde Calais, lleva á Brindisi la correspondencia para la India, ha transportado ayer una caja que contiene la friolera de cinco millones de libras esterlinas en oro y billetes.

Esta enorme suma es enviada á sus corresponsales de las grandes ciudades indostánicas por una casa de Banca de Londres.

Crimen evitado.

PARIS. Dicen de Rennes que la Policía de dicha población supo que debía llegar á ésta un individuo muy peligroso, que se proponía matar á uno de los magistrados de la Audiencia.

Vigiló las llegadas de los trenes, y ayer logró prenderle.

¡Completad con **Nestlé** la lactancia de vuestro niño! ¡Todas podréis criarlos!

En honor de Monseñor Vico.

PARIS. En la Embajada de España celebróse anoche un banquete en honor del nuncio de Su Santidad, monseñor Vico.

Asistieron la marquesa de Squilache, la duquesa de Villahermosa, el conde de Guaqui, el Sr. Cavestany y otras personalidades distinguidas.

¿Huelga general?

PARIS. La Confederación General del Trabajo ha acordado decretar la huelga de veinticuatro horas de todos los obreros de París.

Se reserva la fecha, que anunciará oportunamente.

Cochon y los traperos.

PARIS. Ayer, los traperos de París, bajo la presidencia del célebre Cochón, secretario de la Liga de Inquilinos, celebraron un mitin al aire libre.

Trataron del acuerdo del Municipio parisiense de derribar su barrio porque es un foco de infección.

Cochon les dijo que la Asistencia pública había acordado construir para ellos casas baratas en las afueras.

El acto resultó muy pintoresco.

Batida de apaches.

PARIS. Anoche la Policía rodeó de improviso un *bar*, cerca de la Puerta de San Dionisio.

Luego entró y prendió 22 apaches, que no opusieron resistencia, no obstante estar armados trece de ellos de una manera formidable.

Los antimilitaristas.

PARIS. Esta mañana celebróse un mitin sindicalista y antimilitarista.

En él, varios oradores protestaron de que se persiga á los 16 agitadores que han comparecido hoy ante los Tribunales civiles por delito de antimilitarismo.

Querían celebrar una manifestación; pero como fuera prohibida, al terminar el mitin fueron en pequeños grupos al Palacio de Justicia, y luego estuvieron largo rato en los alrededores de éste.

No ocurrió ningún incidente, contra lo que se temía.

La fiesta de las modistas.

PARIS. Hoy, día de Santa Catalina, se ha celebrado la fiesta de las modistas solteras.

Centenares de ellas, adornadas con flores y ostentando gorros pintorescos, han recorrido los bulevares con gran algazara, seguidas de una gran muchedumbre.

¿Viajes de Reyes?

PARIS. *The Daily Telegraph* dice que los Reyes de Inglaterra vendrán á esta capital el mes que viene.

La noticia no está confirmada oficialmente.

La viuda de Crispi.

PARIS. En Nápoles ha fallecido la viuda del célebre político italiano Francisco Crispi.

Quería matar al fiscal.

PARIS. El individuo preso en Rennes, á quien me he referido en una conferencia telefónica anterior, fué condenado por la Audiencia rennesa á catorce meses de cárcel.

Cuando los cumplió dijo que mataría al fiscal que le había acusado.

E iba á cumplir su palabra cuando le prendió la Policía al bajar del tren.

Un debut ante notario.

PARIS. Esta noche debuta en el teatro de la Puerta de San Martín M. Le Bargy, antiguo actor de la Comedia Francesa.

Apenas aparezca en escena, un notario levantará acta.

Y apoyándose en ella, la Dirección de la Comedia Francesa entablará pleito contra Le Bargy, por haber faltado á sus compromisos.

Hervieu, generoso.

PARIS. Para celebrar la 500 representación de las obras de su repertorio, en la Comedia Francesa, el famoso autor M. Paul Hervieu, ha obsequiado con un banquete á varios académicos y á algunos actores y actrices

Toros en Méjco.

MEJICO. Llegó el diestro bilbaíno Cocherito, habiendo debutado hoy en esta Plaza, toreando en unión de Martín Vázquez.

La expectación entre los aficionados para esta corrida era grande, por el excelente cartel que ambos matadores tienen aquí. La entrada fué un lleno completo. Se lidiaron seis toros de Tepellahualco, de libras y pitones. En el primer tercio dieron bastante juego, llegando á la muerte algo quedados.

Vázquez ha tenido una tarde completa. Toreó de capa y muleta admirablemente. Pareó sus dos toros, los cuales rodaron de dos soberbios volapiés, sin necesidad de puntilla, concediéndosele ambas orejas. Ovacionado.

El éxito de Cocherito fué grande. Con la capa toreando por verónicas, y en quites, grandes aplausos. Banderilleó con pares dobles á sus dos bichos, y con el estoque no desmereció de su compañero, saliendo á estocada por toro. Recibió ovaciones.

El público salió satisfechísimo y cansado de aplaudir las faenas de los diestros.

En la Cámara francesa.

PARIS. Esta tarde, en la Cámara francesa, un diputado ha pedido al ministro del Interior que se adopten medidas contra el cólera, pues existe el temor de que pueda contagiarse Marsella por las procedencias de Constantinopla.

El ministro del Interior contestó que ya se habían adoptado.

Después, Maurice Barrés explanó su anunciada interpelación sobre conservación de iglesias, diciendo que son tesoros que deben conservarse.

Contra 19 socialistas.

PARIS. Se ha visto esta tarde la causa contra 19 socialistas, acusados de antimilitarismo.

La Audiencia estaba custodiadas por fuerzas de Policía.

A última hora fueron en manifestación algunos socialistas.

La Policía trató de disolverlos.

Hubo bofetadas y sablazos.

Hay varios detenidos.

AVISOS UTILES

Tres palabras

LAMPARAS

BUDAPEST

"TUNGSRAM,,

LAMPARAS «TUNGSRAM» INTENSIVAS

ESTREÑIMIENTO

Curación completa con los Grains de Vals

Dos granos al cenar. — Venta en farmacias.

Señoras, hagan el favor

de probar también la Somatose; si es que tienen que luchar con pobreza de sangre, nerviosismo, falta de apetito, perturbaciones en la alimentación, malas digestiones, enflaquecimiento, pérdida de fuerzas, etc.

SOMATOSE despierta el apetito y regulariza la digestión.
SOMATOSE regenera la sangre y la vuelve sana y pura.
SOMATOSE tonifica y estimula los nervios.
SOMATOSE fortifica la musculatura, embellece las formas del busto y del cuerpo.
SOMATOSE da á la cara un color sano y sonrosado.
SOMATOSE mejora el estado de salud en general y da alegría de vivir.
SOMATOSE aumenta el peso del cuerpo á las personas delgadas.
SOMATOSE es considerada por esto por todos los médicos del mundo como el tónico sin rival.

Pidan la Somatose en la próxima farmacia ó droguería, sea en forma líquida (frascos con la CRUZ BAYER precio máximo de Ptas. 4'50), ó en la bien acreditada forma de polvo, en latas de 25 gramos en adelante, al precio máximo de Ptas. 2 — las de 25 gramos.

(Para un uso prolongado se recomiendan las latas mayores de 100 á 250 gramos, por resultar algo más económicas.

SOMATOSE

2009 Ministerio de Cultura

INFORMACIONES DE MADRID

Hace cincuenta años

(Noticias de LA CORRESPONDENCIA DE ESPAÑA)
26 de noviembre de 1862.

El Sr. Pérez del Alamo declara en una carta que ha dirigido á *La Discusión* que no es cierto que se haya resellado, como algunos han dicho, sino que se mantiene fiel á sus ideas democráticas.

El señor conde de Fernán-Núñez ha adquirido el hermoso cuadro que figura en la actual Exposición de Bellas Artes con el número 201, original del joven y muy notable artista Sr. Palmaroli, y que representa *Una campesina en las inmediaciones de Nápoles.* El Sr. Palmaroli ha sido retribuído con mayor suma de la que pidió por su cuadro.

También S. A. R. el Infante D. Sebastián, guiado de sus grandes deseos de que el arte progrese en España, ha adquirido el cuadro del Sr. Manzano, que representa *La familia de Antonio Pérez en la prisión;* el del señor Pizarro, *Interior del palacio de Galiana en Toledo;* dos del Sr. Pérez Rubio y dos estudios del Sr. Fierros.

Como se había anunciado, ayer ha tenido lugar en la antigua calle de Francos, hoy de Cervantes, la solemne inauguración del monumento mural que la Real Academia Española dedica al Fénix de los Ingenios, al gran Lope de Vega. La casa donde ha tenido lugar este acto es la del núm. 15 de dicha calle.

Por la noche celebraron tres teatros de verso de Madrid el tercer aniversario secular del nacimiento de Lope de Vega, representando algunas de sus nunca bien elogiadas obras. Dióse en Lope de Vega *El perro del hortelano;* en el Príncipe, *Lo cierto por lo dudoso,* y en Variedades, *Buen maestro es amor ó la niña boba.*

"EL GAITERO,,
es la marca de Sidra Champagne que mayor consumo tiene en España y en el Extranjero.

PARA HOY

Calendario y santoral

Martes 26 de noviembre de 1912.

Sale el Sol á las 7,13.
Se pone á las 16,51.
Sale la Luna á las 4,23.
Se pone á las 3,22.

SANTORAL.—Los Desposorios de la Santísima Virgen María con San José, Santos Pedro Alejandrino, Teodoro, Fausto, Marcelo y Didio, mártires; Santos Amador, Conrado, Silvestre, Leonardo de Porto, Mauricio y Beato, confesores, y Nuestra Señora del Prado.

SAN SILVESTRE, abad y fundador.

Nació en Osimo, de Italia, y se educó en las Universidades de Bolonia y Padua, siendo nombrado canónigo al regresar á Osimo.

Abrió una escuela pública, de la que salieron grandes santos y sabios.

Un día, marchó secretamente á un desierto, situado á 30 millas de Osimo, á donde, atraídos por su fama, acudieron numerosos discípulos, y donde en 1231 fundó el monasterio de Monte Fano.

La nueva Orden que fundó el santo, bajo la regla de San Benito, fué confirmada por la Santa Sede.

San Silvestre vivió muchos años dirigiendo el monasterio y consagrado á todas las virtudes.

El Chocolate "Agustinos,,
de 1,25, 1,50 y 2 pesetas es lo mejor que se conoce. Pídase en ultramarinos Madrid y provincias.

EJÉRCITO Y ARMADA

ASUNTOS DE GUERRA

Cruz Roja.

Se autoriza para usar sobre el uniforme la medalla de oro de la Cruz Roja al coronel de Infantería D. Luis Fernández Bernal.

Retiro.

Se concede al coronel, capitán de Alabarderos, D. Manuel Pano Ruata.

Destino.

A la compañía de telégrafos de la Comandancia de Gran Canaria el segundo teniente de Ingenieros (E. R.) D. Antonio Conde.

Gratificaciones.

La de 600 pesetas al capitán de Ingenieros D. Román Gautier Atienza y la de 1.500 pesetas al capitán de Artillería D. Victoriano Vázquez.

Matrimonio.

Licencia matrimonial al primer teniente de Artillería D. José Hernández Fernández.

Visitas.

Hoy visitaron al general Luque los generales Zappino, Alvear y Alvarez del Manzano.

ASUNTOS DE MARINA

El accidente del «Pelayo».

Aunque ya dimos cuenta á nuestros lectores, sin perder minuto, de que la avería del «Pelayo» estaba por completo corregida y que sólo había sido un vulgar accidente marítimo, á continuación insertamos los telegramas oficiales que dan cuenta del suceso hasta su feliz localización.

Del general jefe de la segunda división:

«Continúa dominándose agua, tardándose en hacerlo por deficiencias recursos de á bordo; reconocidos nuevamente fondos no se ha encontrado más que tres cabezas remaches, saltadas de la misma plancha, y una pequeña fenda en su costura alta; espero con recursos propios poder calafatear y taponar vía de agua, dejando al buque en condiciones para ir á entrar en dique.

Del mismo.—*Mahón.*—Según participa el comandante no necesita auxilio alguno, bastándole sus propios recursos.

Del mismo. — *Mahón.* — Agua achicada; procedo á poner cemento por el interior; el calafateo exterior, listo.

Del mismo.—*Mahón.*—Buque estanco continuamos trabajos de cementación, creyendo estarán terminados en breve.

Del mismo.—*Mahón.*—Terminado cementado voy á ponerme en movimiento para llevar el buque á más agua.»

Ascenso.

Asciende á su inmediato empleo el capitán de fragata D. José Riera Alberni.

Comisión indemnizable.

Indemnízase la comisión efectuada por el teniente de navío D. Ginés de Paredes.

Títulos.

Se les concede el título de ingeniero torpedista electricista al ingeniero jefe de segunda D. Claudio Aldereguía Lima; á los tenientes de navío D. Antonio Carlier Rivas, D. Ramón Fontela Maristany, D. Manuel Pita da Veiga y D. Enrique Pérez y Fernández-Chao, y al alférez de navío D. José de Dueñas y Ristori.

Pólvoras.

Dispónese la adquisición de pólvora para cañón de 76 milímetros como repuesto de los cañoneros *Bonifaz* y *Lauria.*

UN HOMBRE-FIERA

Comunican desde Cercedilla un suceso que ha causado gran impresión en aquel pueblo, y que revela la ferocidad de un individuo, víctima, sin duda, durante sus últimas horas de verdadera locura.

Pedro Velasco Rehoyo, vecino de dicho pueblo, robó una de las últimas noches un carnero á su convecino Hipólito Sáez de Miera. Huyó con su presa hasta una finca inmediata á dicho pueblo, por donde acertó á pasar el concejal Clemente López del Barrio á tiempo que Velasco se dedicaba á desollar la res. Sorprendido en su falta, Velasco arremetió contra el concejal, cuchillo en mano, intentando matarle. Se defendió el atacado con tan buena suerte que logró escapar, no sin resultar con una extensa herida en una mano.

Fuése el agredido á dar parte de lo sucedido á la Guardia Civil para que detuviera á Velasco, el cual huyó.

En su camino encontró á la joven Eusebia López, de la que intentó abusar.

Perseguido por la Guardia Civil, Velasco llegó hasta la vía del tren, y se arrojó al paso de uno de los que se dirigían á Madrid, siendo encontrado una hora más tarde por la benemérita en tan grave estado que falleció poco después.

Antes pidió prestar declaración ante el Juzgado.

GRAN MUNDO

El sábado por la tarde hubo un te en la Embajada de Inglaterra, al cual lady de Bunsen invitó á parte de sus relaciones más íntimas en *petit comité.*

—Han regresado de París la marquesa viuda de Hoyos y su hijo D. Antonio.

—La señora de Iturbe y su encantadora hija Piedad permanecerán en Madrid hasta la segunda decena del mes de diciembre, en cuya época saldrán para París á fin de pasar las fiestas de Navidad con los marqueses de las Navas de Belvis.

—Muy brillante estuvo anteanoche el teatro Real. Además de las aristocráticas abonadas que suelen concurrir al segundo turno, veíanse en su palco, que ocupaba por primera vez en esta temporada, la duquesa de Medinaceli, á quien acompañaban las señoritas de Aguilar de Inestrillas y Santo Mauro.

Con la duquesa de Plasencia estaban las señoritas de Castro; con la duquesa de Pinohermoso la marquesa viuda de Donadío y la de Valdeiglesias; con la marquesa de Tamarit, su hija, la señorita de Híjar; con la señorita García San Miguel, la señora de Casanova (née Torre Blanca), y la señora de Gordon de Wardhouse; con la señora de Propper y la señorita de Gómez Barzanallana, la señorita de García Prieto; con la marquesa de Aguiar las señoras de Baquera y Machimbarrena; con la señorita de Calderón, la marquesita de Campillos, etc, etc.

MADRIZZY

Seguros de transporte
de ganados y mercancías por ferrocarril á todo riesgo. Lo hace en condiciones ventajosísimas El Fenix Agrícola, Compañía anónima de seguros.
Los Madrazo, 34, Madrid.

EL DUCADO DE CANALEJAS

La «Gaceta» publica un real decreto del ministerio de Gracia y Justicia creando el título de duque de Canalejas, cuyo texto es el siguiente:

«Artículo 1.° A fin de perpetuar la memoria de D. José Canalejas y Méndez, se crea un título del Reino con la denominación de duque de Canalejas, con Grandeza de España, para que con el carácter de su viuda, pueda ostentarlo doña María de la Purificación Fernández y Cadenas, y después los hijos de aquél, por este orden: D. José María y sus descendientes varones, si los tuviera, y á falta de ellos, personalmente, sus hermanas doña María de la Asunción, doña Luisa, doña Enriqueta y doña Blanca Canalejas y Fernández, extinguiéndose con el fallecimiento de la última de ellas.

Art. 2.° El Gobierno presentará á las Cortes un proyecto de ley para que esta merced se entienda libre de gastos.»

El decreto está dado en Palacio con fecha 23 del actual y lo refrenda el ministro de Gracia y Justicia.

CASA REAL

Han tenido audiencia con S. M. los generales Díaz de Ceballos, Ampudia, Perol y Crespo y Heredia; el auditor de Marina Sr. Spottorno, los coroneles Regoyos y Acebal, el teniente coronel Carniago y los comandantes Espí, Llanos y conde de Pinofiel.

El general Marina estuvo en Palacio á dar cuenta á S. M. del concurso de marcha de compañías, que termina en esta fecha.

Sus Majestades recibieron en audiencia, á las siete, a los embajadores de Inglaterra, y S. M. la Reina, á las seis y media, á la embajadora de Alemania.

El Ropero de Santa Victoria, que preside S. M. la Reina, ha reunido este año 5.000 prendas de abrigo para los pobres de Madrid más que en 1911.

Su Majestad la Reina doña María Cristina ha enviado un sentido telegrama de pésame al alcalde de Bilbao con motivo de la catástrofe del cinematógrafo.

Hoy, á las doce, presentará sus credenciales á S. M. el nuevo ministro del Brasil, Sr. Fontaura.

Ha marchado á París el caballerizo mayor de S. M., marqués de Viana.

Los duques de Plasencia y la condesa de Torrearias han ofrecido sus respetos á Sus Majestades.

Ha fallecido en la madrugada de ayer don Vicente López, sacerdote que desempeñaba en la capilla Real el cargo de sacristán mayor.

En la Capilla Real se están verificando los ejercicios de oposición para cubrir en ella la vacante de contralto.

Gran número de personas que han recibido el recordatorio de S. A. la Infanta doña María Teresa han ido al palacio de la Cuesta de la Vega á dar gracias por esta atención á S. A. el Infante D. Fernando.

ALCANCE POLITICO

El ministro de la Gobernación manifestó á los periodistas que había reiterado el pésame del Gobierno al gobernador civil de Bilbao por la catástrofe ocurrida en aquella ciudad.

Añadió que había puesto á la disposición de aquella autoridad la cantidad de 1.000 pesetas, en previsión de que la desgracia haya privado de medios á las familias de algunas de las víctimas.

*

El Sr. Barroso recibió la visita del doctor Llorente, que ha regresado de Washington, donde representó á España en el Congreso Internacional de Higiene y Demografía.

El doctor Llorente cumplió también el encargo de saludar al Presidente de la República norteamericana en nombre del Rey.

Muéstrase muy reconocido el doctor Llorente á las pruebas de afecto y á las atenciones que se le han dispensado durante su estancia en Washington.

*

El señor ministro de Hacienda, refiriéndose á la necesidad de auxiliar al Ayuntamiento de Madrid, declaraba que en las peticiones formuladas á ese efecto por el alcalde las hay de dos clases: unas que pueden ser atendidas acudiendo á medidas administrativas, y otras que exigen el concurso de las Cortes, porque son necesarios acuerdos legislativos.

El Sr. Navarro Reverter se muestra animado de los mejores deseos con respecto al Ayuntamiento.

Nuevamente ha tenido que aludir á lo que ocurre con las representaciones de las entidades eléctricas, para insistir en que han iniciado éstas un movimiento por completo injustificado, dada la manera de ser del ministro.

Ocurre en esa cuestión que las representaciones eléctricas formularon unas propuestas al ministro acerca del impuesto; que, á su vez, aquéllas recibieron otras del Sr. Navarro Reverter, y que ésta es la fecha en que parte del contenido de esas propuestas no ha sido aclarado.

En cuanto afecta al tributo, profesa el señor Navarro Reverter un criterio bien especial, como lo ha revelado, entre otras cosas, el hecho de que, ante reclamaciones de los contribuyentes por industrial, el ministro haya autorizado á éstos para la formación de las diferentes clasificaciones y señalamiento del tipo, en su deseo de armonizar sus intereses con los del Tesoro.

En lo referente á los productores de electricidad, el Sr. Navarro Reverter se limita á decir que han anunciado un movimiento sin exponer antes sus pretensiones, y que ante una actitud rebelde, aquél no puede ni siquiera oirles, y que en su día, de no experimentar moderación dicha actitud, él llevará sus planes al Parlamento inspirándose en un criterio de equidad, y que sea el Parlamento el que resuelva.

*

Una Comisión de propietarios de carruajes de plaza han visitado en el Congreso á los diputados aragoneses para rogarles que influyan cerca del señor ministro de Hacienda, á fin de que sean rebajados los derechos arancelarios de la cebada, en atención á la carestía de dicho artículo.

Los diputados ofrecieron interesarse.

*

El ministro de Estado dijo ayer tarde que hoy probablemente se firmará el Convenio con Francia, al cual se dará publicidad en seguida.

El Gobierno lo llevará primero al Congreso de los diputados.

*

El dolor que ha producido en toda España la terrible catástrofe de Bilbao ha tenido ayer expresión sentida en el Congreso, donde el diputado por Guernica, Sr. Gandarias, ha pronunciado frases elocuentes, rindiendo tributo de piedad á las infelices víctimas y de consuelo á las desoladas familias.

Breve y sentido el discurso del Sr. Gandarias, obtuvo el asentimiento unánime de la Cámara, que se asoció al duelo de Bilbao, como lo hizo el Gobierno por boca del señor ministro de la Gobernación, al contestar al digno representante de Guernica.

También el Sr. Iglesias (D. Pablo) recogió las palabras del Sr. Gandarias, haciéndolas suyas.

*

El Senado ha adquirido un magnífico retrato de S. M. el Rey, con uniforme de gala de capitán general, hecho al óleo por el reputado artista y distinguido oficial de la Secretaría de dicho Cuerpo Colegislador, D. Nicolás Aquino.

Es de tamaño natural, y ha sido colocado en la sala de ministros.

*

En el Congreso se ha reunido la Comisión que entiende en el proyecto de ley reformando el de aguas.

Informaron ante ella los Sres. Martínez Contreras y Rodés.

La Comisión se reunirá de nuevo hoy para dar dictamen.

*

Una Comisión de la Asamblea gremial de ultramarinos ha conferenciado en el Congreso con diferentes representantes en Cortes, pidiéndoles apoyen cerca del Gobierno las conclusiones adoptadas por dicha Asamblea.

*

Los señores conde de Romanones y Navarro Reverter celebraron anoche una larga conferencia en el Congreso.

No ha sido asunto ajeno á lo tratado la actitud de las entidades eléctricas.

Con relación á la entrevista se ha dicho después que el Gobierno evitará á todo trance lleven á la práctica la amenaza de que se ha hablado respecto á dejar sin luz una noche al vecindario, que entiende se trata de una confabulación, que cae dentro del Código penal, y que, de consentirla, equivaldría á autorizar de la misma manera un paro general en cualquier servicio público.

No admite el Gobierno la posibilidad de que el caso llegue, porque no puede suponer que las Compañías referidas acepten la responsabilidad de cuanto sucediese como consecuencia de dejar poblaciones á oscuras.

*

Los ministros asistirán hoy á los funerales por el Sr. Canalejas que costea la familia del finado.

*

El gobernador de Huelva telegrafía dando cuenta de haberse declarado en huelga los soldadores de las fábricas de conservas en Ayamonte.

PULSERAS de pedida, para regalos.
CELESTINO MARTINEZ, MONTERA, 21

TEATRO REAL

En este teatro se preparan interesantes novedades para la próxima semana, estando ya trazado el plan artístico de la misma.

En esta semana se representarán:

El miércoles, «Aida», en la que tantos aplausos conquistan Ester Mazzoleni, Virginia Guerrini, Palet, Bonini y demás intérpretes.

El jueves, última audición, en representaciones de noche, de «Isabeau», correspondiendo esta función á la segunda mitad del segundo turno, que aun no ha oído la nueva obra de Mascagni, que es en cada nueva audición más estimada y aplaudida por el público.

La semana venidera comenzará con la presentación, en la noche del domingo, de la soprano Aida Gonzaga en la ópera de Bizet «Los pescadores de perlas», tomando parte el tenor Smirnoff.

El martes, primera audición de «Lohengrin».

En esta conocida obra wagneriana hizo su presentación en la escena del Teatro Real, hace más de diez años, el tenor Palet, entonces esperanza del arte lírico y hoy brillante realidad.

Palet ha mostrado ya en «Aida» sus hermosas facultades, y todo hace esperar que hará un «Lohengrin» de extraordinario éxito. Le acompañarán en la interpretación de esta ópera las bellas y aplaudidas María Moscisca y Virginia Guerrini.

«Lohengrin» tendrá en esta temporada otra gran atracción.

Como ha acontecido en años anteriores, la Empresa del Teatro Real, además de construir decorado, atrezzo y vestuario para las obras que se estrenan, ha hecho nuevas decoraciones, vestuario y accesorios para una obra de las del repertorio.

Este año ha correspondido esa renovación á «Lohengrin», y en virtud de ello, Amalio Fernández, el ilustre escenógrafo, ha hecho de nuevo todo el decorado, como nuevo y magníficos son los trajes y el atrezzo.

El maestro Saco del Valle, que ha dado tantas pruebas de sus brillantes talentos musicales, dirigirá «Los pescadores de perlas» y «Lohengrin».

MANUEL CANOSA
en su Casa de Espoz y Mina, 2, ofrece al público un gran surtido de cubiertos de metal blanco y plateado, fuentes para servir, cafeteras, bandejas, baños y duchas, y todo el servicio de mesa garantizado.

EN LOS MINISTERIOS

GRACIA Y JUSTICIA

El ministro de Gracia y Justicia ha puesto á la firma del Rey un decreto nombrando abad de la colegial de Jerez de la Frontera á D. Severo Daza Sánchez, primer lugar propuesto por el cardenal de Sevilla, y otro nombrando canónigo de la catedral de Solsona á D. Juan Mata Pujol, primer lugar de la terna.

También ha firmado tres decretos de indulto de penas leves.

GOBERNACION

Correos y Telégrafos.

Aprobando el contrato provisional celebrado con D. Federico Victoria de Lecea para el arriendo de local donde instalar la estafeta urbana sucursal de la Administración de Correos de Bilbao.

—Aprobando la subasta y adjudicando definitivamente la conducción á caballo entre Jaén y Valdepeñas, á D. Juan Manuel Jiménez, en 800 pesetas anuales.

—Idem entre Gasnia y Arico, por 1.500 pesetas.

—Anunciando á subasta la conducción del correo de Saldaña á Guardo, en 1.250 pesetas.

—Disponiendo que la estafeta ambulante de Córdoba á Utrera sea en lo sucesivo de Córdoba á Marchena.

—Disponiendo el establecimiento de una conducción del correo de la estación de Cetina á Deza.

Salidas de Madrid de los correos no diarios durante el mes próximo:

República Argentina, Paraguay, Uruguay, vía Lisboa, los domingos 15 y 29, los sábados 7 y 21 y los lunes 2, 16 y 30. Vía Cádiz, el 5.

Chile: Punta Arenas y Coronel, 4 y 18; el resto del territorio, como la República Argentina.

Brasil, Estados de Amazonas, Ceará Maranhao y Pará, 6, 16 y 26; Bahía y Sergipe, 2, 7, 9, 21, 23 y 30; Alagoas, Parahiba, Pernambuco, Piahuy y Río Grande del Norte, 2, 5, 7, 19, 21 y 30; los demás Estados, 1, 2, 5, 7, 9, 15, 16, 19, 21, 23, 29 y 30.

Bolivia, los miércoles y los días 2, 16 y 30.

Colombia, Costa Rica, Ecuador, Nicaragua, Panamá, Perú y Salvador, los miércoles y los días 10 y 23.

Venezuela, 2, 10, 16, 23 y 30.

República Dominicana, 2, 16 y 30.

Guatemala, vía Nueva York, los domingos.

Puerto Rico, vía Cádiz, 13 y 28. Vía Burdeos, 16. Vía Nueva York, los lunes.

Cuba vía Coruña 18. Vía Cádiz 28.

Filipinas, vía Barcelona, 3 y 30 con alcance, 4 y 31.

Vía Marsella, 12 y 13, 27 y 31.

Vía Brindisi (á petición expresa de los remitentes), 5 y 19.

Posesiones españolas del Golfo de Guinea, vía Cádiz, el 5; vía Lisboa, el 20.

Canarias y Río de Oro, 1.°, 5, 9, 13, 16, 20 y 24.

Baleares: Palma de Mallorca, vía Barcelona, lunes, martes, jueves, viernes y domingos. Vía Alicante, sábados. Vía Valencia, miércoles.

Alcudia, vía Barcelona, lunes.

Menorca, vía Barcelona, directo, miércoles. Vía Alcudia, lunes, Vía Valencia y Palma, viernes.

Ibiza, vía Barcelona, domingos. Vía Valencia, jueves. Vía Alicante, sábados. Vía Barcelona y Palma, lunes.

BISCUIT GLACÉ
y exquisitos helados de Chantilly y cremas americanas.
Refrescos espumosos.
Legítimo Chantilly en platitos, cajitas y pasteles.
Leche pasteurizada, esterilizada y homogenizada, especial para niños, y condensada.
Latas de crema (nata), de cuarto y medio kilo, á 1,25 y 2,50.
CASA DE MODA
«LA INDIA», MONTERA, 12

Teatro de la Princesa

El próximo jueves 28 del corriente, por la noche, se celebrará en este teatro la función en homenaje de Jacinto Benavente.

Se representará la novela escénica en cinco cuadros y en prosa, titulada *La noche del sábado,* que se estrenó con gran éxito por la compañía de María Guerrero y Fernando Díaz de Mendoza en el teatro Español, el 17 de marzo de 1903, y que desde aquella temporada no se ha representado en Madrid.

La noche del sábado se representará el jueves 28, con el siguiente reparto:

El lector, Sr. Díaz de Mendoza; Imperia, Sra. Guerrero; Etelvina, Sra. Torres; condesa Renaldi, Sra. Salvador; lady Seymour, Sra. Bofill; Edith, Srta. León; Donina, señora Ruiz; Jenny, Sra. Bueno; Lelia, señorita Valentín; Zaida, Sra. Santaularia; Maestá, Srta. Cancio; Leonardo, Sr. Díaz de Mendoza; el Príncipe Miguel Alejandro, señor Thuillier; el Príncipe Florencio Sr. Martínez Tovar; lord Seymour, Sr. Allen-Perkins; el duque de Suavia, Sr. Gonzálvez; Harry Lucenti, Sr. Vilches; el Signore, Sr. Carsi; Mr. Jacob, Sr. Cirera; Nunú, Sr. Montenegro; Tommy, Sr. Covisa; Tabaco, señor Díaz; Rujú-Sahib, Sr. Juste; Gaetano, señor Ortega; Cecco, Sr. Nolla; Pietro, Sr. Mesejo; comisario, Sr. Urquijo; Jenaro, señor Guerrero; marinero primero, Sr. Allen-Perkins; marinero segundo, Sr. Palomo; un artista, Sr. Palomo; Cornas, Sr. Margalejo; un jugador, Sr. Moreno; Esther, Sra. Jiménez (C.); Julieta, Srta. L. de Guevara; Rosina, Srta. García; Celeste, Sra. Jiménez (M.); criado, Sr. Urquijo; un mozo, Sr. Fernández. Músicos, artistas, marineros, bebedores, etcétera, etc.

2009 Ministerio de Cultura

NOTICIAS É INFORMACIONES PARLAMENTARIAS

EN EL SENADO

A las tres y media ocupa la presidencia el Sr. Montero Ríos, y abre la sesión.

Regular concurrencia de senadores.

En el banco azul, los ministros de la Guerra, de Hacienda, de Gracia y Justicia y de Marina.

Leída y aprobada el acta de la anterior, se da cuenta del fallecimiento del senador señor González Longoria.

El Presidente de la CAMARA pronuncia breve y sentido discurso elogiando al senador fallecido y proponiendo al Senado acuerde conste en acta el sentimiento.

Los Sres. AZCARRAGA, conde de CASA VALENCIA, POLO Y PEYROLON, SUAREZ INCLAN y ministro de la GUERRA, en nombre del Gobierno, se adhieren á las manifestaciones del Presidente.

Se acuerda conste en acta el sentimiento del Senado por el fallecimiento del Sr. González Longoria.

Proyecto de ley.

El ministro de la GUERRA sube á la tribuna y da lectura á un proyecto de ley sobre concesión de recompensas á las fuerzas de los tabores de Policía y demás indígenas de Africa al servicio de España.

Ruegos é interpelaciones.

El Sr. ALVAREZ GUIJARRO concreta su petición de datos del ministerio de Fomento, que pidió en sesión anterior, y que han sido remitidos, pero no los que pidió, y necesita para discutir los Presupuestos.

El Sr. MUÑOZ DEL CASTILLO pregunta si tiene articulado el proyecto de presupuesto de liquidación.

El ministro de HACIENDA contesta que, naturalmente, tiene artículos, pues se ajusta á las reglas de la ley de Contabilidad.

Rectifican ambos oradores.

El Sr. POLO recuerda que hace tiempo pidió una relación de lo recaudado por contribución industrial y de comercio.

El ministro de HACIENDA ofrece enviarla.

ORDEN DEL DIA

Se aprueban los dictámenes aprobando la elección parcial verificada en la provincia de Guadalajara y admitiendo al ejercicio de senador electo D. Sebastián Maltrana.

Jura el cargo de senador el Sr. Maltrana.

Sin discusión son admitidos los dictámenes de la Comisión mixta sobre presupuestos de gastos correspondientes á los departamentos de Gracia y Justicia, Guerra, Gobernación y Hacienda, y de la sección de gastos y de las contribuciones y rentas públicas para 1913.

Presupuesto de liquidación.

Se pone á discusión el dictamen de la Comisión de Presupuestos autorizando la emisión de 300 millones de pesetas para cubrir el presupuesto de liquidación de obligaciones corrientes y de ejercicios cerrados, y para abonar en 1913 otras derivadas de compromisos contraídos.

El Sr. ALVAREZ GUIJARRO consume el primer turno en contra, comenzando por atribuir al desorden y á la incontinencia en la administración de los fondos públicos el que ahora el ministro de Hacienda se haya visto obligado á presentar á discusión este tema.

Asegura que únicamente él Sr. Navarro Reverter puede ser el ministro de Hacienda que tenga la habilidad de presentar ese proyecto con el nombre de presupuesto de liquidación, cuando es otra cosa muy distinta.

Entiende que lo ocurrido es que los ministros compañeros del de Hacienda gastaron muy deprisa, y ante la situación de insolvencia, el ministro buscó dinero. Por eso no es presupuesto, que supone cálculo para lo que se ha de gastar, sino medio de justificar el dinero ya gastado, y en gran parte hasta pagado.

Se extiende en largas consideraciones sobre la índole y fecha de los créditos que figuran en el proyecto presentado.

(En la Cámara ha entrado gran número de senadores, y el salón presenta animado aspecto.)

Después de leer datos de gastos, deduce la afirmación de que en los tres años que lleva gobernando el partido liberal, ha gastado más de 481.630.000 pesetas sobre las consignaciones que han figurado en presupuestos.

Esto ha traído tan grave situación, creando tan grandes obligaciones al Tesoro para 1913, que ha inducido á presentar esto que llaman presupuesto de liquidación, con lo cual, según el ministro de Hacienda, quedará floreciente la situación del Tesoro hasta 1921, y le extraña el porqué de esta fecha.

Examinando el presupuesto encuentra exageradas las cifras de algunas partidas, como dos millones de pesetas para un edificio en Córdoba.

(Entra en la Cámara el Presidente del Consejo y el ministro de Estado.)

Sigue el Sr. Alvarez Guijarro estudiando y comparando cifras, y primero asegura que el presupuesto de Fomento es de 191 millones, en lugar de 81, y análoga afirmación, en cuanto se refiere al de Instrucción pública.

Cita el caso de que para esa escuela de Córdoba presupuesta en dos millones de pesetas se consignan veinte mil pesetas en presupuestos, y exclama: ¡Cien años para construír ese edificio!

Después de hacer mención de otras cifras, explica cómo apenas si llegan á seis millones los gastos que se refieran á obligaciones procedentes desde el año 1884.

Termina diciendo que la situación de la Hacienda española necesita una mano firme que ajuste los gastos á los ingresos y evite la desnivelación del presupuesto.

El ministro de HACIENDA comienza por hacer resaltar el temperamento guerrero y valeroso del Sr. Alvarez Guijarro.

Es tal la fuerza caballística con que maneja los números y razona el Sr. Alvarez Guijarro, que casi le hace pensar si este senador estará en lo cierto y él será el equivocado.

Recuerda que anteriormente, en las discusiones entre los partidos se acudía siempre al «más eres tú». Pero las costumbres políticas hicieron desaparecer esa frase, por lo menos en cuanto á los problemas económicos, quedando sólo para los políticos.

Habla el Sr. Alvarez Guijarro de la Hacienda conservadora y de la Hacienda liberal, pues creo—añade—que no hay más que Hacienda nacional.

Encuentra hasta necesario que se discutan, para corregir si hubo errores, los problemas económicos; pero tomarlos siempre como medio de acusar de despilfarro al partido liberal, ya no lo creo razonable.

Unicamente como apostilla, pues no quiere discutir en el terreno de las comparaciones, cita las cifras del presupuesto que dejó el partido liberal, en su anterior etapa de gobierno, al partido conservador, y el que dejó éste, aumentado, en 1909, con más de cien millones de déficit, y cuyas leyes, votadas por las Cortes y presentadas por los conservadores, han venido recargando los presupuestos de 1910, 1911, 1912 y el que se discute.

Claro es que él no censura esas iniciativas del partido conservador, que si aumentaron los gastos fué obedeciendo á necesidades para el fomento de actividades nacionales y de la riqueza patria.

Se muestra optimista en cuanto á la situación de la Hacienda pública española.

No admite en dos departamentos los ministros de partido. Entiende que los ministros de Hacienda y de Estado no pueden ser más que nacionales, porque, tanto las orientaciones internacionales como las económicas no pueden ser de un partido, sino nacionales. Por tanto, rechaza lo de ministro de partido, y comparándolo con lo de gran, se queda de ministro á secas, un pobre ministro que viene á pagar culpas propias ó ajenas, pero que merece alguna consideración.

Estudia la etimología de la palabra presupuesto, para decir que cree no puede usarse otra calificación al proyecto que el llamado presupuesto para liquidar.

El Sr. SANCHéEZ DE TOCA: Plan para liquidar.

El ministro de HACIENDA: Ese plan para liquidar, como dice el Sr. Sánchez de Toca.

El Sr. SANCHEZ DE TOCA: No soy yo; es la Constitución.

El ministro de HACIENDA ofrece que dentro de una semana presentará á las Cortes el verdadero plan de liquidación, pues existen atenciones pendientes de larga fecha, como son: para la guerra de Santo Domingo; para suministros de la primera guerra civil; para morriones y fusiles; por anticipo para revoluciones; por desfalcos de cajas del Estado de fecha de más de dos tercios de siglo; más de 500 millones de obligaciones que carecen de crédito legislativo, esto es, que proceden de presupuestos cerrados.

Esto será el plan para liquidar, que ya se presentará.

Pero lo que ahora se discute es presupuesto de liquidación, porque se consignan los créditos extraordinarios para atender á los recursos que son necesarios para las obligaciones contraídas á consecuencia de leyes votadas en las Cortes. Esto es presupuesto de liquidación, según el léxico español.

Respondiendo á una interrupción del señor Alvarez Guijarro, asegura que con la aprobación del proyecto no se autoriza para pagar más que obligaciones procedentes de leyes votadas por las Cortes, que sea preciso atender en 1912 y 1913, y contra toda otra opinión está en este caso la declaración que hace en nombre del Gobierno.

El Sr. ALVAREZ GUIJARRO: Entonces ¿me permite S. S. contar con su conformidad para presentar una enmienda en ese sentido?

El ministro de HACIENDA: Claro que sí, y á eso iba. Si no está, ó se cree que no está en el dictamen bastante clara y terminante la limitación de la autorización del Gobierno en el sentido expuesto, yo seré el primero que pida que se consigne.

Termina explicando cómo á partir de determinada fecha, por terminación de contratos como los Explosivos, Arrendataria de Tabacos y otros, mejorará considerablemente la situación del Tesoro.

Se suspende este debate.

(En este momento se sienta en el banco azul el ministro de la Guerra.)

El Sr. ALVAREZ GUIJARRO pide la palabra para preguntar al ministro de la Guerra si es cierto que en los datos pasados al ministro de Hacienda se consignaba que en determinada época, el contingente del ejército fué de 147.000 hombres.

El ministro de la GUERRA: Es cierto.

El Sr. ALVAREZ GUIJARRO, dirigiéndose al ministro de Hacienda: Ya ve S. S. como yo estaba en lo cierto.

El ministro de la GUERRA: Es que no he terminado, porque en ocasiones fué de 147.000 hombres; en otras de 160.000; de 180.000 cuando llegaron los quintos, y á veces de menos de todas estas cifras, según las épocas.

Leído el orden del día para la próxima se levanta la sesión á las siete menos cuarto.

EN EL CONGRESO

El Sr. Moret abre la sesión á las tres y veinte.

En el banco azul, el Presidente del Consejo y el ministro de la Gobernación.

Regular concurrencia en los escaños y tribunas.

Ruegos y preguntas.

El Sr. FATAS formula un ruego que no se oye, relacionado con el proyecto de riegos del Alto Aragón.

El ministro de la GOBERNACION le contesta.

El Sr. ROMEO pide la palabra sobre el mismo asunto, no concediéndosela el Presidente por entender que en las preguntas no puede haber alusiones.

El Sr. QUEJANA pide que se le reserve un turno en la interpelación del Sr. Seoane respecto á la cobranza del impuesto de inquilinato en Madrid, y que se envíen á la Cámara varios datos relacionados con este asunto.

La catástrofe de Bilbao.

El Sr. GANDARIAS: Por la Prensa de anoche y de esta mañana se habrán enterado los señores diputados, desde luego con pena, de las desgracias ocurridas ayer en el teatro circo del Ensanche, de Bilbao, con ocasión de celebrarse una función de cinematógrafo.

No encuentro palabras con que expresar de modo exacto el sentimiento que me ha producido la lectura del trágico relato de lo ocurrido allí.

El número de muertos, según los datos oficiales, asciende á 44; 38 niños y seis mujeres. Así es que, ante todo, quiero hacer constar desde aquí que me asocio de todo corazón al duelo intensísimo de los padres de esso niños infelices y de las familias todas de esas pobres víctimas.

Aunque yo sé que por el Gobierno se dictaron últimamente disposiciones relativas á la seguridad en los locales donde se celebra esta clase de espectáculos, sin embargo, los tristes hechos á que nos referimos demuestran que no basta con lo que está dispuesto.

Por tanto, ruego al señor ministro de la Gobernación ordene que, por quien corresponda, se estudien y se adopten las medidas necesarias para evitar en lo sucesivo estas tremendas desgracias, desgracias que hoy llora el noble y trabajador pueblo de Bilbao, y á cuyo duelo me asocio con lágrimas sinceras, que salen desde el fondo de mi alma.

El ministro de la GOBERNACION se adhiere á las sentidas frases del Sr. Gandarias, que resumen el común sentir, y se asocia en nombre del Gobierno al dolor de Bilbao.

Ofrece también enviar recursos.

El Sr. GANDARIAS se levanta de nuevo á decir que el pueblo de Bilbao seguramente, en medio de su honda pena, recibirá con satisfacción las palabras del ministro y los ofrecimientos que ha hecho, palabras y ofrecimientos que agradece el orador.

El Sr. IGLESIAS (D. P.) se adhiere á la petición de medidas preventivas en los cines, por ser niños el mayor contingente que asiste á esta clase de espectáculos.

Llama la atención del ministro de la Gobernación respecto á los abusos cometidos por un alcalde de la provincia de Badajoz.

El ministro de la GOBERNACION contesta asegurando que en el circo de Bilbao donde ha ocurrido la catástrofe se habían llenado todas las formalidades que exige la ley.

Respecto al alcalde extremeño, procurará enterarse.

Otros asuntos.

El Sr. ROMEO comienza diciendo que dentro del reglamento, y según la costumbre parlamentaria, había pedido la palabra, y que si el reglamento va á aplicarse en el sentido que desee el Presidente de la Cámara, será necesario que se apliquen también otros artículos del reglamento.

Yo no conozco—añade—más que dos sistemas de pedir la palabra: de viva voz y acercándose á la mesa para apuntarse uno mismo.

Yo no he visto á nadie apuntarse hoy. Pero el asunto no tiene importancia; reconozco la buena intención de la presidencia, que acato, y me someto gustoso á ese deseo de cortar abusos que aquí se han cometido.

Había pedido la palabra para deshacer un error. El tema aludido por el Sr. Fatás me afecta tan directamente, que los mítines celebrados en Huesca han sido contra mi persona y los telegramas recibidos por los diputados de aquella región contienen protestas contra mí. Interésame, pues, deshacer un error.

Yo no soy opuesto ni me opongo á la aprobación del proyecto de riegos del Alto Aragón; es más, yo pido con toda la provincia de Huesca que el proyecto sea aprobado técnicamente. Yo no puedo discutir este asunto hasta que tenga estado parlamentario. Yo soy también el primero en demandar que venga ese expediente; pero lo que yo digo es que la terminación del expediente no significa la aprobación del proyecto, pues decir lo contrario es engañar al país. Ese expediente, después de terminado por el ministro, tiene que pasar por varios trámites, incluso el del Consejo de Estado. Yo no quiero que se diga que me opongo al proyecto; me asocio al ruego formulado al ministro de que si puede terminarlo lo termine hoy; pero que venga mañana aquí para examinarlo.

Esto y no otra cosa es lo que yo deseo, aunque traten algunos de tergiversar mis palabras, y conste que la terminación del expediente no implica la concesión de las obras.

El Sr. MIRO se ocupa de los sucesos registrados ayer en Barcelona, afirmando que fueron atropelladas las personas que tranquilamente paseaban por las Ramblas, señalando el caso de un oficial del Cuerpo de Seguridad, que insultó á un caballero que estaba sentado en un banco.

El ministro de la GOBERNACION explica los sucesos y alude á las versiones publicadas en la Prensa de todos los matices, para deducir que ninguno de los relatos está de acuerdo con lo manifestado por el Sr. Miró; no obstante, dice que se depurará todo por si hubo algún exceso por parte de alguien.

Rectifican ambos, insistiendo en sus puntos de vista.

El Sr. NOUGUES interviene en el debate para afirmar que ocho jefes de la Policía, sable en mano, entraron por el centro de los paseos de la Rambla, atropellando á pacíficos ciudadanos, y que como toda la Policía se excedió, será muy difícil buscar responsabilidades aisladas.

El ministro de la GOBERNACION le contesta en términos análogos que lo hizo al Sr. Miró.

ORDEN DEL DIA

Se pone á discusión dos créditos de 383.000 y 135.795 pesetas al presupuesto de Marina.

El Sr. Pedregal apoya un voto particular, censurando que para dotar servicios nuevos siga recurriéndose al sistema de créditos y suplementos contra lo que dispone la ley de contabilidad, además de la diferencia de criterio cuando se trata de servicios civiles ó militares.

El Sr. ROSADO defiende el dictamen.

Interviene dicho diputado para defender también el crédito que se destina á la Escuela Naval.

El Sr. BERGAMIN explica el voto de la minoría conservadora, en el sentido de rechazar la parte del dictamen relativa á la Escuela Naval, servicio creado por una simple real orden.

El Presidente suspende la discusión, por no hallarse presente el ministro de Marina.

Presupuesto de Instrucción pública.

El Sr. SENANTE apoya una enmienda al capítulo 1.°.

Contéstale el Sr. RIVAS (D. Natalio), y queda desechada en votación nominal.

El Sr. SENANTE combate el capítulo primero, y con este motivo recoge las palabras pronunciadas en la sesión del sábado último por el señor ministro de Instrucción pública relativas á la escuela neutra.

A este efecto lee unos párrafos de un discurso de un ministro francés, M. Viviani, diciendo que la proclamación de la neutralidad de la enseñanza fué una mentira necesaria para hacer prosélitos entre los tímidos y poder llegar á las escuelas antirreligiosas.

El ministro de INSTRUCCION PUBLICA repite y explica sus palabras del sábado último.

Su propósito sólo tiende á cumplir la Constitución, que asegura la tolerancia en materia religiosa.

Yo dije que no quiero la escuela sin Dios ni contra Dios.

Yo sólo me propongo el respeto á la conciencia de los profesores y de los alumnos.

Según el texto constitucional no se puede obligar á los profesores á que sean católicos, y es preciso que, en armonía con la Constitución, no se pueda obligar á explicar la Religión católica á los que no sean católicos.

Lo mismo digo de los discípulos. A los que no sean católicos, ¿es posible obligarles á estudiar la Religión católica?

El Sr. SENANTE anuncia una interpelación sobre el asunto, que el Sr. Alba acepta para después que sea aprobado el presupuesto.

En votación ordinaria quedan aprobados los dos primeros capítulos.

El Sr. RIVAS MATEOS combate la totalidad del capítulo tercero.

Defiende la Junta de Ampliación de estudios, que califica de joya del espíritu, y combate la idea expuesta por un diputado conservador acerca de que esa Junta dependa de la Universidad, porque esta corporación carece de independencia económica.

Termina formulando un ruego al ministro, sobre el material científico correspondiente á esta Universidad y al año corriente.

El ministro de INSTRUCCION PUBLICA expone las condiciones de plan á que deben acomodarse los centros docentes, y á los cuales no siempre se acomodan, produciendo entorpecimientos á la administración.

Sin embargo, asegura que está ya atendido el ruego del Sr. Rivas Mateos.

El Sr. IGUAL, con motivo de combatir este capítulo, pregunta si este presupuesto es obra del ministro ó de la Comisión.

Asegura que ésta ha cometido tales desafueros con gran número de partidas, que no puede comprender cómo los ha tolerado el ministro.

El Sr. RIVAS (D. Natalio) demuestra que las palabras del Sr. Igual son inexactas, pues la Comisión, como no podía menos, ha obrado por inspiración del ministro en todas las modificaciones introducidas.

El Sr. SENANTE consume el tercer turno en contra del mismo capítulo 3.°, combatiendo la Junta de ampliación de estudios.

Defiéndela el Sr. VINCENTI calurosamente.

Discutida la totalidad, se aprueba en votación nominal el artículo 1.°.

En votación ordinaria quedan aprobados los tres artículos restantes del capítulo tercero.

Los Sres. SALVATELLA y FATAS apoyan enmiendas al capítulo cuarto, quedando la de éste tomada en consideración con ciertas modificaciones, introducidas por la Comisión.

Son aprobados los artículos primero y segundo.

El Sr. NOUGUES apoya una enmienda al artículo tercero.

El ministro de INSTRUCCION PUBLICA contesta que lo que pide el Sr. Nougués lo llevará al articulado de la ley de Presupuestos.

El Sr. NOUGUES da las gracias y retira la enmienda.

El Sr. GINER DE LOS RIOS apoya una enmienda al mismo capítulo, pidiendo gratificación de residencia para los profesores de las Escuelas Normales y de Artes é Industrias de Barcelona.

El Sr. RIVAS (D. Natalio), de la Comisión, le contesta, y retira la enmienda el Sr. GINER DE LOS RIOS.

El Sr. MOROTE (D. José) apoya otra.

También el Sr. SEOANE defiende otra enmienda.

Se ocupa en la necesidad de mejorar la vida rural, y por lo que á los maestros se refiere hace presente la penuria de los rurales y el continuo trasiego de profesores de unos pueblos y aldeas á otros.

El ministro de INSTRUCCION PUBLICA indica cómo todo eso ha cambiado, porque desde hace unos meses, al formar el escalafón de maestros, se atribuye la categoría, no á las escuelas, como antes, sino al maestro.

El Sr. DUEÑAS se ocupa de las Juntas provinciales de Instrucción pública, contestándole el ministro.

El Sr. FERNANDEZ JIMENEZ habla de las Escuelas Normales.

Pide que se forme con su Profesorado un escalafón gradual, como se trae en este presupuesto para los Institutos y Escuelas de Comercio.

Declara que es partidario del escalafón para el profesorado de las Escuelas Normales y de todos los establecimientos docentes.

Muéstrase conforme con que no haya maestros que cobren menos de 1.000 pesetas; pero no ha podido traer más aumentos en este presupuesto.

Se suspende esta discusión, y se levanta la sesión á las nueve.

DESDE PARIS

¡LA POBRE LANTELME!

Hemos pasado una tarde deliciosa, de verdadera vida «chic», parisina... Esa alegre y movida concurrencia que acude á todos los espectáculos de moda, sean del género que sean, ha tenido hoy ocasión de encontrarse en el hotel Drouot, esa inmensa balanza igualatoria adonde van á parar las vanidades de muchos que fueron y que ya no son.

Se trataba de la venta de los muebles y alhajas de aquella muchacha que se llamó Lantelme, y cuya trágica muerte en una noche de luna, navegando, dió origen á tantos comentarios.

Algo picante y algo íntimo tenían aquellos objetos, tantas veces vistos por los adoradores de la gentil actriz y otras tantas, quizá más, envidiados por muchas de las mujercitas que hoy han acudido á ver cómo se desbarata una casa en medio del mayor estrépito mundano. Sería curioso, aunque quizá imposible de describir, el saber cómo llegó cada mueble y cada joya á poder de su antigua dueña. Cómo se ha quedado sin nada, lo sabemos todos, que compadecimos, aun sin conocerla, á la infeliz muchacha, alegre y perversa, que cortó rápidamente su vida en una noche trágica... Aquello ya pasó, y el epílogo del trágico suceso se ha representado hoy ante un público muy semejante al de una «première». ¡Era tan dulce, tan insinuante, tan parisién la subasta de los objetos que pertenecieron á una mujer que supo herir los sentimientos de sus contemporáneos, que hubiera sido falta imperdonable no concurrir al hotel Drouot!

*

Y, además, *¡oh, mon cher!* estaba el collar, el famoso collar de perlas grises y blancas que traía revuelto á medio París, desde que se supo que iba á ser puesto á la venta. No se trata de un collar grande, suntuoso, parecido á esos de coral que llevan las amas de cría. No; era un collar sencillísimo. Un hilo de oro y cinco perlas en él, engarzadas de manera que casi parecían estar sueltas sobre el blanco cuello de la actriz famosa. ¡Cuántas mujeres habrán soñado con el collar en cuestión! ¡Cómo había de figurarse la pobre Lantelme, cuando adquirió la alhaja, que esa misma haría correr tiempo después á las más bellas parisinas!

Y así ha sido. En las salas séptima y octava del Hotel de Ventas se veían expuestos todos los objetos, y puedo juraros que los había dignos de llamar la atención, porque Lantelme tenía, ó le habían hecho tener, el gusto delicado. Dos ó tres salones preciosos, tapicerías, cuadros, grabados, objetos de arte, todo se amontonaba allí, frío, casi terrorífico, oliendo á tragedia, y sobre todo y por encima de todo, ¡el collar de las cinco perlas!

El público era esencialmente femenino, y entre aquellas elegantes madamitas veíanse representaciones de lo que pudiéramos llamar distintas clases sociales de la mujer. Damas de nobleza, actrices, pecadoras, burguesas y jóvenes que empezaban la vida. Todas entraban dedicando un recuerdo á ¡esa pobre Lantelme!, y luego se dedicaban, con la eterna curiosidad femenina, á husmearlo todo y á recalar, por fin, frente á la sección de alhajas, porque no os creáis que la traviesa Lantelme se contentó con el collarcito en cuestión. ¡Ca! ¿Qué iba á hacer ella con solo ese adorno?... ¡Oh, no! Sabía muy bien que no podía quedar en ridículo llevando nada más que esa pequeñez, tasada en cien mil pesetas. ¡Cien mil!... ¿Os habéis enterado bien?

Y sabiendo esto, al collar acompañaban sortijas de dos mil y pico de duros, imperdibles de veinticuatro mil francos y varias baratijas por el estilo. ¡Vamos, lo necesario para presentarse en sociedad sin hacer mal papel!

*

Cuando el perito tasador anunció que se iba á subastar el collar de las cinco perlas grises y blancas, un escalofrío recorrió toda la sala. ¡Había llegado el momento!

De nuevo vino á todas las imaginaciones el recuerdo de aquella noche trágica en que Lantelme, acompañada de su protector—creo que era ya su marido,—abandonó el comedor del yate en que navegaba y subió á cubierta. Todo estaba calmado en la Naturaleza, y parecía que el único soplo de vida era el que llevaba aquel barco. Allí se consumó la tragedia. ¿Cómo? Aun no se ha puesto en claro, ni creo que ya se pondrá. Desde mañana ya no existirá el recuerdo de aquella muchacha traviesa, alegre y seductora que se hacía pagar collares de cien mil francos.

—¡Adjudicado!

Un ¡ah! de admiración corrió por toda la sala del hotel Drouot, y el famoso collar de las cinco perlas tuvo nueva dueña desde aquel momento. ¡Se acabó la expectación!

La subasta aun dió cantidades respetables. Un imperdible de dos esmeraldas y un brillante se pagó en 24.000 francos; dos pulseras, 10.000; una sortija, otros 10.000, y por los muebles, qué sé yo... Todo quedó desperdigado, suelto, en poder de otros dueños, que seguramente se mostrarán orgullosos por haber conseguido poseer uno de estos recuerdos de aquella muchacha.

Y seguramente estos nuevos poseedores de las alhajas no dejarán de decir á sus camaradas, cuando les feliciten al verles con las joyas: «¡Oh, sí, eran de la pobre Lantelme! ¡Lástima de muchacha!»

Y al decir esto buscarán un efecto de luz, para que brillen más los brillantes ó resalte la blancura de las perlas...

A. R. BONNAT.

A las personas que nos piden la devolución de originales no publicados, debemos advertirles que diariamente recibimos cientos de cartas con artículos y sueltos.

La tarea de devolver todos los trabajos que no publicamos sería abrumadora, y para evitarla, como para prevenir reclamaciones que resultaría imposible atender, recordamos que NO SE DEVUELVEN LOS ORIGINALES

2009 Ministerio de Cultura

TEATRO ESPAÑOL

«EL ANZUELO DE FENISA»

Don Benito Pérez Galdós ha tenido anoche otro insigne acierto en la dirección del Teatro Español. Obligado por el contrato con el Ayuntamiento á resucitar dos obras clásicas, ha fijado su atención en dos tan opuestas y tan diversamente admirables como *A secreto agravio, secreta venganza* y *El anzuelo de Fenisa*. Son, en efecto, uno de los mejores dramas trágicos y una de las más deliciosas y gráciles comedias de aquel incomparable tesoro escénico de la poesía española en los siglos XVI y XVII.

En la función de ayer, como en la inaugural, D. Benito Pérez Galdós se hizo nuevamente acreedor á nuestra gratitud. ¡Qué diferencia entre estas dos noches gloriosas de ahora y las ridiculeces del año pasado!

*

Es *El anzuelo de Fenisa*, he dicho (y antes que yo dijéronlo otros muchos más autorizados), comedia digna de figurar entre las más excelsas de Lope, y, por consiguiente, de toda la dramaturgia de nuestra patria. Tiene gracia, ambiente y poesía. Conserva el sabor del país y del tiempo en que se escribió, y reune á la vez excepcionales condiciones de universalidad y de inmortalidad. Da la sensación de la vida real y de un cuento fantástico juntamente. En la comedia del arte italiano tiene sus raíces, y en nuestra novela picaresca también. Refleja la España grandiosa y la España aventurera. No se sabe qué admirar más en el dramaturgo, si el encanto de los versos, la fuerza imaginativa del poema ó el vigor humano de los personajes. Aquellas estrofas divinas no pueden ser sino de Lope, pero sin que pueda en esta ocasión acusársele de desorden en la técnica ni de inconsistencia en los caracteres. Caldorón no hubiera planeado la fábula con mano más firme, ni Tirso hubiera creado dos mujeres más reales que Fenisa y Celia.

En *El anzuelo de Fenisa*, como en pocas de las comedias de su inmortal autor, abárcase todo el temperamento del poeta con aquella multiplicidad asombrosa de matices, que ya le permitió ser exaltado, ya tierno, ora majestuoso, ora sencillísimo. Su Dinarda es un personaje de ensueño, de poesía y de gentileza. Su Fenisa es una llama viva del incendio humano. Su Tristán es graciosamente sanchopancesco. Su Osorio es el eterno capitán Matamoros, á la vez heroico y risible. Dentro de la comedia, sin entrar en el drama, no cabe mayor opulencia de aspectos poéticos y humanos. Tiene *El encanto de Fenisa* el encanto de la verdad cruda y graciosa, como una página de Salas Barbadillo ó de Agustín de Rojas, y tiene sutiles versos madrigalescos dignos del Petrarca.

Tal es, en síntesis, el efecto que *El anzuelo de Fenisa* produjo anoche en la parte más exquisita del público del Teatro Español. No hubo jamás en nuestros escenarios obra superior á ésta en gracia poética. Y, al mismo tiempo, el arte está en ella tan unido á la realidad que bastaría cambiar de atavío á los personajes y vestirlos á la moda de hoy para que aquella farsa vieja se convirtiera en una comedia modernísima. Quitad el disfraz de Dinarda y el convencionalismo antiguo de que dos figuras cualesquiera, con sólo mudar de traje, ya no se conozcan, y el resto entero de *El anzuelo de Fenisa* es de todos los tiempos. Hoy, como entonces—y las reseñas periodísticas de sucesos frecuentemente lo atestiguan—se dan Fenisas y Lucindos á diario, Osorios y Tristanes.

Claro es que una comedia de tan fina sutileza, de tales primores de verso, de tan aristocrática sencillez, no es, ni puede ser manjar para todos los paladares. Negar que anoche algunos espectadores la acogieron con marcada frialdad sería negar lo irrefutable y evidente. El primer acto le gustó á todo el mundo sin reservas, Matilde Moreno fué aplaudida en un mutis y las felices ocurrencias que dice Sepúlveda reidísimas. El acto segundo pasó tibiamente, sin levantarse el telón siquiera al final. (¡Y suenan allí versos de los mejores de Lope quizás, y laten escenas arrancadas del natural sabiamente!) En el acto tercero, el buen éxito se rehizo, hasta levantarse tres veces la cortina al final. Pero sería faltar á la verdad ocultar que la maravillosa comedia de Lope tenía anoche muchísimos menos partidarios que los retruécanos de García Alvarez ó los valses vieneses.

No importa. La Empresa y la dirección del Español deben ser felicitadísimas por haber resucitado *El anzuelo de Fenisa* y debe alentárselas á sostenerla muchas noches en el cartel.

Respecto de la refundición de Cristóbal de Castro, si alguna vez cabe transigir con las refundiciones es ahora. Yo no conozco la de Trigueros, pero dudo que superase á ésta. Cristóbal de Castro ha sido respetuosísimo con el Fénix de los Ingenios, no ha quitado absolutamente nada de cuanto era esencial en la comedia, y los pocos versos suyos que ha intercalado—principalmente en un breve y donoso episodio del acto segundo—son muy bellos.

No he de parecerles sospechoso á mis lectores. Por otra refundición, la de *La luna de la Sierra*, censuré rotundamente á Cristóbal de Castro. Por esta de *El anzuelo de Fenisa*, la sinceridad me obliga á enviarle mi enhorabuena.

*

En la interpretación ha sobresalido Matilde Moreno, linda y elegantemente vestida. Estaba bellísima y dijo muy airosamente todo su papel.

Ahora parece estar de moda en las actrices jóvenes—si hemos de atenernos á las informaciones interesantes de *El duende de la Colegiata*—envanecerse de no haber ido al Conservatorio, ni haberse ejercitado en ninguna escuela antes de presentarse al público. ¡Es una moda terrible! Lo primero, en todos los trabajos de este mundo, es tener la preparación necesaria para realizarlos conscientemente. Sin haber aprendido declamación ¿quién podrá declamar?

Así, es natural que Matilde Moreno diga muy gentilmente los versos de Lope, mientras la generalidad de las actrices del día no podrían satisfacer este capricho.

Siguieron á la señorita Moreno en acierto la señorita Sampedro y el Sr. Sepúlveda.

La señorita Arévalo, siempre justa y entonada, no revela tan excelentes cualidades para este género de trabajo como para la comedia moderna.

El Sr. Fuentes se defendió con mucho talento del papel más deslucido de la obra.

Y los demás intérpretes, estuvieron flojillos. Incluyo á Jaime Borrás, que no acertó á dar la nota bellamente grotesca del personaje.

Una modesta observación: ¿Y por qué salen afeitados, como yanquis modernos, casi todos los actores que en *El anzuelo de Fenisa* toman parte?

CARAMANCHEL

Publicaciones de actualidad

Formularios de procedimiento

Acaba de ponerse á la venta la más completa colección de formularios ajustados al procedimiento judicial español. Es indispensable á todos los abogados y estudiantes de Derecho.

Tres tomos en tela azul, á 1,50 pts. cada uno, BIBLIOTECA DE DERECHO VIGENTE. CASA EDITORIAL CALLEJA, MADRID.

PROYECTO DE LEY

El ministro de la Guerra ha leído en el Senado el siguiente, sobre recompensas especiales al personal de los tabores de Policía en Africa:

Artículo 1.° Se concede á los capitanes de Infantería D. Francisco Patxot Mador y D. Pablo Cogolludo García, jefes, respectivamente, de los tabores de Policía jerifiana de Tánger y Tetuán, desde la institución de estas fuerzas, y al capitán de Artillería don Juan Lopera Hurtado, que lo fué del de Larache desde igual fecha, y en la actualidad lo es de Casablanca, el empleo de comandante del Arma respectiva, con la antigüedad de la fecha de publicación de esta ley, por los eminentes servicios que han prestado en el largo tiempo, durante el cual vienen desempeñando sus difíciles cargos.

Art. 2.° Con la misma antigüedad se concede al primer teniente de Infantería D. Fernando Cases y Ruiz del Arbol el empleo de capitán de la propia Arma, por los relevantes servicios que de julio de 1910 viene prestando en los tabores de Tánger y de Larache, y por el distinguido comportamiento que al frente de fuerzas de este último tabor observó el 30 de marzo del año actual, en Eulad-Bu-Maiza, territorio de Alcazarquivir.

Art 3.° Se autoriza al ministro de la Guerra para que pueda aplicar á los servicios prestados y méritos contraídos por nuestras tropas y por sus auxiliares indígenas, en bien del fomento y desarrollo de la causa española en el continente africano, los preceptos del reglamento de recompensas por servicios y méritos de guerra aprobado por real decreto de 25 de octubre de 1894.

Madrid 25 de noviembre de 1912.—El ministro de la Guerra, *Agustín Luque*.»

Dice el Presidente

El conde de Romanones, después de despachar ayer mañana con el Rey, recibió á los periodistas.

—Hoy—dijo el Presidente—puede decirse que todo se reduce á comentarios, y principalmente sobre la catástrofe de Bilbao, que es inconcebible, pero que no tiene remedio.

Ahora se están practicando averiguaciones; pero creo que serán infructuosas, porque resultará imposible averiguar quién dió la voz de alarma que tantas desgracias ha causado.

Dijo después el conde que se había visto sorprendido por la larga serie de mitins y manifestaciones celebrados anteayer en Barcelona.

—Y me sorprende más—exclamó,—porque yo estoy muy encariñado con el proyecto de Mancomunidades, y cualquier dificultad que con estas cosas surja, no haría más que empeorar la situación.

Hoy se reunirá la Comisión de Mancomunidades, y el conde conferenciará con el señor Rodrigáñez.

Dijo también el Presidente que su deseo, lo menos que él puede desear, es que se crea que sus palabras son sinceras, y llegar á una solución satisfactoria, solución que se puede buscar armonizando criterios.

Es ese un proyecto que el Gobierno quiere aprobar cuanto antes.

Mañana, por la noche, se celebrará Consejo de ministros.

En él se tratará exclusivamente de los proyectos del ministro de Hacienda.

El conde de Romanones ha hablado con el Sr. Navarro Reverter acerca de la situación en que se encuentran los productores de energía eléctrica.

Cree el Sr. Navarro Reverter que la disposición que lleva á la ley de ingresos ha sido mal interpretada, sin que esto quiera decir que trate de abandonar una fuente de ingresos.

El Presidente fué interrogado acerca del proyectado auxilio del Ayuntamiento; había una enmienda á los presupuestos concediendo una subvención de dos millones, que se destinarán á pavimentación y comunicaciones subterráneas, y la enmienda fué retirada, mediante el ofrecimiento de un artículo en la ley.

Ha dicho el conde de Romanones que no abandona este asunto, y que ya ha hablado de él con los ministros de Hacienda y Gobernación.

Actualmente se estudian los medios propuestos por el alcalde, y se busca la situación más viable de la situación económica del Ayuntamiento.

El conde terminó su conversación con los periodistas, diciéndoles que había recibido la visita de numerosas Comisiones, entre ellas una de 300 taberneros.

BOLSA DE MADRID

FONDOS PUBLICOS	Día 28	Día 25
4 por 100 perpetuo interior.		
Serie F de 50.000 ptas. nominales...	84 50	84 85
» E de 25.000 » » ...	84 00	84 45
» D de 12.500 » » ...	84 70	84 50
» C de 5.000 » » ...	85 00	84 85
» B de 2.500 » » ...	85 05	84 90
» A de 500 » » ...	86 45	86 40
» G y H, de 100 y 200...	87 25	87 25
En diferentes series ...	00 00	00 00
Fin corriente ...	00 00	84 80
Fin próximo ...	00 00	84 45
4 por 100 amortizable. (Cerretas.)		
Serie F de 25.000 ptas. nominales...	95 00	00 00
» D de 12.500 » » ...	94 50	00 00
» C de 5.000 » » ...	94 75	00 00
» B de 2.500 » » ...	94 75	00 00
» A de 500 » » ...	95 00	95 00
En diferentes series ...	94 75	95 00
5 por 100 amortizable.		
Serie F de 5.000 ptas. nominales...	100 00	101 05
» F de 25.000 » » ...	101 15	101 15
» D de 12.500 » » ...	101 15	101 15
» C de 5.000 » » ...	101 20	101 15
» B de 2.500 » » ...	101 20	101 20
» A de 500 » » ...	101 20	101 45
En diferentes series ...	101 30	101 5
Obligaciones del Tesoro ...	101 70	101 75
Cédulas del Hipotecario ...	101 70	101 70
Ayuntamiento de Madrid.		
Emp. 1868. Obligaciones 100 ptas.	00 00	00 00
Idem por resultas ...	00 00	82 50
Idem expropiaciones interior. ...	00 00	89 00
Idem, id. en el ensanche ...	00 00	00 00
Idem Deuda y Obras Villa Madrid	00 00	00 00
Bancos y Sociedades.		
Acciones Banco de España ...	458 00	457 00
Compañía Arrendataria Tabacos ...	80 00	80 00
Banco Hipotecario España ...	00 00	266 00
Idem Hispanoamericano ...	148 00	148 00
Idem Español de Crédito ...	00 00	186 50
Idem Español Río de la Plata ...	466 75	466 50
Idem Central Mejicano ...	42 00	20 00
Unión Española Explosivos ...	266 00	00 00
Acciones M. Z. A ...	00 00	00 00
Idem Norte de España ...	480 00	00 00
S. G. Azucarera, acs. preferentes ...	00 00	41 75
Idem ordinarias ...	18 00	18 00
Idem Obligaciones amortizables ...	77 00	78 00
Francos ...	6 15	6 40
Libras ...	26 78	26 84
Después de la hora oficial, en el corro, últimos cambios.		
4 por 100 interior, fin de mes ...	84 47	84 25
Idem próximo ...	84 62	84 10
Cambio más alto, fin de mes ...	84 50	84 30
Idem más bajo ...	84 40	84 25
Cambio más alto de próximo ...	00 00	00 00
Idem más bajo ...	00 00	00 00
Por la mañana en el Banco.		
Último cambio ...	00 00	84 35

CIERRE DE BARCELONA

4 por 100 interior (fin de mes) ...	84 22
Nortes ...	96 70
Alicantes ...	90 90
Francos ...	6 80
Libras ...	26 93
Bolsín de la mañana:	
4 por 100 interior ...	84 25
Nortes ...	97 15
Alicantes ...	91 55
Francos ...	6 85

CIERRE DE BILBAO

Altos Hornos ...	205 00
Resineras ...	100 00
Explosivos ...	265 00
Unión y Comercio ...	215 00
Fabreras ...	80 50

CIERRE DE PARIS

Exterior español, 4 por 100 ...	90 87
Renta francesa, 3 por 100 ...	89 72
Brasil, 4 por 100 ...	88 65
Ruso, 4 1/2 por 100 ...	97 85
Ruso, 5 por 100 ...	102 75
Servio, 4 por 100 ...	80 60
Turco unificado ...	81 20
Banco de París ...	1766 00
Unión Parisién ...	1107 00
Banco Español del Río de la Plata ...	437 00
Banco Nacional de Méjico ...	923 00
Banco Central Mejicano ...	590 00
Banco Unión Moscou ...	755 00
Nortes de España ...	458 00
Zaragozas ...	426 00
Andaluces ...	365 00
Riotinto ...	1887 00
De beers ...	521 00
Goldfields ...	84 00
Rand Mines ...	100 00
Cauchout ...	135 00

CASA DE LA VILLA

Presupuestos.

El jueves próximo se celebrará una sesión extraordinaria para dar cuenta al Ayuntamiento del dictamen que presenta la Comisión de Presupuestos, proponiendo los que han de regir en el año próximo.

Exposición de ganados.

La Comisión de Policía urbana ha estudiado una proposición presentada al Ayuntamiento pidiendo autorización para instalar en una zona del Parque de Madrid una Exposición de ganados.

La Comisión ha acordado pedir á los organizadores de la misma un croquis de las instalaciones que proyectan construir, para ver si pueden ser causa de perjuicio para el arbolado.

Escuelas de adultos.

La Comisión de Enseñanza del Ayuntamiento ha acordado abrir escuelas voluntarias de adultos en la calle de Sagunto, 4; Escuelas municipales de sordomudos y ciegos, y en las Escuelas de Aguirre.

Subasta.

Se ha celebrado la subasta para el suministro de maderas con destino á los servicios municipales del Interior, Ensanche y Extrarradio durante cuatro años, adjudicándose provisionalmente á D. Mariano Catalina, con la baja del 15,17 por 100 en el tipo de subasta.

Decomiso de pan.

El teniente de alcalde del Centro, Sr. García Molinas, ha decomisado hoy gran cantidad de pan falto de peso.

Tan grande ha sido la merma en el peso que ha encontrado la citada autoridad municipal que en el pan procedente de la tahona de la calle de Segovia, 23, ascendía la merma á 105 gramos en kilo.

El Sr. García Molinas ha impuesto al dueño de la referida tahona el máximum de la multa que la ley le permite.

Estadísticas municipales.

El Negociado de Estadística del Ayuntamiento ha publicado la estadística de las casas y habitaciones que actualmente existen en Madrid.

Según el resumen de dicho trabajo, hay en la corte 225 edificios en construcción; 423 públicos con ó sin viviendas, y 13.992 destinados á viviendas.

El número de solares asciende á 3.028.

El total de habitaciones son 146.041.

En este total se contienen 14.674 tiendas; 1.095 cocheras, 8.473 porterías, 607 sótanos, 23.559 pisos bajos, 4.076 entresuelos, 27.186 principales, 6.970 primeros, 23.896 segundos, 18.949 terceros, 11.102 cuartos, 1.279 sotabancos y 4.175 boardillas.

El barrio que menos habitaciones tiene es el del Conde Duque, del distrito de la Universidad, que sólo tiene 636, y el que tiene más es el de Bellas Vistas, que cuenta con 2.293 habitaciones.

Distribuidas por distritos, resultan los datos siguientes:

Distrito del Centro, 15.288 habitaciones, Hospicio, 13.591; Chamberí, 15.313; Buenavista, 13.784; Congreso, 14.468; Hospital, 15.209; Inclusa, 14.115; Latina, 16.532; Palacio, 13.811, y Universidad, 13.930.

MANIOBRAS

A las seis de la mañana saldrán de Madrid varias baterías del segundo montado á verificar el concurso de marcha, recorriendo 70 kilómetros en once horas. El recorrido es en la dirección de Vicálvaro, Canillejas, Alcalá de Henares, Camarena y regreso.

También saldrá mañana de Aranjuez el regimiento de caballería de María Cristina á hacer un recorrido de 72 kilómetros.

El jueves hará su concurso de marcha el regimiento de Sitio, saliendo de Segovia y dirigiéndose al Espinar.

LOS TEATROS

GACETILLAS

Princesa.—Todos los martes, á las seis de la tarde, funciones especiales; precios especiales.

Comedia.—El jueves, á las cuatro y media de la tarde, tercera matiné, se pondrá en escena la comedia de gran éxito, en tres actos, *La pobre niña*.

Con esta aplaudida obra se agotan á diario las localidades.

Por la noche, á las nueve y cuarto, se celebrará la función en honor del gran dramaturgo D. Jacinto Benavente, representándose su hermosa comedia *Lo cursi*.

Price.—La Empresa de este teatro ha organizado una gran *matinée* de moda para el próximo jueves, á las cinco y media de la tarde.

El programa lo compodrán las aplaudidas obras *Bohemios*, *Molinos de viento*, por Luisa Vela y Sagi-Barba, y *El guitarrico*, gran éxito personalísimo de Sagi-Barba.

Gran Teatro.—La graciosa y popular opereta en tres actos *La casta Susana*, que tan admirable interpretación ha obtenido por la compañía de este teatro, lleva á él numeroso público, que elogia como se merecen la belleza y las *toilettes* de todas las tiples y muy principalmente de Luisita Rodríguez y Asunción Aguilar, que son modelo de distinción y buen gusto. La obra ha sido muy bien presentada, no faltando detalle en la *mise en scène*. También son muy celebradas las dos decoraciones de Martínez Molla, expresamente pintadas para esta obra.

Lara.—Hoy martes, á las diez de la noche, se verificará el estreno de la comedia en dos actos, original de José Ramos Martín, titulada *El nido de la paloma*, con el reparto siguiente:

Zelba, Sra. Bárcena; Carmina, Srta. Pardo; Marujona, Alba; Margarita, Moneró; Rosina, niña Arroyo; José, Sr. Palanca; Pachín, Vargas; Ramón, Isbert; Monterueco, Mora (S.), y Don Braulio, Pérez Indarte.

Eslava.—El miércoles de la presente semana, y en la sección de las seis de la tarde, se verificará el estreno de la opereta en tres actos, titulada *Los húsares del Kaiser*, en la que toma parte toda la compañía.

Para dar lugar á los últimos ensayos generales el martes no habrá función por la tarde en este teatro.

Novedades.—La *reprise* del sainete lírico en un acto *Amor y flores* ha obtenido un éxito tan espontáneo y merecido como en la noche de su estreno en este favorecido coliseo. Al final de la representación fueron aclamados autores y artistas, alzándose la cortina repetidas veces.

Latina.—El miércoles, en la sección de las diez y cuarto, se verificará en este favorecido teatro el estreno del sainete andaluz, en un acto, titulado *Las capeas*, original del señor Tirado, música del maestro Valdovinos. En la interpretación toma parte toda la compañía. Las representaciones de la zarzuela *El Príncipe celoso* se cuentan por llenos, y el público hace repetir infinidad de veces los ya populares cuplés de Cipriano.

Sociedad Camino del Arte.—Hoy martes, á las nueve y media de la noche, esta Sociedad de aficionados celebrará su velada mensual, en el teatro de la Princesa, representándose la preciosa comedia de los hermanos Quintero, *La dicha ajena*.

Liga Cervantina Universal

Ha sido reorganizado el Consejo de esta asociación en la forma siguiente:

Presidente, Excmo. Sr. D. Amalio Gimeno; vicepresidentes: Excmo. Sr. D. Francisco Rodríguez Marín, D. Jacinto Octavio Picon, D. Jacinto Benavente y D. Eugenio Cembrano y España; vocales: doña Blanca de los Ríos de Lampérez, D. Mario Méndez Bejarano, D. Luis de Armiñán, D. José Morote y D. José Gutiérrez Sobral; tesorero, D. Agustín González de Amézua; contador, D. José Parada y Santín, y secretario general, don Baldomero Vila Prades.

SUCESOS DEL DIA

Una aclaración.

El dueño de la vaquería en que doña Jerónima Feu del Río compró la leche que le produjo una intoxicación, nos ha visitado para rogarnos que digamos que la citada señora ha declarado haber adquirido la leche tres días antes de ingerirla.

Mal dormir.

Julián Sánchez, de catorce años, domiciliado en la calle del Barco, núm. 35, se quedó dormido en un sillón junto á un brasero, dió una vuelta y cayó en él, ocasionándose quemaduras de pronóstico reservado.

Del pescante al suelo.

Manuel Pérez Calle, dueño de un coche de punto que guía el cochero Angel Quintana, subió al pescante para hablar con éste, pero tuvo tan mala fortuna que al pasar un bache fué despedido del sitio que ocupaba y cayó al suelo causándose heridas graves en la frente y cabeza y conmoción cerebral.

Fué asistido en la Casa de Socorro del distrito de la Universidad.

Intento de robo.

D. Isidoro Guillén, dueño de una tienda establecida en la calle de San Bernardo, número 16, al ir á abrir el establecimiento se encontró con que habían fracturado la cerradura.

Los ladrones no penetraron.

Coacciones.

En el paseo de la Reina Cristina fueron detenidos los cerrajeros huelguistas Pablo Martínez y Bernardo Sánchez, que trataban de ejercer coacción sobre otros del mismo oficio que trabajaban en un taller allí establecido.

Los frescos.

En la calle de Bravo Murillo, un sujeto, llamado Constantino Fernández, agredió á Rosalía Pérez Alvarez, y no contento con semejante fechoría, la robó el mantón, huyendo velozmente.

Niñera descuidada.

La niñera Irene González Ortega, que se hallaba en el portal de la casa núm. 2 de la plaza del Príncipe Alfonso, teniendo en brazos al niño de once meses Adolfo Martínez Redondo, se distrajo de tal manera que dejó caer á la criaturita, que resultó con un brazo fracturado.

Carterista detenido.

En la calle de las Velas fué detenido un conocido carterista que le robó la suya hace tiempo á D. Enrique Guerra López, que fué quien le denunció.

Gente maleante.

Anoche fueron detenidos seis individuos que venían dedicándose á robar planchas de zinc de los puestos de «Las Américas», del Rastro.

Una denuncia.

Don Eladio Martínez denunció á una mujer, á quien tuvo hospedada en su casa, como presunta autora del robo de una sortija con un brillante, de 1.000 pesetas, un reloj tasado en 25 pesetas y un billete de 100.

La aludida mujer ha sido detenida.

Agua de Cabreiroá

Recomendada para las enfermedades del estómago.

SECCIÓN OFICIAL

LA «GACETA»

Sumario.

PRESIDENCIA.—Continuación de la relación de los telegramas que ha recibido el Gobierno de S. M. el Rey (q. D. g.), manifestando su dolor por la muerte de D. José Canalejas y Méndez.

GRACIA Y JUSTICIA.—Real decreto creando un título del Reino con la denominación de duque de Canalejas, con Grandeza de España, para que pueda ostentarlo la viuda de D. José Canalejas y Méndez y después los hijos de aquél y por el orden en que se mencionan.

ADMINISTRACION CENTRAL.—*Estado.*—Subsecretaría.—Sección de Comercio.—Anunciando que el Gobierno noruego se ha adherido al acuerdo internacional firmado en Roma en 9 de diciembre de 1907 para la creación de una oficina internacional de higiene pública.

Marina.—Dirección general de Navegación y Pesca Marítima.—Aviso á los navegantes.—Grupos 312, 313 y 314.

Instrucción pública.—Subsecretaría.—Disponiendo se considere incluído en la lista de opositores á la cátedra de Técnica anatómica de la Universidad de Salamanca, á D. Fernando Sánchez Carrasco, auxiliar numerario de la Facultad provincial de Medicina.

—Nombrando, en virtud de concurso de traslado, á D. Francisco Quintero Cobo, profesor de término de la Escuela de Artes y Oficios de Málaga.

Casa Valentín Martín

Vinos de Burdeos, Borgoña, Rhin y Rioja.
PRECIADOS, 8

DEFUNCIONES

Han fallecido en Madrid:

D. Ignacio Masa, 56 años, Aguila, 4.—Manuel de Cabo, 73 años, Colegiata, 14.—Santiago Martín, 59 años, Toledo, 83.—Petra Agudo, 55 años, Toledo, 83.

[illegible] 31 años, Barquillo, 4 y 6.—Felipe Sarcateno, 62 años Príncipe de Vergara, Sanatorio. Victoriano López, 46 años, Moratín, 27.—Jesús Zorrilla, 52 años, plaza de Herradores, 12.—Vicenta Montalvo, 78 años, Abades, 24 y 26.—Vicente Calvo, 73 años, tejar de Sixto.—José Rouret, 44 años, Carranza, 8. Soledad Cila, 69 años, Jesús del Valle, 6.—José Asaguila, 49 años, San Opropio, 9.—Tomasa Torres, 47 años, Espíritu Santo, 29.—Andrés Pérez, 40 años, Goya, 43.—Juana de la Vega, 67 años, San Bernardino, 3.—Rosa Rodríguez, 75 años, Lagasca, 97.—Felipe

2009 Ministerio de Cultura

Rivas, 71 años, A. Durán, 26. — Mariano García, 59 años, Carranza, 21.—Venancia Aldama, 48 años, Lagasca, 43.—Manuel Alonso, 2 años, Reyes, 14.—Concepción Ruzere, 13 días, Carrera de San Jerónimo, 4.—Manuel Sánchez, un año, Rivera de Curtidores, 23.—Isabel Mercader, un año, paseo de Santa María de la Cabeza, 45.—Ricardo Oro, 8 meses, Hartzenbusch, 17.—Vicenta Fernández, un año, San Hermenegildo, 15.—Alejandro García, 5 días, Canillas, 15.—Inés Rico, 5 años, Medellín, 9.—Saturnino Lona, 5 años, Minas, 20.—Secundina de la Hoz, Depósito judicial.—Antonia Izaola, ídem íd.—Félix de la Osa, 6 años, Hospital Provincial.—Juana Balbuena, 6 años, ídem íd.—Ramón Alvarez, 47 años, ídem íd.—Francisco Vela, 46 años, ídem íd.—Lope Alguacil, 54 años, ídem íd.—Manuela García, 38 años, ídem íd.—Camila Botella, 58 años, ídem íd.—Isabel Muñoz, 58 años, ídem íd.

NOTICIAS GENERALES

Un muchacho llamado Francisco Gómez Risueño, encargado en el Bazar del Obrero de recoger los objetos donados, manifestó deseo de sentar plaza para servir al Rey en el regimiento y á las órdenes del Infante D. Fernando.

Impaciente por hacerlo, apenas cumplió los diez y seis años, se le admitió como educando de corneta en el primer escuadrón del regimiento del Príncipe.

El Bazar del Obrero impondrá en una libreta, á favor del muchacho, la suma de 25 pesetas.

Por disposición del prelado de esta diócesis se verificará el domingo 1.° de diciembre, en Madrid, la publicación de la bula ó indulto cuadragesimal ó de la cuaresma, día en que comenzará para los fieles de la capital de España la obligación de proveerse de la nueva bula y gozar de los privilegios y las gracias que por la misma se conceden.

En las demás poblaciones de la diócesis la publicación se hará el día 19 de enero de 1913, con asistencia ó cooperación de las autoridades locales.

El importe, como es sabido, de estas bulas se aplica á cubrir atenciones del culto y á obras de caridad y de beneficencia en general.

Ante numerosa concurrencia, entre la que figuraban muchos médicos, se ha celebrado en el Buen Teatro (barrio de Passy), de Lourdes, la reunión anual de los enfermos curados milagrosamente en dicha población de Lourdes, presidiendo la hermosa y consoladora asamblea el obispo de Tarbes.

En dicho acto se han presentado documentos irrecusables de las citadas curaciones.

Firmado por novecientos obispos se ha presentado al Santo Padre un álbum, en el que se le pide que se incluya en las letanías el nombre de Jesús, y en los libros litúrgicos la petición por la Santísima Eucaristía, y que dicha advocación sea igualmente incluída en las letanías de todos los santos.

Su Santidad se ha manifestado muy propicio á la concesión de tan estimable gracia.

EL PUBLICO PREFIERE SIEMPRE LAS
Conservas Trevijano

Dr. Balaguer. Vacuna 3 á 5. Preciados, 25.

Ateneo de Madrid. — Hoy martes 26, á las seis y media de la tarde, dará D. Cristóbal de Castro una conferencia, correspondiente á las organizadas por el ministerio de Instrucción pública, y disertará acerca del tema «El poeta de la raza».

Más interesante y más curiosa é ilustrada que las tres anteriores ha sido la cuarta conferencia pública dada por D. Bernardino Martín Mínguez en el Instituto de San Isidro, acerca del tema: «El origen y desarrollo de la lengua castellana», ayudando á la comprensión de los oyentes con gráficas exposiciones en las dos pizarras de la cátedra en donde actúa.

El disertante fué aplaudido, en justicia, por el auditorio, al terminar.

El domingo próximo, á la misma hora de las cuatro de la tarde, y en la propia cátedra núm. 3, dará el Sr. Martín Mínguez su quinta conferencia.

El día 30 del corriente mes termina en esta provincia el periodo de recaudación voluntaria de las contribuciones territorial, industrial y demás impuestos que se satisfacen por recibo, correspondientes al cuarto trimestre del ejercicio corriente.

Los contribuyentes que no tengan satisfechas sus cuotas liquidadas, podrán efectuar su pago en el domicilio oficial de los recaudadores, cuyas oficinas estarán abiertas por mañana y tarde, en los días 29 y 30 últimos.

Ayer falleció la bondadosa señora doña Matilde Bonel y Pellicer, viuda de Castro, madre del astrónomo del Obstrvatorio de Madrid D. Honorato de Castro y madre política de nuestro compañero en la Prensa D. Mariano Urbano.

Reciban ambos amigos nuestros y demás familia la expresión de nuestro sentido pésame.

«FOOT-BALL»

Ayer tarde se ha celebrado el segundo partido entre el Universitary, de Barcelona, y el Madrid F. C.

Ayer el equipo catalán ha jugado mejor que anteayer, y ha conseguido hacer tres *goals* por dos de sus contrarios.

El partido se ha visto con menos público que el anterior, por ser día de trabajo; no obstante, ha estado bastante concurrido.

S. DE L.

«Triunfo de un producto español»

En la Exposición de París le ha sido concedido diploma de honor y medalla de oro al producto español, regenerador del cabello, VINCITOR.

PLEITOS Y CAUSAS

En el Supremo.

A la hija de un jefe de Negociado de tercera clase de Hacienda le fué denegada la pensión que reclamara, por el Tribunal gubernativo de Hacienda.

Contra este acuerdo se interpuso apelación, que ha sostenido el distinguido letrado don basilio Edo. Funda éste su demanda en que su representada contrajo matrimonio cuando todavía vivía su padre, por cuya razón no disfrutó la pensión, que pasó á la madre hasta la fecha del fallecimiento.

Al quedarse la demandante viuda, reclamó la pensión, alegando el art. 21 de la Instrucción de 26 de diciembre de 1831.

El fiscal Sr. Golfín se ha opuesto al recurso.

Contra sus hermanos.

Tres hermanos fueron una tarde á los Cuatro Caminos á ventilar sus diferencias. Uno de ellos sacó un revólver, forcejearon todos y cayeron al suelo, resultando heridos dos de los hermanos.

El fiscal acusa á uno de ellos como autor de un delito de disparo y lesiones por imprudencia.

El defensor, Sr. Díaz Valero, conformóse en el acto de la vista con esta calificación; pero el presidente del Tribunal, haciendo uso de la facultad del art. 733 de la ley de Enjuiciamiento, pidió á las partes que le ilustrasen, por si los hechos fuesen constitutivos de delito distinto del calificado.

Entonces el Sr. Díaz Valero, para el caso de que la Sala no estimase la imprudencia, alegó la legítima defensa incompleta.

La vista del miércoles.

Mañana miércoles se verá en la Sala primera del Supremo el recurso interpuesto contra la sentencia que condenó á la Sociedad Editorial á pagar 150.000 pesetas de indemnización con motivo de un suelto publicado en «El Liberal».

Informará D. Melquiades Alvarez, como recurrente, y el Sr. Cierva, como recurrido.

Se ha dicho que la vista se celebrará en el salón del pleno, por ser el más capaz y espacioso.

Sería una medida muy acertada.

ALVAR-ARRANZ.

ESTADO DEL TIEMPO

Durante la noche última se ha acentuado el descenso de la temperatura, y en la mayoría de las provincias de las mesetas centrales se observan mínimas que varían entre 2 y 5 bajo cero. Las máximas, por el contrario, son benignas y las propias de la estación.

El cielo se mantiene despejado, y sólo en las provincias del Cantábrico se presenta nuboso, registrándose ligeras lloviznas.

Persiste la marejada en el golfo de Gascuña. Soplan vientos desde el Noroeste y Norte.

MADRID

Observaciones de las últimas 24 horas.

Presión	Máxima, 711 mils. Mínima, 710 (3 t.).
Viento	Dirección NE. Recorrido, 148.
Temperatura	Máxima: al sol, 24. » á la sombra, 23. Mínima, —1.
Humedad relativa	Máxima, 96. Mínima, 44.

La Muñeca Parisién

Fernando VI, 12.—Mayor, 55.

Abrigos de piel, todo largo, desde 150 pesetas.

ULTIMA HORA

EXTRANJERO

Los cadáveres.

ALAIS. Han sido extraídos todos los cadáveres de la mina.

Fuerzas del Ejército custodian los alrededores para impedir que la multitud se aproxime.

Los diputados rebeldes.

BUDAPEST. La Cámara ha sido tomada militarmente para impedir la entrada de los diputados expulsados.

Una Comisión de éstos quiso conferenciar con el presidente y no fué admitida.

En el tumulto de ayer resultaron heridos 11 policías y 36 manifestantes.

Se practicaron 86 detenciones.

Los milagros de Lourdes.

PARIS. Se ha reunido en esta capital la oficina de milagros de Lourdes.

Varios médicos han dado cuenta detallada de los milagros experimentados durante la última peregrinación.

Ha presidido el obispo de Tarbes y han concurrido autoridades y personas distinguidas.

Expedición á Mongolia.

PEKIN. Con toda actividad se están realizando los preparativos para la expedición militar á la Mongolia.

Tomarán parte en ella 40.000 hombres.

El general Liautey.

PARIS. El residente general de Francia en Marruecos, que se encuentra actualmente en París, ha visitado hoy en el ministerio de Negocios Extranjeros á M. Poincaré.

EL TEATRO EN PARIS

«Petit café». — «La presidenta». — «Primerosse».

PARIS. El martes, en el Palais Royal, se celebrará la última representación, por ahora, de «Petit café».

Es esa la representación núm. 350.

Al día siguiente sustituirá en el cartel á dicha obra la que se titula *La presidenta*, original de Pedro Veber y Hennequin.

Es una obra bastante escabrosa. Una de las actrices, durante todo un acto, está en escena con la más insignificante cantidad de ropa.

Se ha celebrado en el teatro de la Comedia la representación núm. 150 de *Primerose*.

Con este motivo se ha hecho en el escenario un buen consumo de champagne.

PROVINCIAS

Exámenes en la Escuela Naval.

CADIZ. (Lunes, noche.) En los exámenes de ingreso en la Escuela Naval han sido aprobados, en la décima tanda, de la asignatura de Francés: D. Santiago Antón Rosa, D. José Jiménez, marqués del Prado; don José Sierra Carmona, D. Luis Sanz Fernández, D. Juan Oris Cortada y D. Ramón Carranza Gómez.

Emigrante al mar.

CADIZ. (Lunes, noche.) Del vapor alemán «San Paulo», procedente de Gijón, se arrojó al mar el emigrante bilbaíno Rufo Casado.

Gracias á la hábil y rápida maniobra dirigida por el capitán del buque, ayudado por el primer oficial, pudo ser recogido Rufo Casado, salvándole de perecer ahogado.

Los dos marinos serán propuestos para una recompensa.

La Diputación de Cádiz.

CADIZ. (Lunes, noche.) Se ha reunido la Diputación provincial para celebrar la sesión inaugural del segundo periodo semestral.

Presidió el gobernador civil, que pronunció un discurso enalteciendo la personalidad del Sr. Canalejas, protestando del vil atentado de que fué víctima, y proponiendo se hiciese constar en acta el sentimiento de la Corporación.

Se pronunciaron discursos de adhesión en análogo sentido al expresado por el gobernador, y se levantó la sesión en señal de duelo.

Los ferroviarios de Ojos Negros.

VALENCIA. (Lunes, noche.) En la entrevista celebrada por el gobernador con los ferroviarios de Ojos Negros no se ha podido llegar á un arreglo. Dúdase de si declararán la huelga, por ser refractarios á ella la mayor parte de los obreros.

Caso de plantearse sería el día 28.

LA CATASTROFE DE BILBAO

Los trabajos del Juzgado.

BILBAO. (Martes, madrugada.) Se asegura que por fin ha logrado el Juzado encontrar una pista que le conducirá á la averiguación del imprudente que dió la voz de ¡fuego! que originó la catástrofe.

También realiza el Juzgado trabajos que se cree resultarán de interés, especialmente cuando le sean facilitadas las actas que tiene pedidas en que consta el acuerdo de la Junta de espectáculos, autorizando el funcionamiento del cinematógrafo en el Circo del Ensanche.

Mañana realizará el Juzgado una inspección ocular en el lugar de la catástrofe.

La Comisión especial está compuesta por arquitectos y presidida por el director de la Escuela de Ingenieros industriales.

Se habla de la probabilidad de que el Juzgado exija responsabilidades por la autorización para instalar en el Circo el cinematógrafo

ESPECTACULOS

EL CARTEL DE HOY

REAL.—8,30 (función octava de abono, quinta del turno segundo), Mefistófeles.

ESPAÑOL.—9, El anzuelo de Fenisa.

COMEDIA.—6, conferencia.—9,15, La pobre niña.

PRINCESA.—6 (función especial, precios especiales), Doña María la Brava.

LARA.—6,30, La revolución desde abajo (doble).

9, El kilométrico.—10, El nido de la paloma (estreno, doble).—11,30, La familia de la Sole ó El casado casa quiere.

PRICE.—9,30, La casta Susana.

APOLO.—6,30, Los campesinos y Music-hall de monos. 10,15, Los campesinos y Music-hall de monos.—11,30, La damisela de Montbijou.

ESLAVA.—10,30, Petit café.

COMICO.—6,30, El diablo en coche (doble).—10,45, Lances de amo y criado (doble).

CERVANTES.—6,30 (vermouth), Las cosas de la vida (doble).—10, La nicotina.—11, Canción de cuna (doble).

COLISEO IMPERIAL.—4 y 8,15, sección especial de películas.

5,30, San Rufino, mártir.—6,30, Los monigotes y El ama de la casa (especial).—9,30, Los pretendientes.—10,15, Amores y amoríos (especial).

GRAN TEATO.—6, Las hijas de Venus.—7, La hija del mar.—10,15, La casta Susana (doble).

NOVEDADES.—6, La Venus moderna (estreno).—7,15, Amor y flores.—9, Amor ciego.—10,15, Sor Angélica.—11,30, El gollo de Guinea.

MARTIN.—6,30, Orgullo de raza.—10,30, Lo que manda Dios.—11,45, Orgullo de raza.

LATINA.—6, Los convidados de piedra.—7,30, La fundición.—10,15, El himno del pueblo.—11,30, El príncipe celoso.

TRIANON-PALACE.—4,30.—Grandes secciones de cinema artístico de 4,30 á 10,45 noche.—A las 6,30, gran gala, reunión de la aristocracia madrileña.—10,45 y 11,15 noche, preciosos números de varietés por una escogida compañía internacional de su género.

MADRILEÑO.—Secciones desde las cinco por una escogida compañía de varietés.—Cinematógrafo en todas las secciones.

SALON MADRID.—A las 4, 5 y 6, Grandes secciones de cinematógrafo.—Sensacional programa.—A las 10,15 y 12, Cinematógrafo y varietés.

PETIT PALAIS.—5,30, variado repertorio y estreno de películas.—Desde las 9,30, grandes secciones de cinematógrafo y varietés.

BENAVENTE.—De 5 á 12,30, Sección continua de cinematógrafo.—Todos los días estrenos.—Los jueves y domingos, matinées infantiles con regalos de juguetes.

PRINCIPE ALFONSO.—(Ideal Cinema).—Sección continua todos los días de 4 á 12,30. Nuevos programas á diario. Lunes, por la tarde, gran moda. Jueves y domingos, matinée infantil con regalos.

SALON REGIO.—Cinema-teatro.—Maravillosas escenas animadas.—Secciones de 4,30 á 12.—Jueves, matinées con regalos.—Los viernes por la tarde, gran moda.—Intermedios amenizados por notable sexteto.

CINEMA X.—5, grandes secciones de cinematógrafo, proyectándose escogidas películas.

Todos los días estrenos y cambio de películas.

RECREO DE SALAMANCA (Ideal Polistilo).—Abierto de 10 á 1 y de 3 á 8.—Patines.—Sección continua de cinematógrafo de 5 á 8.—Cambio diario de programa.—Martes y viernes, moda.—Jueves, dedicados á los niños, con programas especiales y carreras de cintas.

CULTOS PARA EL DIA 26

Se gana el Jubileo de Cuarenta Horas en la iglesia de Santa Catalina de los Donados, y habrá fiesta á su Titular con sermón á las diez, y por la tarde, á las cuatro y media, estación, rosario, preces y reserva, y á continuación, la novena de Animas.

La misa y oficio son de los Desposorios de la Santísima Virgen.

Visita de la Corte de María.—Nuestra Señora de la Esperanza en Santiago ó del Buen Consejo en el Espíritu Santo y los Luises.

Espíritu Santo. Adoración nocturna.—Turno: San Vicente de Paúl.

AVISOS UTILES

Sacerdote, ex director de un colegio de primera y segunda enseñanza, quisiera prestar servicio á niños de familia distinguida como preceptor ó como educador. Antecedentes: Administración de LA CORRESPONDENCIA DE ESPAÑA, Arenal, 1.

PAN DE VIENA **SOL**

Elaborado con amasadoras y electromotores. Pan de grandes hoteles y *mesas aristocráticas*. Unico en Madrid que tiene SEIS fabricaciones diarias, **incluso los domingos**. Pan gluten, suizos, brioches, ricas ensaimadas, calientes todo el día, y pastas de postre y té. LA VIENESA. Fábricas: Recoletos, 4, y San Marcos, 26. Suc.ª: Serrano, 54, y Postas, 4.

ANTRACITA ESPECIAL para SALAMANDRAS, 3,50 pesetas quintal. LA CALERA, Magdalena, 1, entresuelo. Teléfono 532.

PAPEL FAYARD

Casa FAYARD, BLAYN y Cª, de PARIS.

Lo mas barato y lo más eficaz para curar

IRRITACIONES DEL PECHO. RESFRIADOS. DOLORES. REUMATISMOS. LUMBAGO. HERIDAS. LLAGAS.

Topico excelente contra los CALLOS, OJOS-DE-POLLO

SE HALLA EN TODAS LAS FARMACIAS Y DROGUERIAS.

Los JABONES que gozan de mayor aceptación son los de la CENTRAL. Teléf. 903.

Conservas Las Palmas

PIPERAZINA Dr. GRAU

Artritismo. Reuma. Gota.

Tos, garganta. Pastillas Caldeiro, ptas. 1,50.

Aparatos para fotografía

BRAULIO LOPEZ, PRINCIPE, 27, al lado del teatro Español.—Teléfono 3.217.

SIEMPRE ULTIMOS MODELOS

SI SUFRÍS DEL ESTÓMAGO

Si digerís mal, si sentís embarazo gástrico, acideces, calambres ó pesadeces de estómago, no toméis drogas inútiles y poneos sencillamente al régimen del **Phospho-cacao**; en el espacio de algunos días todas esas molestias habrán desaparecido por completo. ¿Por qué? Porque el **Phospho-cacao** es un elemento de digestibilidad perfecta y no exige de los órganos digestivos más que un trabajo muy mínimo.

Envío gratuito de una caja de ensayo

En venta en las Farmacias y Ultramarinos finos.

Depósito: Fortuny, Hermanos. Calle del Hospital, 32.—BARCELONA.

NUCLEATOL ROBIN

GRANULADO

(Nucleiosfatos de Cal y de Sosa de origen vegetal)

CURA:

RAQUITISMO
CAQUEXIA, LINFATISMO
BRONQUITIS CRÓNICA
CONVALECENCIA, ESCRÓFULAS
DEBILIDAD, NEURASTENIA, etc.

DOSIS: 4 á 6 cucharadas-medidas para adultos en las 24 horas, y 2 á 3 para niños y viejos.

Venta al por Mayor: 13, Rue de Poissy, Paris.

DEPOSITARIOS: *BASCANS y SALINAS* 111, Claris, BARCELONA.

GRAN EMPRESA

próxima á establecerse admite concurrencia de capitales, con sólidas garantías. No se admiten corredores. Detalles, Serrano, 42, de 3 á 4 tarde.

Lo mejor, más agradable, más barato, más antiséptico, lo insuperable para tener buena dentadura, para no sufrir jamás dolor de muelas, enjuagatorios diarios con *Licor del Polo*.

CRONICA MEDICA

La puerta de entrada.

Que el ácido úrico sea el veneno esencial y específico de la intoxicación reumatismal y gotosa, es un hecho sobre el cual está completamente de acuerdo la opinión de todos los fisiologistas y médicos.

Ya no se discute sino sobre las condiciones que favorecen más ó menos la resorción de este veneno.

Según el doctor Penières (de la Facultad de Tolosa), que hizo hace algunos años de este punto el objeto de una comunicación á la Academia de Medicina, esta resorción no puede operarse sino á favor de una inflamación de los uréteres. De aquí la consecuencia de que todas las causas—frialdades, fatiga, traumatismo, infección, etc.—susceptibles de provocar la descamación de los uréteres, tienen la probabilidad de desencadenar la crisis. El hecho es que la observación parece confirmar esta hipótesis.

Lo que hay en todo caso de cierto es que la PIPERACINA MIDY, que debe á su gran poder disolvente del ácido úrico (el 92 por 100) ser el remedio por excelencia del reumatismo y de la gota, es igualmente de una maravillosa eficacia en las inflamaciones de la vejiga y de sus anejos, tales como la cistitis y hasta la blenorragia.

Si la naturaleza de una enfermedad se revela según la manera como se la puede tratar y curar, el doctor Penières debe tener razón.

DR. ALB. ROBINY.

A tomar: 2 cucharadas de las de café por día.

Imp. de LA CORRESPONDENCIA DE ESPAÑA, Factor, 7.

A LOS INDUSTRIALES DE ESPAÑA

Los grandes Mercados del Plata consumen anualmente del Extranjero productos por valor de 500 millones de pesos oro, y de España sólo 14.

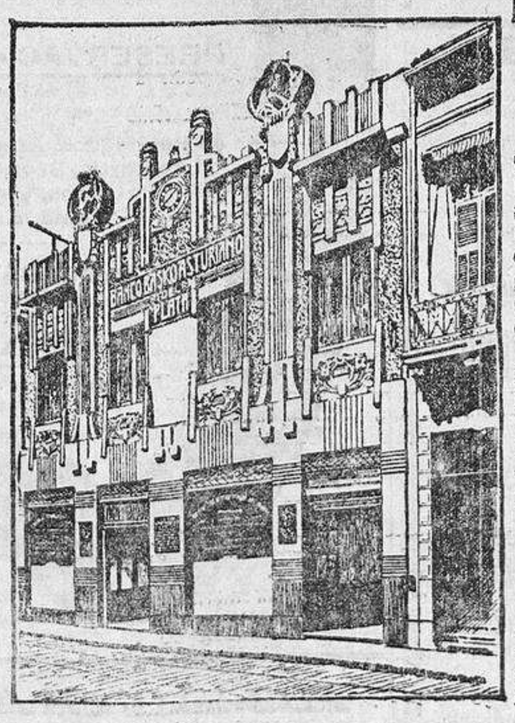

EDIFICIO DEL BANCO

El «BANCO BASKO-ASTURIANO DEL PLATA», establecido desde 1908 en Buenos Aires (calle Maipú, 73 al 87), compra y vende artículos de las industrias españolas; los acepta en consignación; se encarga de la entrega de los conocimientos cuando el comprador ofrece suficiente garantía; interviene para evitar que los reciban las personas cuya situación comercial haya cambiado durante la remesa de las mercaderías; evita se exageren las diferencias que tengan con las muestras los artículos á su llegada, y remesa inmediatamente los importes de las ventas, todo por módica comisión.

Y en general, este Banco realiza todo ASUNTO COMERCIAL, teniendo presente que esta Sociedad abarca toda clase de NEGOCIOS MERCANTILES, que atiende con la mayor ACTIVIDAD, HONRADEZ y ECONOMIA.

El «BANCO BASKO-ASTURIANO DEL PLATA» invita á los industriales españoles á remitir, por vía de ensayo, pequeñas remesas de sus productos, en consignación, recomendándoles la mejor calidad, el más vistoso envase y la economía de precios.

CONSEJO DE ADMINISTRACIÓN

CONSEJEROS: Sres. D. José A. Díaz, D. A. C. Escobar, D. Jesús Menéndez, D. Máximo Pérez y D. A. R. Cartavio.—SÍNDICOS: D. E. G. Campoamor, D. Francisco Sánchez y D. Antonio de Larraechea.—ADMINISTRADOR GENERAL: D. A. R. Cartavio.—SUB-ADMINISTRADOR: D. Leoncio de Maurolagoitia; y CONTADOR GENERAL, D. Ramón Soto.

BUENOS AIRES.—Calle Maipú, 73 al 87. Casilla de Correos, 619

2009 Ministerio de Cultura

LA MEJOR TINTURA PROGRF
ES
LA FLOR DE ORO

Usando esta privilegiada agua
nunca tendréis canas ni seréis calvos
El cabello abundante y hermoso es el mejor atractivo de la mujer

La Flor de Oro es la mejor de todas las tinturas para el cabello y la barba; no mancha el cutis ni ensucia la ropa.

La Flor de Oro Esta tintura no contiene nitrato de plata, y con su uso el cabello se conserva siempre fino, brillante y negro.

La Flor de Oro Esta tintura se usa sin necesidad de preparación alguna, ni siquiera debe lavarse el cabello, ni antes ni después de la aplicación, aplicándose con un pequeño cepillo, como si fuese bandolina.

La Flor de Oro Usando esta agua se cura la caspa, se evita la caída del cabello, se suaviza, se aumenta y se perfuma.

La Flor de Oro es tónica, vigoriza las raíces del cabello y evita todas sus enfermedades. Por eso se usa también como higiénica.

La Flor de Oro conserva el color primitivo del cabello, ya sea negro ó castaño; el color depende de más ó menos aplicaciones.

La Flor de Oro Esta tintura deja el cabello tan hermoso, que no es posible distinguirlo del natural, si su aplicación se hace bien.

La Flor de Oro La aplicación de esta tintura es tan fácil y cómoda, que uno solo se basta; por lo que, si se quiere, la persona más íntima ignora el artificio

La Flor de Oro Con el uso de esta agua se curan y evitan las **placas,** cesa la caída del cabello y excita su crecimiento, y como el cabello adquiere nuevo vigor, **nunca seréis calvos.**

La Flor de Oro Esta agua deben usarla todas las personas que deseen conservar el cabello hermoso y la cabeza sana.

La Flor de Oro Es la única tintura que á los cinco minutos de aplicada, permite rizarse el cabello y no despide mal olor; debe usarse como si fuera bandolina.

Las personas de temperamento herpético deben precisamente usar esta agua, si no quieren perjudicar su salud, y lograrán tener la cabeza sana y limpia con sólo una aplicación cada ocho días; y si á la vez desean teñir el pelo, hágase lo que dice el prospecto que acompaña á la botella.

De venta: Principales perfumerías y droguerías de España y Portugal.

Al por mayor, Sres. Martín y Durán, y Sres. Pérez Martín, Velasco y C.ª, de Madrid, y Vicente Ferrer, doctor Andreu y Uriach y C.ª, en Barcelona.

Pesabebés, modernos, precisos, cómodos, baratos.

Básculas para personas, 6 modelos prácticos y reducidos; ídem para cocina y equipajes, desde 1 peseta 75 céntimos.

Utensilios de cocina irrompibles, especiales de esta Casa. Baterías completas, á 58 pesetas.

Máquinas de hacer café, á 60 céntimos. Filtros para agua.

Calefacción por petróleo. Calientapiés y calientamanos de agua, alcohol, mariposa, electricidad, aceite y brasa, desde una peseta.

Precios fijos, baratos. **Marín,** 12, Plaza de Herradores, 12, esquina á San Felipe Neri. ¡Ojo! **Únicamente Marín.**

ESTERAS
PRECIOS DE FABRICA
Todo MARCADO á la vista.
6, FELIPE III, 6
3, Cañizares, 3.

PAGO BIEN Alhajas antiguas y modernas, perlas, piedras de color y toda clase de antigüedades.—ECHEGARAY, 18.

Pueden ganarse 200 ó 300 pesetas mensuales y sueldo fijo si las gestiones son favorables. Se aceptan ofertas de buenos Agentes en todas partes. Para informes, dirigirse con referencias «Instituto Internacional Mercurio» en Sevilla.

ATENCION
Se compra toda clase de alhajas, oro, plata, platino y galones, á precios como ninguna otra. Ant.ª Casa, Zaragoza, 4.

Se liquidan stores, visillos y tapetes retirados de muestrarios. Alameda, 10, fábrica

BASTONES dorados y galerías de porteers, en metal y madera, baratísimos, alzapaños y varillas de visillos y escalera. Ferretería. Cab.ª de Gracia, 28.

AL
PUBLICO
Compra por todo su valor: Alhajas, Oro, Plata, Platino
GALONES Y
Papeletas
del Monte, aunque estén empeñadas y vencidas.
CASA
Central de Compras
7 y 9, Postas, 7 y 9.

BIBLIOTECAS COMPRO
Libros antiguos y modernos
TUDESCOS, 3, LIBRERIA

DOLOR Reuma y Nervioso
Cura en un día con reumatina Volney, 3 ps. Gayoso, Arenal, 2

CIUDAD REAL
Grand Hotel Pizarroso: El de mayor confort y más selecta comida, preferido por los señores viajeros.

Delaunay 28 HP. magn.ª limousine, costó 40.000 ps. of. 5000. Orfila, Recoletos, 1.

MAQUINAS FOTOGRAFICAS placas, papeles, productos y cartulinas. Casa económica. Elías Sangil. Calle Cádiz, 7. «THE CASTLE»

SOLUCIÓN COIRRE
á base de CLORHIDRO-FOSFATO de CAL

TISIS, ANEMIA, RAQUITISMO, ENFERMEDADES de los HUESOS, CAQUEXIA, ESCRÓFULAS, INAPETENCIA, DISPEPSIA, ESTADO NERVIOSO.

El mejor alimento para los niños débiles y las nodrizas.

LEVADURA COIRRE
(LEVADURA SECA DE CERVEZA)

ÁNTRAX, FORÚNCULOS y FORUNCULOSIS, GASTRO-ENTERITIS, DISENTERIA, NEUMONÍA, FIEBRE TIFOIDEA, DIABETES, ACNÉ, FLEMONES, SUPURACIONES, LEUCORREAS y VAGINITIS y todas las AFECCIONES que dan lugar á Supuraciones.

COIRRE, 5, Boul.d du Montparnasse, 5, **PARIS**
Y EN LAS BUENAS FARMACIAS DEL MUNDO ENTERO

LONGINES
el mejor reloj de precision
De venta en todas las buenas relojerías.

ANUNCIOS
LA SOLUCION
Carretas, 8, 1.º
Teléfono 1.457.
Reclamos, Noticias, Artículos industriales y **Esquelas de defunción, de novenario y de aniversario** en todos los periódicos, **con los mayores descuentos en Combinaciones económicas Propagandas especiales**

Tapicero para las casas; reformas y colgaduras; economía. Reina, 5 y 7, vidriero.

Lotería núm. 17.
Magdalena, 38, Madrid. Sirve á provincias y extranjero billetes de todos los sorteos, y de Navidad; su administradora doña María L. Serrano.

REPRESENTANTES
Se buscan en todas partes. Sueldo fijo. Unión des Commerçants. Bureau 17, Paris.

Se venden coches, yegua, caballo de montar y demás utensilios de cochera de lujo. Todo en muy buen estado. Razón: Goya, 11, cochera.

PERDIDA. Quien haya encontrado sobre con 5.0 pts, haría obra caridad entregarlas Lope de Vega, 47, portería, por ser obrero el perjudicado, que iba á pagar factura.

Gabinete dental
Profesores extranjeros. Ultimos adelantos. Reducidísimos precios. Luna, 8, pral.

Traducciones de idiomas.—Escalinata, 13, 1.º izqda.

FRANCÉS. Método teórico práctico. Conversación, Ortografía. Liter.ª, Tetuán, 34.

BURLETES invisibles y convenientes, desde 10 céntimos metro. Traspareentes, hules, plumeros, aparatos para visillos y stores, baterías de cocina, cerraduras seguridad; precios baratísimos. Ferretería. Caballero de Gracia, núm. 28.

SORDERA catarros, dolores, ruido de oido, etcétera, se curan pronto sin peligro, suavemente, con el remedio externo **Auditina del Dr. Dixon** (marca registrada). Limpia el oido, vivifica el nervio acústico, cura 80 por 100. Curaciones asombrosas. Precio: 5 pts. por correo, 5.50. Farmacias acreditadas, droguerías, Pérez Martín, Alcalá, 9; Durán, Capellanes, 10, y todos los Centros de Específicos de España.

CATARATAS
Se curan sin operación ni riesgo, con aparato de reciente invención. Dr. Busiraghi, Augusto Figueroa, 26.—Madrid.

†

SEXTO ANIVERSARIO DE LA MUERTE CRISTIANA
DEL SEÑOR
D. MARCOS FERNANDEZ Y GUTIÉRREZ
ABOGADO DEL ESTADO
QUE FALLECIO EN BARCELONA
EL DIA 26 DE NOVIEMBRE DE 1906
Habiendo recibido los Santos Sacramentos y la bendición de Su Santidad.
R. I. P.

Su afligida viuda doña Ana Garrido; hermana, hermanos políticos y sobrinos, suplican á sus amigos y personas piadosas le encomienden á Dios en sus oraciones.

Todas las misas que se celebren el día 26 del corriente en la cripta de Santa María de la Almudena de esta corte, y dicho día 26 en Barcelona, en la iglesia de la Concepción y Asunción de Nuestra Señora, serán aplicadas por el alma de dicho señor.

Hay concedidas indulgencias por varios señores prelados en la forma acostumbrada.

TOS, RESFRIADOS, CATARROS ASMA BRONQUITIS, &.

Ningún Producto
ha podido igualar las virtudes terapéuticas de las
PASTILLAS MORELLÓ
CURAN Y EVITAN
(sin narcóticos ni anestésicos)
afecciones de los BRONQUIOS, PULMONES y GARGANTA, pudiendo usarlas sin peligro hasta los niños y personas de edad avanzada.
En todas las farmacias

Problema resuelto
Desconfiad de anuncios llamativos y pruebas en Laboratorios
SED PRÁCTICOS

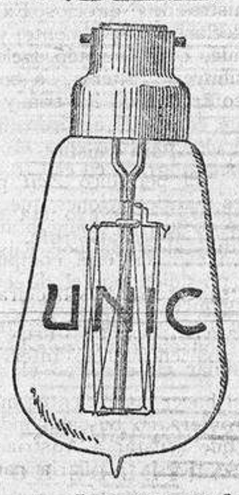

La Lámpara de filamento estirado **IRROMPIBLE** **'UNIC'** adoptada por los tranvías de San Sebastián-Tolosa y en el 351 de Madrid, demuestra con HECHOS que es la mejor.

75 POR 100 DE ECONOMIA EFECTIVA
De venta en Centrales y Establecimientos de Electricidad
CONCESIONARIOS PARA ESPAÑA Y PORTUGAL:
ARENZANA, SAMAT y C.ª — Aldamar, 34. San Sebastián

EXTRAORDINARIAMENTE
SUPERIORES
á cuanto ha sido inventado hasta el día
LAS VERDADERAS
Pastillas VALDA
NE TIENEN RIVAL
PARA LA
PRESERVACIÓN segura
la **CURACIÓN** rápida
de Resfriados, Afecciones á la Garganta
Laringitis, Bronquitis agudas y crónicas,
Catarros, Grippe, Trancazo,
Asma, Enfisema, etc.

PEDIRLAS, EXIGIRLAS
en CAJAS de Ptas 1.50
llevando el nombre
VALDA
Agentes Generales: Vicente FERRER y Cía
BARCELONA.

Fórmula: Mentol 0,05 Eucaliptol 0,05 Azúcar-Gomas

AGENCIA CORTÉS
Jacometrezo, 50, primero. Teléfono 1.330. Madrid.
PEDID TARIFA DE PERIODICOS COMBINADOS A LA BASE DE UNA GRAN ECONOMIA

Sr. Director de AGARASE.—*París.*

Muy señor mío: Su producto **AGARASE** es maravilloso y á él debo la vida. Sufría horriblemente desde hacía nueve años de un estreñimiento rebelde y de sus consecuencias; ya no confiaba encontrar remedio, pero buscaba alguno que me aliviase. En algunas semanas su AGARASE ha restablecido mis funciones intestinales; hoy estoy completamente curado y lo debo á la eficacia cierta del AGARASE. En las afecciones intestinales, estreñimientos rebeldes, enteritis, enfermedades del hígado, lo receto siempre á mis clientes. Es un producto único en el mundo.

Me complazco en felicitarle por su valioso descubrimiento. Sírvase aceptar, etc.—I. OCTOR P. CAPEL, *de la Facultad de Medicina de París.*

P. S. El AGARASE no es ni un laxativo ni un purgante, sino un regulador ideal.

Precio: 4 francos.
De venta en todas las buenas farmacias y droguerías de España.

Todas las señoras
visitarán mi sección económica
Corsé: Tricot, elegantísimo, con una sola ballena. **30 ptas.**
Faja: La mejor y más cómoda, desde..... **9 ptas.**
ENRIQUETA CORT
Plaza de Matute, 9, principal.

ESTUFAS, BRASEROS, CALENTADORES
Grandes surtidos, precios fijos muy baratos. Romanones, 1 duplicado, y Fuencarral, 112, ferreterías de Campo.

LA SUIZA
Pastelería y Repostería
Ensaimadas
Croissans
Fiambres
Briots
PAN DE GLUTEN
Digestivo y Alimenticio para enfermos diabéticos.
Nacional y Extranjero
PLAZA DE SANTA ANA 2. Teléfono 1070

Gran Fábrica de yesos puros
LA VASCONGADA
Capital: 750.000 ptas.
Ferrocarril propiedad de la Sociedad
Fabricación en Vallecas — PLAZA DE CASTELAR, 5 — Teléfono 1.048
Depósito y muelles en Madrid — PACIFICO, 75 — F. C. de Vallecas.—Cuarteras — Teléfono 1.295
PRECIOS
680 kilos de yeso negro corriente..... 8,25
Id. Id. especial..... 9,25
Quintal Id. blanco..... 1,40
Yesos puros especiales para enrastillado y bovedillas.
Oficinas administrativas ALMIRANTE, 15, bajo izquierda
TELÉFONO 2.931

FABRICA DE HARINAS Se vende ó arrienda una completa para 12000 kilos, salto de agua y motor de gas pobre, situada en la mejor zona de Castilla para la compra de trigos. También se vende ó arrienda, juntamente con la fábrica, un molino maquilero de grandes rendimientos. Informará la Sra. viuda de Yurrita, Martín Pescador, 12, Vallecas.

EXPOSICION DE MUEBLES
Adolfo Morcillo, Constructor. Alcobas, Comedores, Despachos, Sillerías y Cortinajes, desde lo más rico á lo más modesto. 14, HUERTAS, 14, MADRID.

Palacio ú Hotel de Ventas
Precio fijo.—GRAN EXPOSICION—Entrada libre.
No comprar sin visitar esta casa y comprobar precios en nuevo y usado de todos los estilos, para amueblar una casa, en alcobas, comedores, despachos, sillerías, alfombras, tapices y toda clase de muebles y objetos decorativos.
ATOCHA, 34.—TELÉFONO 660.—ATOCHA, 34

COMERCIANTE establecido, referencias inmejorables, tiene tiempo desempeñar administración ó cargo análogo.—Lista de Correos, cédula núm. 17.790.

NEGOCIO seguro administrado por sí mismo, MIL PESETAS rentan 50 al mes.—Informes gratis: La Cooperación. Carrera San Jerónimo, 14, pral. De 10 á 12 y 4 á 6. Casa la más antigua

LOS TIROLESES
EMPRESA ANUNCIADORA
ROMANONES, 7 Y 9, ENTLO.
Anuncios en periódicos. Reclamos. Esquelas de sepelio, novenario y aniversario.

Hotel amueblado alquílase, tiene calefacción, baños, garage. Mendizábal, 37.

Almoneda
Muebles depositados, Jesús y María, 17. Muchos cortinajes, tapices, Saloncito caoba. Piano Boud. Armarios y varios muebles.

La Central Anunciadora
Agencia de Publicidad
LA MAS ECONOMICA
PROPIETARIO:
Sebastián Borreguero Sacristán
Augusto Figueroa, núm. 16.

Baratísima
Casa que caduca hipoteca, se vende 150.000 pesetas; buena renta. Sin corredores. León, 35; de 3 á 5.

2009 Ministerio de Cultura