Número suelto, DIEZ CÉNTIMOS
Precio de suscripción: 2 PESETAS al mes

EL ORZÁN

Redacción y Administración:
PLAZA DE MARIA PITA, 7
Teléfono, 110. Franqueo concertado.

LA CORUÑA - Año VII - Núm. 1.772
DIARIO INDEPENDIENTE
Martes 15 de Enero de 1924

CAPITANIA GENERAL DE LA 2ª REGION ESTADO MAYOR

TEXTO DE UN DECRETO

DISOLUCION DE LAS DIPUTACIONES

Ampliando la referencia telefónica publicada en nuestro número anterior, insertamos el texto íntegro del real decreto de disolución de las Diputaciones provinciales, que es como sigue:

Demuestra la realidad política española que muchas de las corrupteles que el Directorio se propuso y quiere expulsar de los Ayuntamientos, tienen franca cabida todavía en bastantes Diputaciones provinciales. Tal circunstancia aconseja aplicar a éstas el mismo criterio que se ha seguido con las corporaciones municipales.

Ciertamente no todas las Diputaciones adolecen de iguales defectos y en el mismo grado. Por el contrario, existen algunas cuyo funcionamiento parece impecable. Pero la medida ha de ser general si se desea su ejemplaridad, y de ella cabe exceptuar tan sólo a las que viven en régimen jurídico privilegiado, hijo de concierto y pactos antiguos, de gran trascendencia en el orden económico.

Restaba únicamente precisar el sistema de sustitución más perfecto y se ha optado desde luego por el de libre selección como medio más eficaz para evitar los inconvenientes anejos a todo automatismo, bien entendido que al renovar las Diputaciones anhela el Directorio que los elementos llamados a integrarlas con carácter transitorio, sí, pero con plena autoridad, se sientan animados del espíritu de expansión comarcal o regional preciso para dibujar el germen de futuras personalidades superprovinciales. Fundándose en las razones que preceden y como trámite previo a la reforma del régimen provincial, que debe seguir a la del municipal, el Presidente que suscribe, en nombre del Directorio Militar y como jefe del Gobierno, tiene el honor de someter a la aprobación de V. M. el siguiente proyecto de Real decreto:

Artículo 1.° Se declaran disueltas las actuales Diputaciones provinciales de toda España, con la única excepción de las de Alava, Guipúzcoa, Navarra y Vizcaya.

Artículo 2.° Los gobernadores civiles designarán tantos diputados provinciales interinos como en propiedad deba tener cada Diputación, eligiéndolos libremente entre los habitantes de la provincia, de más de veinticinco años, que posean título profesional, sean mayores contribuyentes o desempeñen cargos directivos en las corporaciones representativas de intereses culturales, industriales y profesionales.

Los gobernadores procurarán que todos los nuevamente designados o reelegidos sean personas de solvencia y prestigio sociales, que a ser posible, residan habitualmente, uno cuando menos, en cada partido judicial y que no les sean aplicables las causas de incompatibilidad e incapacidad que establecen los artículos 36 y 38 de la ley de 29 de Agosto de 1882. También procurarán conceder una fracción del total de puestos a la representación corporativa, cuidando de que en ella no falte la de las clases sanitaria, cultural, industrial, agrícola y obrera.

Artículo 3.° El día 20 de Enero se constituirán las nuevas Diputaciones provinciales, bajo la presidencia del gobernador civil respectivo. En esta primera sesión serán elegidas la Comisión provincial y las permanentes, conforme a las disposiciones aplicables de la ley de 29 de Agosto de 1882.

Artículo 4.° Dentro de los diez días siguientes a la constitución de las nuevas corporaciones provinciales, se reunirá en Barcelona la Asamblea plena de la Mancomunidad catalana, previa convocatoria y bajo la presidencia del gobernador civil de aquella provincia. En dicha Asamblea será nombrado el Consejo permanente de la Mancomunidad.

Artículo 5.° Las nuevas corporaciones provinciales deberán elevar al Ministerio de la Gobernación, en el plazo de quince días y bajo su más estrecha responsabilidad, una Memoria sucinta en que se detallen los defectos a anomalías que al hacerse cargo del Gobierno de la provincia hayan observado, si las hubiere, y propongan en su caso las medidas más convenientes para remediarlas.

Artículo 6.° Las nuevas Diputaciones provinciales podrán proponer, por los trámites establecidos en el Real decreto de 18 de Noviembre de 1913, la constitución de Mancomunidades que tengan por objeto el cumplimiento de los fines y mejora de los servicios que están actualmente encomendados y puedan encomendarse en lo sucesivo a las provincias.

Artículo 7.° Por el Subsecretario del Ministerio de la Gobernación se dictarán las reglas precisas para la ejecución de este Real decreto.

Dado en Palacio a doce de Enero de mil novecientos veinticuatro.

GRAVES ACCIDENTES

La marina inglesa

Con ocasión de las maniobras previas a la salida de los puertos británicos de una poderosa flota que hará un crucero de tres meses, han ocurrido varios accidentes, alguno de ellos tan grave que la prensa de Inglaterra dice que la marina de su país está de duelo.

Ocurrió en el puerto de Portland al realizarse un simulacro de ataque a la escuadra del Atlántico por las escuadrillas de sumergibles de Portland, Portsmouth y Plymouth.

El submarino "L-24" fué abordado por el acorazado "Resolution" y se hundió frente a Portland.

El "L-24" desplazaba 890 toneladas en la superficie y 1.070 sumergido y su tripulación se compone de 38 hombres, aunque otras noticias la hacen ascender a 43.

Acerca de la suerte que haya podido correr ésta se tiene la esperanza de que hayan cerrado los compartimentos estancos, con lo que podrán vivir 48 horas pues lleva aire respirable para ese tiempo.

El submarino se encuentra a 50 metros de profundidad, a 48 kilómetros de la punta de Portland.

En el hundimiento concurre la circunstancia agravante de que siendo el "L-24" submarino colocador de minas llevaba 14 de estos terribles aparatos en sus costados, y se teme que alguno de ellos se haya desprendido, marchando a la deriva y creando un serio peligro para la navegación.

Han salido numerosas escuadrillas de buscaminas para tratar de recoger las que puedan desprenderse del submarino.

También se encuentra en el lugar del hundimiento un barco especial elevasubmarinos.

—

Otros dos accidentes ocurrieron durante las maniobras de referencia.

Los submarinos "K-2" y K-12" chocaron entre sí, resultando el último con toda la proa destrozada.

El acorazado "Ramillies", al entrar en Portland, rozó contra un bloque rompeolas, sufriendo averías de poca importancia, que no le impidieron llegar por sus propios medios al sitio de amarre.

DE SOCIEDAD

El domingo por la tarde se reunió en el "Atlantic Hotel" mucha gente distinguida para tomar el te.

Como de costumbre, se hizo baile, que duró hasta las nueve.

El salón estaba adornado con una caprichosa red de farolillos a la veneciana y serpentinas multicolores.

Allí estaban Lolita Ozores Arraiz, Lolita Martínez de Pisón, Carmen Rivera, Angelita Caruncho, Carmela y María Priega, Pilar y María Molezún, Mary Wirtz, Elena Olmos y Susi Marchessi, la marquesa de la Atalaya y la señora de Ozores de Prado.

—

Irá hoy a Ferrol mucha gente conocida para asistir al baile que se celebra en honor de los marinos ingleses.

VAPOR CON AVERIAS

(Por teléfono)

EL TELEGRAFISTA CON UNA PIERNA FRACTURADA

Ferrol 14 (19 h.)

Navegando a la altura de la Estaca de Vares el vapor español "Juliana", de la matrícula de Barcelona, le sorprendió tan duro temporal que se vió en inminente peligro.

El viento huracanado le llevó el puente y le produjo otras importantes averías.

A consecuencia de un bandazo se cayó a una de las bodegas el telegrafista José Alamar, fracturándose una pierna.

En grave estado ingresó en el Hospital.

Del Gobierno civil

Ayer fué comunicada por el gobernador civil al presidente de la Diputación la disolución de ésta, según la Real orden publicada en la "Gaceta" de Madrid.

— Vinieron ayer a la Coruña el alcalde y el secretario del Ayuntamiento de Sada y el delegado gubernativo en Betanzos, con objeto de hacer entrega al gobernador civil de la lista de los vecinos perjudicados por los últimos temporales y relación valorada de los desperfectos ocurridos.

El gobernador prometió interesarse por la situación de las familias perjudicadas.

Ayer mismo regresaron a Sada los comisionados.

(BUQUES INGLESES

Tres divisiones en Ferrol

El contralmirante Baird.—Primera división de submarinos.—Otro barco taller.—Los partidos de ayer.—Visitas. Más buques.—Otras noticias.

Ferrol 14 (19 h.)

Acompañado de los comandantes de los buques y del vicecónsul de Inglaterra en esta plaza, Sr. Martín, vino a tierra el contralmirante de la flota inglesa Sr. Baird, para cumplimentar a las autoridades.

Después recorrieron la población los distinguidos marinos.

A las doce de la mañana de ayer recaló en este puerto la primera división de submarinos, que la constituyen el crucero «Conquet», el buque taller «Cyclops» y los submarinos K 6, M 1, M 2 y M 3.

Su arribo obedece a ligeras averías sufridas por los sumergibles.

Se dirigen a Gibraltar.

A las nueve de la mañana de hoy llegó el buque de aprovisionamiento y reparaciones «Santhurd», de doce mil toneladas, que pertenece a la primera división.

Dos partidos se jugaron ayer con selecciones inglesas.

En el campo de Caranza lucharon el primer equipo del barco insignia «Coventry», semifinalista de la copa del rey y el «Racing».

En el campo del Inferniño jugó otra selección con el «Arenas».

Venció el equipo extranjero por dos a cero.

Esta mañana estuvieron a bordo del crucero «Coventry», para saludar al contralmirante Baird, el capitán general del Departamento, el gobernador militar de la plaza, el comandante general del Arsenal y el alcalde.

Al abandonar el buque fueron saludados con disparos de cañón.

Hoy son esperados otro crucero inglés y dos remolcadores.

Con estos buques se reunirá aquí un total de treinta barcos.

Ayer bajaron a tierra más de tres mil hombres, dando a la población un aspecto animadísimo, lo mismo que a las afueras.

Los bares y los cafés se vieron abarrotados.

En la fiesta que se celebrará en las Escuelas británicas tomará parte el popular coro «Toxos e froles» para dar a conocer la música gallega.

Hoy se concederá permiso para visitar los buques.

Mañana se jugará el segundo partido de foot ball.

NOTIBIO.

EL ORZAN se vende en Madrid en el kiosco de «Las Cuatro Naciones» calle de Alcalá (esquina a Peligros).

EN LA DISTANCIA

UN NUEVO DEPORTE

Ocurre alguna vez en la economía industrial que un súbito exceso de materia prima produce la gravísima crisis de una manufactura. Pero el caso no se había registrado jamás antes de ahora en el mundillo de las letras. Más bien era todo lo contrario. Siempre que escaseaban los asuntos comentables, se producía en los periódicos esa etapa tediosa bautizada dentro de la profesión con el título de «época de la cebolla». Lo mismo en la novela y en el teatro. En literatura, el éxito es invariablemente del que tiene algo interesante o nuevo que contar.

Cualquier lector extraño que eche la vista hoy a los periódicos de Madrid y provincias podría creer que estamos en plena *cebolla*. Acabo de ver un artículo, destinado únicamente a llenar el pavoroso hueco de columna y media, en la primera plana, refiriendo por centésima vez los efectos de la traquelina. Y sin embargo nunca han abundado tanto los asuntos codiciados por los comentaristas. Es una verdadera congestión. Hay motivos para todas las aficiones desde el reportaje sensacional, a la nota regocijante; singularmente esta última. Fernández Flórez y Julio Camba, nuestros grandes humoristas, están perdiendo una excelente ocasión de satisfacer plenamente a sus lectores y acaso la única que para enriquecerse se les presentará en la vida. No obstante, ambos periodistas han dejado de escribir casi en absoluto.

El exceso de materia prima ha traído esta triste consecuencia. El periodista podrá tener un momento de vacilación ante dos o tres motivos; pero acaba por decidirse casi enseguida. No estamos en este caso. Hay larga tela para cortar, y quien más quien menos, se halla perplejo, con la tijera en ristre, sin resolverse a emplearla por temor de equivocarse. Un desacierto sería terrible. La mayor dificultad estriba en seleccionar. Diríase que las ideas se atropellan pugnando por salir juntas, y se atascan. Son tantas las causas de que podría derivarse un razonamiento que acaso por atender a todos a la vez no es posible formar opinión. La prensa ha perdido su carácter doctrinario y hasta informativo. Se la consideraba unánimemente como un arma temible y no es ya sino un correveidile, a veces, y a veces, una jeringuilla de inyecciones tímidamente empleada.

Para corregir el defecto, los periodistas, esos que antes firmaban en la primera plana de los diarios enjuiciando los hechos y los hombres, llevan largos días devanándose los sesos ante las cuartillas, en busca de una solución. Todos pretenden hallar la cosa nueva que hace falta. Están como delante de un muro que es preciso escalar o acometer a golpes de ariete hasta abrir la brecha que dé paso a la luz. Pero este laudable afán ha ido convirtiéndose en inocente deporte. Diariamente se les oye lamentarse:

—Hace un mes que no puedo escribir un artículo. Si dentro de dos días no encuentro asunto para un comentario, el periódico me suprimirá la nómina.

—Hable usted de...

—No se esfuerce, amigo mío. Nada de eso puede serme útil. Lo que va usted a ofrecerme es un verdadero tesoro, ya lo sé; pero no hay manera de aprovecharlo.

Y el periodista acaba por dejar la pluma a un lado, se hunde en la poltrona y adormece el pensamiento en el nirvana del tabaco.

Lo han intentado ya todo, batiendo el record en este nuevo deporte. Uno de los cronistas más solicitados por el gran público, tras mucho cavilar, parece que ha encontrado algo. Anteayer decía:

—Voy a abrir una nueva sección. Pienso consagrarme a escribir recetas de cocina. Solo me falta ya el truco que ha de hacerlas amenas. Los pastelillos tienen que llevar algo dentro para que resulten apetitosos.

Pueda ser que tenga un éxito, y también pueda ser que la segunda receta se la rechacen en la cocina a causa del diabólico efecto de la primera. Siempre quedará el dulce camelo, si es que el cantelo resulta todavía practicable.

Madrid, Enero, 1924. B.

NOTAS MUNICIPALES

En la próxima sesión que celebre el Ayuntamiento, será presentada por la Alcaldía, una proposición para la celebración en la Coruña de la fiesta del árbol, de acuerdo con la sociedad «Amigos de los Arboles».

— Doña Ana Pan, viuda de Márquez designó al arquitecto Sr. Rodríguez Losada, para que haga la valoración de las fincas propiedad de dicha señora que han de ser expropiadas para la apertura de la primera sección de la calle de Federico Tapia.

— En el Ayuntamiento se recibió una instancia de doña Carmen Rivas de la Plaza, viuda de don Jesús Ramos Paz, practicante de la Casa de Socorro, fallecido recientemente, pidiendo que le sean abonados los días de haber devengados por su difunto esposo, en el mes actual, y solicitando a la vez que se le conceda un socorro.

De Villagarcía

(Por telégrafo)

BUQUES DE LA ESCUADRA INGLESA

Villagarcía 14.

Ayer mañana entraron de arribada forzosa para reparar averías, el crucero "Coledon" y los buques nodrizas "Adamant" y "Lucia", en unión de seis submarinos.

Estos buques dirigíanse a Gibraltar.

Cuentan sus tripulantes que en la travesía les cogió un duro temporal y que la fuerza del viento, a la altura de Finisterre, apenas les permitía avanzar de dos a tres millas por hora.

Mañana reanudarán su viaje.

En la misma mañana de ayer entró el buque taller "Assistance" y por la tarde hiciéronlo los acorazados "Bahrama", que arbola la insignia del almirante, "Waspire" y "Malaya", pertenecientes a la primera división de la flota del Atlántico, que manda el almirante Edwyn S. Alexander Sinclair.

Permanecerán aquí hasta el día 23.

Entre el jefe de la división y las autoridades locales se cambiaron las visitas de rúbrica.

CRONICA JUDICIAL

La mañana en la Audiencia

«LAS RATAS»

Dos hermanas conocidas en Zás, donde viven, por este roedor remoquete riñeron la tarde del 3 de Julio de 1922 con su convecina María Rojo, y porque ésta amenazó con un palo a una de ellas, María Rial Rojo, la otra Josefa Rial Rolo, la sujetó para que su hermana zurrase en ella con un palo, produciéndole varias contusiones en la cabeza y la fractura del cúbito izquierdo.

Como tardó en curar cincuenta y cinco días, el fiscal pidió para cada una de las ratas, a quienes defendió el señor González Rodríguez, cuatro meses y un día de arresto y 550 pesetas de indemnización.

HURTO DE MAIZ.

En Cumbraos (Sobrado), Angela Campos Vázquez y su hijo Antonio Estraviz Ramos, muchacho de poco más de 15 años de edad, se apoderaron los días 28 y 29 de Septiembre de 1921 del maiz que había producido una finca de don Antonio Cobado y que valía unas 1.000 pesetas.

El maiz fué recuperado por su dueño, y como Angela sostuvo que era suyo, pues ella lo había sembrado y cosechado, mientras que el supuesto perjudicado solo pudo alegar que la finca la había adquirido en subasta judicial, el representante del ministerio público retiró la acusación. Defendía a los procesados el señor Cal.

BEODO AGRESIVO.

Marcelino Abeledo Alvarez estaba como una uva a la puerta de una taberna en Bertamirans (Negreira) la noche del 23 de Septiembre de 1923, y como tiene mal vino dió un golpe con un paraguas a Manuel Iglesias, causándole una herida en el pabellón de la oreja izquierda que tardó en curar veintisiete días.

El fiscal le pidió un mes y un día de arresto. Lo defendió el señor Cal.

DOS «MECHERAS»

El 17 de Junio de 1920 Generosa Quintans Villar y Carmen Quintela Aparicio, condenada ésta anteriormente por expendición de moneda falsa, se dedicaron a recorrer los comercios de Santiago y aprovechándose de un momento de descuido de los dependientes se llevaron del de don José Ortiz Novo, una pieza de glasé que valía 84 pesetas y ocho metros de sedalina apreciada en 50; del de doña Teresa Fernández Pimentel, cinco piezas de bordados valoradas en 12'50, y del de don Dámaso Santiñaría, una pieza de vichi justipreciada en 87'50.

Carmen está rebelde y para Generosa, a quien defendió el señor Sanz, pidió el fiscal cuatro meses y un día de arresto por el prime delito y dos meses y un día por cada uno de los otros dos.

DOS TIROS.

Diego Varela Torea y un cuñado José Lestón Caamaño cortaban pinos en un monte de la parroquia de Esteiro, en Muros, el 23 de Noviembre de 1922 cuando se presentó allí Ramón Lestón Caamaño preguntándoles que con qué permiso hacían eso en una finca de su propiedad. Varela le contestó que por orden de su suegro y padre del interpelante, quien le replicó con dos tiros que le hirieron en el costado derecho y en el pecho, pero que solo tardaron en curar catorce días, sin bien uno de los proyectiles quedóle alojado en el hígado.

Seis meses y un día de prisión correccional pidió el acusador público para el cariñoso cuñado. Lo defendió el señor Suárez Carrero.

LO QUE HACE EL VINO

La noche del 27 de Abril de 1922 Manuel Corballeira Cecia tenía una borrachera de P. P. y W. y se le ocurrió hacerle una visita, sabe Dios con que intenciones, a la vecina de la parroquia de Hermedelo, en Padrón, Encarnación Boullón; pero como encontró la puerta cerrada la fracturó de un golpe sin pararse en barras y se metió en la casa contra la voluntad de su moradora.

Se le procesó por allanamiento de morada y el fiscal le pedía cerca de cuatro años de prisión y 250 pesetas; pero sin duda por parecerle mucha pena para tan poco delito terminó por retirar la acusación. Defendía al beodo el señor Rodríguez (don Eumenio).

Un abogado de pobres.

UN PROBLEMA DIFICIL

LA MONEDA ALEMANA

Agotadas ya las posibilidades de colocar más marcos-papel a cambio de mercancías, de primeras materias o de saneado dinero extranjero, y no siendo posible ya superar las emisiones de billetes, que, representando millones, billones, trillones, valían cada vez menos y no compensaban el coste del papel y el gasto de la estampación, Alemania ha querido tener billetes-oro, y no le ha costado más esfuerzo que el que le costara antes—sin otras consideraciones que las de su propio interés—tener cuantas toneladas de billetes-marcos se le antojaba imprimir.

Sabido es ya que comienza a desconfiarse de la integridad del «rentenmark». Para emitir esta nueva moneda se constituyó un Banco especial, el Rentenbank, con un capital oro aportado por el Reichsbank y otras entidades; pero el Gobierno comenzó por recibir para sus gastos 300 millones de esta nueva moneda, y pide ya nuevas donaciones. Hay la sospecha de que se camina ya a la inflación, lo mismo que se hizo con el marco-papel anteriormente. También para responder de este papel tenía el Reichsbank una reserva en oro cuando concluyó la guerra y que hubiera bastado para sostener el valor del marco si el Gobierno alemán hubiese impuesto un régimen de economías.

El rentenmark será igualmente moneda-oro o del mismo valor que su equivalencia en oro, mientras no emita el Rentenbank un solo billete más del valor del metal-oro constituido en el depósito de garantía.

Algo más ilusorio, sin embargo, es el «goldmark»; esto es, el marco-oro, al que se le da también el nombre de dólar germánico porque sus billetes tienen la equivalencia de un dólar y se cambian por un dólar. No existe ninguna garantía verdadera de estas emisiones, cuyo valor estriba en que no excedan los límites de la capacidad de pago de sus emisores. Los grandes industriales, Krupp entre ellos, emiten también moneda-oro que es oro en tanto que sus emisores le vuelven a adquirir por su cotización oro.

Toda esta perturbación que tantas lágrimas cuesta a modestísimos capitalistas fuera de Alemania, surge de la creencia, extendida en todo el Imperio germánico, de que en seguida que la nación tuviera en circulación una cantidad de dinero apreciable y estimable le sería arrebatada para pagar las reparaciones a los aliados, que vencieron a Alemania. Así, se cree allí que el interés nacional está en desvalorar la moneda, en quedarse sin dinero, en tener por signo de cambio para las transacciones comerciales una moneda que nadie apetezca, que nadie quiera.

DE VIVERO

Fuga de un funcionario

El pasado jueves ocurrió en Vivero un suceso muy extraño, cuyo origen no es bien conocido.

Por la mañana, al entrar en las oficinas de la casa consistorial el delegado gubernativo que gira visita de inspección al Ayuntamiento, el oficial primero, D. Antonio Pardo Insua, se arrojó por una ventana y se dió a la fuga, tomando a todo correr la carretera de Ribadeo.

Encontró un automóvil que se dirigía a este último punto y obtuvo un asiento en el vehículo, pero antes de llegar a Ribadeo se apeó y echó a correr a campo traviesa, sin que se haya vuelto a saber nada del paradero del fugitivo.

Parece que el delegado se proponía examinar la oficina del Sr. Pardo, que tenía a su cargo el negociado de arbitrios y se sospecha que tendría poco al corriente los libros y ofuscado huyó en la extraña forma relatada.

De Pontevedra

(Por teléfono)

PARTIDO DE FUTBOL

Pontevedra 14.

En el Campo del Burgo jugaron ayer el "Atletic" y el "Eiriña".

Este partido fué organizado a beneficio de la banda municipal de música.

A pesar de la lluvia, concurrió numeroso público.

El "Atletic" formó completo y en el "Eiriña" faltaban Carlitos y Telesforo.

El partido resultó reñidísimo, haciendo el "Atletic" cinco goals por tres el "Eiriña".

Este retiróse antes de terminar el partido, protestando contra el quinto tanto adjudicado por París, que arbitraba, al "Eiriña".

BUQUES DE GUERRA INGLESES

Fondearon ayer en Marín los acorazados ingleses "Rencilles" y "Royal Sovedein".

Permanecerán allí dos días.

Espéranse más buques.

El corresponsal.

Las puñaladas de anteayer

Anteanoche, a las doce, riñeron en la calle de los Olmos Eduardo Cabrera Barranco y Alfredo Molina Navaza, ambos boteros. Cabrera, con un cuchillo de grandes dimensiones, infirió a su contrario una puñalada en el costado izquierdo, a la altura de la séptima costilla, dándose seguidamente a la fuga.

El sereno de comercio de la calle de Castelar dió cuenta de lo que ocurría a la pareja de guardias de Seguridad, de servicio en el Cantón Grande, que se trasladó a la calle de los Olmos, hallando al herido en brazos de dos individuos conocidos por "Carballo" y "Marofas", y en el suelo el cuchillo, que el propio Molina se había arrancado del costado donde quedara clavado.

Alfredo Molina fué llevado a la Casa de Socorro, donde el médico de guardia le hizo la primera cura, calificando su estado de pronóstico reservado. El herido pasó después a su domicilio, en la calle de la Florida número 31.

Más tarde, otra pareja de Seguridad detuvo a Cabrera Barranco en una taberna de la calle de San Andrés.

En la Comisaría de Vigilancia, a donde fué conducido, negó ser el agresor de Molina y manifestó que al separarse de él quedaba riñendo con otro individuo al que no conoce.

Ayer mañana fué llevado el detenido ante el juez de instrucción de guardia que ordenó su ingreso en la cárcel.

VIAJEROS

Salió para Madrid el médico don Manuel Corredoira Silva, con objeto de obtener el grado de doctor en su carrera.

— Para Madrid también, salieron don José Fernández López y sus hermanas.

LA DESGRACIA DE AYER

Un hombre atropellado por un camión

Ayer, a las dos de la tarde próximamente, ocurrió una sensible desgracia en la calle de Compostela.

El camión número 1.051, de la matrícula de esta capital, que se dirigía al Camino Nuevo, atropelló a D. Bernardino Díaz y Díaz, de 61 años, casado y domiciliado en la calle de Ramón de la Sagra, número 16, primero.

Al tratar de pasar el Sr. Díaz de una a otra acera, la caja del vehículo lo derribó al suelo, pasándole por encima una de las ruedas traseras.

El camión paró en el acto y el chófer fué conducido a la Comisaría de vigilancia por un guardia de Seguridad, mientras otro acomodaba al herido en un automóvil y lo acompañaba a la Casa de socorro.

El facultativo de guardia en el establecimiento hizo la primera cura al señor Díaz, apreciándole fuerte conmoción cerebral, lesiones en la región frontal, en la parietal izquierda, en la nariz y en la rodilla izquierda, estertores en la base del pulmón del mismo lado y contusiones en las costillas, calificando su estado como de pronóstico reservado.

Después de curado fué trasladado el herido a su domicilio, donde el juez de guardia estuvo tomándole declaración.

El Sr. Díaz manifestó que el camión llevaba una marcha moderada y relató el accidente en la forma ya expuesta.

El Sr. Díaz es dueño del estanco establecido en el kiosco de la calle de Linares Rivas.

El conductor, después de comparecer ante el Juzgado, ingresó en la cárcel.

ELLAS Y LA MODA

La moda y las embajadoras frívolas

Todo París ha admirado el fastuoso ajuar que Mlle. Mistinguet ha de lucir en su excursión por América. Verdaderamente resultó una exhibición maravillosa. Todas aquellas sedas y tissús, todos los encajes y pedrerías, todos los brocados y colores, las filigranas de metales finos, los destellos y matices de las piedras preciosas... Todo aquello estaba dedicado a realzar la gracia y los encantos de la gentil figurita que moviéndose entre sus magníficas preseas resultaba más y más insignificante.

Solo para confeccionar unos cuantos vestidos de Mlle. Mistinguet, han sido despojados de sus plumas centenares de avestruces. Es un símbolo de que, a pesar del aparente dominio de los hombres la mujer impera en el mundo y en aras de su belleza se sacrifican gran parte de las energías de la Humanidad.

Mlle. Mistinguet, que ni es bonita ni arrogante y que, a juicio de los entendidos solo tiene mucho descoco y unas piernas primorosamente modeladas, ha ocupado la atención de París y su alarde de riqueza ni ha suscitado odios, ni ha despertado envidias, porque la creadora de «Mon homme» al pasear por América sus galas hará una labor de simpatía hacia Francia muy superior a la que viene haciendo M. Poincaré. Y los buenos franceses lo reconocen y aplauden.

La duda está en el ánimo de los modistos. ¿Es que la estrafalaria fastuosidad de estos trajes va a desterrar la sencillez característica de la forma actual?. Todos los esfuerzos parecen infructuosamente encaminados en este sentido porque la moda se ciñe siempre a las circunstancias y no puede ser apartada violentamente de su tendencia. ¿Os acordais al comienzo de la guerra europea? entonces la moda haciéndose eco del ardor bélico imitaba los trajes militares. Luego el luto por las primeras víctimas del sangriento duelo impuso el color negro que todavía persiste como el más elegante. Los trabajos de punto que se enviaban a los soldados del frente fueron adoptados también por la moda y todavía se ven en los figurines trajes, sombreros y abrigos de confección casera. La tasa del lujo puso de moda sombreros de papel (tan bonitos y que tan pronto cayeron en desuso) sortijas de madera, idolillos toscos, sombrillas de rafia, etc. como un alarde de elegante economía. Hace tres años hizo furor el color rojo, diríase que la Rusia sovietista había invadido el mundo frívolo con sus propagandas. Y ahora impera lo sencillo quizás como una protesta contra la opulencia de los nuevos ricos, quizás como una necesidad de la vida moderna de la mujer harto azarosa y complicada.

Y mientras tanto los modistos aseguran que la moda «segundo imperio» se ha de imponer y que volveremos a lucir por las calles—como hace diez años—grandes sombreros y complicados trajes cargados de plumas, lloronas y abigarrados adornos de pasamanería al estilo de los que constituyen el equipaje de Mlle. Mistinguet para hacer un viaje diplomático.

Por cierto que Inglaterra también ha enviado su embajadora de la frivolidad a la India. Mis Fean Ay-Ywwin ha dejado los escenarios londinenses para ir a divertir a los leprosos de las posesiones inglesas. Sus compatriotas confían más en las dotes de la gentil cantante, que en la política de los gobernadores que velan en las colonias por la integridad del vasto imperio británico.

Son admirables estas mujeres. Cuando después de ponerse y quitarse los innumerables trajes que han de lucir en extrañas tierras, si alguien las compadece por el cansancio que este esfuerzo representa, ellas contestan con el acento más convencido: ¿qué quereis? ¡Todo sacrificio es poco para lo que la Patria merece!.

BLANCA de ACEVEDO.

UNA FIESTA OBRERA

DISCURSO DE PRIMO DE RIVERA

Madrid 14.

En el Teatro Español se celebró ayer la fiesta de compensación familiar de los obreros del ramo de la madera.

Es la primera vez que se celebra en Madrid y tiene como finalidad la concesión a los obreros de un real diario por cada hija mayor de catorce años o hijo menor de trece.

A las diez y media llegó general Primo de Rivera con su ayudante.

El acto fué presidido por el gobernador y el alcalde accidental.

Después de un discurso breve de don Tomás Benet, gerente de la Asociación del ramo de la madera, habló el marqués de Estella.

Agradeció los aplausos con que fué saludada su presencia en el acto y dijo que su deber como gobernante, como soldado y como ciudadano le llevaba siempre a hablar con el pensamiento puesto en la patria.

Encomió la acción colectiva, considerándola siempre provechosa.

Añadió que, en tiempos por fortuna pasados, la falta de comprensión de los patronos los llevó a explotar al proletariado, explotación a la que pusieron término las organizaciones obreras; pero después vino la tiranía obrera y por eso es necesario establecer un justo medio.

Las ventajas obtenidas por el proletariado—agregó—son justas; pero en estos momentos se debe trabajar la jornada completa, dando el rendimiento que se ofreció al solicitar el aumento de los salarios.

Queremos que el pueblo sea consciente de sus derechos, con la satisfacción del deber cumplido.

Mi mayor anhelo es que el año 1924 sea de regeneración y fortalecimiento de la patria, por la cultura y por el trabajo.

Los jefes de familia tenéis la obligación de aprovechar la sensibilidad de vuestras esposas y de educar a vuestros hijos en la ciudadanía a inculcándoles sentimientos religiosos, indispensables para moderar las pasiones humanas.

Quiero que mis palabras lleguen a todos los obreros de España para que sepan que el poder público se preocupa de encauzar los problemas que se relacionan con el trabajo y encargo a patronos y obreros que lleven a conocimiento de todos la seguridad de que no somos ajenos a sus problemas.

Al terminar su discurso, oyéronse muchos aplausos y vivas al general Primo de Rivera.

2009 Ministerio de Cultura

Banco de la Coruña

El BANCO DE LA CORUÑA abre cuentas de crédito personal y con garantía de valores.

Abre cuentas corrientes con interés, a la vista y a plazos, en pesetas y divisas extranjeras.

Descuenta y cobra letras sobre España y extranjero.

Cobra y descuenta cupones.

Admite valores en depósito.

Compra y vende al contado valores del Estado y se encarga de la compra y venta de toda clase de valores en las Bolsas de España y del extranjero.

Compra y vende moneda y billetes extranjeros.

Cede giros y cartas de créditos sobre España y extranjero, y, en general, se dedica a toda clase de operaciones de Banca y Bolsa.

EN SADA

POR LOS DAMNIFICADOS

Esta tarde, a las cuatro, se celebró en el "Salón Moderno" de la calle Mayer una reunión presidida por el delegado del gobernador D. Jesús Martínez. A su derecha, siéntanse el alcalde Sr. Cimadevila y el secretario Sr. Alonso. A la izquierda, los señores Lugris, culto hijo de esta villa, el médico Sr. Calvelo y el Sr. López Vidal. Hay de 500 a 600 personas, figurando muchas mujeres.

Comienza el alcalde haciendo la presentación del delegado y manifestando el carácter oficial del acto. Sus correctas frases fueron aplaudidas.

Habla seguidamente el Sr. Lugris Freire, defensor entusiasta de todo lo que con Sada pueda guardar relación. Lamenta los daños ocurridos con motivo del temporal, que siente como propios, y solicita la unión de todos los marineros para la común defensa de sus intereses. Indica las mejoras de que este puerto es susceptible y pide que se pongan en ejecución los medios necesarios al efecto.

Dirigiéndose al delegado con vehemencia le suplica que se interese por las mejoras antedichas como gallego que es.

Termina diciendo que la asamblea no es para rogar, sinó para dar gracias a los señores gobernador y delegado. Da también gracias a toda la concurrencia e indica que debe iniciarse una suscripción para socorrer a los más pobres de entre los damnificados. Se le aplaude con entusiasmo.

Se adelanta a leer unas cuartillas el señor Freire Calvelo, hablando del puerto de refugio y pidiendo que se telegrafíe a las altas esferas nacionales para que se interesen por la mejora de los medios de vida del pobre pescador por ser el brazo derecho del distrito; solicita un malecón de la Pulgueira a la Corbeira; que los marineros sacudan su apatía; que hagan propaganda de su ideal y, caso de estar convencidos de él, que lo lleven adelante. Es también aplaudido.

Se levanta el delegado y comienza diciendo que ayer, 12, estuvo aquí; que hoy, 13, vuelve por mandato del gobernador a presidir la asamblea y que ha visto no sólo el pueblo, sinó su agregado Fontán, enterándose de sus necesidades; que nada hay que pedir en otra forma que la oficial, ya que aquella autoridad es la primera interesada en hacerlo; que no viene a dificultar labor alguna y sí, al contrario, a facilitar las gestiones de todos; que lo que se llegue a dar no son socorros y sí medios para trabajar; que haya calma, confianza y esperanza, ya que el dinero vendrá por estar en buenas manos.

Alude al puerto de refugio y manifiesta que el alcalde le expuso sus deseos de que se construya. Abunda en lo dicho por el Sr. Lugris en cuanto a la unión de todos como medio para la defensa en común, máxime ayudados por el Gobierno; da también las gracias a todos.

Dice que el Gobierno concederá seguramente lo que pide esta villa, en su altivio, por haberlo así solicitado las autoridades locales y que el dinero habrá de repartirse con arreglo a las necesidades y sin favor de ninguna especie.

Ofrece su óbolo personal, aunque él no vive más que de su carrera; alude a la prensa como divulgadora del acto y es aplaudidísimo.

Se dan por el Sr. Calvelo, hijo, vivas a los señores gobernador, delegado y alcalde y termina el acto.

El corresponsal.

13 Enero 1924.

Sucesos en la Provincia

CESURAS.—En la parroquia de Trasanquelos, detuvo la Guardia civil a Juan Sánchez Bermúdez, que estaba reclamado por el juez de instrucción del partido. El detenido ingresó en la cárcel de Betanzos.

AMES.—Del domicilio de Manuela Tuñez Barbeito, en la parroquia de los Angeles, fueron robadas varias prendas de ropa y 19 pesetas en metálico, ignorándose quienes hayan sido los ladrones.

MIÑO.—Cipriano Rodríguez Dopico, Rodrigo Espiñeira Casanova, Adriano Maceiras Cela y Demetrio Miño Cabanas, hurtaron el día once del actual a Josefa Bonome Cones, un cordero que valía cuarenta pesetas. La Guardia civil detuvo a los cuatro individuos citados.

SANTA COMBA.—En la parroquia de Bayo se suscitó una reyerta el día 11 del actual entre Joaquín Matías Calvete y José Castiñeiras Vázquez. El primero hirió con un palo a su adversario, en la región frontal y Castiñeiras hizo un disparo de revólver contra su agresor, sin llegar a herirle. Ambos fueron denunciados al juez municipal del término.

PUENTECESO.—Jesús Pérez, alias «Mariñán» es un rapaz de 17 años bien aprovechados a juzgar por la maña que se dá en la noble profesión del robo.

El día 4 del actual desapareció de la casa de Antonio Carballido Doldán, vecino de Miñones en donde servía como criado, llevándose un billete de cien pesetas. El día 6 entró en el domicilio de Manuel López Cotelo en el lugar de Vilasado parroquia de Cores y se apoderó de veinte pesetas. Y como, según el refrán, «no hay dos sin tres» al día siguiente, o sea el 7, robó 55 pesetas del domicilio del vecino del mismo lugar Antonio Blanco Romero.

El aventajado alumno de caco fué detenido.

JOYERIA MALDE

PULSERAS de PEDIDA, selecto surtido

TIRO AL BLANCO

El general gobernador comunicó ayer al comandante de Marina, que desde ayer mismo, de nueve a once y media de la mañana y de tres a cinco y media de la tarde, hacen ejercicios de tiro al blanco, con fusil y ametralladora, en Punta Herminia, las fuerzas de esta guarnición.

Lo que se pone en conocimiento de las gentes de mar, para evitar desgracias.

Reunión de Artesanos

El domingo celebró junta general la «Reunión de Artesanos para tratar de la situación económica de la veterana sociedad, que no es muy próspera, por lo visto.

La directiva entrante proponía como solución el aumento a cinco pesetas de la cuota mensual, pero tras de una larga deliberación, fué desechado el proyecto, en votación ordinaria. El presidente manifestó entonces que la junta seguía en su puesto, pero haciendo tristes augurios sobre la vida de la sociedad.

Sería muy triste que esos vaticinios tuviesen confirmación, pues el «Círculo» es una institución local con prestigio, con brillante historia y con una excelente biblioteca y un ahisco de momento no es motivo bastante para desanimarse, ni adoptar resoluciones extremas.

Pasó la veterana sociedad por trances apurados, en sus setenta y tantos años de vida y hay que pensar en que ahora saldrá, como siempre, a flote y con nuevos bríos. Lo contrario sería imperdonable.

MARUXA

Se acerca el día de su proyección

El Puerto

DEL DOMINGO. — Entraron los vapores "Imanol", de Cardiff, con carbón, y "Faro", de Rotterdam, con carga general.

DEL LUNES. — Entraron los vapores "Crefeld", de América del Sur, con pasaje; "Cabo Roche", de Barcelona y Villagarcía; "Menorquín", de Amberes, con carga general; "Menorquín", de Valencia, con vino; "Landro", de Gijón, con carbón, y "Cabañal", de arribada, con carga general.

Fueron despachados: vapores "Crefeld", para Bremen, con pasaje; "Cabo Roche", para Gijón; "Faro", para Ferrol, con carga general; "Venus", para Vigo, con cemento, y "Menorquín", para Burdeos, con vino.

EL "CREFELD"

A las ocho de la mañana de ayer entró el vapor "Crefeld", del Lloyd Norte Alemán.

Procedía de Buenos Aires, Montevideo, Santos, Río Janeiro y Lisboa, conduciendo once pasajeros para la Coruña y 75 en tránsito. A las diez y media de la mañana salió para Bremen, directo, después de haber embarcado aquí cuatro pasajeros.

OTRAS NOTICIAS

Ayer entró el torpedero número 2, que vino en viaje de prácticas.

— El vapor "Menorquín", que entró de arribada a causa del temporal, conduce 931 bocoyes de vino para Burdeos.

— El "Cabo Roche" trajo tejidos, arroz, jabón, aceite, ferretería, etc., con un peso total de 210.013 kilos.

— Hoy llegará el vapor inglés "Gropesa", procedente de Liverpool y La Pallice. A[illegible] embarcará pasaje con destino a la Habana y puertos del Pacífico.

— Se esperan los vapores "Cabo San Vicente" y "Cabo La Plata", con carga general para el comercio de esta plaza.

CLINICA DE LOS ESPECIALISTAS

D. J. y D. ED. LÓPEZ LAGAUDÈRE

CONSULTAS DE LA VISTA — Y — OIDOS, NARIZ Y GARGANTA

DE 10 A 1 Y DE 4 A 6

Plaza de Orense, 2 A, piso 1.º - Teléf. 600

CUENTOS AJENOS

El despertador

El señor Coustarol se aproximó a estrados un poco intimidado ante la mejestuosidad del Tribunal.

Representaba tener unos cincuenta años y era gordo, apoplético y tan calvo, que apurado se hubiese visto quien quisiera encontrar un pelo en su cabeza. Su traje delataba al solterón a quien nunca una mujer había arreglado el nudo de la corbata.

Se celebraba la vista de una causa contra Dionisio Croupoton, acusado de haberse introducido por la noche en la casa del señor Coustarol con las intenciones que son de suponer.

Eran las cuatro de la mañana, decía el acta de acusación, y dormía profundamente el señor Coustarol cuando se despertó sobresaltado por el ruido que produjo al abrirse la puerta de la habitación en que se encontraba.

El señor Coustarol hallóse en presencia del susodicho Croupoton, quien, al verse sorprendido tiró de revólver disparando sobre el inquilino. Felizmente, el ladrón erró la puntería; y como el señor Coustarol es hombre de fuerza extraordinaria hizo enseguida «knock out» con el visitante nocturno. Al ruido y las voces acudieron los vecinos que condujeron al ladrón a la comisaría.

Se incoó proceso, y el día de la vista el señor Coustarol compareció como testigo. He ahí por qué avanzaba un poco intimidado, a estrados, donde juró decir la verdad, toda la verdad y nada más que la verdad.

Con voz bastante grave el señor Coustarol se expresó en los siguientes términos.

«—Señor presidente. Yo no conozco a ese hombre que está en el banquillo, sitio de infamia, y no podría decir de él más de lo que sabe el Tribunal. Sin embargo a ese hombre que se introdujo en mi casa para robarme le debo la tranquilidad de mis días futuros y no puede el Tribunal adivinar el inestimable servicio que ese hombre me ha prestado.

Y como el Tribunal hiciese un gesto de extrañeza, el señor Coustarol continuó.

«—Me explicaré. Debo comenzar por decir que yo estaba en muy malas relaciones con mi tía Pelagia, residente en un pueblecillo cerca de Lyon y que goza de la reputación y el buen hombre que nunca dejan de otorgarse a quienes poseen una renta de cincuenta mil francos.

«Claro está que conociendo los sentimientos de mi tía hacia mí yo no pensaba heredarla.

«Figúrese, pues, el Tribunal cuan grande no sería mi sorpresa a un telegrama comunicándome que mi tía Pelagia se hallaba muy gravemente enferma y requería mi presencia a su cabecera para darme a conocer su última voluntad.

«Eran las siete de la tarde cuando recibí el despacho, y el Tribunal sabe que el primer tren para Lyon parte a las cinco menos cuarto de la mañana. Decidí tomar este tren.

«Desgraciadamente, soy un dormilón que duerme hasta muy entrada la mañana y levantarme antes de la hora acostumbrada es para mí un imposible. Además, no he tenido nunca despertador y, lleno de ansiedad, me preguntaba como haría yo para levantarme media hora antes de la salida del tren que me debía conducirme a la cabecera de la enferma para recibir su última disposición, que no podía ser otra que dejarme un importante legado o quizás la totalidad de su fortuna.

«Entonces hice lo que hubiese hecho el señor Presidente en mi lugar, que fué no acostarme. Pero no haría media hora que estaba sentado en una butaca cuando el sueño me atenazó y me quedé como un leño. Seguramente no me habría despertado a las cuatro de la mañana si los dioses inmortales no hubiesen querido que ese desgraciado se introdujese en mi domicilio por refracción y fracturase la puerta de mi gabinete despertándome con el ruido.

«Ya ve pués el señor Presidente, ya ve el Tribunal, como este hombre me ha prestado un inapreciable servicio, porque gracias a él llegué a tiempo a la cabecera de mi tía, que me legó toda su fortuna. Yo no solo no quiero causar al procesado el menor daño, sinó que pido al Tribunal le conceda toda su indulgencia.

El Tribunal, después de corta deliberación, absolvió al hombre-despertador.

RODOLFO BRUSGER

JOYERIA MALDE

RELOJERÍA FINA

PLATERÍA, el mejor stock

Tribunales

Señalamientos para el día de hoy.—Sala de lo civil.—Arzúa: don Domingo Ares con don José Mallón; sobre pago de pesetas. Letrados Peña Novo y García Acuña.

Pontevedra: don Benito Piñeiro con doña Emilia Campelo, sobre propiedad de una finca. Letrados Blanco Rajoy Espada y Ozores de Prado.

Salas de lo criminal.—Sección primera.—Betanzos: contra Eliseo Rozado Subín, por disparo de arma de fuego y lesiones. Letrado, Vilas.

Idem: contra Pedro Calviño, por disparo de arma de fuego y lesiones. Letrado, Cal.

Idem: contra Francisco Dans Sánchez, por lesiones. Letrado Vilas.

Sección segunda.—Ferrol: contra Ramiro Laranderia, por disparo de arma de fuego y lesiones. Letrado, Abad Conde.

Idem: contra José Villarnovo y otro, por lesiones. Letrados, Romay y Durán Urgt.

Idem: contra Juan López, por hurto. Letrado Asúnsolo Linares.

En la administración de este periódico se vende una partida de papel de periódico al precio de CINCO pesetas la arroba de 12 kilos.

DE VIGO

(Por teléfono)

ARRIBO DE BUQUES DE GUERRA INGLESES.

Vigo 14.

En la mañana de ayer arribó a este puerto una escuadrilla inglesa compuesta de ocho contratorpederos que navegaban de Weymouth a Gibraltar.

Un furioso temporal les sorprendió en la travesía, obligándoles a refugiarse en este puerto.

Por la tarde llegaron el acorazado «Revengue» y el buque portaminas «Princess Margaret».

En el «Revengue» viene el jefe de la primera división de la escuadra del Atlántico, el cual visitó a las autoridades esta mañana, acompañado del cónsul y del comandante de la flotilla de contratorpederos.

El Corresponsal.

TEATRO LINARES RIVAS

Hoy, Max Linder

Ante la pantalla del teatro Linares reaparecerá hoy Max Linder, el formidable caricato francés que al cabo de los años sigue conservando el primer puesto entre los artistas cinematográficos de su género.

A base de "Los tres mosqueteros", la obra inmortal de Alejandro Dumas, se ha confeccionado una parodia que interpretada por Max Linder es un portento de gracia.

"La Parodia de los Tres Mosqueteros" ha recorrido el mundo con enorme éxito y hubo ciudades en las que se proyectó hasta seis veces seguidas, pues los espectadores no cesan de reir durante la proyección.

Pasado mañana se estrenará en el teatro del Cantón otra hermosa comedia titulada "La chica del taxi", que es una verdadera obra de arte.

EL TIEMPO

Bajó ayer el barómetro rápidamente, de 756'2 a 749'5 milímetros, y sopló con algunos momentos el algunos momentos en algunos momentos el viento del Sur y Sudoeste, mientras el cielo presentaba aspecto de borrasca. La temperatura de 12 por 6'8 grados se hizo desagradable por la fuerza del viento y de noche la lluvia se sumó al cuadro tormentoso.

El Observatorio dice que la fuerte depresión existente en Irlanda mantendrá el temporal del tercer cuadrante y que tras la borrasca de las primeras horas del día caerán chubascos y se alborotará la mar.

Mareas: pleamar, a las 9'41 y 22'17; bajamar, a las 16'9.

TEATRO ROSALIA CASTRO

MAÑANA, MIERCOLES

A las 10 y cuarto de la noche

3 COLOSALES DEBUTS 3

DEBUT del

Trío Cole And Rags

Formidables excéntricos malabaristas y humoristas

DEBUT de los

2 DIXON'S 2

Pintores traperos

número de gran atracción y novedad

DEBUT del Rey de la ventriloquía

BALDER

Sección Religiosa

Santos de hoy.—Pablo, Mario y Benito.

Idem de mañana.—Fulgencio, Priscila y Marcelo.

Los cofrades del Amor Hermoso deben visitar mañana a la Virgen del Carmen, en San Jorge.

REGISTRO CIVIL

DISTRITO DE LA AUDIENCIA

Nacimientos: Dolores Losada González y María Ortigia Pérez Gómez.

Defunciones: Guadalupe Perrotti Zala, 19 años (colapso cardíaco).

Matrimonios: José Fernández y Fernández con Sara Fernández Peña y José Docampo Scoane con Concepción Reboredo Rey.

DISTRITO DEL INSTITUTO

Nacimientos: Juan Candame Canzobre, Antonio Parada Varela, María del Carmen Duque Gil, Ramón Cotelo Fernández y Daniel Onofre Morán de las Heras.

Defunciones: Fernando Suárez González, 25 años (paráloca), María Rodríguez Hernández, 3 años (bronco pneumonía), y Germán Suárez Pumariega, 65 años (arterio esclerosis)

Matrimonios: Victoriano Sande García con Carmen Espin Edreira.

SALON PARIS

Cinematógrafo de Moda

HOY

ESTRENO de la segunda jornada de la intrigante serie

La ladrona de Costilizza

Completará el programa, la divertida comedia vienesa

Feminismo en acción

por la bella actriz

ERICA GLAESSNER

MAÑANA: Final de la serie

La ladrona de Costilizza

LA BONITA OBRA DEL MAESTRO VIVES

MARUXA

primera película filmada en los alrededores de la Coruña y Vigo

SE EXHIBIRÁ EN LA PRESENTE SEMANA

La Gaceta

(Por teléfono)

Madrid 14

DISPOSICIONES . . . INTERES

Decidiendo a favor de la autoridad judicial una competencia entablada entre el gobernador de Lugo y el juez de primera instancia de Monforte, sobre demanda de menor cuantía presentada por doña María Juana Castro López, contra D. Eduardo Domínguez Llano, por estar éste construyendo una casa que impedía una servidumbre de vista y otra de vertiente de los tejados sobre un torreón propiedad de la demandante, que ésta no está obligada a tolerar. El gobernador de Lugo requirió de inhibición al Juzgado y la competencia se decide a favor del juez.

Calificando como de beneficencia particular docente la fundación denominada «La Grande Obra de Atocha» instituida en la Coruña por D. Jesús Leiceaga Bernard y D. Baltasar Pardal Vidal.

Declarando disueltas las Diputaciones provinciales en toda España, excepto las Vascongadas.

Concediendo un plazo de un año, a contar del 8 del actual, para que los autores y traductores, dejando a salvo los derechos adquiridos, puedan distribuir sus obras en el registro de la propiedad intelectual.

Jubilando a D. Santiago Díaz Méndez, jefe de sección de segunda clase del cuerpo de letrados de la subsecretaría de Gracia y Justicia.

Admitiendo la dimisión del cargo de vicepresidente de la Junta Consultiva de la Moneda a D. Angel Urzáiz.

Nombrando delegado de Hacienda de Badajoz a D. Moisés García Muñoz, inspector regional.

Concediendo al teniente coronel de artillería D. Benito Sarda, una comisión para inspeccionar la fabricación del material de artillería adquirido en Francia.

Resolviendo una instancia presentada por la Sociedad general española de empresas de espectáculos, en el sentido de permitir a las empresas teatrales la venta de localidades en contaduría.

Declarando monumento arquitectónico artístico el convento de monjas Bernardas de Alcalá de Henares.

Crónica local

La tuberculosis produce anualmente en nuestra región más de cuatro mil víctimas. Acaba de aparecer «La lucha antituberculosa en Galicia», del Dr. Hervada, que es la obra más completa que se ha hecho en nuestro país sobre aquella enfermedad. Precio tres pesetas. De venta en las principales librerías.

Ha sido clasificada de beneficencia particular docente la fundación denominada «La Grande Obra de Atocha», instituida en esta capital por D. Jesús Leiceaga Bernat y D. Baltasar Pardal Vi-

Se ha dispuesto que el punto denominado «El Freijo» pase a depender de la Aduana de Noya, en lugar de la de Muros.

Amparándose en la fama adquirida por la máquina de escribir Underwood, descaprensivos traficantes pretenden vender como nuevas, ciertas máquinas, la mayoría de clase de procedencia dudosa, reconstruidas con piezas viejas y usadas y que, aunque barnizadas y niqueladas de nuevo, al cabo de pocos meses no podrán menos de sacar a la luz los numerosos defectos necesariamente inherentes a tal aglomerado de mecanismos gastados y producir a su propietario un sin fin de disgustos, interrupciones en el trabajo y cuantiosos gastos.

Por lo tanto, la Compañía Mecanográfica Guillermo Trünger S. A., sucursal en la Coruña, Marina, número 19, única concesionaria de la Underwood Typewriter C.º de Nueva York, se cree obligada a señalar esos peligros e inconvenientes a sus distinguidos clientes y al público en general, participándoles, además, que nadie puede dar ninguna garantía efectiva por aquellas máquinas, ya que la fábrica no facilita piezas de recambio más que a sus representantes exclusivos y con destino a máquinas legítimas y nuevas procedentes directamente de sus talleres.

Hasta el día 19 del corriente se podrán adquirir sin multa las cédulas personales del actual ejercicio correspondientes a los habitantes de esta ciudad.

El Ayuntamiento de Camariñas anuncia los cargos vacantes de recaudador y depositario municipal y el de Pino las de recaudadores.

El de Teo anuncia a subasta la obras de reparación de la casa Ayuntamiento por el tipo de 1.900 pesetas.

AVISO

El número premiado con el juego de café y té que la casa Larios y Compañía de Málaga regaló en combinación con la lotería del día 12, ha sido el 160.194.

El poseedor de este número puede pasar a recoger el objeto en casa de su representante, Viuda de Pedro Palleiro, calle del Ferrol, 20, tercero.

Debe presentarse con urgencia en el Gobierno militar de esta plaza, para un asunto que le interesa, Marcelino Tejido Díaz, que se supone que reside en esta capital.

Rafael Pier Naya denunció el domingo en la Comisaría de policía a una tal Obdulia y al esposo de ésta, domiciliados en la calle de Atocha alta, número 69, por insultarlo y maltratarlo.

Durante la ausencia del oculista doctor Gradaille, se hace cargo de la consulta de la vista, su compañero don Manuel Sánchez Mosquera.

Horas de consulta: de 10 a 12 de la mañana.

Calle de Compostela, número 6, primero.

Despachos detenidos en la Central de telégrafos:

Para José García Lluis, Florida, 21, Francisco Millán García, José Castro, San Andrés, 139 y Jesús Vega, Alameda 13 o 15.

Ayer fué detenido e ingresó en la cárcel Rogelio Paz Scoane, que estaba reclamado por la Audiencia territorial, para sufrir condena por disparo y lesiones.

A petición de Rosa Zaragoza Fernández, fué detenido anteanoche en la calle de San Andrés, Nicanor Casal Pazos, el cual insultó a la denunciante.

En la Librería Lino Pérez se halla a la venta «Las Conferencias», de Jacinto Benavente, premio Novel de literatura.

Un brasero colocado ayer en la galería del piso segundo de la casa número 4 de la avenida de los Angeles, prendió fuego en las maderas, no ocurriendo una desgracia por el oportuno aviso de una pareja de Segurida-.

Vive en el citado piso el dueño de la finca D. Francisco Mariño, con su familia.

EL MEJOR PAPEL FUMAR

NOROESTE

El guardia jurado de la fábrica de petróleo Antonio Núñez López, denunció a la policía a un individuo al que sólo conoce por Antonio el «Fardero», el cual lo amenazó el domingo con una pistola y ayer lo insultó en unión de otro individuo desconocido.

La denuncia se trasladó al Juzgado municipal del distrito del Instituto.

Por maltratar en al calle del Tren a Aurora Soto García, fué denunciado ayer al juez municipal del distrito de la Audiencia, José Fontán César.

Como autor del hurto de un reloj de bolsillo a Enrique Rosales Docampo, fué detenido el domingo, en la estación del ferrocarril, Antonio Naveira Ayerbe.

Se ha posesionado del cargo de presidente de la Asociación de la Prensa el distinguido catedrático y periodista don Fernando Martínez Morás.

Deseamos al querido compañero una gestión muy afortunada.

En el Refugio del Patronato de la Caridad se halla recogida una joven que representa tener 20 años y que solo dijo que se llama María, habiéndose negado a hablar, e ignorándose por tanto de dónde procede ni quien es su familia.

La citada joven, tiene al parecer perturbadas sus facultades mentales y su aspecto es de aldeana.

Clínica del Dr. Benavente

Consulta y operaciones de la vista.—Calle de Feijóo, número 1, esquina a la Plaza de Orense.

De diez a una de la mañana

MOTOR MUY BARATO SE VENDE

de corriente alterna trifásica, 2 caballos. 120-240 Woltios. Informes en la Administración de este diario.

De Orense

(Por teléfono)

LOS NUEVOS DIPUTADOS PROVINCIALES.

Orense, 14-21.

En el Gobierno civil han facilitado la lista de los nuevos diputados provinciales, que son los siguientes:

Por Orense: Don Antonio Gaite, catedrático de la Normal de Maestros; don Miguel Moreiras, abogado; don Emilio Amor, director de la Normal de Maestros; don Modesto Fernández, Román, propietario; don Luis Fábregas, farmacéutico; don Arturo Salgado Bienpicá, comerciante; don José María Cid, obrero, expensionado por el Gobierno; don Celso Casal Blanco, y don Tomás Fernández, brigadieres retirados, y don José González, coronel de ingenieros retirado.

Por Bande: Don Lisardo González, exdiputado por Celanova, y don Adolfo Román Otero.

Por Carballino: Don Julio Rodríguez Soto, y don Arturo Rodríguez Sieiro.

Por Ginzo: Don Luis Conde Balvís.

Por Allariz: Don Luis Conde Cid.

Por Ribadavia: Don Emilio Gómez Arias, exdiputado, y don Carlos Sánchez, farmacéutico.

Por Barco de Valdeorras: Don Joaquín Olano.

Por Viana del Bollo: Don Leoncio Martínez.

Por Trives: Don Joaquín Alvarez Nóvoa.

Por Verín: Don Benigno Gallego, y don Carlos Moreno.

El Corresponsal.

Teatro Rosalía Castro

Gran Compañía de Comedias

VALENTI-VARGAS

Hoy, Martes, 15 de Enero

A las 6 y media, tarde, y a las 10 y cuarto, noche

HOY DESPEDIDA de la Compañía Valenti-Vargas

HOY BENEFICIO del primer actor Ricardo Vargas

La comedia en tres actos, original de Pedro Muñoz Seca,

El conflicto de Mercedes

Y couples por la primera actriz

Antonia Herrero

Teatro Linares Rivas. — EMPRESA MENDEZ

Cinematógrafo Selecto

HOY, GRANDIOSO ACONTECIMIENTO

¡COLOSAL ESTRENO!

de la monumental producción

La Parodia de los Tres Mosqueteros

La más famosa creación del celebrado mímico

MAX LINDER

Esta obra ha recorrido el mundo entero con merecido e inmenso éxito

MAÑANA: Tercera jornada de la interesantísima serie alemana

LA TUMBA INDIA

JUEVES: La deliciosa cine-comedia americana

LA CHICA DEL TAXI

SABADO: ESTRENO de la película española, honra de la Cinematografía nacional, tomada en los alrededores de Vigo y la Coruña

MARUXA

con su hermosa partitura, adaptada por su autor el maestro AMADEO VIVES

2009 Ministerio de Cultura

Conferencias Telefónicas

(SERVICIO DE NUESTRO CORRESPONSAL EN MADRID)

Palatinas

Madrid, 14.

EL REY EN EL PARDO

Hoy marchó el rey al Pardo para revistar el regimiento de ferrocarriles.

LA TOMA DE ALMOHADA

Con el ceremonial de costumbre verificóse hoy en Palacio la toma de almohada por veintiuna damas.

EN EL PALACIO DE LOS MARQUESES DE VIANA

Esta noche se sirve una cena y habrá baile en el Palacio de los marqueses de Viana, en honor de los reyes, que asistirán a la fiesta.

LOS DEPORTES

LOS PARTIDOS DEL DOMINGO

Madrid.—Futbol.—En el partido de primera categoría, grupo F, jugado en Madrid, el Atletic venció al Gimnástico, por uno a cero.

En el de segunda categoría, grupo A, el de la Cultural Deportiva venció, por cuatro a cero, al del Fomento de las Artes.

En el de primera categoría, grupo B, el Ferroviario venció, por siete a cero, al Ciudad Lineal.

Cross-Country.—En las carreras organizadas por la Cultural Deportiva se disputaban una Copa de invierno, que individualmente ganó Manuel Fernández, perteneciente a la Cultural.

Por equipos ganó el Gimnástico de la Federación Castellana.

Atletismo.—Verificóse en el Retiro el recorrido regional de 5.000 y 10.000 metros, que ganó Alpicio Manguira, que hizo los 5.000 metros en 27 minutos y las diez mil en 56'07 minutos.

EN PROVINCIAS.—FUTBOL

Cieza.—Reserva del local, venció por uno a cero el Espinardo.

Morón.—El Utrera, dos; Morón, tres.

Ferrol.—Selección del crucero inglés «Coventry», uno;; Racing, tres.

Vinaroz.—Estalonia, dos, Unión Deportivo, uno.

Santander.—Serie A. Unión Montañesa, tres; Gimnástica de Torrelavega, uno

Serie B. Werr Racing, empató a cero con el Cultural. El Adelante, tres, Unión Club, uno.

Castellón.—Dehonda, 9, Hondines, uno.

Granada.—Malagueño Real Español y Granada, empatados a cero.

Lérida.—Pena Salvat, tres; Cerveri, uno.

Varias noticias

ACCIDENTE DE AVIACION

Un telegrama oficial de Valladolid dice que el aeroplano número 10, pilotado por el teniente Llaneas, aterrizó en el término de Mejea.

Se dirigía de Burgos a León.

El teniente resultó ileso y el aparato experimentó graves averías.

MINEROS EN HUELGA

Otro telegrama oficial de Oviedo comunica que se han declarado en huelga los obreros de la mina Rosello, situada en el término de Soja.

Los huelguistas son 400 y el motivo del paro es el haber despedido la empresa a cinco obreros porque, según ella, no rendían el trabajo necesario.

REGALO DE UN FAGIN

Los jefes y oficiales del cuerpo de Intendencia, que han servido a las órdenes del coronel Egido, regalaron a éste el fagín de general con motivo de su ascenso.

MUERTE DE LA MADRE DEL ALCALDE

En Orduña falleció la madre del alcalde de Madrid.

SOLDADOS LICENCIADOS

Llegaron a Madrid trece cabos y setenta y dos soldados licenciados del regimiento de León.

COMIDA SUSPENDIDA

Por enfermedad del obispo de Madrid se ha suspendido la comida con que los prelados querían obsequiar al cardenal Benlloch.

EXMINISTRO ENFERMO

Desde hace días hállase enfermo el exministro D. Juan Navarro Reverter. Témese un funesto desenlace.

MUERTOS POR UNA LOCOMOTORA

Esta noche recibióse la noticia de que en Valladolid una locomotora arrolló a dos obreros, los cuales perecieron.

LOS PRACTICANTES Y EL GENERAL WEYLER

Se ha publicado una nota dando cuenta de que una represestación del cuerpo de practicantes militares visitó al general Weyler para hacerle entrega de una placa que le dedican como testimonio de gratitud.

El general agradeció el obsequio y ofreció su apoyo al cuerpo.

LA DIPUTACION DE LA GRANDEZA

En el Salón de Camarería del Palacio real se celebró hoy la Asamblea anual de la Diputación de la Grandeza.

Duró la reunión dos horas, pero no se tomó ningún acuerdo, conviniéndose en reunirse nuevamente el próximo sábado en el palacio del duque de Fernán Núñez.

El desfalco en Correos

EL JUZGADO COMPETENTE

El Juzgado del distrito del Centro, que hasa ahora entendió en las diligencias instruidas con motivo de la estafa efectuada por el ambulante de Correos don José Soto, se ha inhibido en favor del juez de Valladolid, por ser en esta estación donde dicho ambulante abandonó el servicio.

UN COMPLICADO

El oficial del Instituto Geográfico y Estadístico señor Fernández del Toro, a quien el sábado detuvo la policía, confesó que había recibido de Soto 5.000 pesetas para hacer dieversas compras y 30 décimos de la lotería, del sorteo del 2 del actual, que resultaron premiados con una centena.

Estos décimos y el dinero se los envió Soto desde Francia.

También parece confirmarse que Fernández del Toro conocía los propósitos de Soto, de sustraer los pliegos de valores.

VARIOS DETALLES

Soto está abatidísimo y afirma que sus compañeros de expedición no tuvieron conocimiento de lo que iba a realizar.

Durante su estancia en Francia gastó 30.000 pesetas.

Su propósito era embarcar en el Havre con dirección a los Estados Unidos, acompañado de su amante y de Fernández del Toro.

Se ha desmentido la noticia de la detención de los dos oficiales de Correos que Acompañaban a Soto el día en que éste sustrajo los valores.

De Marruecos

LA HOJA OFICIAL

La publicada ayer contiene las siguientes noticias:

«Zona oriental. Al pie de un poste de la línea telefónica de Tamusin se colocó una mina que ha estallado al intentar los moros destruir el poste mencionado, habiéndose encontrado, al hacer un reconocimiento, grandes manchas de sangre, lo que hace suponer que se causaron bajas al enemigo. Este procedimiento se seguirá en los sitios en que el enemigo acostumbra a cortar la línea telegráfica y arrancar postes, como medio de evitar sustracciones.

Esta mañana amaneció muerto el suboficial de guardia en la Comandancia de Artillería, Francisco Salazar la Huerta, creyéndose ha muerto intoxicado con ácido carbónico del brasero.

Se tienen informes de que las bajas sufridas por el enemigo en el fuego de ayer fueron 6 muertos y 11 heridos.

Zona occidental. La posición de Adgoz fué atacada esta madrugada por el enemigo, que abandonó en la alambrada dos muertos, recogidos por nuestras fuerzas, teniendo la posición las siguientes bajas:

MARUXA

Se acerca el día de su proyección

muertos, el capitán José García Uría y soldado Constantino Valls y herido grave el teniente Armando Ocon, los tres del Tercio.

Ayer se declaró un incendio en el campamento de Ain Grana, que pudo dominarse, no habiendo que lamentar desgracias personales.

Las noticias recibidas de provincias no acusan novedad alguna».

PARTE OFICIAL

Zona oriental.—La aviación bombardeó intensamente el zoco de Ab-de-Midar, disolviendo y dispersando a los indígenas.

Las bajas del enemigo en Buhafora, combatiendo con la mehalla número 5, fueron seis muertos y cuatro heridos.

Zona occidental.—Sin novedad.

Una detención importante

UNO DE LOS PRESUNTOS ASESINOS DEL CARDENAL SOLDEVILA

En Cartagena fué detenido un individuo llamado Luis Muñoz Cano, fugado de la cárcel de Zaragoza en Noviembre último.

Muñoz estaba detenido como uno de los presuntos autores del asesinato del cardenal Soldevila.

También fué detenido otro sujeto llamado Antonio Marín, por la relación que mantenía con Luis.

Aunque lo negó, se ha comprobado que este individuo recibió en diversas ocasiones dinero de Barcelona para Luis impuesto en la ciudad condal por la novia de éste.

Cuando iban a detener a Luis, éste huyó, haciendo los agentes siete disparos sobre él, que no hicieron blanco, logrando al fin capturarlo.

En su poder halláronse documentos expedidos a nombre de José Carratalá para poder marchar a América.

Concédese gran importancia a la detención de Luis.

La labor del Directorio

LA DIPUTACION DE MADRID

Han sido nombrados, presidente de la Diputación de Madrid, el señor Salgado, y diputados los Sres. Largo Caballero, duque de Nájera, don Manuel Alonso, don Francisco García Molinas, don Alberto Ranz, don Carlos Prats y don Faustino Prieto Pazos

Para las seis y media de la tarde fueron citados por el gobernador los representantes de los partidos maurista y conservador que se negaron a aceptar los cargos.

VISITAS Y CONFERENCIAS

El general La Cerda visitó al general Ruíz del Portal

También le visitó una comisión de productores y almacenistas de lentejas de Valencia, Salamanca y Valladolid para decirle que ponían a disposición del Directorio 90.000 kilogramos de aquella mercancía que tienen en depósito en Madrid y pedirle que se les prestaran 200 vagones para transportarla.

Agregan que los precios bajaron mucho y con el depósito en Madrid bajarán seguramente treinta céntimos en kilo.

Piden que se les permita exportar el sobrante.

UN SALUDO

Estuvo en el ministerio de la Guerra para saludar al general Primo de Rivera la junta de gobierno del Patronato de médicos titulares de España, cumpliendo así el acuerdo adoptado en la Asamblea recientemente celebrada.

DESPACHANDO CON EL PRESIDENTE

Esta mañana despacharon con el presidente los subsecretarios de Hacienda, Gobernación e Instrucción pública.

Lo visitaron el alcalde y el señor Malde. Esta tarde visitó al general Mayandía el subsecretario de Fomento.

EN LA PRESIDENCIA.—HABLA PRIMO DE RIVERA.

A última hora de la tarde llegó a la Presidencia el subsecretario del Ministerio de la Guerra.

Después llegó el coronel Riquelme.

A las seis llegó el general Primo de Rivera y dijo a los periodistas que no ocurría novedad.

Añadió que el rey había estado esta mañana en el Pardo revistando el regimiento de Ingenieros de ferrocarriles y que por esta causa no había acudido a despachar con el monarca.

REUNION DEL DIRECTORIO

Hasta las ocho y media estuvo reunido el Directorio.

Inmediatamente después de terminada la reunión salió el general Primo de Rivera, diciendo que iba a la Legación de Suiza, donde estaba invitado para cenar.

Después salieron los demás generales.

—Como habrán podido ustedes observar, dijo el general Vallespinosa a los periodistas, a la reunión asistió el subsecretario de Fomento. El Consejo dedicóse por completo a asuntos de este departamento.

Añadió que estaba citado también el subsecretario de Guerra, pero éste no pudo dar cuenta de los asuntos que llevaba preparados por falta de tiempo.

EL ESTADO DE LAS CARRETERAS

Según una nota facilitada en la Presidencia, el Directorio se propone que en el mes de Abril sean objeto de una detenida inspección todas las carreteras de España, teniendo en cuenta para formar juicio sobre su estado, no sólo el que presenten, sinó los coeficientes de entretenimiento, condiciones climatológicas, etc.

ECONOMIAS EN EL EJERCITO

En la Presidencia dieron a la prensa una nota que dice:

«Información de Guerra.—Economía anual de sueldos por amortización de las vacantes producidas en Diciembre; una de general de división; dos de brigada; tres de coronel; dos de teniente coronel; dos de comandantes; tres de capitanes; cuatro de tenientes; una de alferez, y una de escribiente de segunda.—Total, 177.000 pesetas.

Economías eventuales: diez sueldos de capitanes por vacantes que quedaron sin cubrir, dos de capitanes de estado mayor hasta que salga nueva promoción y diecisiete de tenientes hasta que haya alféreces aptos.

VEINTE MIL PESETAS PARA RADIO

El Instituto Oftálmico, único en España que había pedido muchas veces dinero para comprar radio y poder curar con él los tumores malignos, sin que nunca lo hubiese logrado, obtuvo del señor Martínez Anido veinte mil pesetas, que fueron entregadas al doctor Castusana con el fin indicado.

LOS SOCIALISTAS Y LAS ELECCIONES

El Comité nacional del partido socialista acordó recomendar a las agrupaciones obreras que se interesen grandemente por los problemas municipales, preparándose para acudir a las futuras elecciones de concejales cuando las convoque el nuevo régimen.

LA DEUDA FLOTANTE

Una nota facilitada en la Presidencia dice:

"Una revista financiera expone la idea de ir a la consolidación forzosa de parte o toda la deuda flotante.

El Directorio es ajeno a tal información, pero parece que de momento es contrario a toda operación de carácter forzoso."

Del Extranjero

MUERTE DEL PRINCIPE DE RATIBOR

Falleció en Munich el príncipe de Ratibor, embajador que fué de Alemania en Madrid.

ULTIMA HORA

Se sabe que en el astillero de José RODRIGUEZ SAAVEDRA, de Puebla del Caramiñal, es donde se hacen los mejores pesqueros de motor, de todos tamaños, a precios muy económicos. Algunos en construcción para la Coruña; otros para entrega inmediata, para Racú y medio mundo y boniteros.

Venta y montaje de motores de explosión.

De Marín

(Por teléfono)

MUERTE DE UN OBRERO

Marín, 14.

Trabajando en la fábrica de conservas propiedad de don Darío Martín, el obrero Manuel Nieto, de 17 años, natural de Villanueva de Arosa, tuvo la desgracia de recibir un golpe en la cabeza con la punta del tortader, muriendo instantáneamente.

EL NUEVO AYUNTAMIENTO

Mañana que dará constituido el nuevo Ayuntamiento d esta ciudad.

Lo consituirán doce vecinos de la capital y cinco de las parroquias.

LA VISITA DE INSPECCION

Continúan girando la visita de inspección a las oficinas municipales el capitán de infatería señor Ostalaja y el oficial de la Dipuación señor Martínez Revira.

EL TEMPORAL

Reina un violentísimo temporal.

Témese que ocurran desgracias en el mar.

El Coresponsal.

BOLSAS Y MERCADOS

Madrid

DIA 14 DE ENERO

Deuda 4 por 100 interior	70,7[illegible]
4 por 100 Exterior	84,25
— 4 por 100 Amortizable	00,00
— 5 por 100 — (antiguo)	95 95
— 5 por 100 — 1917	00,00
Obligaciones del Tesoro 5 % (6 meses)	000,00
— 5 % (2 años)	100 60
— (1 año)	101 10
Cédulas del Banco Hipotecario 5 %	90,00
[illegible]	99 [illegible]
[illegible]	1[illegible] 0
Acciones del Banco de España	551 00
Id Id Hipotecario de España	0 0,00
Id. Id. Hispano Americano	000,00
Id Español del Rio de la Plata Ptas.	1[illegible]6 00
Id Arrendataria de Tabacos	2[illegible]0 00
Id Azucareras preferentes	71 60
Id id ordinarias	27,00
Id F C Norte de España Ptas.	313 00
Id Madrid Zaragoza Alicante Ptas.	000,00
Banco Español de Crédito Ptas.	000,00
Id. Duro Felguera Ptas.	00,10
Oblig. General Azucarera 6 %	71,00
— Rio Tinto 6 %	00 0
— Peñarroya 6 %	00,00
— Real Cp.ª Asturiana 6 %	95,50
Bonos Construcctora Naval 6 %	97,00
Obligaciones Marruecos 5 %	78,50
C. Hipotecarias Argentina 6 %	2.450,0
Paris 34 75, 00,00 00,00 00,00	31,60

CLINICA del Médico - Cirujano especialista

EX-INTERNO NUMERARIO DEL GRAN HOSPITAL REAL DE SANTIAGO

:: Tomás Núñez Cordero ::

Piel, Venéreas, Sifilíticas, Vias urinarias Impotencia, Neurastenia y propias de la MUJER

Tratamiento y curas con observación analítico biológico. Instrumental completo de Cirujía CULLIN, etc. Aparatos, etc. HARTMANN. Ultimos adelantos y modelos REINIGKE BERLIN en Electricidad Médica PANTOSTAT, DIATERMIA y Rayos «INVICTUS» con todos sus accesorios-electrodos, etc., etc. Uréthroscopes Cystoscopes-Rectoscopes, etc. para el diagnóstico, tratamiento y curación.

San Andrés, 117, segundo. Consulta: de 10 a 1 y de 4 a 6. No se consulta a domicilio.

Londres 00,00 00. 00 00,00 00 00	33,25
Berlin (No oficial) Por millón Ptas.	0 30
New York 0,000, 0,00, 0,0	7,875
Suiza 000,00 00,00	136 26
Bruselas 00,00 00,00	31,75
Roma 35,00, 00, 00, 00,00 00,00 0,00	35 20
Lisboa 00,00 00,00 0,00	0,00
Viena, 0,00 0,00 00,00, 00,00 00,00	0,00
Buenos Aires	0,00

Barcelona

Obligaciones F. C. Norte de España 3 por 100 Primera serie	65,65
Obligaciones F. C. Norte de España 3 por 100 Segunda serie	63,50
Obligaciones F. C. Madrid-Zaragoza-Alicante 3 por 100 Primera hipoteca	59,65
Obligaciones F. C. Asturias-Galicia-León 3 por 100 Primera hipoteca	63,65
Obligaciones F. C. Madrid-Zaragoza-Alicante 5 por 100 Serie F.	87,00
Obligaciones F. C. Madrid-Zaragoza-Alicante 6 por 100 Serie G. 6 %	102,00
Obligaciones F. C. Norte de España 6 por 100	100,00

Bilbao

Banco de Bilbao	Ptas.	0 000,00
Banco de Vizcaya	»	1.335,00
Crédito Unión Minera	»	540,00
Sota y Aznar	»	1.215,00
Marítima Nervión	»	0.000,00
Altos Hornos	»	000,00
Resineras	»	266,00
Explosivos	»	00 00
Felgueras	»	00 00
Bc.º Urquijo-Vascongado	»	000,00

Oro

Libras	Ptas.	37,45
Alfonsino		148,35 %
Francés		148,35 %
Dollars oro	Ptas.	7,65
Idem (billetes)	»	7,76

Comunicados por SOBRINOS DE JOSE PASTOR *Banqueros*

Paris

DIA 12 DE ENERO

Francés, 3 por 100	53,30
» 5 por 100, 1916	68,80
» 4 por 100, 1917	56 50
» 4 por 100, 1918	55 60
» 5 por 100, 1920	84 40
» 6 por 100, 1920	80,50
Tesoros, 6 por 100, Sep. 1923	469 50
Credit Lyonnais	1.670 00
Banco Español Rio Plata	274,00
Rio Tinto, ordinarias	2.670,00

Londres

DIA 11 DE ENERO

Consolidado, 2 1/2 por 100	55 1/8
War Loan, 3 1/2 por 100	96 1/2
» 4 1/2 por 100	96 3/4
» 5 por 100	99 1/16
» 4 por 100	102,00
» 4 por 100	85 3/8
Funding Loan, 4 por 100	105 9/16
» » 1927	105 1/2
» » 1928	105 1/8
» » 1929	

Berlin

DIA 10 DE ENERO

En Billones marcos

Deutsche Bank	16,00
Disconto Gesell	19 5/8
Dresdner Bank	10,00
Hamburg-Amer.	42 1/2
Nordd Lloyd	10 3/8
A. E. G.	13,20
Badsche Anilin	25,00
Daimler Motor	4,50
Eberfelder Fab.	22,75
Felten Guillaume	36,00
Gelsenkirchener	00,00
Hoopener Berg	92,75
Schucker C.º	51 00
Siemens Halske	51,50

Felipe Pérez Rodríguez

CORREDOR DE COMERCIO COLEGIADO

Santa Catalina, 11, bajo

Compra-venta de toda clase de valores, intervención en los Bancos en operaciones de créditos, descuentos, etc.

URINARIAS

Cura infalible en breves días y sin molestias, de la blenorragia, gonorrea, gota militar y demás enfermedades de las vías urinarias de ambos sexos, por antiguas y rebeldes que sean, con los

«Cachets Collazo»

GRATIS: Remito dos interesantes libritos y muestra de

«Azúcar Collazo»

paaa purgar a los niños y adultos, sin que lo sepan, y para curar las enfermedades del estómago e intestinos.

Pidalos A. GARCIA.—Apartado, 622 MADRID

LOS PREVISORES DEL PORVENIR

Capital: 95 millones de pesetas intransferibles. ASOCIADOS. 218.000. Contra seguro, pedir informes. Real, 45, D, Jesús Galdo.

Villar Pellit

Médico - Dentista

Especialista en los trabajos de oro. Extracciones sin dolor ni peligro. Consulta, de 9 a 1 y de 3 a 7.

PLAZA DE LUGO.—CASA TEJERO (al lado de la iglesia de Santa Lucía

EL DUEÑO

de un automóvil al que se le extravió una rueda en el Río de Quintas, puede pasar a recogerla en el establecimiento de don Ricardo Gómez Mosquera, previo pago de este anuncio.

Restaurant FORNOS

OLMOS 25.—TELEFONO 404

Ostras, camarones, langostinos, percebes, tortilla de jamón, huevos a la reina. Plato del día: Pollo en pepitoria, merluza frita, robaliza en blanco, salmonetes a la parrilla, truchas fritas, almejas a la marinera, lenguados fritos, calamares en su tinta, langosta en salpicón, vieiras al horno, lomo con tomate, solomillo con trufas, bisteks a lo Fornos, chuletas con patatas, perdices estofadas, pichones asados, filetes imperiales, riñones al Jerez, conejo estofado, chateaubriand con champiñón. Postres: Tarta, queso, flanes, frutas.

COTILLONES

Se organizan variadisimos para bailes y fiestas de Carnaval.

Surtido inmenso para «soires» y casinos.

(A los pedidos hechos con referencia expresa de este anuncio, se les bonificará con un descuento).

«Refrescos Ingleses»

Alcalá, 4. -- Madrid

LIBRO INTERESANTE DE ACTUALIDAD

EL MOTOR DIESEL

TIPO FIJO

EL MOTOR DIESEL

TIPO MARINO

Por A, MENÉNDEZ CABALLERO, ingeniero

Un volúmen de 200 páginas, tamaño 18 por 25 cms. ilustrado con 100 dibujos originales y grandes láminas a colores, con el plano de dichos motores, 10 pesetas.

ZINCKE HERMANOS

Librería, Papelería e Imprenta

Cantón Grande, 21.—LA CORUÑA

Gran Centro de Especialidades

Aparatos fotográficos.

Preparación del líquido Dakin 1[illegible]

Electrolisis.

Esterilizaciones al Autoclave y estufa seca.

Trousseau para partos y operaciones.

Gran surtido en fajas, Bragueros y Ortopedia en general.

Sueros y Vacunas de las mejores marcas.

Perfumería Nacional y Extranjera

FARMACIA EUROPEA, de López Abente

Real, 55.—Teléfono núm. 1[illegible]

FINCAS Compra: Venta: é hipoteca

Expedientes de posesión, declaración de herederos, etc., etc.—Operaciones de tasación y adjudicación de herencias.

En el «Centro de negociación de fincas», Cantón Pequeño, 24, primero. (Despacho del Procurador Ricardo E. Rodríguez.

New Jersey Copper Paint

Patente para fondos de buque de madera y hierro.

Depósito general para España *Efectos Navales, Dans.* Cantón Pequeño, 22 y 24.

: Comprimidos Huidobro :

A BASE DE

KOLA, COCA, ESTRIGNINA, FOSFORO

Restablece el vigor de los que padecen de postración o debilidad en cualquiera de sus formas.

Fortifica y vigoriza a aquéllos cuya constitución se ha debilitado por el trabajo intelectual excesivo, las penas, los excesos y la vejez. Cura la debilidad física y nerviosa, la pérdida de memoria, etcétera, etc. Ejerce acción directa sobre los centros nerviosos, comunica nueva vitalidad y restablece el vigor mental y físico.

Precio: 3'50 pesetas caja

Farmacia exclusiva: Sucesores de José Villar, Real, 82.—La Coruña.

Libreria Agricola Nacional y Extranjera

Cale de Fernando VII, núm. 2.— Madrid

Los agricultores y ganaderos pueden pedir cuantos libros les interesen a esta librería, que previo pago los remite por *primer coreo.*

Tambien cuenta la *Librería Agrícola* con las obras de sociología ultimamente publicadas.

Consultorio para enfermos tuberculosos

DIRIGIDO POR EL ESPECIALISTA

: Doctor Ramírez :

DIAGNOSTICO PRECOZ
TRATAMIENTO ESPECIFICO - OPERACIONES - Plaza de Lugo, 10, segundo Consulta: de once a dos

OPTICA DE PRECISION

DIAMANTES AMERICANOS — REAL. 24 — LA CORUNA

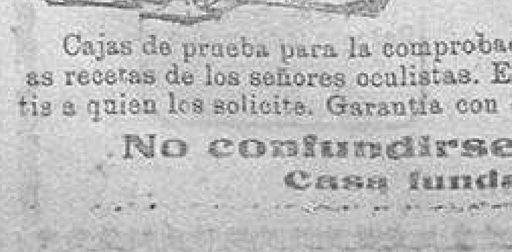

Si V. no ve bien es porque no quiere, pues usando anteojos cuando empieza a notar mareos o picazón en los ojos, podría conservar la vista. pues usando CRISTAL «PUNTUAL» recobrará la vista de los diez años.

No haga V. caso a las personas que le aconsejan de no usar lentes, pues le ocasionan un gran perjuicio, pues si ahora todavía está a tiempo de poder evitar el que aumente su cansancio. no desaproveche este consejo. Todos mis cristales son garantizados y se dan a prueba durante 15 días.

Cajas de prueba para la comprobación exacta de los cristales. Confección rápida de las recetas de los señores oculistas. Envios a provincias todos los días. Catálogos gratis a quien los solicite. Garantía con cada trabajo.

No confundirse - Real, 24 - La Coruña

Casa fundada en el año 1890

Sucesores de J. Villar

Casa fundada el año 1827

Participan a su clientela que por disposiciones superiores han instalado sus negocios en locales separados y en la siguiente forma:

Farmacia, Laboratorio, artículos higiénicos, Ortopedia y Cirujía, Real, 82.

Aparatos fotográficos, accesorios para la fotografía y los trabajos de Laboratorio en Real, 84.

Droguería medicinal, industrial, artística y fabricación de pinturas Olmos, 7.

Oficinas: Real, 82

Dirección postal: Apartado, 12

Dirección telegráfica y telefónica: Villar - Farmacéutico

Domingo Andrade

Médico EX-ALUMNO DE LOS HOSPITALES de PARIS

Santa Catalina, 41, primero

ENFERMEDADES DE LA SANGRE Y DE LA NUTRICION: Clorosis, Anemia, Avariosis, Herpetismo, Reumatismo crónico, Gota, Diabetes, Linfatismo, Escrófula, Enflaquecimiento, Raquitismo, Accidentes del crecimiento, etc.)

Consulta: de doce a dos

"La Emprendedora"

Vigo-Coruña-Ferrol-Betanzos

Inauguración de un servicio extra-rápido de coches de Turismo *Ferrol-Betanzos-Santiago,* salida: 8 y media mañana.—*Santiago-Ferrol,* 2 tarde.—*Coruña-Vigo,* 8'15 mañana.—*Vigo-Coruña,* 2 tarde.—Tres veces por semana coche de lujo.

Todos estos servicios se hacen con los coches marca Buik, a 30 y 35 pesetas.

Omnibus para Vigo, 17 pesetas; que transporta rápidamente los equipajes del Turismo. Salida a las 12.

Para Santiago: 5, 6, 7 y 10 pesetas, cada cuatro horas.

«LA EMPRENDEDORA»: Castelar, 4. -- Teléfono 253

2009 Ministerio de Cultura

Mala Real Inglesa

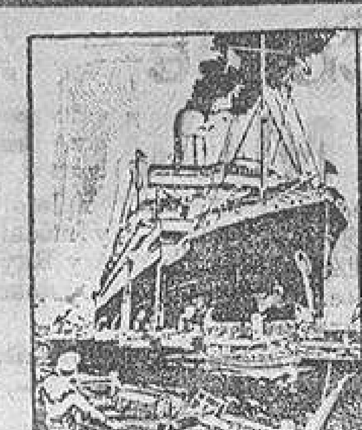

SALIDAS del puerto de La Coruña para los de Rio Janeiro, Santos, Montevideo y Buenos Aires

Precios 3.ª clase incluidos impuestos

ARLANZA	20 Enero.	Ptas. 442'60
AVON	3 Febrero.	» 442'60
ALMANZORA	17 Febrero.	» 442'60
ARAGUAYA	24 Eebrero.	» 442'60

Admiten pasajeros de primera, segunda y tercera clase.

Los pasajeros de tercera clase deben dirigirse directamente á esta Agencia, sin utilizar intermediarios, prohibidos por la ley.

Línea Southampton, Cherbour a New York. Salidas regulares de magníficos vapores. Espléndida comodación para toda clase de pasajeros

Agentes: RUBINE E HIJOS
La Coruña. — Real, 81

Compañía del Pacífico

Próximas salidas del puerto de La Coruña

Para LA HABANA, Cristóbal (Colón), Panamá, Callao, Valparaiso y otros puertos de Chile y Perú.

OROYA. 28 de Enero
ORIANA 11 de Febrero

Precio del pasaje a la Habana, incluidos impuestos,

		Oroya	Oriana
Primera clase.	Ptas.	1.599,65	1.599,65
Segunda clase.	»	963,65	863,65
Tercera clase.	»	549,50	539,50

Para RIO DE JANEIRO, SANTOS, MONTEVIDEO, BUENOS AIRES, Punta Arenas, Coronel, Talcahuano, Valparaiso y otros puertos de Chile y Perú.

ORTEGA. . 10 de Marzo

Precio del pasaje en 3.ª clase a Brasil y Rio de la Plata, incluso impuestos

En departamento general.	Ptas.	422,60
En camarote.	»	442,60

Los pasajeros de tercera clase deben dirigirse directamente a esta agencia sin utilizar intermediarios, prohibidos por la ley.

Agentes generales: SOBRINOS DE JOSE PASTOR, Marina, 27 - La Coruña

Lloyd Real Holandés

(Koninklijke Hollandsche Lloyd)

AMSTERDAM

SERVICIO RAPIDO POSTAL A LA AMERICA DEL SUR POR LOS VAPORES A DOS HELICES GELRIA, FLANDRIA, ORANIA Y ZEELANDIA

Próximas salidas del puerto de LA CORUÑA para LAS PALMAS, PERNAMBUCO, BAHIA, RIO DE JANEIRO, SANTOS, MONTEVIDEO Y BUENOS AIRES.

GELRIA 26 Enero

Pesetas, 442'60

Los precios anteriores son en tercera clase, más impuestos.

Admiten carga y pasajeros de primera, segunda, intermedia y tercera clase.

El vapor ZEELANDIA solamente admite carga y pasajeros de primera, intermedia y tercera clase.

Estos vapores tienen a disposición de los pasajeros que viajan en TERCERA CLASE CORRIENTE, amplios comedores fijos, magníficos lavadores, cubiertas resguardadas, cuartos de baño, duchas, etc., llevando para servicio de los mismos, camareros, enfermeras y cocineros españoles.

Las comidas son abundantes y sanas, consistiendo en lo siguiente:

Almuerzo: café con pan y queso o dulce.

Comida: sopa ó potaje, un plato de carne o pescado, y legumbres, vino, pan fresco todos los días y postres.

Cena: sopa con legumbres y un plato de carne o pescado y garbanzos, pan y vino.

Niños menores de dos años, gratis; de dos a diez años, medio pasaje; mayores de diez años, pasaje entero.

Se ruega a los señores pasajeros, pidan las plazas con la mayor anticipación posible, enviando al mismo tiempo un depósito de 150 pesetas, por cada una que soliciten, para reservarles cabida.

Para cumplimentar las disposiciones argentinas es indispensable que todo pasajero presente la documentación con CINCO DIAS de anticipación a la fecha de salida del buque.

Informará sobre precios de cámara y plazas disponibles el representante general de la Compañía en España DON RAIMUNDO MOLINA Y COUCEIRO, CONSIGNATARIO.—LA CORUÑA, Marina, 62.

C.ie G.le Transatlantique

COMPAÑIA DE VAPORES CORREOS A GRAN VELOCIDAD

SALIDAS DIRECTAS DE LA CORUÑA A LA HABANA Y VERACRUZ EL DIA 23 DE CADA MES

FLANDRE. . . .	23	Enero
CUBA (extraordinario)	7	Febrero
ESPAGNE. . . .	23	id.

Precios del pasaje en cámara:

En primera desde 1.450 pesetas a 7.000, según categoría y vapor; en segunda desde 1.100 pesetas a 1.350, y en preferencia desde 825 pesetas a 875.

Precio en tercera (incluídos impuestos):

PARA EL VAPOR «CUBA»

a la Habana, 549'50 pesetas; a Veracruz, 592'75.

PARA LOS VAPORES «ESPAGNE» Y «FLANDRE»

a la Habana, 539'50; a Veracruz, 582'75.

A todos los precios de cámara hay que añadir los impuestos.

Descuentos en primera y segunda clase a familias compuestas de padres e hijos y que computen como mínimun tres pasajes.

Los pasajeros de tercera serán servidos en amplios comedores.

Los pasajeros de tercera clase deben dirigirse directamente a esta Agencia sin intermediarios, enviando para la reserva de plazas depósito de 150 pesetas por cada una y presentarse en esta Agencia 5 días antes de la salida del vapor.

Todos los pasajeros y sus equipajes son conducidos a bordo por cuenta de la Compañía.

Para toda clase de informes dirigirse a su consignatario NICANDRO FARIÑA.—Compostela, esquina a plaza de Lugo.

Compañías Hamburguesas

SERVICIO REGULAR DE VAPORES CORREOS RAPIDOS

Próximas salidas para RIO JANEIRO, SANTOS, MONTEVIDEO Y BUENOS AIRES de los vapores

Precio en 3.ª clase incluidos impuestos — Pesetas

WURTTEMBERG— 21 Enero
Pesetas, 442'60

VILLAGARCIA—28 de Enero
Pesetas, 422'60

TEUTONIA—3 de Febrero
Pesetas, 422'60

ESPAÑA—14 de Febrero
Pesetas, 422'60

BADEN—27 de Febrero
Pesetas, 442'60

TERCERA CLASE CORRIENTE.—En todos los vapores de estas Compañías están a disposición de los pasajeros, que viajan en esta clase, amplios y ventilados dormitorios, cuartos de baño, duchas, etcétera. La comida completamente española es servida en amplios y confortables comedores con mesas y sillas giratorias por camareros que hablan correctamente el castellano. Tienen igualmente todos los vapores una magnífica instalación permanente de camarotes cerrados de 2, 4 y 6 literas con lavabo y servicio completo de cama, los cuales se pueden obtener mediante el sobre precio de pesetas 20 por cama.

TERCERA CLASE DE PREFERENCIA.—Completamente independiente de la tercera corriente, se obtiene con un suplemento de 125 pesetas.

Los niños de 2 a 10 años pagarán medio pasaje.

Hasta 2 años, gratis.

PRECIOS DE CAMARA

PRIMERA CLASE.—En los vapores *Cap Polonio, Cap Norte y Antonio Delfino:* para Río Janeiro, libras 61; para Montevideo, 67; para Buenos Aires, 69.

SEGUNDA CLASE.—Solamente en el *Cap Polonio:* para Río de Janeiro, libras 31'10; para Montevideo, 36'10; para Buenos Aires, 37'10.

PRIMERA CLASE. — En los vapores *Vigo, Galicia, Wurttemberg, Villagarcia, Teutonia, España, La Coruña y Baden:* para Río Janeiro, libras 40; para Montevideo, 44; para Buenos Aires, 46.

Los pasajeros de tercera clase deben dirigirse directamente a esta Agencia, sin utilizar intermediarios, prohibidos por la ley.

Agente general en La Coruña, ENRIQUE FRAGA, Compostela, 8.—Telegramas y telefonemas: *Fraga.*

Compañía Trasmediterránea

BARCELONA

SERVICIOS ENTRE LA CORUÑA Y LOS PUERTOS DEL LITORAL

Línea de Cabotaje-Norte.—Salidas semanales de la Coruña para Villagarcía, Vigo, Málaga, Almería, Cartagena, Alicante, Valencia, Tarragona y Barcelona.

Los vapores de esta línea admiten carga con conocimiento directo y flete corrido para Melilla, con trasbordo en Málaga, o haciendo directamente la escala cuando la cantidad de carga lo permite.

Línea de Inglaterra.—Salidas quincenales de Glasgow y Liverpool, con escala en la Coruña, continuando en servicio de cabotaje a Villagarcía, Vigo, Huelva, Sevilla, Cádiz, Málaga, Cartagena, Alicante, Valencia, Tarragona y Barcelona.

Los Agentes de la Compañía en Glasgow y Liverpool se encargan del despacho de las mercancías que se les entreguen con este objeto, así como de recoger y reexpedir aquellas que los receptores indiquen, para lo cual se facilitan impresos especiales en esta Agencia.

Los vapores de esta línea admiten carga con conocimiento directo y flete corrido para Ceuta, Tánger, Larache, Las Palmas, Santa Cruz de Tenerife y Santa Cruz de la Palma, con trasbordo en Sevilla ó Cádiz.

Línea de Italia.—Los vapores del servicio de *Cabotaje-Sur* admiten carga con conocimiento directo y flete corrido para Génova, que trasbordan en Barcelona al vapor de la línea de Italia.

Para más informes: EDUARDO BAÑA Agente-Delegado, *La Coruña,* Cantón Grande, 25.

VAPORES CORREOS ESPAÑOLES DE LA

Compañía Trasatlántica

DE BARCELONA

LINEA DE CUBA-MEJICO

Servicios rapidísimos de este puerto a los de la Habana y Veracruz por los nuevos y magníficos vapores-correos de 16.000 toneladas, movidos por turbinas, dos hélices; construídos en los astilleros de Sestao (Bilbao) y Ferrol.

El día 21 de Enero saldrá, salvo contingencias, el vapor.

Alfonso XIII

admitiendo pasaje y carga para dichos puertos, siendo el precio en tercera ordinaria para la Habana, 549'50 pesetas, y para Veracruz, 592'75.

En los expresados vapores se admiten pasajeros de todas clases y carga con conocimiento directo para Santiago de Cuba, a trasbordar en la Habana a vapores de la misma Compañía que hacen el servicio de Venezuela, Colombia y Pacífico.

LINEA DE BUENOS AIRES

El día primero de Febrero saldrá de este puerto el vapor

San Carlos

admitiendo pasaje y carga para los de Montevideo y Buenos Aires, a trasbordar en Cádiz al magnífico vapor-correo

Infanta Isabel de Borbón

El precio del pasaje de tercera ordinaria para dichos puertos es de 432'60 pesetas, con los impuestos.

LINEA DE FILIPINAS. EXTREMO ORIENTE

El día 24 de Enero saldrá de La Coruña el vapor.

Legazpi

para los puertos de Vigo, Lisboa, Cádiz, Cartagena, Valencia, Barcelona, Port Said, Suez, Colombo, Singapoore, Manila, Hong Kong, Shangay, Nagasaki, Kobe y Yokoama, admitiendo pasaje para todos los citados puertos. y carga para los de Asia, Africa y Oceanía.

Para solicitar pasajes y demás informes, dirigirse a la

AGENCIA DE LA COMPAÑIA TRASATLANTICA, Riego de Agua, 3 y 5.—La Coruña.

NOTA.—El embarque de pasajeros y sus equipajes de mano es por cuenta de la Compañía

Compañía Hamburguesa Americana

(HAMBURG-AMERIKA LINIE)

Directamente para La Habana, Veracruz y Tampico saldrán de este puerto los magníficos vapores correos

HOLSATIA. 30 de Enero
TOLEDO . . 2 de Marzo

Precios en tercera clase (incluidos impuestos):

En el vapor *Toledo*, a la Habana, pesetas 539'50; a Méjico, 582'75.

En el vapor *Holsatia*, a la Habana, pesetas, 539'50; a Méjico, 582'75.

admitiendo el *Toledo* pasajeros de primera, segunda y tercera clase y en el *Holsatia* de primera, segunda económica y tercera clase.

Precios de cámara (incluidos impuestos):

En el vapor *Toledo*, a la Habana, primera clase, pesetas 1.759'90, segunda clase 1.143'90. A Méjico, primera clase, pesetas, 1.793'15, segunda clase, 1.177'15.

En el vapor *Holsatia*, a la Habana, primera clase, pesetas 1.809'90; segunda económica, 851'15. A Méjico, primera clase pesetas 1.843,15 segunda económica, 919'70

También admiten pasajeros de lujo (camarotes especiales) y de primera clase y otras categorías.

Los niños mayores de diez años pagarán pasaje entero.

Los de cinco a diez, medio pasaje.

Los de dos a cinco, cuarto pasaje.

Los niños de dos años uno gratis por familia y los demás comprendidos en esta edad pagarán cuarto pasaje, siendo necesario para acreditar la edad de los niños menores de diez años, se exhiba certificación de la partida de nacimiento debidamente autorizada.

También admiten carga.

Los pasajeros de tercera clase deben dirigirse directamente a esta Agencia, sin utilizar intermediarios prohibidos por la ley.

Para informes, su consignatario en La Coruña, *ENRIQUE FRAGA*, COMPOSTELA, 8.

SARNA EL SUPHOSAL la quita en 24 horas. *Precio,* 6'50 pesetas

TOS FERINA Desaparece tomando FENOTUXOL. Frasco, 3'50 pesetas.

ESPECIFICO DE LA TOS

ESTÓMAGO El que padezca y se quiera curar, tomando la DISPEPSINA CLEDERA lo conseguirá. Botella, 4 pesetas.

FARMACIAS: *Sucesores de J. Vilar, centros de específicos y J. Cledera, Atocha, 110, Madrid*

Envíos a correo seguido previo importe

Lloyd Norte Alemán

DE BREMEN

Línea de América del Sur

SERVICIO DE VAPORES CORREOS DESDE EL PUERTO DE LA CORUÑA A RIO JANEIRO, MONTEVIDEO Y BUENOS AIRES

Próximas salidas

«Koeln». . . . . . 23 de Enero.
Pesetas 422'60

«Sierra Córdoba». 30 de Enero.
(nuevo)
Pesetas, 442'60

Los vapores WERRA, WESER, KOELIN, CREFELD y GOTHA admiten pasajeros de INTERMEDIA (en el centro del buque) y tercera clase. El vapor SIERRA NEVADA admite pasajeros de primera y tercera clase, y los vapores SIERRA CORDOBA, SIERRA MORENA y SIERRA VENTANA admiten pasajeros de Primera de lujo, primera y tercera clase.

El precio en la clase INTERMEDIA es de Libras 26, 27, 29, 30 y 32 según camarote.

Estos vapores llevan una excelente tercera clase contando con espléndidos comedores, salones de fumar y salones de señoras, cuartos de baño, etc, etc. También llevan camarotes cerrados de dos, tres y cuatro camas, costando cada cama en estos camarotes Ptas. 20 de aumento en el pasaje. Llevan banda de música y orquesta en esta clase y tripulantes españoles. La comida abundante y vino todos los días.

PETICION DE PLAZAS: Para poder reservar sitio se ruega a los pasajeros de tercera clase que envien directamente a esta Agencia, sin utilizar intermediarios, un depósito de pesetas, 150 por cada pasaje. Este depósito debe enviarse con la suficiente anticipación algún tiempo antes de cada salida.

Para informes dirigirse a su Consignatario en la Coruña: FELIPE RODRIGUEZ REY, Plaza de Mina 1.—bajo.

SKOGLAND LINE

COMPAÑIA DE VAPORES CORREOS RAPIDOS

Directamente para Montevideo y Buenos Aires saldrá de la Coruña el magnífico vapor

HANNA SKOGLAND

25 de Enero

admitiendo pasajeros de cámara y tercera clase.

PRECIO DEL PASAJE EN TERCERA CLASE

En camarotes abiertos, pesetas 422'60 (con impuestos).

En camarotes cerrados, pesetas 442'60 (con impuestos).

Los niños de 2 a 10 años pagarán medio pasaje; menores de 2 años gratis.

En estos vapores los pasajeros disfrutan de comida a la española y son servidos por personal español. Llevan también médico español, cuya asistencia es gratuita.

AVISO IMPORTANTE.—Todos los niños menores de quince años, necesitan la partida de nacimiento del Registro Civil.

Los pasajeros deben presentarse en esta Agencia con CUATRO DIAS de anticipación.

Para toda clase de informes, dirigirse a su consignatario en la Coruña,

ELADIO PEREZ.—Santa Catalina, 11

COMPAÑIA DE VAPORES

- Ibarra y Compañía -

(S. en C.)—SEVILLA

SALIDAS DE LA CORUÑA

Los lunes.—Para Galicia, Sur y Mediterráneo hasta Barcelona, Cette y Marsella.

Los lunes.—Para Musel-Gijón, Santander y Bilbao (línea rápida).

Los jueves.—Para Musel-Gijón, Santander, Pasajes y Bilbao.

Admiten pasajeros de primera y tercera.

LINEA DE NEW-YORK

Servicio entre España y New-York con salidas de Sevilla cada veinte días.

Se admite carga en la Coruña para New-York y viceversa, con conocimiento directo, en combinación con nuestra línea de cabotaje.

La Compañía Ibarra tiene en el puerto de New-York almacenes propios donde depositar la carga de llegada y salida con absoluta garantía para los señores receptores y cargadores.

Consignatario: NICANDRO FARIÑA La Coruña.

Automóviles Bignan-Sport

Courbevoie (Francia)

Provisto de servo-freno autoregulador

Agentes exclusivos en Galicia y Asturias:

ALFREDO ALONSO (S. en C.)

JUAN FLOREZ, 55 y 57. — LA CORUÑA.

LAMPORT & HOLT LINE

The Liverpool, Brazil & River Plate S. N. C.

SERVICIO MENSUAL POR VAPORES CORREOS RAPIDOS DESDE LA CORUÑA AL BRASIL Y RIO DE LA PLATA

Próximas salidas desde LA CORUÑA para RIO JANEIRO, SANTOS, MONTEVIDEO y BUENOS AIRES.

HOGARTH. . . 5 de Febrero.

que admitirán pasajeros para los mencionados puertos.

PRECIO DEL PASAJE EN TERCERA CLASE

(Incluidos impuestos)

En Camarotes abiertos, pesetas 422'60
En camarotes cerrados, pesetas, 442'60

Los vapores de esta Compañía disponen de excelentes instalaciones permanentes para los pasajeros de tercera clase y camarotes de dos, cuatro y seis camas teniendo también a su disposición espléndidos salones comedores, cuartos de aseo etcétera.

Los pasajeros deberán presentarse en la Agencia con CINCO DIAS de anticipación.

Los pasajeros de tercera clase deben dirigirse directamente a esta Agencia, sin utilizar intermediarios prohibidos por la ley.

Para toda clase de informes, dirigirse a VIUDA DE DANIEL ALVAREZ, Cantón pequeño, 22.—La Coruña.

Holland-América Line

SERVICIO DE VAPORES CORREOS RAPIDOS A TURBINAS

Línea Cuba-Méjico-Estados Unidos

Próximas salidas de La Coruña para la Habana, Veracruz, Tampico y Nueva Orleans.

EDAM. . . . . . 18 de Enero
LEERDAM. . . . 8 de Febrero
SPAARNDAM. . 27 de Febrero
MAASDAM. . . 21 de Marzo

Precio del pasaje en primera clase:

HABANA	Ptas. 1.225.
VERACRUZ	Ptas. 1.350.

Precio del pasaje en segunda económica:

HABANA	Ptas. 850.
VERACRUZ	Ptas. 925.

Precio del pasaje en tercera:

HABANA	Ptas. 539'50.
VERACRUZ	Ptas. 582'75.

Incluidos impuestos.

En estos nuevos y espléndidos vapores TODOS LOS PASAJEROS DE TERCERA van acomodados, sin que por ello tengan que abonar NINGUN SOBREPRECIO, en magníficos camarotess de dos, cuatro y seis literas, disponiendo además los pasajeros de amplio y confortable comedor con mesas y cómodos sillones giratorios, y salones de fumar y descanso, así como de amplia cubierta de paseo corrida.

Para toda clase de informes, dirigirse a sus Agentes en La Coruña —LOPEZ Y SANCHEZ Marina, 6 y 7.

Sud Atlántica y Chargeurs Reunis

VIAJES RAPIDOS A AMERICA DEL SUR

PROXIMAS SALIDAS

Para los puertos del BRASIL, MONTEVIDEO y BUENOS AIRES de los modernísimos trasatlánticos rápidos de 18.000 toneladas de desplazamiento, diez mil caballos de fuerza y dos hélices

Precios en tercera clase incluidos impuestos:

FORMOSE. . . . . 19 de Enero
Pesetas 412,60

AURIGNY. . . . . 28 de Enero
Pesetas 412,60

OUESSANT . . . 16 de Febrero
Pesetas, 412'60

MEDUANA . . . 25 de Febrero
Pesetas 412,60

Precios en primera clase hasta Buenos Aires, pesetas 1.500.

Precios en segunda clase hasta Buenos Aires, pesetas 1.160.

(Sujetos a las variaciones del cambio y sin impuestos.)

TERCERA PREFERENCIA. — En camarotes de 2, 4 y 6 camas, con comedores, salones de conversación y café cubierto, independientes pesetas 551'50 (incluidos impuestos).

TERCERA EN CAMAROTE.—En camarotes de 2, 4 y 6 camas, con comedores, salones de conversación y cantinas. Pesetas, 442'60 (incluidos impuestos)

Se remitirán fotografías de estas instalaciones a quienes lo soliciten.

Para toda clase de informes, dirigirse a los Agentes generales en España ANTONIO CONDE hijos, Plaza de Orense, 2, A, bajo, La Coruña.—Telegramas y telefonemas: CHARGEURS. — Apartado número 41.

SUN FIRE OFFICE

COMPAÑIA INGLESA DE SEGUROS SOBRE INCENDIOS

ESTABLECIDA EN LONDRES EL AÑO 1710

- La compañía de seguros de incendios más antigua del mundo -

Fondos al terminar el año 1919:
L. 4.757.076

Primas cobradas en el mismo año:
L. 2.266.619

Las condiciones de sus pólizas son ventajosísimas para el asegurado. Hace los seguros solo por un año renovables sin gastos a voluntad del asegurado.

AGENTE: *NICANDRO FARIÑA*
Calle de Compostela, esquina a Plaza de Lugo.—LA CORUÑA

Red Star Line

COMPAÑIA DE NAVEGACION BELGO AMERICANA

SERVICIO RAPIDO DE VAPORES CORREOS ENTRE ESPAÑA Y LA ISLA : : : : : : DE CUBA : : : : : :

Para la Habana, saldrá de la Coruña, el día 2 de Febrero el magnífico vapor correo

GOTHLAND

Admitiendo pasajeros de tercera clase en camarotes cerrados de 2, 4 y 6 camas.

Precios de tercera clase en camarote:

Pasaje entero	pesetas	539'50
Medio pasaje	»	277'00
Cuarto pasaje	»	145'75

(Incluídos todos los impuestos)

Los menores de 2 años son admitidos gratis.

Los vapores de esta Compañía están especialmente construídos para la conducción de pasajeros de tercera clase, disponiendo de amplios camarotes de dos, cuatro y seis camas, que se facilitan a los pasajeros SIN SOBREPRECIO alguno, y tienen también espléndidos comedores, salas de recreo y aseo, etc. La comida es abundante y condimentada a la española.

Para informes y detalles dirigirse a su consignatario en la Coruña: VIUDA DE DANIEL ALVAREZ.—Cantón Pequeño, 22.—Dirección telegráfica y telefónica: ROMERAL.

COMPAÑIA NAVIERA STINNES

(HUGO STINNES LINIEN) HAMBURGO SERVICIO REGULAR DE VAPORES CORREOS DESDE LA CORUÑA AL BRASIL Y RIO DE LA PLATA

PROXIMAS SALIDAS DE LA CORUÑA para los puertos del Brasil, Montevideo y Buenos Aires por el magnífico y rápido vapor-correo

General Belgrano

que saldrá el día 8 de Marzo de 1924 del puerto de la Coruña.

Admite carga y pasajeros de cámara tercera preferente y tercera ordinaria.

Precio del pasaje en tercera clase, incluídos impuestos:

En camarotes abiertos, 422'60 pesetas.
En camarotes cerrados, 442'60 »
(Incluídos todos los impuestos)

Se recomienda a los pasajeros soliciten las plazas con la debida anticipación, especialmente los de camarotes cerrados.

Los niños de 2 a 10 años pagarán medio pasaje.

Los pasajeros deben presentarse en la Agencia con cinco días de anticipación a la salida del vapor.

Para informes, dirigirse al Agente de la Compañía ROGELIO FERNANDEZ CONDE, Feijóo, 4, bajo

Ford

EL AUTOMÓVIL UNIVERSAL

Automóviles, Camiones y Recambios

DISPONIBLES PARA ENTREGA INMEDIATA

Julio Wonenburger

Agente en la Coruña: Av. Fernández Latorre, 60-72. — Teléfono 82

2009 Ministerio de Cultura