EL NOROESTE

DIRECTOR-PROPIETARIO: D. JOSÉ LOMBARDERO

Es el periódico de mayor circulación en la Coruña

AÑO XVI — Núm. 5.905

PRECIOS DE SUSCRIPCIÓN
(PAGO ADELANTADO)

LA CORUÑA: Un mes, una peseta.—PROVINCIAS: Trimestre, cuatro pesetas.—PAÍSES COMPRENDIDOS EN LA UNIÓN POSTAL: Trimestre, nueve pesetas.

REDACCIÓN, ADMINISTRACIÓN Y TALLERES
Real, 26 y Galera, 28
TELÉFONO 444

LA CORUÑA — Sábado 4 de Noviembre de 1911 — San Carlos.

LA CAMPAÑA ANTIPATRIÓTICA

Ante la Ley

Canalejas se muestra en sus últimas declaraciones, poseedor de la suficiente energía para llegar, decidido, al castigo de los que difaman el nombre de España haciendo personalmente, sin recato alguno, de una manera cínica é indignante, una campaña de monstruosidades contra su propia patria Ojalá sea así. No temen esto mucho los radicales, habituados á las propias debilidades y transigencias de Canalejas, que ellos conocen y explotan más que nadie. Pese á todos los anatemas y á todas las amenazas del Gobierno, *El Radical*, órgano de Lerroux, afirma en grandes letras que no se fusilará á los asesinos de Cullera, y Soriano continúa enviando cartas vergonzosas á los diarios de Londres y de París y jactándose de esta ignominia que aún quiere vender como un favor á la patria, y otra pluma española llama verdugos á nuestros militares en un periódico francés. Y sobre la fábula, que en España ya no tiene ambiente propicio, sinó hostil, urden aún sus artículos los diarios republicanos y Azzati intenta resucitar el coro de los doctores del *El Rey que rabió*, para lograr, con la posible discrepancia que sus secuaces pudiesen introducir en una junta de 27 médicos, fomentar una duda en la opinión.

Es esta la ocasión de aplicar la energía de que blasona Canalejas; nada de discursos ni de frases: hechos positivos; oponer un dique á ese torrente de lodo que quieren verter sobre España unos cuantos malos patriotas, atentos tan sólo á su medro y á su conveniencia personal. El Gobierno tiene á su lado á todos los partidos de orden y á toda la sensata opinión; esa misma «masa neutra» inconmovible ante los accidentes políticos, se ha levantado ahora, indignada. El pleito no es de banderías, no es de partidos: es un pleito de decoro nacional.

Claro está que los autores de este alboroto calumnioso cuentan con las viejas mañas que les han dado buenos resultados en anteriores ocasiones. Cuentan con que una fácil elocuencia, llena de tópicos, restallante, servida con un tono patético, puede desgarrar la red que en el Parlamento se pretende echar sobre ellos. Cuentan con la ceguera de los inconscientes, que son su único ejército, cuentan con que, á la postre, todo quedará reducido á dos ó tres ó diez sesiones movidas, en las que no haya otra cosa que un duelo de oratoria, estando como jueces de campo sus propios periódicos radicales, que se encargarán de hacerlos aparecer en reseñas y caricaturas, radiantes y victoriosos sobre sus enemigos.

Pero esto no debe ocurrir así. La labor de exculpación de esos hombres debiera estar primeramente ante los tribunales de justicia. No debe ser esta una cuestión tribunicia más. Debe ser un grave asunto justiciero, de necesario castigo, de justa reprensión, sin contemplaciones y sin excepciones.

A Europa, á esa Europa á la que acuden con infamias y ante la que intentan deshonrarnos, acudió cándidamente el Sr. Canalejas, preguntando, en su debilidad, en su constante falta de energías, si había precedentes para el castigo de un diputado que delinquiese. Y Europa, esa Europa, contestó, admirada, preguntándonos cuántas clases de ciudadanos había aquí para ante la Ley; el que es culpable de un delito de tal gravedad no puede hallar escudo en su condición de diputado. Más aún, esa misma condición debe constituir una agravante muy apreciable en casos como el presente.

Contra las falsedades propaladas pueden oponerse hechos de una repugnante realidad: puede oponerse el robo de las cajas municipales, los asesinatos de Cullera, sañuda, cruelmente realizados; las cien fieras que se disputaban el honor de machacar el cráneo del juez, de cribar sus carnes con agujas de alpargatero, de triturarlo; los que persiguieron en turba al anciano alguacil y lo hirieron y aguardaron con piedras su reaparición en las aguas del río para hundirlo una vez y otra vez, pese á sus súplicas llenas de pánico, pese á su indefensión absoluta... ¿Por qué no cuentan eso los radicales por Europa?... Toda su imaginación y sus rencores no han llegado á crear una invención que pudiera codearse con ésta en horrores.

Una nueva flaqueza de Canalejas y el mal se acrecentaría prodigiosamente. Es preciso que recuerde una vez que tiene el Poder en sus manos, que es él quien gobierna y que de él depende principalmente ahora el dar al país el remedio preciso. Si esta nueva campaña de calumnias quedase impune, si los radicales saliesen triunfantes sobre la debilidad del presidente, sería imposible ya el gobierno de España. Toda atrocidad tendría amparo y todo castigo cohibición. Hecho el mal, esos señores «se asomarían á Europa» —ya estaría bien acreditado el procedimiento—y á costa de unos cuantos cuentos de la Inquisición resucitados, obtendrían la intangibilidad, la absolución de todo atropello y de todo delito. ¿Habría entonces posibilidad de orden social en nuestra patria?

La ocasión llegó ya. Y el Gobierno no debe olvidar ese asombro de las demás naciones cultas que preguntan, estupefactas, si en España hay alguna privilegiada casta de ciudadanos que pueden sustraer á la ley la comisión de tan graves delitos.

De Instrucción pública

El presidente de la Junta provincial ha hecho los siguientes nombramientos de maestros interinos:

De la escuela nacional de Senra, en el Ayuntamiento de Oroso, D.ª María Martínez Alvarez; de la de Corzón, en Mazaricos, D. José Santos Bandín; de la de Cícero, en Santa Comba, D.ª Carmen Sanmartín Pazos; de la de Campos, en Mellid, D. Eduardo Alvarez Ares; de la de Fervenzas, en Arangа, D. Rosendo Marcote Pérez, y de la de niñas del Ayuntamiento de Boimorto, D.ª Concepción Vilariño Mouriño.

Todos con el sueldo de 500 pesetas anuales.

—

El Rectorado de la Universidad de Santiago anuncia las siguientes escuelas vacantes, dotadas con el sueldo anual de 500 pesetas, cuya provisión en propiedad corresponde al concurso de interinos del mes de Septiembre último:

En la provincia de la Coruña, las de Miño, en Zas, y Castrelo, en Vimianzo.

En la de Lugo, las de San Salvador, en Trasparga; Ernes, en Fonsagrada; Villaosende, en Ribadeo; Suarna 1.ª y Trobo 2.ª, en Fonsagrada; Rececendo-Coba, en Villameá; Martín, en Baleira; Crecente Baltar, en Pastoriza, y Relizos-Braña, en Baleira.

En la de Orense, las de Carpezás, en Bande; San Martín, en Viana; Fonteita, en Chandreja; Gabín, en Montederramo; Germeade, en Moiños; Coscores, en Avión, y Vila y Golpellás, en Calvos de Randín.

Y en la de Pontevedra, la de Fozara, en Puenteareas.

Pueden solicitarse dentro del plazo de un mes.

VIAJEROS

Regresó de su pazo de Armuño, en Betanzos, con su familia, D. Evaristo Casares.

— De la Tapia, el comerciante D. Emilio Morodo con la suya.

— De Betanzos, D. José Blanco Poyán.

— Ha salido de Melilla para la Coruña, adonde llegará uno de estos días, el capitán de Artillería de Montaña D. Jesús Martínez. El Sr. Martínez, convaleciente de la herida sufrida en el último combate, viene á reponerse al lado de su distinguida familia.

— Regresó de París y de girar la visita de inspección por la región gallega, el delegado de las Compañías «La Anónima de Accidentes» y «Caja de Previsión y Socorro», de Barcelona, don Emilio González.

— Ha salido para Santiago D. Juan Teijo Cerdido.

— Está en la Coruña el exgobernador civil de Valladolid D. Alfredo Paradela.

LA EXPOSICION DE ARTE DECORATIVO

RECOMPENSAS

Entre las recompensas propuestas por el Jurado de la Exposición Nacional de Artes decorativas é Industrias artísticas y aprobadas por el Rey figuran las siguientes que interesan á esta región:

Medalla de segunda clase á las Escuelas de Artes y Oficios de la Coruña y Santiago.

Diploma al director de la Escuela de esta capital D. Federico Motta Conde y al de Dibujo artístico de la de Santiago.

Y menciones honoríficas á los alumnos de la Escuela de la Coruña D. José Casal y D. Francisco Zanón y á los de la de Santiago D. Ernesto Carrero y D. Cándido Castro.

Galicia

FONTEVEDRA

El ayuntamiento de aquella ciudad acordó ampliar el cementerio y proceder al saneamiento de la parte actual.

— Durante el mes de Octubre último han sido asistidos en la Casa de Socorro de la Cruz Roja 23 accidentes y 88 consultas y repeticiones de curas.

— El oficial de Hacienda D. Benigno Somoza de Armas ha permutado su destino con el administrador de rentas de Orense D. Faustino García Aboal, ambos con el sueldo de 3 000 pesetas.

— Se ha encargado nuevamente de la alcaldía de la ciudad del Lérez el alcalde Sr. Puig.

SANTIAGO

Por acuerdo de la *Liga de Amigos* de la ciudad compostelana, el día de difuntos lucieron algunos blandones con lazos negros en la tumba que la ilustre autora de *Follas Novas*, Rosalía Castro, ocupa en el templo de Santo Domingo.

— Mañana, domingo será obsequiado con un banquete el laureado escultor D. Rafael de la Torre, que acaba de regresar de Madrid donde obtuvo un premio en la Exposición de Artes decorativas.

— El lunes próximo llegará á Santiago el nuevo obispo auxiliar de la diócesis D. Ramiro Fernández Valbuena.

— Ha presentado la renuncia de su cargo el presidente de la *Liga de Amigos* D. Ramón Pimentel de Portugal.

— El cardenal arzobispo Sr. Martín de Herrera ha ordenado que por su cuenta se confeccionen 300 casullas de damasco y 100 cálices de plata para regalarlos á las iglesias pobres. También dispuso la confección de un terno completo de Pontifical de tul negro para donarlo á la Basílica.

Estos objetos llevarán los escudos de armas de Santiago y de su Eminencia.

LUGO

Han dado por terminada su misión los inspectores de Hacienda que giraron una visita á las oficinas de Hacienda de aquella provincia, saliendo para León con el mismo objeto.

— El diputado á Cortes por Becerreá señor Goicoechea fué recibido en Baralla con bombas y cohetes por las personas más distinguidas de aquella villa y de Neira de Jusá, siendo después obsequiado con un banquete de cuarenta cubiertos.

VERÍN

D. Juan Macía González, en representación de D. Feliciano Salgueiro G. Barbón, pretende establecer un tranvía de vía estrecha y tracción animal entre el sitio denominado El Toral, á inmediaciones de la carretera de Verín á Chaves, y el Balneario de Cabreiroá, para el transporte de viajeros y equipajes. La vía se desarrolla por un camino ya construído.

— El domingo pasado fué víctima de un desgraciado accidente un soldado de Caballería de Galicia, de los que prestan servicio en la frontera portuguesa.

A consecuencia de haber resbalado el caballo que montaba, vinieron ambos á tierra, con mala fortuna para el jinete, que resultó con una pierna fracturada.

VILLAGARCÍA

Los concejales de aquel Ayuntamiento á quienes corresponde cesar, son D. Valentín Viqueira, D. Daniel Poyán, D. Eduardo Trillo, D. Alejandro G. Olivares, D. Manuel Ramos, D. Valeriano Deza y D. Eduardo Puente.

Se elegirán tres por Villagarcía, tres por Cea y dos por Rubianes.

TÚY

Los tablajeros de aquella ciudad acordaron rebajar los precios de la carne, en vista de que no estaba justificada el alza que últimamente habían establecido.

RIBADAVIA

En aquella villa se ha abierto al público días pasados una capilla protestante.

Con este motivo el periódico *Noticiero del Avia* publicó unos artículos combatiendo el protestantismo y lamentando que los discípulos de Lutero hubiesen elegido la hermosa capital del Rivero de Avia para implantar sus doctrinas.

Ello dió origen á una manifestación pública de protesta contra el citado semanario, ante cuya redacción se apostaron los grupos gritando, silbando, dando mueras, lanzando insultos, profiriendo amenazas y hasta prorrumpiendo en vivas á la república.

El colega ribereño insiste en sus manifestaciones y dice que los que intervinieron en el tumulto eran gentes asalariadas.

El Juzgado parece que entiende en el asunto.

— Ha quedado deshecha la competencia de carruajes que hacen el servicio de viajeros entre la ciudad tudense, Guillarey y la Guardia. Vuelven por consiguiente á regir los antiguos precios, y ya no se podrá ir de Guillarey á la Guardia por 15 céntimos.

— La guardia municipal de Túy ha detenido á la joven de Lavadores Elisa Martínez Fernández, de 17 años, que se había fugado de la casa paterna en compañía del cantero Apolinar Peleteiro, con el cual pretendía escaparse á Portugal.

Para la Escuela de la Puebla

Una suscripción

La iniciativa del ilustre catedrático de Medicina de la Universidad de Santiago D. Manuel Varela Radio de abrir una suscripción pública para reunir dos mil pesetas con que subvencionar, durante el año próximo, la Escuela de la Puebla del Caramiñal, ha obtenido un éxito tal, que apenas hecha pública empiezan á recibirse adhesiones y donativos.

Véase lo que se nos dice en los siguientes telegramas llegados anoche á esta Redacción:

«*Santiago 3.*—Entusiasmado con la idea de Varela Radio y agradecidísimo á la hospitalidad otorgada por ese periódico á la escuela de la Puebla, ruego á usted me suscriba con la cantidad máxima.—*Jacobo Rábago.*»

«*Santiago* 3.—Rogámosle nos suscriba para iniciativa Varela Radio Escuela Puebla con pesetas: Antonio Poch, 50; Francisco Poch, 25; Angel Porto, 15; Francisco Porto, 15; Manuel Porto, 15; Enrique Arteaga, 5; Angel Estévez, 10; Manuel Villar Iglesias, 25.»

Lo recaudado hasta ahora es lo siguiente:

	Pesetas
D. Manuel Varela Radio	100
Un diputado á Cortes liberal	1
Un diputado á Cortes conservador	1
Un diputado provincial conservador	1
Un hijo de la Puebla	5
Un funcionario del Estado	1
D. Rodrigo Sanz	5
D. Jacobo Díaz de Rábago	100
D. Antonio Poch	50
D. Francisco Poch	25
D. Angel Porto	15
D. Francisco Porto	15
D. Manuel Porto	15
D. Enrique Arteaga	5
D. Angel Estévez	10
D. Manuel Villar Iglesias	25
Suma y sigue	374

CRONIQUILLA

ENSALADA RUSA

Días atrás dimos la noticia de que en Lejosa, que es la estación inmediata á la de Lugo, yendo en el tren, le cortaron á un fulano las dos orejas, de resultas de una romería. Cosa bastante natural y muy frecuente, ya que las romerías gallegas son verdaderos torneos de esgrima, en que se salva la vida por milagro.

Si ese hombre que quedó desorejado en Lejosa hubiese sido mujer, tendría hecha su carrera, como la hizo Cleo de Merode, cuyo principal mérito es no tener orejas.

Pero es varón, y aunque le falten los apéndices auriculares, le sobran otras cosas para dedicarse á Cleo. Fuerza es adoptar otro rumbo.

Al principio pensó el hombre en llevar á los tribunales al desalmado que le cepilló los costados de la cara. Pero ¿renacerían con eso las orejas? De ninguna manera.

Siguió pensando, pero el agresor, ni torpe ni perezoso, entabló unos *pourparlers*, cuyo final es altamente prosaico. Le dió quince duros al mutilado y tan amigos: no se pierde tiempo ni se emborrona papel de oficio.

Ese señor de Lejosa es un hombre modesto; un ejemplo digno de imitación. Aprecia cada una de sus orejas en siete duros y medio. Probablemente, y siguiendo la proporción, se dejaría cortar la cabeza por trescientas pesetas.

¡Estos de Lejosa son el verdadero demonio!

—

¿A qué no saben ustedes quién fué multado en Ferrol?

Pues nada menos que D. Miguel Cervantes.

El buen hombre había venido muy á menos desde que se agotó la primera edición del Quijote y se demostró que él (D. Miguel) era oriundo de Becerreá y Cristóbal Colón había nacido en la botica de Perfecto Feijóo.

Se había dedicado el pobre á cochero en la muy noble y muy departamental ciudad, y pasaba unos terribles apuros, pues con una mano sola se puede escribir una obra inmortal, pero es dificilísimo conducir y fustigar un tronco de caballos. Y por eso, por una falsa maniobra, fué multado Miguel Cervantes en Ferrol.

Cuando Gedeón se entere de esto, dirá una de sus innegables verdades.

—Lo que pasa en Ferrol no pasa en ninguna otra parte.

—

Parece ser que nuestros queridos amigos los italianos están en pié de llevarlas en Trípoli, y hasta se afirma que han puesto un telegrama urgente á Barattieri para que venga á encargarse de dirigir el acto segundo en el teatro de la guerra, ya que tan bién le había salido el acto primero en tiempos del difunto Menelik.

Los jóvenes turcos—título de comparsa de Carnaval—no se asustaron ante la formidable escuadra italiana y dijeron lo que los chicos cuando juegan á *catres:*

Serriña, serra,
ti po lo mar
eu po la terra.

Y arrean que es un verdadero primor.

Ello está bien. Hay en el fondo de todo espectador una tendencia grande á que triunfe el débil. Pasa en las timbas con el punto y en las guerras con el pobre: el público está con ellos.

Tendría gracia, pero mucha, que el Sultán llegase á reinar en Nápoles y las dos Sicilias.

EQUIS.

HOY EN EL «CIRCO DE ARTESANOS»

Conferencia Americanista

Como hemos dicho hace días, esta noche á las nueve y media dará una conferencia en el salón de fiestas de la *Reunión Recreativa é Instructiva de Artesanos* el ilustrado periodista catalán don Eugenio Duch Salvat, que, secundando la labor de la «Casa de América» creada en Barcelona, viene realizando una campaña en favor de la reconquista de los mercados de América para ampliar la política de expansión comercial.

El conferenciante desarrollará el tema: «La acción de España en la América latina» y su labor tenderá á explicar la conveniencia de fomentar el intercambio hispano americano.

En Gijón se celebró recientemente una Asamblea con tal objeto y en la fabril é industriosa ciudad de Mataró acaba de celebrarse otra que revistió verdadera importancia por los acuerdos tomados, uno de los cuales fué el de pedir al Gobierno el *modus vivendi* mercantil hispano cubano, proclamándose además la necesidad de un convenio comercial entre España y la República Argentina.

La conferencia de hoy la patrocina la Cámara de Comercio de la Coruña, percatada del interés que esta importante cuestión tiene para la región gallega que tan grande contingente da á la emigración.

La presidirá, pues, el Sr. Suárez Pumariega con los demás miembros de aquella Corporación y es de suponer que á oir al conferenciante acudan cuantas personas se interesan en el desarrollo de nuestras relaciones comerciales con las repúblicas americanas.

UNO QUE DESERTA

CARNOTA SE VA

Anoche hemos recibido la visita de un queridísimo compañero que troca la pluma por la muceta.

D. Vicente Carnota, el decano de los periodistas coruñeses, el culto é ilustrado escritor, se marcha á Jaca, donde se hará cargo de una cátedra en el Seminario conciliar de aquella diócesis.

Y después... Y después Carnota dirá misa. Nuestro compañero tiene terminada hace largo tiempo la carrera sacerdotal y no le falta otro requisito para poder oficiar que ordenarse. D. Antolín López Peláez, el maestro del periodismo católico, su más grande paladín en España, ordenará á este otro viejo periodista, según se lo ha prometido en su reciente visita á la Coruña.

Carnota, pues, cuelga la pluma de profesional, con la que trazaba aquellos artículos algo conceptuosos, un poco influídos por la belleza de la literatura bíblica, acaso reveladora de la nostalgia de aquellos tiempos en que Carnota llevaba el sombrero spuntado y el amplio manteo del seminarista.

Y Carnota se afeitará á menudo y por completo y habrá de abandonar con la pluma el nudoso bastón y el atavío seglar que en él era personal y característico.

Carnota pasa del batallar periodístico, nervioso y vehemente, á la dulzura y á la quietud mística de la Iglesia, de la batahola de una redacción al silencio de las naves de un templo. Para un luchador de siempre, para un guerrillero del periodismo, este tránsito, dada la constante vocación de nuestro compañero, debe de tener algo de romántico descanso.

Carnota escribió en *El Clamor*, en *La Región*, en *La Monarquía*, en *El Diario de Galicia* y en otros muchos periódicos muertos ya hace años; en la primera época de EL NOROESTE fué también redactor de este diario. Ahora escribía en *La Voz*, infatigable siempre, lleno de un cariño hondo hacia la agitadora labor.

El es un trozo de la historia del periodismo coruñés. Silencioso y recogido pasó por él y silencioso y recogido se va á la nueva vida.

Y nosotros, que apreciamos el talento de nuestro querido compañero, que conocemos su humildad de carácter, su excelencia, le vemos marchar, liberado por esta extraña metamórfosis, con un gran deseo de quietud para su vida y de prosperidades abundantes.

LAS ELECCIONES

EL MITIN DE HOY

El presidente del *Casino Republicano*, nuestro distinguido amigo particular D. José Martínez Fontenla, ha tenido la atención de invitarnos para el mitin electoral que se celebrará á las ocho de la noche de hoy en el Teatro-Circo Emilia Pardo Bazán.

Tiene por objeto este mitin, que será exclusivamente para los republicanos, presentar al partido á los candidatos elegidos por los distritos y á los concejales de la mayoría que continúan en el ejercicio de su cargo desde 1.º de Enero del año próximo.

En dicho acto se recabará la disciplina de los correligionarios que hayan de desempeñar la representación municipal, mediante el sacrificio de la voluntad individual á la voluntad colectiva.

Quiérese evitar excisiones, y para que no se promuevan, el partido se reserva el derecho de residenciar á los que no acenten aquel acuerdo invalidando, por cuantos procedimientos estén á su alcance, la ostentación de su investidura.

Presidirá el mitin el Sr. López Badén y en él hará uso de la palabra el Sr. Martínez Fontenla, autor de la moción indicada.

—

El comerciante D. José Frade Pérez nos ruega hagamos público que no es exacto que haya retirado su candidatura, como dijo algún periódico local. El Sr. Frade luchará con carácter de independiente por el sexto distrito.

Por el segundo parece que ha surgido un nuevo candidato, el Sr. García Vila, socio de la casa comercial García y compañía. Por este distrito se considera indiscutible el triunfo del conservador Sr. Suárez Carrero.

Y no hay más novedades.

EL FERROL

3 Noviembre.

Certamen literario. El poeta y el himno premiado.

A las seis y media de la tarde de hoy se celebrará en el teatro *Jofre* la fiesta literaria tan brillantemente organizada por la Juventud Católica.

Se han vendido todas las localidades.

El ilustre mantenedor bilbaino D. Esteban Bilbao llegó anoche á Ferrol, haciendo el viaje desde la Coruña en un automóvil de la Casa Jackson.

El poeta premiado con la flor natural, banda y regalo de S. M. el rey, es D. José María Macías, de San Lúcar de Barrameda.

El himno *España*, premiado con la valiosa escribanía de plata de la infanta Isabel, ha sido escrito por el director de la banda de Infantería de Marina D. Gregorio Baudot.

Escuela inglesa.

Verificóse anoche, á las ocho, la inauguración del edificio construído para casa-escuela por la numerosa colonia inglesa que aquí reside.

El local fué totalmente costeado por la sociedad inglesa.

Asistieron también el alcalde, el concejal señor Pubul, los profesores Sres. Cervera y Tuero y representantes de la Prensa.

Pronunciáronse discursos alusivos al acto.

Al comenzar éste, los concurrentes puestos en pie entonaron el himno inglés.

El ingeniero Mtr. Orr es el autor del proyecto de la escuela.

Varias noticias.

Regresaron ayer de Vigo el delegado de la Sociedad Española de Construcción Naval D. Miguel Aguirre y el ingeniero D. Eduardo Vila.

— Con material para los acorazados *España* y *Alfonso XIII* entró ayer en este puerto el vapor *Tambre*.

— Mañana debutará la compañía de opereta italiana.

Se abonaron las principales familias de la localidad.

— Ayer se hizo á la mar, con rumbo á las Rías Bajas, el cañonero *Doña María de Molina*.

— El mes último ocurrieron en esta población 56 defunciones y 64 nacimientos.

Se celebraron 24 matrimonios.

— Salió para Cádiz, destinado al *Princesa de Asturias*, el médico de la Armada D. Martín Arévalo.

— El lunes próximo serán reconocidos los jóvenes que solicitaron tomar parte en los exámenes para cubrir las plazas de operarios mecánicos de la Armada.

EL CORRESPONSAL.

HOJEANDO PERIÓDICOS

LO QUE SE ESCRIBE

Nuevas calumnias.

Es un español, el radical Fabra Ribas, el que publica en *L'Humanité*, las siguientes calumniosas noticias, en las que se describen soñados tormentos aplicados á los presos de Cullera:

«Obligaban—dice—al detenido á colocarse á horcajadas sobre una silla y á que colocase el pecho sobre el respaldo, atándole los piés á las patas posteriores de la silla. En esta posición, se le sujetaban las manos á la espalda, y por medio de un nudo corredizo, se llegaba á unir los piés y las manos de la víctima.

«Los forajidos que se entregaban á estas prácticas, respondían á los gritos desgarradores de las víctimas con vergajazos, y uno de los torturadores (verdugos) exclamaba:

«—Ahora aprenderás á montar á caballo para hacer la revolución; canta ahora la *Marsellesa*.

«Otro medio de tortura consistía en pasar una cuerda por debajo de los sobacos del detenido y en esta forma le colgaban del techo. Entonces le hacían balancearse hasta obligarle á tropezar con el techo, siempre, desde luego, cantando la *Marsellesa*.

«En fin, he aquí un tercer sistema todavía más cruel que los anteriores. Se hacía pasar una cuerda por el pescuezo de la víctima y se tiraba de ella, de modo que la cabeza se colocase entre las piernas. De este modo se hacía rodar aquella especie de pelota humana á lo largo de la habitación tres, cuatro ó cinco veces, y después se la dejaba abandonada durante cinco ó seis horas.

«Inútil es describir los gritos de angustia y de desesperación lanzados por las víctimas. Eran tan desgarradores, que cuando se introducía á nuevos detenidos en la estancia del suplicio, los que habían escuchado los gritos de sus camaradas se ponían de rodillas exclamando:

«—Cabo Bias, cabo Magro, no me martiricen ustedes. Yo fuí el que maté. Escriban ustedes lo que quieran en el atestado. Firmaré todo lo que ustedes quieran; pero no me paguen...»

El mal español que estos infundios propala, termina diciendo:

«En cuanto al verdugo en jefe, el general Echagüe, capitán general de Valencia, ha convertido el antiguo reino de Valencia en un feudo militar, en el que nadie, excepto los pretorianos, puede hablar ni escribir.

«Echagüe ha sido quien, apoyado por los cobardes del Ejército, por el Sr. Canalejas y por el mismo Alfonso XIII, ha hecho perseguir, ha hecho detener y ha hecho torturar á los ciudadanos cuyas ideas republicanas eran conocidas.»

El estado de "Machaquito".

Celebróse una reunión de médicos para examinar el estado de salud de *Machaquito*, conviniéndose en insistir en el primitivo diagnóstico que afirmaba que se trata de una paquimeningitis.

Lo difícil de determinar es en cuál de las tres membranas ó envolturas de la médula espinal está la lesión; para tratar de conseguirlo se someterá *Machaquito* á otro examen radiográfico tomado en otra posición, por si la placa radiográfica acusa algo en la parte ósea ó señala algún resquicio que permita presumir en cuál de las tres membranas meníngeas está la lesión.

Exteriormente, al diestro parece que se encuentra mucho mejor, porque los dolores intensos se producen con largas intermitencias, puede sentarse á ratos en la cama y habla animadamente de sus proyectos futuros.

De la consulta celebrada han deducido los doctores la necesidad de colocar al diestro un vendaje inamovible que le obligue á mantener perfectamente derecha la columna vertebral.

Por deducciones que permiten hacer estas noticias no se cree aventurado afirmar que Rafael González, *Machaquito*, se verá en la necesidad de retirarse de una profesión donde tantos aplausos ha conquistado, porque además de que físicamente le es de gran conveniencia esa determinación, su familia y allegados serán los primeros en aconsejarle el descanso y la libertad absoluta para consagrarse á la vida de familia.

Mirando al cielo.

¿Se acuerdan ustedes del cometa de Brooks? Es posible que no. Sin embargo, no hace mucho, en Septiembre, veíase á simple vista, con su colita y coleta correspondientes, pero paliducho en conjunto, y tan sólo observable durante las primeras horas de la noche, todavía entre las brumas crepusculares.

Llegaron después los temporales; aproximóse más al Sol el cometa, y en su hoguera desapareció, al fin, perdido, su escaso brillo, entre el resplandor sin igual del astro rey.

¿Qué ha pasado durante el largo período en que para nosotros ha permanecido oculto? ¿Cómo ha tratado el padre del sistema solar á este cometilla que llevó su atrevimiento hasta aproximarse demasiado al trono solar? No lo sabemos. Pero el cometa se presenta á nosotros bastante variado. No parece el mismo.

Aquella palidez discreta que le distinguía se ha transformado en un brillo intenso. Los filamentos tenues conque se adornaba son ahora ráfagas intensas.

Y así, condensado su núcleo en un punto que brilla cerca de Venus, como estrella de primera ó segunda magnitud, algo más bajo que el lucero y un poco hacia el Norte, muéstrasenos refulgente, con la cabellera encrespada y tendida en inmensa cola, más brillante y visible que lo fué el célebre cometa de Halley.

La transformación cometaria es verdaderamente interesante. Veremos qué dicen los hombres de ciencia, sorprendidos desde hace unas horas por la máscara celeste.

Destrozada por una máquina

Dicen de Santiago que en la tarde del martes ocurrió un lamentable suceso en la fábrica de aserrar maderas del Pego, parroquia de Villestro, en el Ayuntamiento de Conjo.

La niña de trece años Peregrina Vilaboa Escudero, hija de los dueños de dicha fábrica y de la de Vidán, pasó al lado de la máquina, sin darse cuenta del peligro que corría.

Una rueda le prendió la trenza del pelo á la infeliz muchacha y ésta fué arrastrada.

A pesar de la mucha rapidez con que acudieron en su auxilio no se pudo evitar que la niña fuese destrozada por la máquina, falleciendo algunas horas después.

El cadáver recibió sepultura anteayer jueves en el cementerio de Villestro.

EL PUERTO

BARCOS ENTRADOS.—Vapor *Tambre*, de Liverpool y Ferrol, con carga general, y pailebot *Olga*, de Avilés, con carbón.

BARCOS DESPACHADOS.—Vapores *Kenuta*, para Buenos Aires, y *Tambre*, para Barcelona, con carga general.

CARGA.—Del vapor *Tambre* fueron alijadas 221 cajas de máquinas para coser, con sus accesorios, 44 bultos de cordelería de Manila, 406 fardos de bacalao, 5 rollos de cable de acero, 7 cajas de aceite lubrificante y 9 bultos de ferretería.

OTRAS NOTICIAS.—El próximo día 6 es esperado en nuestro puerto, de regreso de la Habana, el vapor correo español *Reina María Cristina*, de la Compañía Trasatlántica.

El vapor «Kenuta»

A las cinco y media de la tarde de ayer se hizo á la mar el vapor inglés *Kenuta*, de la Compañía del Pacífico, que anteanoche llegó á nuestro puerto, procedente de Liverpool.

En la Coruña tomó 63 pasajeros.

2009 Ministerio de Cultura

Tribunales

Sumarios ingresados en la Secretaría de Gobierno de esta Audiencia el día 3 de Noviembre de 1911.—*Betanzos*: contra José Roibal García, por lesiones.—*Corcubión*: sobre daños en una finca de Joaquín Castiñeiras.—*Santiago*: contra José Gómez López, por disparo de arma de fuego.—*Ordenes*: sobre muerte de Victorio Cerqueiro.—*Idem*: contra José Muiño Romero, por lesiones.—*Arzúa*: Angel Espido Pandelo, por lesiones.

—

NOTICIAS.—Tomaron posesión de sus destinos: el Fiscal de la Audiencia de Pontevedra D. Vicente Menéndez Conde; el municipal de Vigo don José Sotelo Astray; el Presidente de la Audiencia de Lugo D. Jesús Caramés, y los procuradores del Juzgado de primera instancia de Puentareas D. Manuel Pino Lago y D. Alejandro Rodríguez Cobelas, y el Juez de primera instancia de Fonsagrada D. Emilio Gómez González.

— Falleció el Fiscal municipal de Taboada D. Manuel Vide Calviño.

— Hállase vacante el cargo de Fiscal municipal de Esgos, por fallecimiento del que lo desempeñaba D. Antonio Maldo González.

— Está vacante el Registro de la propiedad de Bande, de cuarta clase, con fianza de 1.125 pesetas.

UN ESTRENO

CANCION DE CUNA

La celebrada comedia de Martínez Sierra, una de las que más completo éxito han obtenido en Madrid y la más unánimemente elegiada por la opinión y la crítica, va á ser conocida en la Coruña.

El escenario elegido para su estreno no nos parece el más adecuado, pues por el mérito de la obra bien merecía ésta ser llevada al Teatro Principal.

Pero habrá que conformarse con verla en el *Pabellón Lino*, donde esta noche la harán por primera vez en esta población los artistas de la compañía del Sr. Castilla.

Menos mal que nos la servirán con decorado *ad-hoc*, pintado por el joven escenógrafo D. Camilo Díaz, y esto y el cuidado que los actores pondrán en su representación compensarán al público.

Como la reputación de Martínez Sierra como literato es muy grande y el éxito de *Canción de cuna* ha sido de los más sonados, el teatrito de la zona del puerto se verá esta noche á las diez muy concurrido. La obra despierta interés vivísimo.

El puerto en Octubre

Durante el pasado mes de Octubre entraron en nuestro puerto 208 barcos mercantes con 6 945 tripulantes.

Los barcos españoles eran 114 de vapor y 42 de vela, y los extranjeros, 49 de vapor y 3 de vela.

Tenían de registro los primeros 58.805 toneladas, y los segundos 146.846

Clasificados por banderas correspondían 15 á la alemana, 1 á la dinamarquesa, 11 á la francesa, 2 á la holandesa, 19 á la inglesa, 1 á la sueca, 1 á la noruega y 1 á la uruguaya.

Sometidos á prácticas sanitarias, por haber tocado en puertos infestados de cólera, entraron tres buques extranjeros.

De todos los entrados 5 procedían de América, 1 de Africa y 202 de Europa.

El número total de pasajeros que conducían era de 8 537.

También entró un barco de guerra egipcio, que desplazaba 153 toneladas y su dotación se compone de 31 hombres.

Por la Estación sanitaria se expidieron dos patentes para buques de altura españoles y seis para cabotaje internacional, y se refrendaron una para buque español de altura, 19 para extranjeros, y nueve para cabotaje internacional.

De pequeño cabotaje se hicieron 172 despachos.

Crónica local

Casi repentinamente, pues aun hace dos ó tres días se le vió de paseo, falleció ayer nuestro distinguido convecino D. Gabriel Arambillet Aizpurua, uno de los propietarios de la antigua é importante fábrica de cerillas de Zaragoza.

El finado, hombre afable, bueno, caritativo, simpático, gozaba en la Coruña de estimación y respeto y su crédito entre los que se dedican á los negocios era muy grande. Su inesperada muerte produjo en la población emoción muy honda y un general sentimiento.

En este sentimiento tomamos nosotros principalísima parte, y al dar el pésame á su apreciable y distinguida familia le deseamos la resignación y el consuelo de que han menester en tan duro trance.

Ayer publicamos un suelto del personal administrativo y subalterno de la Escuela Superior de Comercio, quejándose de retrasos en el pago de sus haberes.

Nuestra buena fé ha sido sorprendida, según nos dicen el director y el secretario de dicho establecimiento, quienes nos visitaron anoche para manifestarnos que no es exacto que tales demoras existan, pues tanto la Diputación como el Ayuntamiento, cumplen religiosamente sus obligaciones con dichos empleados.

Multó ayer el gobernador civil con 6 pesetas á Miguel Cervantes, vecino de Ferrol, por infringir el reglamento de carruajes.

El abogado D. Enrique Pérez Ardá, trasladó su despacho á la Plaza de María Pita, núm. 10-1.º.

En el muelle de Linares Rivas dió ayer tarde un escándalo formidable Manuel Brozas González, de 36 años, que estaba un tanto *privado*.

Un guardia de Seguridad acompañó al bromo hasta la Prevención, en donde se le facilitó un banco para que durmiese.

El cañonero *Hernán Cortés*, entró ayer por la mañana en Corcubión y por la tarde salió á recorrer las rías de Galicia para vigilar la pesca.

La guardia civil del puesto de Puentedeume detuvo á Angel Faraldo, presunto autor de un robo de 70 pesetas realizado en Vivero.

Una tabladera establecida en la casa número 15 del lugar de Monelos golpeó ayer tarde de modo despiadado á su sirviente Carmen Fernández, de 14 años de edad, y la madre de ésta denunció el hecho á un guardia de Seguridad el cual trasladó la denuncia al Juzgado municipal.

Ayer, en la estación del ferrocarril, fué ocupada por los guardias de Seguridad una navaja á Tomás Zapata, vecino de Abegondo, y un revólver á Antonio Sendón Amaro, de Corcubión.

Se necesita un aprendiz para la imprenta de este periódico, y un chico que tenga buena letra y sepa algo de cuentas.

Dirigirse á la Administración de EL NOROESTE.

Hasta el día 8 del corriente se cobrará el impuesto de consumos por reparto vecinal correspondiente al 4.º trimestre de este año en la villa del Puerto del Son.

Se ha dispuesto que se devuelvan las 1.500 pesetas que depositaron en la Delegación de Hacienda de Pontevedra para redimirse del servicio militar activo, á los reclutas Manuel Cidras Sobral, de Marín; Wenceslao González Garza, de Villagarcía, y Marcial Rodríguez Fernández, de Labín.

Celebróse ayer la subasta de las obras de abastecimiento de aguas de Cariño.

En la Diputación provincial presentó un pliego D. Jacobo Vidal Anido, por la cantidad de 28.819 pesetas.

Hoy á las once de la mañana se verificará la de las obras del camino de Feás á San Pedro de Landoy, en el propio distrito de Oligueira. El tipo fijado es de 23 000 y pico de pesetas.

Los médicos del mundo entero recetan continuamente un medicamento que se ha hecho de uso universal por sus propios méritos. Nos referimos al Elixir Estomacal de Saiz de Carlos, tónico digestivo y antigastrálgico, que cura el 98 por 100 de los enfermos que le toman para las enfermedades crónicas del estómago é intestinos

Una peña de entusiastas jóvenes de esta localidad prepara para mañana, domingo, una excursión á la pintoresca villa de Sada.

Se jugará allí un partido de *foot-ball* y por la noche se celebrará una amena y entretenida velada teatral.

El presidente de la «Liga de Ciegos y Sordomudos de Galicia», D. José Viliar Longueira, nos comunica que con fecha de hoy han sido pedidos á París y Barcelona, elementos especiales de instrucción, para la educación de los sordo mudos que se instruyen en aquella Sociedad.

Ha sido ascendido á teniente coronel el comandante de Caballería D. Aquilino Caruncho, á comandante el capitán de Estado Mayor D. Vicente Vaiderrama y á capitanes los tenientes de Caballería D. Luis Autelo y D. Alberto Herce.

Los dientes parecen más pequeños con el crecimiento natural de las encías Por el abandono de la boca se reblandece y descarna la encía, se forma el sarro, haciendo parecer los dientes mucho mayores ¡Cosa horrible! Se consiguen encías duras y del color del carmín, y dientes esmerados, blancos y más pequeños con el uso diario del mejor y más barato dentífrico *Licor del Polo*, premiado en el IX Congreso de Higiene

Pruebe usted las aguas LEREZ. Son las mejores de mesa.

Galletas rotas á 80 cts. kilo.—Rubine, 20.

A las señoras

De regreso de París y representando la tan acreditada casa Esprit, se encuentra en esta población la señorita Dolores González, y tiene el gusto de invitar á las señoras para ver un elegante surtido en sombreros.—Real, 35. (En **La Villa de París**).

Grandes rebajas en pelerinas y toquillas.—San Andrés, 74, EL ENCANTO.

Regalo de un lindo *CHALET* (construcción Guimón) con sus pertenecidos, que el autor del *Licor del Polo* hace á sus clientes. Condiciones y fotografía del chalet hállanse en cuarta plana.

Viuda de Otero *Real, 63.*—Gran surtido en géneros blancos y toda clase de confecciones

SALÓN PARIS

Hoy sábado 4 de Noviembre de 1911

Soberbia y sensacional exhibición cinematográfica

La «vermouth» á las ocho

PROGRAMA

Alhama de Aragón, delicioso viaje al pintoresco Monasterio de Piedra, natural, Pathé; *El ideal de Arias*, alta comedia, Gaumont; *La astucia del marido*, de gran vis cómica, Pathé; *El corazón de un niño*, comedia dramática, Pharos; la grandiosa escena *La emparedada de los Balkanes*, episodio dramático oriental, en colores, Gaumont.

Pabellón Lino

Compañía cómico dramática dirigida por el primer actor Vicente Castilla

Funciones para hoy sábado 4 de Noviembre

A las seis y á las nueve sesiones cinematográficas con nuevo programa. 1.500 metros de película en cada sesión con las últimas novedades.

A las siete, función teatral vermouth sencilla. El divertido juguete en un acto *El novio de doña Inés*. Al final exhibiránse dos hermosas películas.

A las ocho, función teatral sencilla. El precioso juguete en un acto *Las codornices*. Al final exhibiránse dos hermosas películas.

A las diez, función triple. Estreno de la hermosa comedia en dos actos *Canción de cuna*, que en la anterior temporada alcanzó gran éxito en el Teatro Lara, de Madrid, y el aplaudido juguete cómico en un acto *La victoria del general*.

Precios: para el cinematógrafo, preferencia, 30 céntimos; general, 15. Para las sencillas, butaca, 0'75; anfiteatro, 0'50; general, 0'30; niños y militares, 0'20. Para la de las diez, butaca, 1'50; anfiteatro, 1; general, 0'75.

Nelson Lines

Servicio rápido á la América del Sur

Salidas semanales fijas — Viaje en 15 días

Próximas salidas de la Coruña

Highland Heather	Vapor	correo	7 Noviembre
Highland Brigade	Vapor	correo	21 Noviembre
Highland Glen	Vapor	rápido	26 Noviembre

Precio en primera clase . . . **pesetas 600**
Precio en segunda clase . . . **pesetas 345**
Precio en tercera clase . . . **pesetas 225**
(Incluido impuestos de transportes)

Para informes dirigirse á *Nicandro Fariña*, La Coruña

Telegramas

Firma del rey

MADRID 3

De Fomento

Hoy firmó D. Alfonso los decretos siguientes:

Aprobando la modificación introducida en el proyecto de obras del canal del Guadalquivir.

Disponiendo que los alumnos de las escuelas de minas y de caminos y puertos se sujeten para su ingreso en las mismas á las prescripciones del reglamento de 30 de Julio de 1910 y 18 de Febrero del mismo año.

De Valencia

MADRID 3.

Muerte de un maestro

Falleció en Valencia el maestro Sr. Giner.

Mañana, á las seis de la tarde, verificaráse el entierro.

Asistirán el Ayuntamiento, las Corporaciones y las autoridades.

El alcalde dió personalmente el pésame á la familia.

Llegada de guardias civiles

Hoy llegaron á Valencia doscientos guardias civiles, que van destinados para prestar servicio en aquella capital.

De política

MADRID 3

Regreso del ministro de Marina

Llegó á Madrid el ministro de Marina.

Poco después de haber llegado conferenció con el Sr. Canalejas.

El canal de Isabel II

Esta mañana conferenció con el jefe del Gobierno el Sr. Mellado sobre asuntos relacionados con el canal de Isabel II.

Los asuntos del Banco

Los Sres. Canalejas y Cobián conferenciaron esta mañana sobre asuntos relacionados con el Banco de España.

La embajada del Vaticano

El Sr. Canalejas conferenció esta mañana con el Sr. Navarro Reverter, sobre la necesidad de ir á tomar posesión de la embajada española en el Vaticano.

En breve conferenciará el nuevo embajador con el Sr. García Prieto para ir á tomar posesión.

Las próximas elecciones

El Gobierno está muy bien impresionado respecto al resultado probable de las próximas elecciones, excepto en algunas poblaciones donde la gran masa de obreros da el mayor contingente á los republicanos.

La revisión arancelaria

La Junta de aranceles y valoraciones reunióse hoy.

Estudió detenidamente la partida 20, que trata de los tejidos de yute.

La cesión de Ifni

En el ministerio de Estado dicen que ignoran la certeza de la versión de que Francia no se opondría á que España ocupe á Larache y Alcázar, á cambio de la cesión de terrenos en Ifni.

Las compensaciones territoriales

La Epoca, comentando el acuerdo franco-alemán, dice que en las compensaciones territoriales resulta Alemania favorecida, pues el improductivo Pico del Pato no guarda proporción con la faja congolesa que obtiene Alemania

Además ésta salva la libertad económica y la igualdad comercial, aplazando el régimen judicial, que se someterá á las potencias.

El precio del tabaco

Los representantes de los accionistas de la Tabacalera se reunieron hoy, acordando pedir al Gobierno que rebaje el precio del tabaco para evitar la baja en los ingresos, que asciende á algunos millones.

La recaudación del Tesoro

Durante el pasado mes la recaudación de la Hacienda acusa una baja de 1.700.000 pesetas.

El mercado de valores en el interior continúa en buena disposición.

El contado sube veinte céntimos, quedando á 84'30

Periódicos denunciados

Fueron denunciados *España Libre*, *España Nueva*, *El Molín*, *El Radical* y *El Ejército Español*.

Prensa oficial

MADRID 3

La Gaceta

Publica las disposiciones siguientes:

Pasando á varios intendentes á los nuevos cuerpos de intendencia é intervención.

Concediendo algunos ascensos en dichos cuerpos.

Disolviendo la Comisión para la supresión de los consumos.

El Diario de la Guerra

Publica hoy varios ascensos reglamentarios en Caballería.

Una extensísima relación de personal de Administración que pasa á formar parte del nuevo cuerpo de Intendencia.

Concediendo gran número de licencias para contraer matrimonio.

El general Rios

MADRID 2

En el período agónico

Entró en la agonía el capitán general de Madrid Sr. Ríos.

La leyenda de Cullera

MADRID 3.

Petición denegada

El capitán general de Valencia ha denegado la petición formulada por los señores Azzati y Barral, para que los presos por los sucesos de Cullera fuesen nuevamente reconocidos por veintisiete médicos que ellos presentaban.

Fúndase la negativa, entre otras razones, en que sería hacer poco honor á las personalidades médicas que practicaron el anterior reconocimiento.

La prensa radical

España Nueva y *España Libre* no se ocupan hoy del asunto de Cullera.

Solo *El Radical* prosigue la campaña, copiando artículos de *El Pueblo*, de Valencia.

Resumen de la prensa

MADRID 3.

El Imparcial

Le parece plausible el acuerdo del Gobierno de abrir las Cortes en este mes.

Un Gobierno liberal—agrega—no debe vivir alejado del Parlamento.

Quienes nos acusan en el extranjero podrán formular sus denuncias y aducir las pruebas.

Allí se discutirá todo ampliamente.

Cree que las inmunidad no debe ser una patente de corso para el delito común, ni arma contra el ejército, el régimen de los Tribunales, etc.

El Liberal

Comentando las declaraciones que ayer hizo Canalejas, dice que le apenan y le asombran.

Antes Canalejas asestaba golpes en los periódicos y en los comicios y ahora, por estar de través en el Gobierno, tiene que aguantarlos.

Es imposible que diga lo que dice hoy que camina á pie por las calles de la villa, mientras que los conservadores solo están seguros por los tejados.

A pesar de que cuente con la mayoría, cuando se discutan los suplicatorios no faltarán hombres honrados que se levanten diciendo que no tienen arte ni parte.

El País

Dice que Canalejas padece un forúnculo moral, que si se descuida y abandona á los curanderos, farsantes y charlatanes puede causar grave daño.

El forúnculo de Canalejas vale por todos los que descubrió el doctor Machi en los presos por los sucesos de Cullera.

El Sr. Canalejas se olvida de que es abogado y por esto no piensa que el informe de los peritos debe ser oído y discutido, pero no admitido cual artículo de fe.

Desde su advenimiento al poder borró toda su historia, convirtiendo su personalidad en una sombra de Maura.

Olganos el Sr. Canalejas, pues de lo contrario morirá de ese forúnculo, matando á la vez á la situación liberal y acarreando grandes males á España.

El Debate

Dice que es una campaña de justicia la de destruir la leyenda negra que hacen algunos desnaturalizados contra España en el extranjero.

Aplaude la reunión que para hoy convocó el Sr. Luca de Tena, diciendo que *El Debate* no faltará.

A su vez convoca á un mitin mónstruo que se celebrará en el frontón *Jai Alai*, esperando que le secunden todos los patriotas.

La Mañana

Para el republicanismo bajo no hay patria, ni ejército, ni propiedad, ni familia.

Fomentan las huelgas y patrocinan el atentado personal.

Contra ellos enviaránse al Congreso suplicatorios y Azzati, Beltrán y Barral, comparecerán ante la jurisdicción de guerra desprovistos de la inmunidad.

Cumpliendo Canalejas cuanto ofreció ayer, se salvará; de lo contrario morirá.

Extranjero

MADRID 3.

Un fraile asesino

Comunican de Salónica que un monje del convento de Mont-Athos mató alevosamente á un colega.

El asesino huyó.

De Barcelona

MADRID 3

Exámen de un explosivo

En el Campo de Bota fué destruído hoy el artefacto hallado en uno de los tabiques de una casa de la calle de San Pablo.

Era una granada explosiva, de seis centímetros de espesor, provista de mecha y cargada con pólvora ordinaria.

Al estallar partióse en seis pedazos.

Según los técnicos era poco peligrosa.

«El Progreso» denunciado

Por injuriar á la guardia civil fué denunciado *El Progreso*.

Un parricidio

Acusado de haber dado muerte á su esposa, que estaba en cinta, ingresó en la cárcel Sebastián Estevanell.

La guerra en el Rif

MADRID 3.

Pidiendo la paz

Los telegramas de Melilla confirman que siguen presentándose los caídos para concertar la paz.

Primo de Rivera

Llegó á Málaga, procedente de Melilla, el coronel Primo de Rivera.

Dirígese á Madrid.

Noticias diversas

MADRID 3.

Los cocheros de Cádiz

Se han declarado en huelga los cocheros de Cádiz.

Piden que se les mejoren las condiciones del trabajo.

La paralización de carruajes es completa.

Solo circulan los coches correos y los fúnebres.

También huelgan los barberos.

Las autoridades esfuérzanse por conjurar estos conflictos.

El arzobispo de Sevilla elevado á cardenal

Hoy recibió el arzobispo de Sevilla una carta de la Nunciatura comunicándole que *había sido* nombrado cardenal en el Consistorio del día 27.

Con este motivo vióse concurridísimo el palacio, desfilando las autoridades y numerosas personalidades para felicitar al prelado.

Los cuerpos de intendencia é intervención

Mañana publicará el *Diario de la Guerra* una circular ordenando que se incorpore con urgencia á sus destinos el personal de intendencia é intervención, con objeto de que comiencen á funcionar ambos cuerpos el día 20.

La ocupación de Tripoli

MADRID 3.

Aeroplanos para la guerra

Según dice *Il Sécolo*, el ministro de la Guerra de Italia ha pedido á la casa Bleriot sesenta aeroplanos para enviarlos á Trípoli, con objeto de auxiliar las operaciones del ejército de ocupación.

Refuerzos para los turcos

Anúnciase el envío de 15.000 combatientes á la Tripolitania, que como refuerzo para los turcos envía el sultán de Darfour.

Víveres para los turcos

En París dícese que de El Cairo se enviaron 200.000 kilos de carne con destino á los turcos que luchan en Trípoli.

Las bajas de los italianos

Un periódico de Constantinopla dice que desde la ruptura han perdido los italianos más de 8.000 hombres.

Añade que los prisioneros son 670.

Envío de artillería.—Llamamiento á filas

En Italia reina gran inquietud por el sesgo que toma la campaña de Trípoli.

El Gobierno detiene los telegramas que no son favorables.

Se enviaron en gran velocidad á Trípoli cuarenta cañones de 75 milímetros.

Dispúsose que vuelvan á filas los soldados del reemplazo de 1899.

Oficiales turcos.—Llegada de refuerzos.—Suscripciones

Los oficiales turcos del Comité de la Unión del Progreso han salido para Trípoli.

Llegaron á Bengasi muchos egipcios armados y pertrechados para combatir á los italianos.

En Egipto multiplícanse las suscripciones para reunir fondos en favor de los turcos.

FOLLETÓN DE «EL NOROESTE» (50)

EL HIJO DEL DIABLO

NOVELA ESCRITA POR

PAUL FEVAL

mantenemos firmes!... En los muchos años que han pasado desde que dejamos el país, ni uno solo ha faltado á sus citas.

—Excepto la pobre Gertrudis—murmuró por lo bajo el tabernero, que miró á hurtadillas á Hans.

El antiguo paje se hallaba distraido, y solo pudo oir el nombre de Gertrudis.

—Mil gracias, vecino: agradezco vuestro recuerdo—dijo Hans equivocando la cuestión. —Mi chiquita está buena, á Dios gracias, y me ha encargado ofrecer su respeto á toda la reunión.

Surgió un gesto por todos los semblantes que rodeaban la mesa, y nadie rectificó las palabras mal interpretadas por Juan.

Después de algunos momentos, exclamó el viejo escudero:

—¿Y qué diablos tenéis esta noche, mi querido Hans? A menudo se me echa en cara de que soy un constante trastornador del regocijo... Ves, por el contrario, pasáis por el bufón de la sociedad: y hoy me veré en el caso de reir y bufonear por vos.

La frente de Hans se desarrugó por la fuerza de semejante argumentación: luego contestó:

—¡Estoy algo preocupado ciertamente!... Me está dando dolor de cabeza una idea que... Pero qué diablo... he venido para entonar canciones de nuestro país y para hablar alegremente de las antiguas historias de Bluthaupt!... ¡Cantemos y hablemos, pues, camaradas, es el remedio de que abandone este maldito humor!

Hans sacudió los mechones de sus blanquecinos cabellos, y levantó su vaso á la altura de su rostro, á donde había llegado un rayo de alegría.

Después entonó la primera estrofa de una canción alemana, que en otro tiempo había resonado muchas veces bajo las bóvedas de la sala de justicia en el palacio de Bluthaupt.

Todos los de la reunión le prestaron el apoyo de sus voces, y el canto repetido en coro, llegó hasta los oidos de los parroquianos que bebían en la sala de entrada.

Guardaron éstos silencio: los vasos se pararon á medio camino de las sedientas bocas: más de un corazón latió conmovido; más de una pupila se humedeció. Aquel canto era como el aura que atrae de improviso el amado acento de la patria.

Al acabarse la estrofa, los pobres emigrados que estaban en la pieza del mostrador prorrumpieron á una vez en estrepitosos *¡bravos!* y bebieron á la salud de aquellos que les recordaban la Alemania.

La emoción era más violenta aún en el cuarto reservado: cuando Hans entonó la segunda estrofa, más de una voz vibró temblorosa al acompañarle. Aquel canto era uno de esos aires melancólicos y sencillos, á los cuales el sentimiento musical en que la raza alemana se particulariza, llena el espacio con seductora armonía. El país entero se hallaba en aquel canto oriundo de Alemania y repetido por alemanes.

Fijaban su alma entera en las notas, y á medida que cada una de ellas hería poco á poco los ámbitos del espacio, surgían en el alma agrupados recuerdos: se despertaba lo pasado; todos veían cuál se elevaba el antigua Schloss en medio del extenso paisaje, ostentando con orgullo la decrepitud de sus almenadas torres.

El último eco de aquel canto murió ahogado por el estrépito de los vasos que se chocaban: después sucedió un largo y religioso silencio.

—¡Aquellos eran muy buenos tiempos!...—dijo Hermann exhalando un suspiro.

Hans tenía la boca entreabierta y fijos los ojos en el techo: parecía sonreirse en lo íntimo de sus recuerdos.

Hermann repuso:

—¡Qué buenos tiempos!... Nosotros éramos jóvenes, y el dueño del Schloss se llamaba Blauthaupt.

Hans volvió hacia el antiguo labrador una mirada soñolienta; y como despertando de un letargo, exclamó:

—¿Y quién podrá decir que ha muerto Bluthaupt.

Juan meneó la cabeza, al paso que su mirada se vivificaba inquieta: los demás del conclave dilataron la chispeante pupila.

Hans movió los labios dos ó tres veces, como si hubiese dudado articular sus pensamientos: luego exclamó en voz tan baja que apenas pudieron oir sus vecinos:

—¿Os acordáis de la condesa Margarita?

—¡Cómo!... ¿Decís si nos acordamos de la condesa Margarita?...—exclamó Hermann.

—Yo la rezo tan á menudo como á mi ángel de la guarda—añadió Fritz—porque estoy seguro de que es una santa.

Hans tenía inclinados los ojos: después de un segundo continuó:

—¡Desearía que hubiéseis visto como yo aquella celeste aparición!... ¡El nombre Bluthaupt estaba sobre mis labios!...

Paróse el antiguo page: los de la reunión escuchaban con la boca abierta: Juan lo examinaba de soslayo.

La ventana que daba sobre la calle del Pozo estaba cubierta por cortinas de cuadro blancos y encarnados: sus ajados lienzos caían en anchos pliegues, dejando entrever en cada lado la mitad de un cristal.

Hermann se hallaba sentado frente de aquella ventana.

En el momento en que Hans Doru iba á tomar la palabra, hizo un brusco movimiento el antiguo labrador, y mostró aquellos cristales con un gesto.

Todas las miradas se volvieron hacia el punto señalado.

Vieron apoyado sobre los cristales un rostro pálido que se retiró con precipitación, y que despareció entre las tinieblas de la calle.

Hans se estremeció y lanzó un grito ahogado.

—¡Otra vez!...—murmuró—¡otra vez una visión!...

—¡Por vida del diablo!...—prorrumpió encolerizado el tabernero—vuestra visión va á pagar su espionaje... voy á darle una lección de buena crianza.

—Fritz, cerrad las cortinas y esperadme un poco.

Se levantó en aquel instante, tomó su bastón y se lanzó fuera del aposento.

Cuando hubo salido, se entreabrió nuevamente la puerta de la sala de entrada, que había olvidado cerrar, mostrando la estúpida cabeza del idiota Geignolet.

Pero nadie le vió.

Miró un instante á los convidados silencioso é indiferente, después se deslizó en el cuarto reservado, y se acurrucó bajo de la mesa.

VI

El joven Gunther

Geignolet ó Jose Reguault tenía un cuerpo descuadernado, nudosas y robustas articulaciones que ligaban sus delgados miembros, pies grandes y anchos, manos enormes, y un pecho hueco y hundido que se ocultaba entre sus puntiagudos hombros.

Su ancha boca permanecía entreabierta casi de continuo por la inmóvil sonrisa del idiotismo, y sus ojos, nacidos muy cerca de la cabeza, se tocaban con sus raras cabellos, bajo los cuales no había ni siquiera un dedo de frente.

Se arregló con toda la posible comodidad bajo la mesa de los convidados, y metió su lengua con deleite en un vaso lleno de aguardiente que tenía entre sus manos. Cuando el vaso estuvo completamente vacío, sacó del bolsillo una botellita, que besó gesticulando con amor: llenó de nuevo aquel cristal vacío, y bebió á imperceptibles sorbos, del mismo modo que lame el niño goloso el azucarado licor que llena el hueco de un bonbón.

Pero no hacía el menor ruído, ni nadie sospechaba su permanencia en aquel sitio.

Juan, el dueño de la Girafa, no había vuelto. En las tabernas del Temple, lo mismo que en cualquiera otra parte, los ausentes sirven sin saberlo á los amigos convidados para hacer el gasto de la conversación.

Los que quedaban al deredor de la mesa en la sala reservada de la Girafa, se pusieron á hablar del amo de la casa. Se le aclamó por todos como un hombre excelente, pero se sorprendía en el fondo de sus elogios cierta son-

2009 Ministerio de Cultura

Van reunidas más de 70 000 pesetas, que se emplean en víveres y municiones.

Aumenta considerablemente el número de voluntarios.

El Gran Visir ordenó que no se detengan las solicitudes de los italianos que desean nacionalizarse en Turquía.

La colonia mahometana de Bombay envió al Gran Visir 100 000 francos, producto de una suscripción.

De otras ciudades remiten también cantidades crecidas.

Los sacerdotes invitan á los creyentes á suscribirse.

De Portugal

MADRID 3.

El exministro Almeida.—Manifestación de desagrado

Telegrafían de Oporto dando cuenta de haber llegado á aquella población el exministro Almeida.

Esperábanle muchos amigos políticos.

Un grupo de adversarios hízole una manifestación de desagrado, dando mueras al bloque y vivas á Costa, á Machado y á Magalhes Lima.

Almeida habló desde el balcón del hotel donde se hospeda, siendo muy aplaudido.

Mañana emprenderá su campaña de propaganda por la provincia.

Bolsa de Madrid

Cotización de valores del día 3

4 por 100 interior	84'30
Idem fin corriente firme	84'47
5 por 100 amortizable	101'90
4 por 100 amortizable	94'25
Acciones	
Banco de España	000'00
Compañía Arrendataria de Tabacos	299'50
Río de la Plata	488'00
Cédulas Banco Hipotecario, 4 por 100	101'20
Cambios	
París, vista	0'00
Londres, vista	00'00
Bolsa de París	
Exterior español	94'47
3 por 100 francés	00'00
Nortes	00'00
Azucareras	
Preferentes	48 00
Ordinarias	18'50
Obligaciones	00'00

Ultima hora

MADRID 3

Francia y Alemania

Los periódicos franceses muéstranse satisfechos por la firma del acuerdo congolés.

Algunos extrañanse que se haya diferido la firma del convenio total franco alemán.

Le Matin dice que Marruecos puede ya considerarse formando parte del imperio colonial francés.

Le Petit Parisién dice conocer el acuerdo franco alemán.

Según este periódico Alemania se compromete á entorpecer las reformas judiciales, administrativas, financieras, económicas y militares francesas en Marruecos.

También se adhiere á las medidas para reorganizar los servicios sherifianos, á reserva de la libertad económica y la igualdad comercial para todas las naciones.

Reconoce á Francia el derecho de ocupar militarmente, previo acuerdo con el Meghzen, los puntos necesarios para mantener el orden y la seguridad de las transacciones comerciales.

La policía francesa ejerceráse en mar y tierra.

Alemania no se opondrá á que el Sultán confíe á Francia la protección de los súbditos marroquíes y la seguridad de los extranjeros.

Sustituiráse en Marruecos el régimen judicial con arreglo á la legislación de las potencias interesadas.

No habrá tribunales mixtos.

Alemania y Francia gestionarán de los firmantes del convenio de Madrid el examen de las modificaciones que deben realizarse en la explotación de las grandes empresas, como ferrocarriles y explotaciones mineras, no estableciéndose tributo para la exportación del mineral.

La revolución china

En Chiklatan sublevóse un regimiento, matando al general gobernador y bombardeando la población.

Luego entraron á saco, matando un millar de manchúes.

El mitin de Lisboa

Son esperados en Lisboa Melquiades Alvarez y Alfredo Vicenti para hablar de la situación de España.

Los radicales esperan mucho de sus discursos, encaminados á combatir las instituciones españolas.

Lo de Cullera y la prensa española

En la redacción de *A B C* se celebró esta noche una reunión de directores de periódicos, convocada por el Sr. Luca de Tena.

Asistieron todos los directores de los periódicos monárquicos, á excepción de los de *El Imparcial* y *El Correo*.

Ahora está redactándose una nota oficiosa extensísima, que se imprimirá en francés, inglés, alemán é italiano, relatando los sucesos de Cullera y afirmando que las autoridades españolas ajustan su conducta á las leyes vigentes.

Añadirá la nota que el régimen penitenciario español es menos regresivo que los que se usan en otras naciones civilizadas.

Protestaráse contra la campaña hecha en el extranjero difamando á España.

El Correo Español envió su adhesión.

La denuncia de Azzati

Comunican de Valencia que no obstante haber afirmado *El Pueblo* que hoy presentaría el señor Azzati las pruebas en que apoya su denuncia, es lo cierto que no lo ha efectuado aun ante el Juzgado militar que instruye las diligencias.

El general Ríos agonizando

Hállase en estado agónico el capitán general de Madrid.

Ha perdido ya el conocimiento.

Turcos é italianos

El general Pietro ha sido nombrado comandante general del cuerpo de ocupación de la Tripolitania.

Caneva conservará la dirección de las operaciones.

El Gobierno turco, en vista de la represión que emplean los italianos, decretó la expulsión de cuantos italianos hay en el imperio.

Visitas á Barroso.—Tranquilidad en provincias.—Lo de Portugal

Al anochecer estuvo el Sr. Canalejas en el ministerio de la Gobernación informándose de las noticias de provincias, donde nada de particular ocurre.

El Sr. Rodríguez Sampedro visitó también al señor Barroso.

Después recibió el ministro de la Gobernación al representante de Portugal Sr. Relves para rogarle que se extreme la vigilancia en los pueblos de Galicia limítrofes á aquella nación.

NOTAS UTILES

Cultos.

Las cofradías del Amor Hermoso y Corte de María deben hacer mañana la visita á la Virgen de Guadalupe, en San Jorge.

SANTOS DE MAÑANA.—San Zacarías, Santa Isabel, San Eusebio, San Félix, Santo Domingo y San Leto.

Registro civil.

Día 3.—Nacimientos: Virgilio Vázquez García, Rita Rey Valera, Isaura Villaverde Ramos, Fernando Campos Uchá, Josefa González Castro y Olvia Ramos Caridad.

Defunciones: María Sueiros Gómez, 5 meses (atrepsia); Manuel Noya Mato, 73 años (reblandecimiento cerebro espinal), y Luisa Rodríguez Conceiro, 2 años (meningitis tuberculosa).

Matrimonios: Amador Veiras Ron con Carmen Castro Iglesias, y José Manuel Rey con Saturnina Rey.

Vapores del Ferrol.

Salida.—Amboage, á las 3'30 de la tarde.

Llegada.—Amboage, á las 10'30 de la mañana.

Servicio de correos.

Entradas: Correo de Santiago, 1'30 tarde; de Ferrol, 10'45 mañana; de Corcubión, 11'15 mañana; mixto de Madrid, 11'53 mañana, y exprés de Madrid, 4'05 tarde.

Salidas: Correo de Santiago, 7'15 mañana; de Ferrol, 2'30 tarde; de Corcubión, 7'15 mañana; mixto para Madrid, 7 tarde, y exprés para Madrid, 8'15 mañana.

Horas de servicio en la oficina: Lista, de 10'30 mañana á 12'30 tarde y de 1'30 á 3'30 tarde. Certificados, de 7 á 8 mañana, cartas solamente para el correo exprés; de 10'30 á 12 para Ferrol, y de 1'30 á 3'30 tarde para todas las líneas.

Reclamaciones: De 10'30 mañana á 12'30 tarde.

Valores declarados: De 10'30 mañana á 12'30 tarde y de 1'30 á 3'30 tarde.

Paquetes postales: De 10'30 mañana á 12'30 tarde.

Apartados: Después de terminadas las operaciones de elección y distribución de la correspondencia llegada en cada correo, se entregará éste durante 15 minutos terminando seguidamente este servicio.

Salidas de carteros: A las 8 de la mañana y á la 1 y 5'30 tarde.

Recogida de buzones: A las 10'30 mañana, á las 5'20 de la tarde y á las 7 de la noche.

NOTA.—La correspondencia oficial deberá presentarse en la oficina, á mano y con la correspondiente factura, de 7'15 á 8'15 de la mañana; de 2'30 á 3 de la tarde, y de 5 á 5'15 de la misma.

Llegada y salida de coches.

Salidas.—Para Santiago la Ferrocarrilana á las 7'30 y 12'30 de la mañana y á las 5 de la tarde.

La competencia á las 7 de la tarde en días alternos.

Para Corcubión á las 8 de la tarde; para Carballo á las 12 de la mañana.

Llegadas.—De Santiago la Ferrocarrilana de 6 á 6'30 de la mañana y de 7 á 7'30 de la tarde.

La competencia, en días alternos, á las 6 de la mañana.

De Corcubión á las 10,30 de la mañana.

De Carballo á la 1'30 de la tarde

Coches «La Unión» de Puenteceso.

Sale de Coruña los días impares á las 12 del día; llega á Puenteceso á las 6 de la tarde.

Salida de Puenteceso, los días pares, á las 5 y 1[2 de la mañana: llegada á Coruña, una de la tarde.

Automóviles.

Salidas.—Para Santiago diariamente á las 8 de la mañana y á las 12.

Para Corcubión, á las 8 de la mañana.

Para Puenteceso, Buño y Carballo, á las 3 de la tarde.

Para Sada, á las 7 de la mañana y á las 6 de la tarde.

Llegadas.—De Santiago, diario, á la una de la tarde, y los días impares otro á las 5 de la tarde.

De Corcubión, á las 5 de la tarde.

De Puenteceso, Buño y Carballo, á las 10 de la mañana.

De Sada, á las 8 y 1[2 de la mañana y á las 7 de la tarde.

Trenes que salen.

Correo á Madrid, á las 9'00 de la mañana.
Tranvía á Curtis, á las 9'28 id
Rápido á Madrid, á las 11'30 id.
Tranvía á Curtis, á las 4'06 de la tarde.
Tranvía á Betanzos, á las 6'36 id.
Mixto á Madrid, á las 7'47 id.
(El rápido sólo los martes, jueves y sábados.)
Coche-cama en el correo diariamente.

Trenes que llegan.

Mercancías de Betanzos, á las 7'56 de la mañana.
Tranvía de Betanzos, á las 8'50 id.
Mixto de Madrid, á las 11'23 id.
Rápido de Madrid, á las 11'59 id.
Tranvía de Curtis, á las 2'56 de la tarde
Correo de Madrid, á las 3'35 id.
Tranvía de Curtis, á las 8'40 de la noche.
Mensajerías de Madrid, á las 10'09.
(El rápido sólo los lunes, miércoles y viernes.)

Imprenta de EL NOROESTE

Anuncios

CUESTA POCO CONSERVAR LA SALUD.

Es muy sencillo gozar de salud si uno sabe cuidarse. Las enfermedades se apoderan en general de la gente, por no acudir á tiempo con el tratamiento más indicado. Es fácil evitar muchos sufrimientos y gastos en la curación, si al sentirse mal se emplean con presteza los medios para curarse. Por ejemplo la

Escrófula

cuidándola debidamente desde un principio se puede atajar la enfermedad y curarla, pero si el tratamiento es inadecuado ha de empeorar. He aquí una narración que demuestra el hecho: "Tengo una verdadera satisfacción en manifestarles que mi hija María de 5 años de edad se ha curado de la escrófula, tomando la

Emulsión Scott

Tenía bultos en el cuello, había perdido el apetito, su color era amarillo y la criatura siempre estaba de mal humor. Los bultos á veces se hacían muy grandes, pero nunca llegaron á reventar, lo cual según nos dijo el médico, fué debido á que aplicamos el remedio (la Emulsión) á tiempo. La naturaleza de la niña ha cambiado por completo y su salud ahora es satisfactoria." Manuel Montserrat (calle Peu de la Creu No. 3-2º-2ª) Barcelona 24 de Marzo de 1910. El remedio por excelencia y el más rápido en todos los casos de escrófula, es la Emulsión de Scott. Si en vuestra familia sufre alguien de escrófula, procuraos la Emulsión de Scott, pues igual os aconsejaría el médico al ser consultado. La Emulsión de Scott, es el remedio seguro para curar la escrófula, pero tiene que ser la de Scott. Ninguna otra emulsión tiene una lista tan larga y sorprendente de curaciones en todos los países civilizados. Teneis escrófula? Pues comprad la Emulsión de Scott hoy mismo. La de Scott tomándola á tiempo cura la escrófula en cualquier época de la vida, ya se trate de niños, adultos ó ancianos.

Una muestra gratis le será enviada por D. Carlos Marés, Calle de Valencia 333, Barcelona á cambio de 75 cts. en sellos para el franqueo.

Devocionario con goma y medalla, dejado el día 2 en San Jorge. Se gratificará á quien lo entregue en esta Administración.

En la Peluquería LA HIGIENE, San Andrés, 4-1.º, se necesita un dependiente.

José Pan García, Corredor de Comercio.—Interviene en las operaciones de compra-venta de papel del Estado y valores industriales, en operaciones del Banco de España y demás en esta plaza.—Préstamo sobre fincas.—Administraciones—Seguros de incendios y todos los asuntos inherentes á su profesión.
ESCRITORIO: Ruanueva, 16, LA CORUÑA

Lechería Gallega. Leche fresca de las montañas de Curtis á todas horas.—Leche esterilizada y maternizada para la alimentación de los niños.
Kiosco, en el Obelisco; Santa Lucía, 12; Central: Fuente de San Andrés, 26.

Francés. Lecciones por J. Horro. San Andrés, 110; de una á cuatro.

LOCION "IDEAL"

Proporciona á los cabellos blancos su primitivo color.—Fórmula moderna.—No contiene nitrato de plata.—Absolutamente inofensiva.—Vigoriza las raíces.—Infalible en todos los casos.—Igualmente eficáz para la cabeza como para el bigote y barba.—Perfección completa.—Perfuma delicadamente los cabellos.

Exito asombroso. Ultimo invento.

Frasco 4 Ptas. "IDEAL" Limited Company, New-York.

De venta: **Gran Farmacia Moderna** de Daniel R. Sánchez.—CASTELAR, 18 y 20

MARCOS PARA CUADROS

de molduras corrientes y de fantasía. Precioso y variado surtido en la **Fábrica de Puig.**

Río de la Plata

PRECIO FIJO

JUANA DE VEGA, 18 y 20.—ALAMEDA, 17 y 19.

Gran variedad en calzado para señora, cadete, niño y caballero.—Tejidos baratos.

Santiago Nieto García

Médico Rodríguez

LA CORUÑA

Avenida de Linares Rivas, 2 y 3-1.º, (Garás), frente á los muelles del Muro, á la entrada de la población. Consulta á los forasteros de doce y media á dos de la tarde Consulta general para todos, *incluso también forasteros*, de cuatro á ocho de la tarde.

SAQUERIO VACIO USADO

Se compra á buen precio.—**M. Fano,** Riego de Agua, 22-3.º.—Coruña.—*Teléfono núm. 276.*

"La Rosario"

Fábrica de aserrar maderas.—San Felipe (Graña), con muelles para el embarque.

Almacenes de maderas de pinotea, rojo y país. Precios económicos y descuentos.—Acepillado y machembrado en toda clase.

Informes y dirección: **Ferrol,** *Circo Ferrolano.*—Pídanse listines.

Antiguos y Nuevos ARANCELES JUDICIALES

Para lo Civil, Criminal, Juzgados municipales y Tribunales eclesiásticos, secretarios judiciales y sus aranceles.

(Reales decretos Junio y Julio 1911)

Precio: 2 pesetas

Librería ZINCKE

CANTON GRANDE, 27 LA CORUÑA

LA ELECTRICA

CARLOS VAAMONDE, Sucesor de E. F. Arias.

Gran surtido en aparatos para electricidad, lámparas, cristalería de Bohemia, lámparas incandescentes, corrientes y de filamento metálico de las mejores fábricas nacionales y extranjeras, timbres, teléfonos, pararrayos y toda clase de material menudo de electricidad.

Aparatos para acetileno

Máquinas de coser marca Select, agujas, aceites, gomas, canilleros y toda clase de piezas de recambios.—Bicicletas marca Select, Faure y E. Z. A.—Accesorios para las mismas.—Máquinas de escribir.—Ventas al contado y á plazos.

CAPITAL REAL, 51.—*LA CORUÑA.*

Empresa de OMNIBUS

Alquiler de carruajes de todas clases y automóviles

Calle de Francisco Mariño, 10 y 16

(Al lado de los Automóviles de Santiago)

Teléfono núm. 176

Alquiler de carruajes de todas clases para dentro y fuera de la población, bien por horas ó ajuste, según convenga al público.

Servicios especiales á los ferrocarriles de familiares, hasta seis asientos y equipajes que no excedan de 75 kilogramos: 4 pesetas y 5 id. si exceden de este número de asientos ó kilogramos.

Automóviles de alquiler para población y tourismo.

Las personas que necesiten alquilar algún carruaje ó automóvil deben pedir precios á esta casa, bien por teléfono ó pasarse por las cocheras y garage, y se convencerán que no hay competencia posible.

Los avisos se reciben en la cochera, garage ó por teléfono.

Exactitud y formalidad en los servicios

Azulejos finos ingleses, lisos y biselados. MANUEL PORTAS.—San Nicolás, 36 y 38. Coruña.

Dr. Gutiérrez Moyano

RAYOS X,
MEDICINA,
CIRUJÍA.

Consulta de 11 á 1

Sánchez Bregua, 6-3.º

Urgente

A las señoras

En EL CAPRICHO se acaban de recibir un vagón de pieles para confección, desde 3 pesetas, en todos colores.

6o—Riego de Agua—6o

Academia Preparatoria

para ingreso en el Cuerpo de Aduanas

Preparación por oficiales del Cuerpo.—Informarán en la Intervención de la Aduana ó en la

Avenida de Rubine, 4

Almacén de vinos de Caballero, *SAN ANDRÉS, 116.* Esta casa ha recibido nuevas remesas de vinos, clases superiores, que vende con insignificante ganancia.

			Arroba de 16 litros.
Vino Ribero,	blanco, viejo.	Pesetas.	8,50
» »	tinto		8,00
» Valdeorras	»		7,25
» Valdepeñas	»		5,75
» Rioja	» superior		5,75
» Clarete			5,25

Embotellados á precio reducido. Vinos generosos de todas clases. Se sirven á domicilio.

A las señoras

CASA AUX ELEGANTES

7—Estrecha San Andrés—7

Elvira Pérez tiene el honor de participarles que desde el 2 de Noviembre en adelante presentará un numeroso y elegante surtido de sombreros de señora y niño en los que podrán admirar las últimas creaciones parisienses, los cuales se reciben constantemente. Agradecerá á las señoras le honren con su visita para que puedan apreciar lo selecto de los modelos y los precios económicos á que los vende.

También hay un gran surtido de cascos, fantasías, plumas, etc.

Perro Pointer en 75 pesetas, de 17 meses, trabaja bien y para bien pluma y pelo, cobra y porta, está bien educado y es dócil.—Se vende en esta Administración.

Espaciosos y elegantes salones de gimnasia y esgrima. Galera 47 y 49. Clases para señoras y señoritas de 12 á 2 de la mañana.

Para adultos y niños; de 7 á 12 de la mañana y de 5 á 10 de la noche.

D.tor propietario,
Federico F. Calvet.

Gale García Baquero, Médico especialista en garganta, nariz y oídos.—Consulta de diez á una.—*Plaza de Orense, 7, segundo.*

Fábrica de Gas y Electricidad DE LA CORUÑA

Para mayor comodidad de sus abonados y del público en general que utiliza sus servicios, recibe avisos y encargos en las Paragüerías de las calles Real, 72 y Fuente de San Andrés, 21.

The Leeds Fireclay Company Limited

Las más importantes fábricas de tuberías para SANEAMIENTO

Empleados sus productos en las grandes obras de los alcantarillados *de Londres, Liverpool y Buenos Aires.*

Concesionario exclusivo para Galicia, **José Novoa,** Payo Gómez, 6

SE VENDEN varias fincas urbanas en esta población, que producen renta mensual de **50 á 500** pesetas.—OPERACIONES HIPOTECARIAS

Informará el Procurador, D. Ricardo S. Rodríguez,—Fama, 1.

"ZURICH"

COMPAÑÍA GENERAL DE SEGUROS contra los Accidentes y la Responsabilidad Civil,

Fundada en Zurich el año 1872

Capital social	Francos:	10.000.000
Capital desembolsado	»	6.000.000
Reservas á fines 1910	Francos:	60.505.290

Seguros Colectivos sobre accidentes del trabajo en tierra y mar.—Seguros Individuales contra toda clase de accidentes dentro y fuera de la profesión y Seguros sobre la Responsabilidad Civil para coches, carros, automóviles, etc.—**Primas y condiciones ventajosísimas.**—Agencia en La Coruña, *RAMÓN C. PRESAS* (Feijóo, 3-2.º)—Autorizado este anuncio por la Comisaría general de Seguros con fecha 24 Junio 1911.

CLÍNICA del médico-cirujano Especialista **Nuñez Cordero**

Ex interno numerario del Gran Hospital Real de Santiago

Enfermedades de la piel, venéreas y sifilíticas, vías urinarias, impotencia, neurastenia y propias de la **Mujer**

Operaciones y curas á horas convencionales, con aparatos modernos eléctricos é instrumental esterilizado y preparados completamente antisépticos. Ultimos adelantos.

San Andrés, 117, 2.º **Consulta de nueve á dos**

LA INYECCION YER

Cura en 36 horas la Blenorragia (Purgación) y toda clase de flujos antiguos ó recientes.

Resultado infalible **del 99 por 100 de los casos**

Precio: cuatro pesetas. Venta al por menor: **Farmacia Europea,** Real, 55 y **Farmacia Central,** San Andrés, 119.

Depósito: "Droguería Central", San Andrés, 119

LA CORUÑA

✝

EL SEÑOR

D. GABRIEL ARAMBILLET AIZPURUA

Falleció el día 3 de Noviembre de 1911

después de haber recibido los Santos Sacramentos y la bendición de Su Santidad

R. I. P.

Su viuda doña Angustias Rey Taibo, sus hijos, sus hermanas doña Jerónima, doña María y doña Nemesia (ausentes), primos, tíos, sobrinos y demás parientes (también ausentes),

RUEGAN á sus amigos que encomienden su alma á Dios Nuestro Señor y acompañen su cadáver desde la casa mortuoria, calle de Betanzos, n.º 1, al Cementerio católico, hoy sábado 4, á las cuatro y media de la tarde, por cuyo señalado favor le quedarán muy reconocidos.

NO SE REPARTEN ESQUELAS. NO SE RECIBE DUELO.

2009 Ministerio de Cultura

The Liverpool Brazil and River Plate

Steam Navigation Company Limited

(LAMPORT & HOLT LINE)

Salidas fijas para *Montevideo, Buenos Aires y Rosario de Santa Fé.*

Directamente, sin tocar en el *Brasil*, saldrá de este puerto el vapor que admitirá pasajeros de tercera clase que disfrutarán de esmerado trato, alimentación española sin tasa, magnífica cama, cuartos de baño, luz eléctrica, etc., etc.

Rossetti el 14 de Noviembre
Raphael el 28 de Noviembre

Precio del pasaje en tercera clase

Pasaje entero, desde 10 años. . . .	Pesetas	225
Medio pasaje, de 2 á 10 idem. . . .	»	115

Niños menores de 2 años, uno gratis por familia

Precio del pasaje en segunda clase, Ptas. 358

En estos precios está incluído el impuesto de trasporte y la conducción á bordo del pasajero y su equipaje.

Para más informes y demás detalles dirigirse al consignatario Daniel Alvarez. Cantón Pequeño, 12, Coruña.

Fotografía del chalet que S. de Orive regala á sus clientes

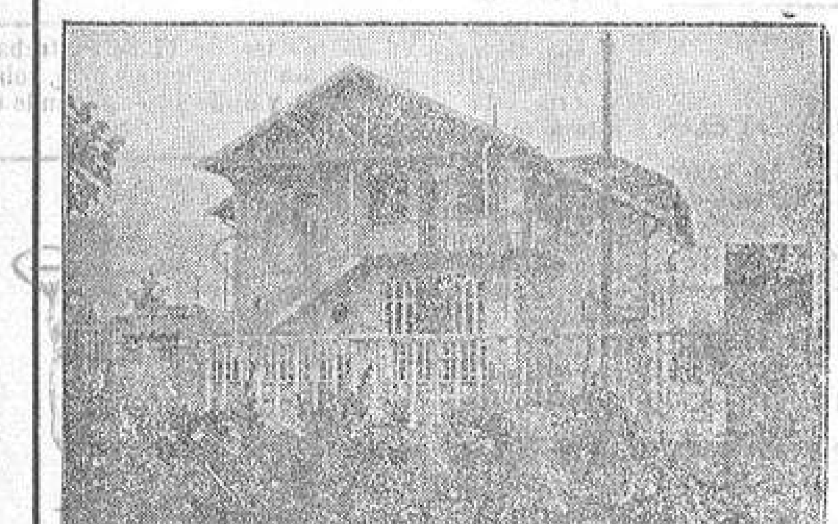

Consta de planta baja con un espacioso hall, comedor, cocina, dos retretes inodoros y nn dormitorio, con salidas al jardín y huerta. Piso principal con acceso por el jardín, por la huerta y por el interior de la planta baja, compuesto de sala, tres grandes dormitorios, espacioso cuarto de baño y otro retrete inodoro y un camarote en el que además de los servicios propios de estos departamentos se hallan situados los depósitos de agua fría y caliente que surte á todo el chalet. Dispone gratuitamente de 500 litros diarios de agua absolutamente exenta de bacterias. El agua se conduce directamente desde los manantiales por cañería de hierro galvanizado hasta los depósitos del chalet. Es perteneciente del chalet jardín y huerta espaciosos, todo ello cercado de tapias. Se encuentra en Jauregieta, á 5 minutos de peatón de la estación de Erandio tocante á una hermosa carretera; un minuto de la iglesia y á 20 minutos de Bilbao, con 10 trenes diarios. Residencia propiamente veraniega, á 15 minutos del mar. Se remitirá un billete, con su número correspondiente, combinado con los de la Lotería de 20 de Enero de 1912, al que remita á S. de Orive, Logroño, seis pesetas, en sobre monedero ó letra de Giro Mutuo ó Giro Postal, para recibir, en su cambio, el billete supradicho y 2 frascos del Licor del Polo, con otro de Agua de Colonia Orive de 3 pesetas, ó con otros dos de 1'50 pesetas, ó cuatro de 0'75 ptas., ó el que prefiera todo Agua de Colonia se mandará el equivalente en ésta. No hay necesidad de certificar las letras, pues nadie más que S. de Orive puede cobrarlas. El envío de los frascos será franco de embalaje y portes hasta la estación del ferrocarril más próxima del cliente, el cual ha de indicar la estación al tiempo de formular el pedido.—Logroño, 8 de Agosto de 1911.—*S. de Orive*

Papel para envolver

En la imprenta de este periódico se vende á 3'50 ptas. los 12 Kilos.

Cie Gle Trasatlantique

VAPORES-CORREOS FRANCESES

Á GRAN VELOCIDAD

Servicios directos desde el puerto de La Coruña

á New York

Cada cuatro lunes

El 13 de Noviembre el vapor **Hudson**

á Puerto Rico y Santiago de Cuba

El 20 de cada mes

El 20 de Noviembre el vapor **Montreal**

á la Habana y Veracruz

El 23 de cada mes

El 23 de Noviembre el vapor **La Navarre**

á la Habana y Nueva Orleans.

El 25 de cada mes

El 25 de Noviembre el vapor **Louisiane**

á París, con billete de ferrocarril (vía Saint Nazaire)

El 26 de Noviembre el vapor **La Champagne**

Para informes de pasaje y carga, dirigirse á

NICANDRO FARIÑA.—La Coruña

VAPORES CORREOS ESPAÑOLES DE LA

Compañía Trasatlántica

Viajes EXTRAORDINARIOS de La Coruña á la Habana

El día 12 de Noviembre, saldrá de este puerto el vapor

Alfonso XIII

su capitán D. Luís Sopelana

Admite pasaje y carga solamente para **Habana**.

Precios del pasaje.—En cámaras	desde 625 pesetas.		
» del » En 3.ª preferente . . .	» 425	»	
» del » En 3.ª ordinaria	» 225	»	

más los impuestos y gastos de desembarque.

Para más informes, dirigirse á los Agentes de la Compañía Trasatlántica, Marina, 1, frente á Correos y Telégrafos.—La Coruña.

TOS

CURACIÓN PRONTA Y SEGURA CON LAS

PASTILLAS del Dr. ANDREU

De venta en todas las Farmacias

Ya sea la **TOS** catarral ó de resfriado, seca, nerviosa, ronca, fatigosa, por fuerte y crónica que sea, se cura ó se alivia siempre con estas **PASTILLAS**, siendo sus efectos tan seguros y rápidos que casi siempre desaparece la **TOS** antes de concluir la primera caja.

Las personas que padecen también **ASMA** ó sofocación deben usar los **CIGARRILLOS BALSÁMICOS** ó los **PAPELES AZOADOS** que prepara el mismo **Dr. ANDREU**, con los cuales logra el asmático un alivio instantáneo y descansa durante la noche. Pídase el prospecto.

Almorranas

Se curan en 24 horas con la acreditada pomada de **TREJO**. Precio: dos pesetas. Por correo: **dos cincuenta.**

Punto de venta: Farmacia de **D. Fernando do Campo, Real 16**, La Coruña.

Nelson-Line

VAPORES RÁPIDOS AL RÍO DE LA PLATA

SALIDAS SEMANALES FIJAS

PARA MONTEVIDEO Y BUENOS AIRES

Próximas salidas para **Montevideo y Buenos Aires**

Vapor **Highland Heather** correo el 7 de Noviembre
Vapor **Highland Brigade** correo el 21 de Noviembre
Vapor **Highland Glen** rápido el 26 de Noviembre

Precios de pasaje en primera clase . **pesetas 600**
Precios de pasaje en segunda clase . **pesetas 345**
Precios de pasaje en tercera clase . **pesetas 225**

(Incluído impuestos de transporte)

Nota. El vapor **Highland Brae** hace el viaje en quince días.

Para informes de pasaje dirigirse á *D. Nicandro Fariña.*—La Coruña.

VAPORES CORREOS ESPAÑOLES DE

Pinillos Izquierdo y Comp.a

(S. en C. de Cádiz)

El 13 de Noviembre saldrá del puerto de la Coruña el vapor

BETIS

Admitiendo pasaje de 1.ª, 2.ª y 3.ª clase para transbordar en Cádiz al magnífico vapor de 10.000 toneladas

BARCELONA

con destino á los puertos de **Santos, Montevideo y Buenos Aires**

El **BETIS** también admite carga y pasajeros de 1.ª, 2.ª y 3.ª clase para transbordar en Cádiz al magnífico vapor

PÍO IX

con destino á **Puerto Rico, La Habana, Santiago de Cuba y Cienfuegos.**

Precios del pasaje en tercera clase

Para Santos	Pesetas	195'—
» Montevideo y Buenos Aires.	»	250'—
» La Habana.	»	206'—
» Santiago de Cuba	»	227'—

El impuesto de transporte de ptas. 5 es por cuenta del pasajero.

La conducción á bordo de los pasajeros y sus equipajes es por cuenta de la Compañía

La siguiente salida será el 9 de Diciembre.

Para informes: dirigirse á **D. Narciso Obanza**, Marina, 34.—La Coruña

CAFE NERVINO MEDICINAL del DOCTOR MORALES

Marca registrada

Nada más inofensivo ni más activo para los dolores de cabeza, jaquecas, vahidos, epilepsia y demás nerviosos. Los males del estómago, del hígado y los de la infancia en general, se curan infaliblemente. En las buenas boticas á 3 y 5 pesetas caja, se remiten por correo á todas partes. La correspondencia, *Carretas 39, Madrid.* En la Coruña, farmacia de los Sucesores de J. Villar.

LA UNION Y EL FENIX ESPAÑOL

COMPAÑÍA DE SEGUROS REUNIDOS

Capital social: **12.000 000** *de pesetas efectivas completamente desembolsado*

Agencias en todas las provincias de España, Francia y Portugal

45 años de existencia

SEGUROS SOBRE LA VIDA — SEGUROS CONTRA INCENDIOS

Subdirectores en esta provincia, **D. Eduardo García de Dio**, Cantón Grande, 23, bajo, y **D. José Llorens Díaz**, Plaza de Orense 3, principal, La Coruña.

Chargeurs Reunis

Línea de la Plata

Directamente para **Montevideo y Buenos Aires** saldrá de la Coruña el 19 de Noviembre y de Vigo el 20 el magnífico vapor

Amiral Rigault

Admite pasajeros de 3.ª clase.

Precios del pasaje. . . . . . *Pesetas* **220'10**

El impuesto de transporte será por cuenta del pasajero.

La conducción de los pasajeros y sus equipajes en lanchas de vapor es por cuenta de la Compañía.

Salidas fijas.

Los pasajeros deben presentarse en esta Agencia dos días antes de la fecha anunciada para la salida, entregando sus equipajes en el almacén del escritorio para ser facturados con arreglo á la ley.

Alimentación española. Cocinero y camareros españoles.

Para más informes dirigirse á los Agentes generales de la Compañía.

Antonio Conde, hijos

Plaza de Orense 2.—**Coruña.** *Calle de Luis Taboada*—**Vigo.**

Lloyd Real Holandés

Compañía de Vapores Correos Rápidos

Próximas salidas de La Coruña para Río de Janeiro, Montevideo y Buenos Aires

		PRECIOS DE PASAJE EN 3.ª CLASE	
		Para Brasil	*Para Montevideo y Buenos Aires*
Hollandia	11 Noviembre	Ptas. 270'—	Ptas. 250'—
Frisia	2 Diciembre	» 270'—	» 250'—
Zeelandia	23 Diciembre	» 270'—	» 250'—

Admitiendo pasajeros de 1.ª, 2.ª y 3.ª clase.

Los pasajes deben solicitarse con anticipación.

Los pasajeros y sus equipajes son conducidos gratuitamente á bordo por cuenta de la Compañía.

El impuesto es por cuenta del pasajero.

Representante general de la Compañía en España

Raymundo Molina y Couceiro,

Consignatario

La Coruña — Marina, 21 — Vigo — Arenal, 10

Nitrato de Sosa

Es el abono químico de efectos más rápidos y visibles para todos los terrenos y cultivos. Para informes gratuitos sobre su aplicación dirigirse á

D. Juan Gavilán

Delegado en España de los Productores de Nitrato de Chile

[illegible]

Compañía del Pacífico

Vapores correos ingleses para América del Sur

Salidas de la Coruña para *Río Janeiro, Montevideo, Buenos Aires, Punta Arenas, Coronel, Talcahuano, Valparaíso* y otros puertos del Pacífico hasta *El Callao*, con escalas alternadas en *Pernambuco, Bahía y Santos*

Precios del pasaje en 3.ª clase (Salvo alteración).

Próximas salidas:

					Para Brasil	*Para Montevideo y Buenos Aires*
Vapor	«ORITA»	el 6 de	Noviembre	. . . . . .	Ptas. 265'—	Ptas. 250'—
»	«ORAVIA»	el 20 de	Noviembre	. . . . . .	» 265'—	» 250'—
»	«ORONSA»	el 4 de	Diciembre	. . . . . .	» 265'—	» 250'—
»	«ORCOMA»	el 18 de	Diciembre	. . . . . .	» 265'—	» 250'—

El impuesto de transportes, pesetas *CINCO*, es por cuenta del pasajero.—La conducción á bordo en lanchas de vapor de los pasajeros y de sus equipajes, es por cuenta de la Compañía.—Los pasajeros deben presentarse en nuestras Oficinas con dos días de anticipación á la fecha señalada para la salida.

Todos los Vapores correos de esta Compañía son de dos hélices y tienen instalada la telegrafía sin hilos, sistema Marconi.

Compañía del Pacífico y White Star Line

SERVICIO COMBINADO

Salidas de *La Coruña* cada dos viernes, para *La Pallice* (Francia) y *Liverpool.*—Se expiden billetes de primera y segunda clase para dichos puertos y para *Paris* (vía La Rochelle Pallice) *Londres* (Vía Liverpool) *New York, Boston, Filadelfia* y principales ciudades de los Estados Unidos y Canadá.

Próximas salidas.

Vapor **ORONSA** el 10 de Noviembre

Para más informes dirigirse á los agentes generales de las Compañías *Sobrinos de José Pastor*, plaza de María Pita, núm. 19.—La Coruña.

Emplastos

perforados americanos de fieltro rojo ó sea bayeta encarnada

del Dr. Winter

CURAN REUMATISMO,
RESFRIADOS,
TOS,
DOLOR DE RIÑONES,
DOLOR DE ESPALDA,
DOLOR DE PULMONES,
LUMBAGO,
CIÁTICA,
TORCEDURAS,
CONTUSIONES,
ETC.

Los EMPLASTOS perforados americanos de fieltro rojo del Dr. Winter, infunden una saludable corriente eléctrica por todo el sistema é instantáneamente mitigan los dolores, tranquilizan los nervios, fortalecen los órganos digestivos debilitados y devuelven á los enfermos la salud.

Estos emplastos son especialmente útiles para fortalecer los delicados músculos dorsales de las señoras en sus períodos mensuales. Los EMPLASTOS de fieltro rojo del Dr. Winter son los únicos verdaderos y eficaces.

CUIDADO CON LAS IMITACIONES

EXÍJASE SIEMPRE LA MARCA DEL DOCTOR WINTER

Cura como por encanto. **Boticas y droguerías.**

Para enfermedades urinarias

SANDALO PIZA

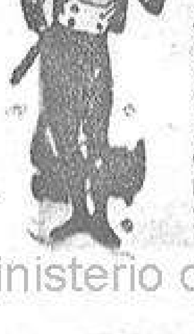

MIL PESETAS

al que presente CAPSULAS de SANDALO mejores que las del doctor PIZA de Barcelona y que curen más pronto y radicalmente todas las ENFERMEDADES URINARIAS. Premiado con *medallas de oro en la Exposición de Barcelona, 1888 y Gran Concurso de París, 1895.* **Treinta** años de éxito creciente. Unicas aprobadas y recomendadas por las Reales Academias de Barcelona y Mallorca; varias corporaciones científicas y renombrados prácticos diariamente las prescriben reconociendo ventajas sobre todos sus similares.—Frasco 14 reales.—Farmacia del Dr. PIZA, Plaza de Pino, 6 Barcelona, y **J. Villar, Real, 82, Coruña** y principales de España y América. Se remiten por correo anticipando su valor.

Pedid **SANDALO PIZA.**—*Desconfiad de imitaciones.*

Las Cuatro Estaciones

INVIERNO 1911-1912

Completo surtido en pañería del Reino y Extranjero

Gran sección de sastrería

Trajes hechos á la medida para caballeros, desde 35 pesetas.

Gabanes fantasía

Gabanes hechos á la medida para caballeros, desde 45 pesetas.
Rusos de gran abrigo, á 40 pesetas.
Capas cordobesas, desde 25 pesetas.
Zamarras confeccionadas, desde 25 pesetas.
Impermeables y gabanes para caballeros, á precios módicos.
Abrigos de gran fantasía para señoras, los últimos modelos de París, desde 40 pesetas.

Se han recibido los elegantísimos **abrigos de piel**, para señoras, la última creación de la Moda Parisién.

Las Cuatro Estaciones

21 RIEGO DE AGUA, 21.—(Al lado del Banco de España)

¡Consúltese á los médicos!

"FERROGLIDINE"

lo mejor y más barato contra

Anemia

1'50 pesetas **TUBO**

De venta en *Farmacia J. VILLAR* y principales mundo.

Representante España.—JOSÉ VILA.—Apartado 49.—Barcelona.

Compañía Hamburguesa

(HAMBURG AMERIKA LINIE)

EDUARDO DEL RIO Y C.ª—*Agentes generales en La Coruña. CANTÓN PEQUEÑO, 9 y 10*

Próximas salidas

Para la Habana, Veracruz y Tampico

			Precios para la Habana	Precios Para Veracruz
4 Novbre	Rápido.	*Corcovado*	Pts. 241'10	Pts. 255'10
21 Novbre	Rápido.	*Kronprincesin Cecilie*	» 241'10	» 255'10
4 Dicbre	Rápido.	*Ipiranga*	» 241'10	» 255'10
21 Dicbre	Rápido.	*Fürst Bismarck* . . .	» 241'10	» 255'10

Billete de ferrocarril de La Habana á Santiago de Cuba, ptas. 8

Los niños mayores de diez años pagarán pasaje entero.—Los de dos á diez años medio pasaje.—Los menores de dos años gratis uno por familia.

Nota.—En los precios anteriores van incluídos los impuestos.—Los pasajeros deben pedir plaza con anticipación para evitar la falta de sitio.

TERCERA DE PREFERENCIA

Los vapores **Ipiranga** y **Corcovado** tienen magníficas instalaciones de tercera preferente.

Precios de pasaje

Á La Habana . . . . Ptas. 425 —Más 16'10 de impuestos
Á Veracruz y Tampico.. Ptas. 450.—Más 5,10 íd.

Nota importante.—Los pasajeros y sus equipajes serán conducidos gratuitamente, en lancha de vapor, desde el muelle á bordo del buque.

Esta lista anula las anteriores

Antirreumático "TREJO"

Cura en cuatro días el reumatismo agudo, por intenso que sea. Desaparecen los dolores, inflamaciones, fiebres, etc. Evita las complicaciones del corazón, cura casi siempre y mejora á los reumáticos crónicos.

Punto de venta: Farmacia de **D. Fernando do Campo, Real 16**, La Coruña.

NUCLEOGENOL MORILLO

ENFERMOS DEL PECHO Y DEL ESTOMAGO
NEURASTENICOS
ANEMICOS
CONVALECIENTES

Pídase en todas Farmacias y Droguerías de ESPAÑA

DEPOSITO GENERAL, J. MORILLO, FARMACEUTICO, Coruña

Pianola-Metroestilo-Themodist

El Pianola es superior á todos los aparatos automáticos, no es posible dejar de admirar su precisión escuchando la reproducción de las interpretaciones de los más celebrados pianistas.

Prevenimos á los que compren el **Pianola** exijan este nombre grabado en los verdaderos aparatos de **The Æolian C.º**

Venta exclusiva en Galicia de los incomparables pianos Steinway-Rönisch y Ortiz y Cussó.

Pianos Erard-Gaveau y Estela. **Armoniums de Christophe.**

ALMACÉN DE MÚSICA É INSTRUMENTOS

de Canuto Berea y Compañía

Compañías Hamburguesas

Eduardo del Río y Comp.ª—Agentes generales en la Coruña.

CANTON PEQUEÑO, 9 y 10

Próximas salidas para Río Janeiro, Montevideo y Buenos Aires

				Precios para Río Janeiro	Precios para Montevideo y Buenos Aires
14 Novbre.	— Rápido	— **Cap Vilano.**	. . .	Ptas. 270'10	Ptas. 280'10
17 Novbre.	— Correo	— **Tucuman**	. . . .	—	» 235'10
21 Novbre.	— Correo	— **Bosnia**	. . . .	—	» 525'10
29 Novbre.	— Correo	— **Santa Cruz**	. . .	—	» 235'10
1.º Diciembre	— Correo	— **Salamanca.**	. . .	—	» 225'10

Los niños mayores de diez años pagarán *PASAJE ENTERO.*—Los de dos á diez años *MEDIO PASAJE.*—Los menores de dos años *GRATIS* uno por familia.—Los impuestos son á cargo del pasajero.—Los pasajeros deben pedir plaza con anticipación para evitar la falta de sitio.

NOTA IMPORTANTE.—Los pasajeros y sus equipajes serán conducidos gratuitamente, en lancha de vapor, desde el muelle á bordo del buque.

Esta lista anula las anteriores

VAPORES CORREOS

del Lloyd Norte Alemán de Bremen

Salidas del puerto de la Coruña para **Montevideo y Buenos Aires.**

Vapor **Frankfurt** el 17 de Noviembre
» **Coburg** el 28 de Noviembre
» **Gotha** el 16 de Diciembre

Precios en tercera clase. . . . . . **Pesetas 240**

Todos los vapores de esta línea están dotados de aparatos de Telegrafía sin hilos.

Los impuestos por cuenta de los pasajeros.

Para más informes dirigirse á los Sres. **Pablo Meyer y Compañía.**—La Coruña.

2009 Ministerio de Cultura