

En su conferencia sobre el
IX Centenario de la reconquista
de Horche

**HERRERA CASADO SE
HIZO ECO DE UNA
ANTIGUA LEYENDA
QUE SEÑALA QUE
HORCHE FUE TOMADA
POR ALVAR FAÑEZ
EL 23 DE JUNIO DE
1085, UN DIA ANTES
DE LA TOMA DE
GUADALAJARA**

• *EL PRESIDENTE DE LA CORPORACION
PROVINCIAL ANUNCIO, TRAS LA
CONFERENCIA, LA PROXIMA ENTREGA
DE LA REALIZACION PLASTICA DEL
ESCUDO DE LA VILLA Y LA
INVESTIGACION HISTORICA DEL MISMO,
SIENDO PRECISAMENTE HORCHE EL
PRIMER PUEBLO QUE VA A RECIBIR
ESTOS DOCUMENTOS* (Página 16)

Consejo de Gobierno regional

APROBADA LA CREACION DEL SERVICIO DE INFORMATICA DE LA JUNTA DE COMUNIDADES

- *A PROPUESTA DEL CONSEJERO DE AGRICULTURA, SE ACORDO
NEGOCIAR LA CESION DE UNOS TERRENOS SITOS EN HONTANILLAS
A LA ASOCIACION MADRILEÑA DE AYUDA AL TOXICOMANO*
- *EN TRES MESES, LOS CASTELLANO-MANCHEGOS DISPONDRAN,
EN LOS CENTROS DEPENDIENTES DE LA JUNTA, DEL LIBRO DE
ATENCION AL CIUDADANO, CON EL OBJETO DE DINAMIZAR
LA COMUNICACION ENTRE LA ADMINISTRACION AUTONOMICA
Y SUS ADMINISTRADOS*

(Página 3)

En 1985

INVERSIONES REALES DE LOS PRESUPUESTOS GENERALES DEL ESTADO PARA GUADALAJARA

(Página 5)

Hoy se juega, en el Pedro Escartín, el derby provincial

DEPORTIVO-AZUQUECA, EL PARTIDO DEL AÑO



(Página 13)

nacional nacional nacional nacional

BREVE

LA ASPIRINA, PELIGROSA PARA LOS NIÑOS. Un informe oficial de las autoridades norteamericanas, dirigido por el doctor Sidney M. Wolfe, responsable del grupo de investigación de la salud del Ministerio de Sanidad, relaciona la muerte de niños aquejados del "mal de Reye" con la ingestión de aspirina, mientras se curaban de gripe o varicela. El informe fue divulgado hace dos días en los Estados Unidos.

La secretaria de Estado (ministra de Sanidad), Margarete M. Heckler, anunció que las compañías farmacéuticas deberían advertir en las etiquetas de los productos que tienen aspirina que podrían "ser perjudiciales para la salud de los niños".

FUGA DE GAS EN SUECIA. Los habitantes de la pequeña ciudad sueca Karlskoga, de unos 40.000 habitantes, situada unos 300 Kilómetros al oeste de Estocolmo, la capital del país, vivieron una jornada de pánico al registrarse una importante fuga de gas tóxico en la fábrica Bofors -propiedad del grupo Nobel-, que tiene como principal objetivo la producción de armas. Se trata de un gas derivado del azufre que puede producir irritaciones graves en los ojos y vías respiratorias. Las autoridades aconsejaron a los ciudadanos que permanecieran en sus casas sin abrir puertas ni ventanas.

EXCLUSION DE ESPAÑA Y PORTUGAL DE LA REDACCION DEL TRATADO DE ADHESION A LA CEE. Francia consiguió convencer a los Estados miembros de la CEE de la necesidad de redactar el tratado de adhesión de España y Portugal sólo a nivel de los diez, en vez de hacerlo conjuntamente con los dos candidatos -como se había acordado en un principio-, y posteriormente presentar las conclusiones a los países ibéricos. En el supuesto de que se produjese algún desacuerdo sobre ese texto redactado por la CEE, la presidencia italiana de la Comunidad debería solventar las potenciales divergencias con españoles y portugueses.

CORONEL ESPAÑOL ACUSADO DE SOBORNO EN COLOMBIA. El coronel del Ejército español Manuel Monaterio García fue retenido y acusado de soborno por las autoridades colombianas al entregar en su sobre doscientos mil pesos a un alto mando de las Fuerzas Armadas de este país iberoamericano para que le fuese concedida la seguridad del oleoducto que actualmente construye la empresa alemana Mannesmann.

EL PAIS

El Frente Sandinista (FSLN) ha mostrado su perfil más moderado en las reuniones celebradas en Managua con motivo de la investidura presidencial. Su coordinador político, comandante Bayardo Arce, aseguró a una amplia delegación de la Internacional Socialista (IS) que el Gobierno piensa mantener el diálogo emprendido con todos los partidos antes de las elecciones. El propio Daniel Ortega confirmó esta decisión en su primer discurso oficial al comprometerse a cumplir los acuerdos de la cumbre de partidos y a sostener una consulta permanente a fin de redactar una Constitución de consenso.

En el curso de una entrevista de tres horas sostenida el jueves con los delegados socialdemócratas de Europa y América, el comandante Arce expuso a los problemas que más preocupan a los sandinistas: la posible reanudación de la financiación norteamericana a las guerrillas, el emparejamiento de las negociaciones del Contadora y Manzanillo, con el peligro de que se estanquen ambas vías, y el grave deterioro económico que sufre el país.

Representantes de la IS sugirieron que un respaldo decidido al diálogo político interno contribuiría a aliviar los tres problemas. En esas circunstancias,

Washington tendría mayores dificultades para aprobar en el Congreso un capítulo presupuestario destinado a la contrarrevolución, ya que abriría una importante fisura con los países europeos, que a finales de septiembre, en la conferencia celebrada en Sam José, optaron por las soluciones políticas y democráticas frente a cualquier aventura belicista.

Los cuatro cancilleres del Grupo de Contadora sostienen también que una apertura en Nicaragua constituiría la base más firme para que progresen las negociaciones de paz en América Central.

La Internacional Socialista entiende que una política de esta naturaleza facilitaría en último término las cosas para que Europa ponga en marcha un paquete de ayuda económica privilegiada con destino a este país. El presidente de la IS, Willy Brandt, prepara un informe en este sentido.

El presidente Ortega no ha ocultado en ninguno de sus últimos mensajes que el país padece una gravísima crisis económica. La guerra, el contexto internacional, algunos desastres naturales y no pocos errores de gestión han conducido a Nicaragua a la bancarrota real. Su producto interno por habitante ha retrocedido a los niveles de 20 años atrás, pasado ni siquiera captaron divisas suficientes para afrontar los intereses de su deuda externa y los

salarios reales han descendido año tras año.

El Gobierno español comparte, según el ministro Javier Solana, los puntos de vista de sus colegas socialdemócratas. Siempre en el entendimiento de que se mantendrán una apertura política, Felipe González ha ofrecido a Daniel Ortega, por medio de una carta personal, la posibilidad de abrir nuevas líneas de crédito el próximo año.

CREDITO ESPAÑOL

Por otra parte, se ha resuelto con financiación del Banco Exterior de España, el cuello de botella que impedía a Nicaragua hacer efectiva el préstamo de 6.000 millones de pesetas concedido hace tres años para la adquisición de productos españoles. El ministro de Cultura negó que se haya registrado un enfriamiento en las relaciones entre los países, que a su juicio se mantienen al mismo nivel que años anteriores.

A pesar de los buenos propósitos expresados por los máximos dirigentes sandinistas, preocupan algunas de sus contradicciones. En primer lugar, el grave incidente registrado hace unos días en un apya costarricense donde habrían desembarcado en tres lanchas soldados sandinistas para atacar puesto de la guardia civil. El Gobierno de San José protestó con dureza

EL HUMOR DE LOS DEMAS

Gallego y Rey en Diario 16

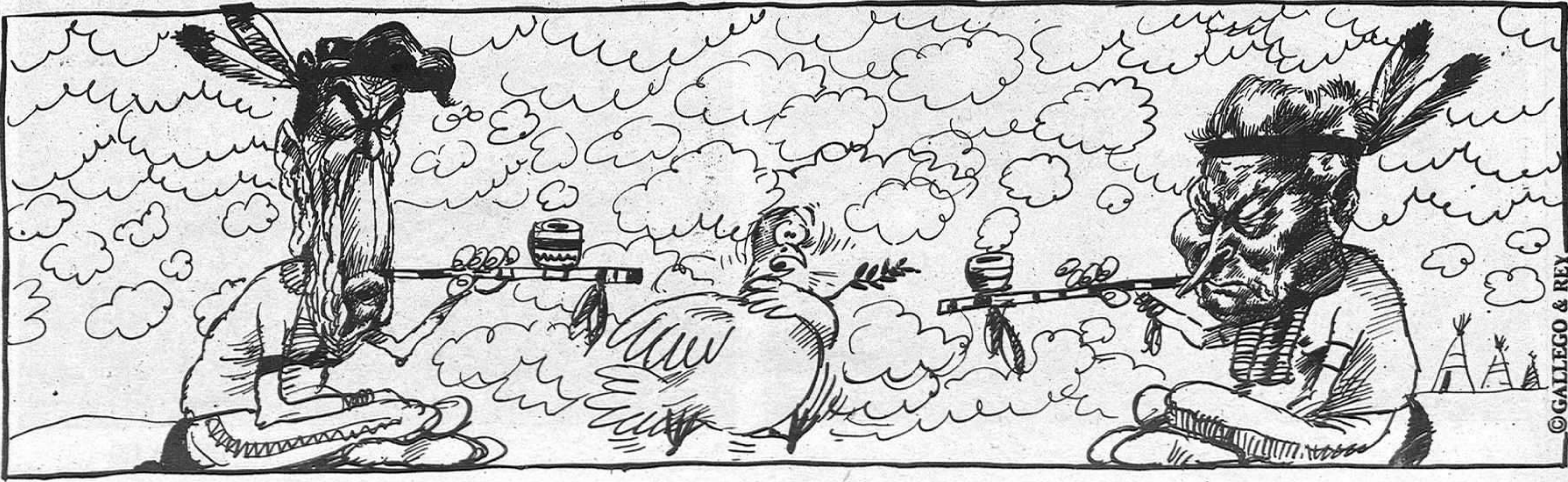

región región región región

Celebrado el Consejo de Gobierno de la Junta

EL LIBRO DE ATENCION AL CIUDADANO, UNA FORMULA PARA DINAMIZAR LA COMUNICACION ENTRE LA ADMINISTRACION AUTONOMICA Y SUS ADMINISTRADOS

El Consejo de Gobierno de Castilla-La Mancha reunido el viernes en el palacio de Fuensalida desde las 10 horas de la mañana hasta pasadas las 8 de la tarde, aprobó a propuesta de la Presidencia, la creación del Servicio de Informática de la Junta de Comunidades, al tiempo que autorizaba el inicio de los trámites oportunos para contratar por importe de 65 millones de pesetas los equipos necesarios.

Este plan informático, que muy probablemente será presentado a los medios de comunicación social la próxima semana, viene impuesto por razones del importante aumento de competencias experimentada por esta comunidad autónoma, única del país que carecía de tipo informático transferido por la Administración Central.

En el apartado de nombramiento, hay que reseñar el de Fructuosos Diez Carrillo como asesor de la Presidencia y el de José Julio Giménez Hidalgo como director del Gabinete del Presidente. Diez Carrillo, que ha renunciado a la percepción de cantidad alguna por el ejercicio del cargo para el que se le acaba de designar, es diputado regional y presidente del grupo parlamentario socialista en las Cortes de Castilla-La Mancha. Está casado y tiene tres hijos. Por su parte, José Luis Giménez Hidalgo, casado también y padre de un hijo, venía desempeñando hasta la fecha la Jefatura del Gabinete en la Diputación de Albacete.

Dentro de aproximadamente tres meses, los castellano-manchegos dispondrán en todos los centros dependientes de la Junta de Comunidades del Libro de Atención al Ciudadano. Esta iniciativa, instituida por el Consejo de Gobierno regional, con el objetivo de dinamizar la comunicación entre la Administración autonómica y sus administrados, permitirá a

estos exponer todo tipo de peticiones sugerencias, quejas, etc. para su inmediata remisión a la Consejería competente que tramitará su rápida constestación.

A propuesta del consejero de Agricultura, el ejecutivo castellano-manchego acordó negociar la cesión de unos terrenos sitios en Hontanillas, Guadalajara, a la Asociación Madrileña de Ayuda al Toxicómano. Como se sabe, en Hontanillas se encuentra instalado un Centro de Rehabilitación para toxicómanos, dirigido por esta Asociación AMAT.

A propuesta del mismo consejero López Carrasco, se ha resuelto tramitar la adquisición de una finca ubicada en un paraje de las Lagunas de Ruidera que carece de terreno de titularidad pública.

ARCHIVO FOTOGRAFICO RODRIGUEZ

Por lo que hace al capítulo de Educación y Cultura, el gabinete sancionó favorablemente la compra de los fondos del Archivo Fotográfico Rodríguez, de Toledo, compuesto por más de 15.000 fotos del siglo pasado. La operación, motivada para impedir la salida de la región de este importante patrimonio



historico-artístico acarea un coste máximo de seis millones de pesetas.

Igualmente, se aprobó la firma de un convenio con la Mutualidad General Deportiva, en virtud del cual la Junta de Comunidades aportará fondos para cubrir el seguro deportivo.

A petición de José María Barreda y con el fin de potenciar las actividades previstas en el marco del Año Internacional de la Juventud, se dió luz verde a la constitución de una Comisión Interdepartamental que promoverá una variada gama de programas

orientados hacia dicho sector de la población.

El titular de Presidencia y Gobernación presentó a sus compañeros de Consejo un informe acerca de lo que será en su día la Ley de la Función Pública de la Junta de Comunidades, en tanto que el consejero de Economía y Hacienda dió cuenta del Fondo de Compensación Interterritorial del 86, materia que se abordará más en profundidad en un próximo Consejo de Gobierno y presentó un avance de la liquidación del presupuesto del 84.

NOTAS CORTAS

EL NOMBRAMIENTO DE FRUCTUOSO DIEZ CARRILLO. El nombramiento en el último Consejo de Gobierno de la Junta de Fructuoso Diez Carrillo como asesor de la Presidencia es destacable, principalmente, por su decisión de renunciar a la percepción de cantidad alguna para el ejercicio del cargo que acaba de denominarse. Los motivos para tal decisión los desconocemos, pero de lo que no cabe duda es que es asombroso que alguien renuncié a una cantidad de dinero, y más asombroso que esa persona sea un político, porque lo que sí está claro es que cada día son más desorbitados los sueldos de nuestros políticos, comparándolos con el sueldo de una persona media que encima tiene un horario y trabaja lo suyo y con ello no queremos decir que, por norma general, los políticos no trabajen, aunque evidentemente parece que algunos "estudian" para políticos a fin de obtener un buen sueldo y una situación económica envidiable, amén del prestigio y poder que puede conllevar el cargo político. Empezaremos a creer que los políticos trabajan para el pueblo y no para ellos mismos, cuando, teniendo en cuenta la crisis que estamos padeciendo, por ejemplo, congelen sus sueldos durante un año. No creo que les perjudicara mucho y sí sería un punto de cara al elector que las está pasando canutas.

CONCIERTO DE LUIS LEGUIA EN CHINCHILLA. El próximo día 18, viernes, se ofrecerá un concierto en la Cueva de la Rupia, de Chinchilla, a cargo del violoncellista Luis Leguía. El acto ha sido programado por Cultural Albacete.

LAS FERIAS EN LA REGION

En este mes se presentará la normativa que regulará la concesión de ayudas a los certámenes feriales que tienen lugar en la región y en donde Pastrana tiene su propia identidad. No estaría de más no obstante que Guadalajara buscara la fórmula para conseguir otra feria en nuestra provincia que bien podría ser la agroalimentaria, cuya sede todavía no está decidida. Es cuestión de conseguir que nuestra provincia no sea olvidada,

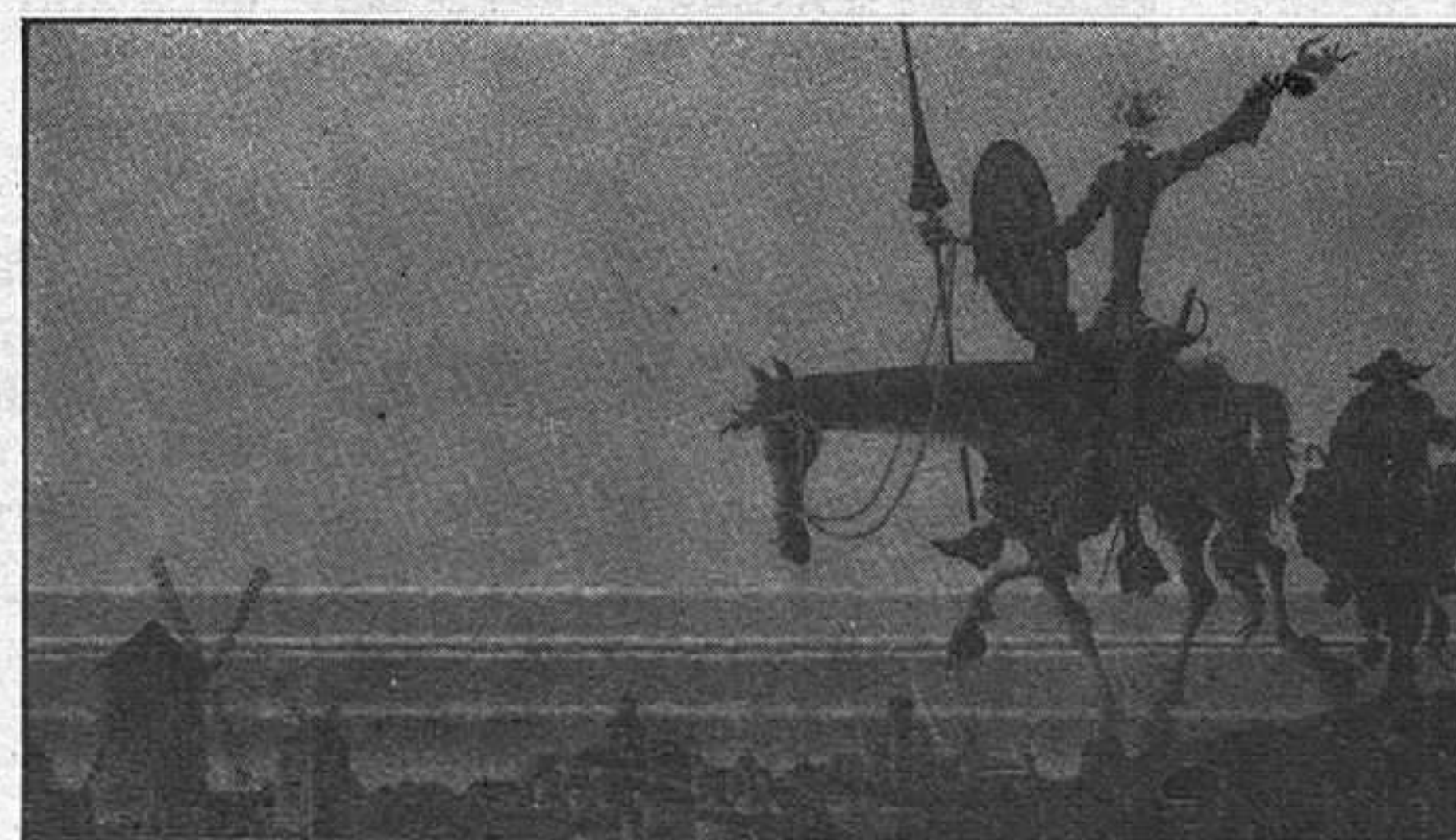

como así parece indicar el cartel de turismo que se realizó para Castilla-La

Mancha, en donde prácticamente todo es Mancha.

provincia provincia provincia provincia

AZUQUECA: CONTINUA LAS ACTIVIDADES CULTURALES

En Azuqueca de Henares continúan las actividades culturales. Respecto a la programación de cine, cabe destacar que, si bien todavía no se ha puesto en funcionamiento el Cine-Club, se han proyectado dos

películas, habiéndose variado el horario. El viernes, para público general se proyectó "Terror en Amityvil" y el sábado en programación infantil se proyectó el film "Primer Festival de Mortadelo y Filemón".

CAMPAÑA DE DESINFECCION

Por otra parte, cabe destacar, según informó el concejal delegado de Educación, que el pasado día 2 de enero, se efectuó

una campaña de desinfección y desinsectación por los colegios de Azuqueca de Henares. Esta es la segunda vez, en el curso escolar, que se efectúa la citada campaña.

Según la COAG

AHORA ES NECESARIA LA INTERVENCION EN PATATA

La situación actual del mercado de la patata ha continuado deteriorándose hasta el punto de no ser ya viables las medidas de inmovilización que la COAG propuso a mediados del mes de diciembre del pasado año.

Ante esto se hace necesaria de la intervención de la administración en este producto, según la COAG.

Durante los últimos días, las cotizaciones de la patata se han mantenido en unos niveles extremadamente bajos, entre las 7 y las 7,50 m/Kg a barrer, y con un mercado totalmente paralizado en el que no se producen compras por parte de los almacenistas. Estos, además, al tener los almacenes prácticamente vacíos y, por tanto no tener productos que vender, no presionan en el mercado hacia el alza. Así, pues, nos encontramos en unos momentos en los que se unen las bajas cotizaciones del producto a una paralización absoluta del mercado y sin perspectivas de mejora.

La COAG considera, que si hace quince o veinte días se hubieran adoptado medidas de inmovilización del tipo de las propuestas entonces por la Coordinadora, el mercado hubiera podido reaccionar. La realidad ha sido, sin embargo, una pasividad de la Administración que ha llevado a que aquellas medidas sean ahora ya inviables. Ante esta situación, la COAG pide y en estos términos se ha dirigido al FORPPA pidiendo una reunión de la mesa de seguimiento de patata, la intervención directa de la Administración en patata, aportando los fondos necesarios para que, almacenistas y, sobre todo Entidades asociativas de agricultores y Mercos compren patata asegurando al agricultor un precio mínimo.

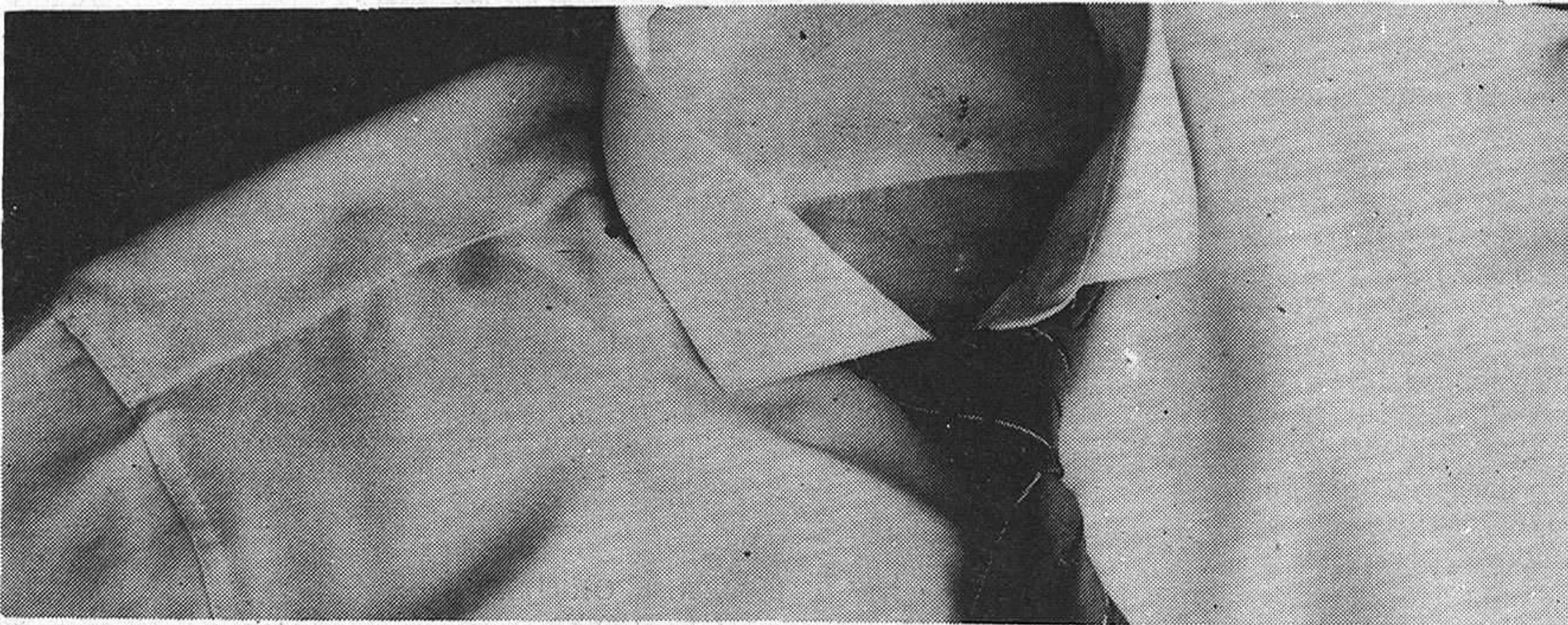

La última moda italiana se lleva muy bien.



LANCIA PRISMA.

Este es el Lancia Prisma. Una moda que está conquistando a los europeos. Porque a todos nos gusta la belleza de la línea, del diseño; sin olvidar la funcionalidad, la comodidad, la categoría. Ningún automóvil incluye en su equipo de serie una tapicería tan exclusiva como la que Ermenegildo Zegna ha diseñado para Lancia Prisma.

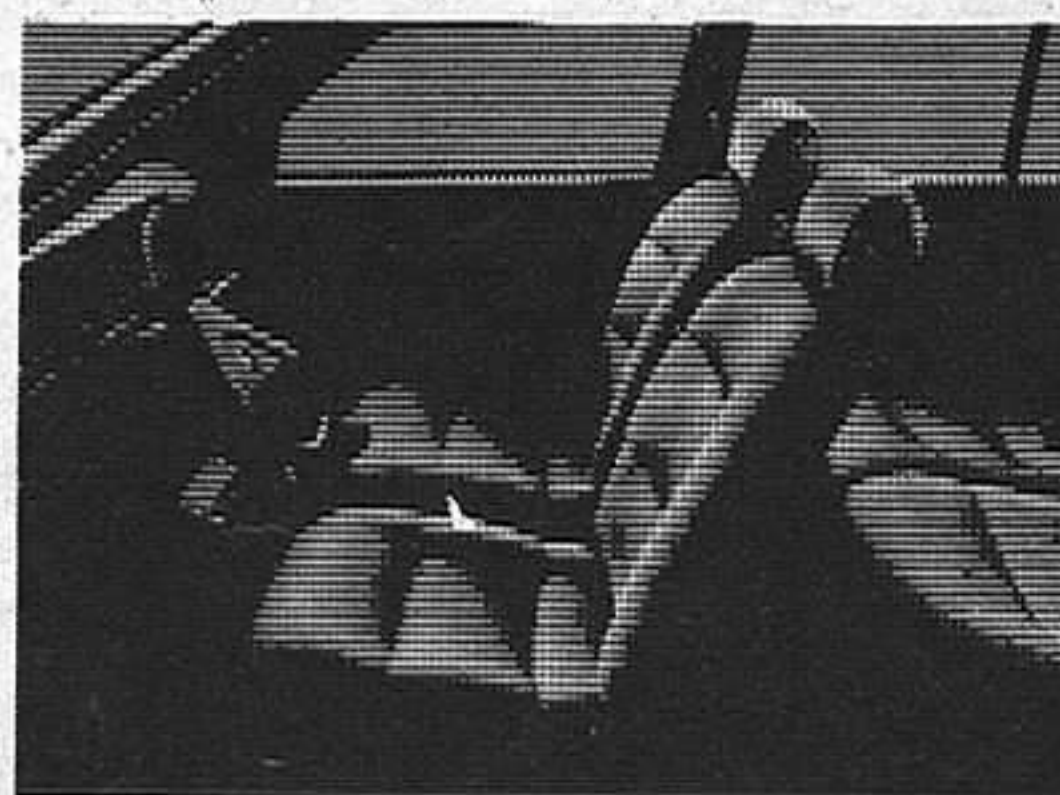

Definitivamente, si quiere que su estilo le acompañe a donde vaya, no olvide que el Lancia Prisma se lleva muy bien; es la última moda italiana. 1.600 c.c.; 105 Cv.; 5 velocidades, Vel. Máx.: 180 Km/h.; Check-Panel; Encendido electrónico; Cristales atérmicos; Alzacristales electrónicos.

GRUPPO LANCIA

la diferencia de viajar en LANCIA. 

autotres, s.a. C/ Ferial, 1. Téf.: 22 31 00.

C/ Francisco Aritio, n.º 16. Teléfono: 21 29 00 GUADALAJARA

provincia provincia provincia provincia

INVERSIONES DEL PRESUPUESTO GENERAL DEL ESTADO PARA GUADALAJARA

Un total de 1.938 millones de pesetas serán invertidos en nuestra provincia, a través de los Presupuestos Generales del Estado. A esta cantidad hay que añadir, tal y como informamos ayer, las inversiones dependientes de la Junta de Comunidades de Castilla-La Mancha, que ascienden a 995 millones de pesetas y el programa previsto por el Fondo de Compensación Interterritorial, que supone para Guadalajara un total de 843,5 millones. En total, serán invertidos en Guadalajara, si se cumplen los programas, 2.776 millones de pesetas.

Si ayer exponíamos en esta misma página las inversiones previstas por la Junta de Comunidades y el Fondo de Compensación Interterritorial para Guadalajara, hoy informamos de las inversiones reales del Presupuesto General del Estado para 1985 en nuestra provincia, cuyo desglose por departamentos es el siguiente:

- Justicia: 33,9 millones de pesetas.
- Defensa: 137 millones de pesetas.
- Economía: 1,6 millones de pesetas.
- Interior: 177,2 millones de pesetas.
- MOPU: 1.237,2 millones de pesetas.
- Educación: 128,6 millones de pesetas.
- Trabajo: 9 millones de pesetas.
- Transportes: 165,7 millones de pesetas.
- Sanidad: 47,8 millones de pesetas.

JUSTICIA

La inversión real del Estado es de 33,9 millones de pesetas destinada a la Dirección General de Instituciones Penitenciarias, para reformas en Guadalajara, 33,9 millones.

DEFENSA

Las inversiones reales para la provincia de Guadalajara, ascienden a 137 millones de pesetas, desglosadas de la siguiente forma:

- Dirección General de Armamento y Material. Medidas de seguridad electrónica en el taller y centro electrónico de Ingenieros, 14 millones de pesetas.
- Servicio Militar de construcciones. Apoyo logístico para material del organismo Central, obras varias, 123 millones de

pesetas.

ECONOMIA Y HACIENDA

Las inversiones reales ascienden a 1,6 millones de pesetas que irán destinadas a obras de conservación en el P.M.M. de Guadalajara, dentro del servicio de transportes de Ministerios.

INTERIOR

El total de la inversión real supone 177,2 millones de pesetas, desglosado de la siguiente forma:

- Dirección General de la Guardia Civil. Construcción del cuartel de Yunquera de Henares, 8,4 millones de pesetas.
- Patronato de Viviendas de la Guardia Civil. 53 viviendas en Guadalajara, dependientes de la acción social en favor de los funcionarios, 168,8 millones de pesetas.

OBRAS PUBLICAS Y URBANISMO

A 1.237,2 millones de pesetas ascienden las inversiones reales a realizar en materia de Obras Públicas y Urbanismo, que quedan de la siguiente forma:

- Dirección General de Carreteras. Creación de Infraestructura de Carreteras, GU-277 N-II Tramo Meco-Guadalajara, 208,4 millones de pesetas.
- Creación de Infraestructura en la carretera GU-272, N-211, Molina de Aragón, hasta el límite con la provincia de Teruel, 208,4 millones de pesetas.
- Dirección General de Obras Hidráulicas. Presa de Beleña, 66,8 millones de pesetas.
- Presa de La Tajera, 442,1 millones de pesetas.
- Presa de Alcorlo: 41,7 millones de pesetas.

- Infraestructura básica de regadíos. Riegos de Bornoba (Membrillera) 104,4 millones de pesetas.

- Confederación Hidrográfica del Tajo. Infraestructura urbana, saneamiento, abastecimiento de aguas. Prolongación de la captación de abastecimiento de agua a Sacedón: 1,0 millones de pesetas.

- I.P.P.V. Promoción y administración de viviendas. 86 viviendas en Guadalajara: 108,1 millones de pesetas.

- Noventa viviendas en Guadalajara, 56,3 millones de pesetas.

EDUCACION Y CIENCIA

Los 128,6 millones de pesetas destinados para nuestra provincia se invertirán en el apartado

de Junta de Construcciones, Institutos y Equipo escolar, de la siguiente forma:

- Educación preescolar: Guadalajara, construcción de puestos 17,5 millones de pesetas.
- E.G.B. Guadalajara, construcción de puestos, 23,6 millones de pesetas.
- Enseñanzas medias, Guadalajara, BUP y COU, 14, 0,7 millones de pesetas.
- Guadalajara, 19, 0,2 millones de pesetas.
- Guadalajara, Formación Profesional 10, 1,5 millones de pesetas.
- Educación Preescolar, reformas y sustitución de puestos en Guadalajara, 4,3 millones de pesetas.
- Guadalajara, reformas, mejoras y seguridad en centros, 11,8 millones.
- Guadalajara, construcción de puestos, 56,8 millones de pesetas.
- Enseñanza Media, Guadalajara, reforma medidas y seguridad, 8 millones de pesetas.
- Educación Especial, Guadalajara, construcción puestos y reformas, 4,2 millones de pesetas.

TRABAJO Y SEGURIDAD SOCIAL

Nueve millones de pesetas son las inversiones reales del Estado (7

millones) y de los Organismos Autonómicos Administrativos (2 millones) que quedan desglosadas de la siguiente forma:

- Ministerio y Subsecretaría. Dirección y servicios generales de la S.Social en Guadalajara, 1,8 millones de pesetas.

- Dirección General de Acción Social. Servicios Sociales, equipamiento G.I. para Guadalajara, 5,2 millones de pesetas.

- INEM. Adquisición de Maquinaria, Instrumentos y Utillaje, mobiliario y enseres para centros docentes en servicio de Guadalajara, 2 millones de pesetas.

TRANSPORTES, TURISMO Y COMUNICACIONES

Las inversiones reales del Estado ascienden a 165,7 millones de pesetas, que quedarían de la siguiente forma:

- Dirección General de Infraestructura del Transporte. Infraestructura del transporte ferroviario. Sup. PN K 45/365 (Madrid-Barcelona) Azuqueca-GL 1001, 15,6 millones de pesetas.
- Infraestructura de Aeropuertos. Torre radar. 46,9 millones de pesetas.
- Dirección General de Correos y Telecomunicaciones. Ordenación explotación Servicio Comunicación., Construcción edificio en Guadalajara, 93,8 millones de pesetas.
- Adquisición y adaptación de una oficina para ordenación y explotación del servicio de comunicación en Molina de Aragón, 4,2 millones de pesetas.

- Ordenación y explotación del servicio de comunicación (Proyectos sistemas telecomunicación): Remodelación planta de energía en Guadalajara, 5,2 millones de pesetas.



Hoy, domingo, se celebra en Valdenuño Fernández la fiesta del Niño Perdido, que la Diputación Provincial declaró recientemente como Fiesta de Interés Turístico Provincial. Esta fiesta se celebra tradicionalmente los segundos domingos del mes de enero y en la misma, se baila un paloteo al ritmo del tamborilero y actúa el clásico botarga, tan tradicional de estas fiestas. Evidentemente, es una buena ocasión para acudir a este pueblecito, Valdenuño Fernández y contemplar una fiesta que permanece con su labor popular. Por otra parte, si se visita la localidad, se puede acudir también a la iglesia parroquial, en donde existe una joya verdaderamente notable: una cruz esmaltada sobre bronce, de época y estilo románico. El esmalte es de varios colores, aunque la pieza maestra es el Cristo, elegantemente proporcionado y de una pureza de líneas que lo sitúan dentro de lo más selecto de la orfebrería románica, según describe el libro "Descubriendo la Alcarria".

o o o o

Y, mientras tanto, como informábamos ayer, han comenzado a celebrarse actos culturales con motivo del noveno centenario de la reconquista de Guadalajara. A pesar de que la principal protagonista es la capital, tampoco se deben olvidar otros pueblos que se incluyeron en aquella época en la reconquista, como pueden ser Atienza, Brihuega, Pastrana, Cogolludo, El Casar, Tendilla o incluso Horche donde el viernes por la tarde se celebró una interesante conferencia.

ANTENA



Peugeot 205. Contigo al fin del mundo.

**Por tu confort,
economía y rendimiento.**

¡Sorprendente 205! Vienes dispuesto a ir muy lejos. Donde quieras llegar. Vienes con ganas y puedes con todo. Sin cansarte nunca y sin pedir casi nada a cambio.

*Si quiero confort, tú lo tienes.
5 amplias y confortables plazas.*

*Si quiero autonomía, tú me la das.
1.000 Kms. sin repostar.*

*Si quiero economía, tú colaboras.
Sólo 4,9 litros a los 100 Kms.*

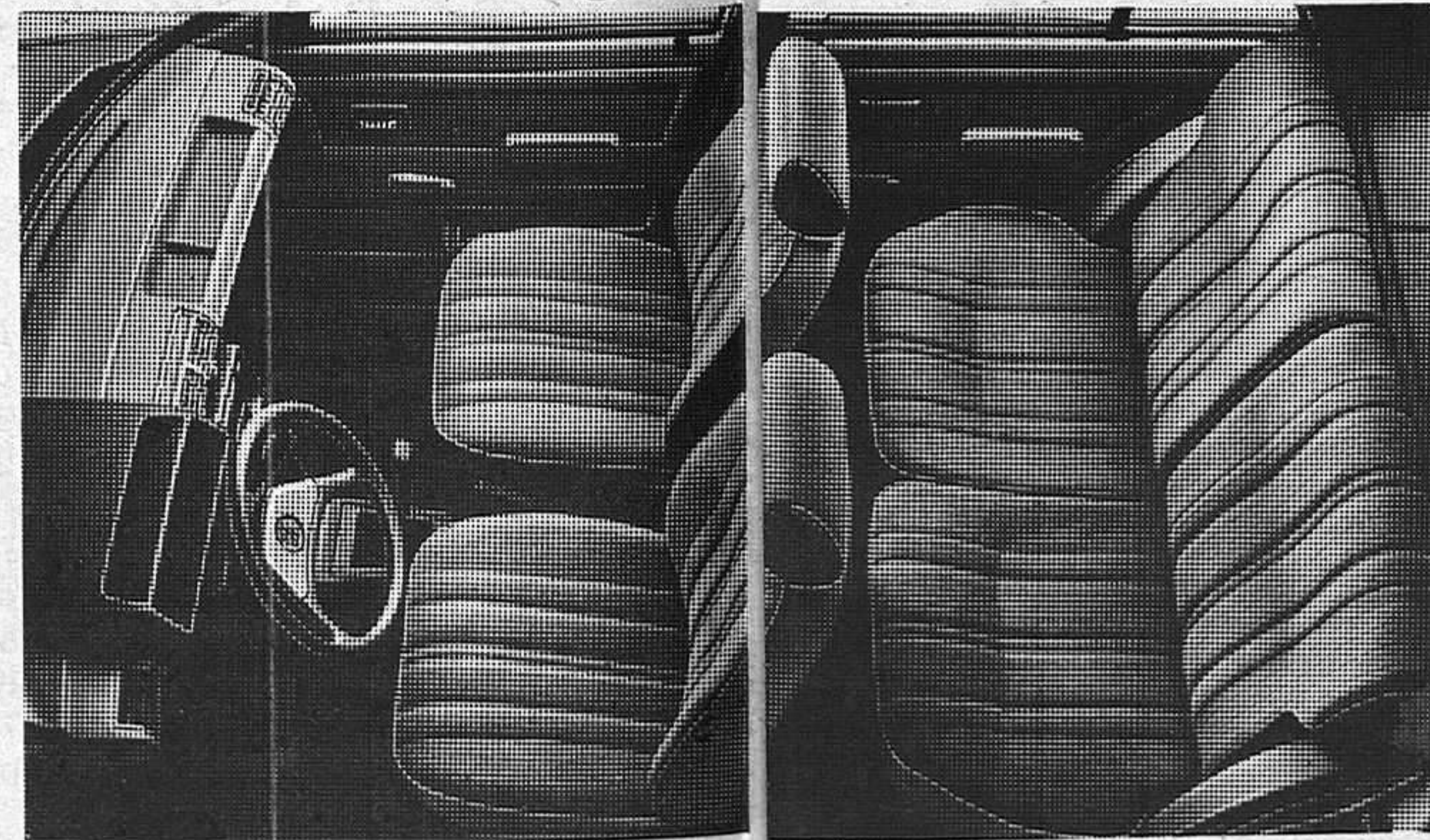

Siempre adelante: Siempre dispuesto a darlo todo. Que es mucho.

Se puede confiar en ti, tanto como para ir contigo al fin del mundo.

Tres terminaciones y tres motores: GL, GR Confort y GT.



PEUGEOT 205

Utilizamos sólo lubricantes 



PEUGEOT TALBOT FUERZA DINAMICA

local local local local local

CONCURSOS Y CONVOCATORIAS

MUSICA "FOLK"

El Instituto de la Juventud del Ministerio de Cultura ha organizado una Muestra Nacional de Música Folk y Canción Popular para Jóvenes Intérpretes a la que podrán concurrir los conjuntos o solistas españoles, profesionales o aficionados, que, interpretando música folk o canción popular, sean menores de 30 años, cumplidos antes del 31 de diciembre de 1985.

Cada solista o conjunto participante en la muestra realizará una actuación de 30 a 45 minutos de duración.

Las inscripciones se realizarán cumplimentando el boletín de inscripción y adjuntando curriculum, relación nominal de los componentes del grupo, especificando edad e instrumentos, que tocan cada uno, acompañando

DNI, una cinta-cassette grabada por el conjunto o solista y remitiendo todo ello al Instituto de la Juventud, calle de José Ortega y Gasset, 71, 28006 Madrid.

Se concederá un primer premio todado con 300.000 pesetas, grabación de un disco elepé y diploma; el segundo consistirá en 200.000 pesetas y diploma. Accesit: al mejor intérprete de música folk, 100.000 pesetas en metálico y diploma; al mejor intérprete de canción popular, 100.000 pesetas y diploma; a la mejor letra original e inédita, 75.000 pesetas y diploma; a la mejor música original e inédita, 75.000 pesetas y diploma.

El plazo de inscripción finalizará el día 31 de enero de 1985.

PREMIO CONSTITUCION

DIAPORAMAS

La Consejería de Educación y Cultura de la Junta de Extremadura a través de la Editora Regional de Extremadura, ha convocado el I Premio Constitución de Diaporamas.

Los trabajos serán inéditos y originales, en lengua castellana, con el tema La Constitución española de 1978 o El Estatuto de Autonomía de la Comunidad Autónoma de Extremadura, con fin divulgativo y popular.

Los trabajos deberán constar de una serie de diapositivas numeradas, comprendidas entre 50 y 70; una cinta-casete grabada por ambos lados, con una duración no superior a 45 minutos y un guión escrito en el que se recoja el contenido de cada diapositiva reflejada en la cinta-casete,

indicando, en un texto lateral, el número de diapositivas a que se refiere cada texto.

Los originales se presentarán en carpeta anillada y por el sistema de plica o seudónimo. En sobre cerrado se incluirán los datos personales del autor y nota biográfica lo

más amplia posible.

Se establecen tres premios, dotados así: el primero con 25.000 pesetas, el segundo con 15.000 pesetas y el tercero con 10.000 pesetas.

Los trabajos se remitirán a la Consejería de Educación y Cultura Avenida de Huelva, 2, Badajoz, antes del día 1 de febrero de 1985.



LA PODA



Se está procediendo durante estos días, a la poda de árboles en nuestra ciudad. Como cada año, el hacha se abate, inflexible y curativa sobre las muertas ramas. Los rigores invernales, especialmente crudos este año, se desencadenan rigurosos sobre el reino vegetal y hacen necesaria la intervención del hombre. Las ramas ahora podadas crecerán vigorosas la próxima primavera y se adornarán con hojas que darán sombra protectora en verano. La acción del hacha, tantas veces destructiva se mostrará, entonces, beneficiosa. La cirugía, drástica y dramática, salvará al árbol. Es tiempo de poda.

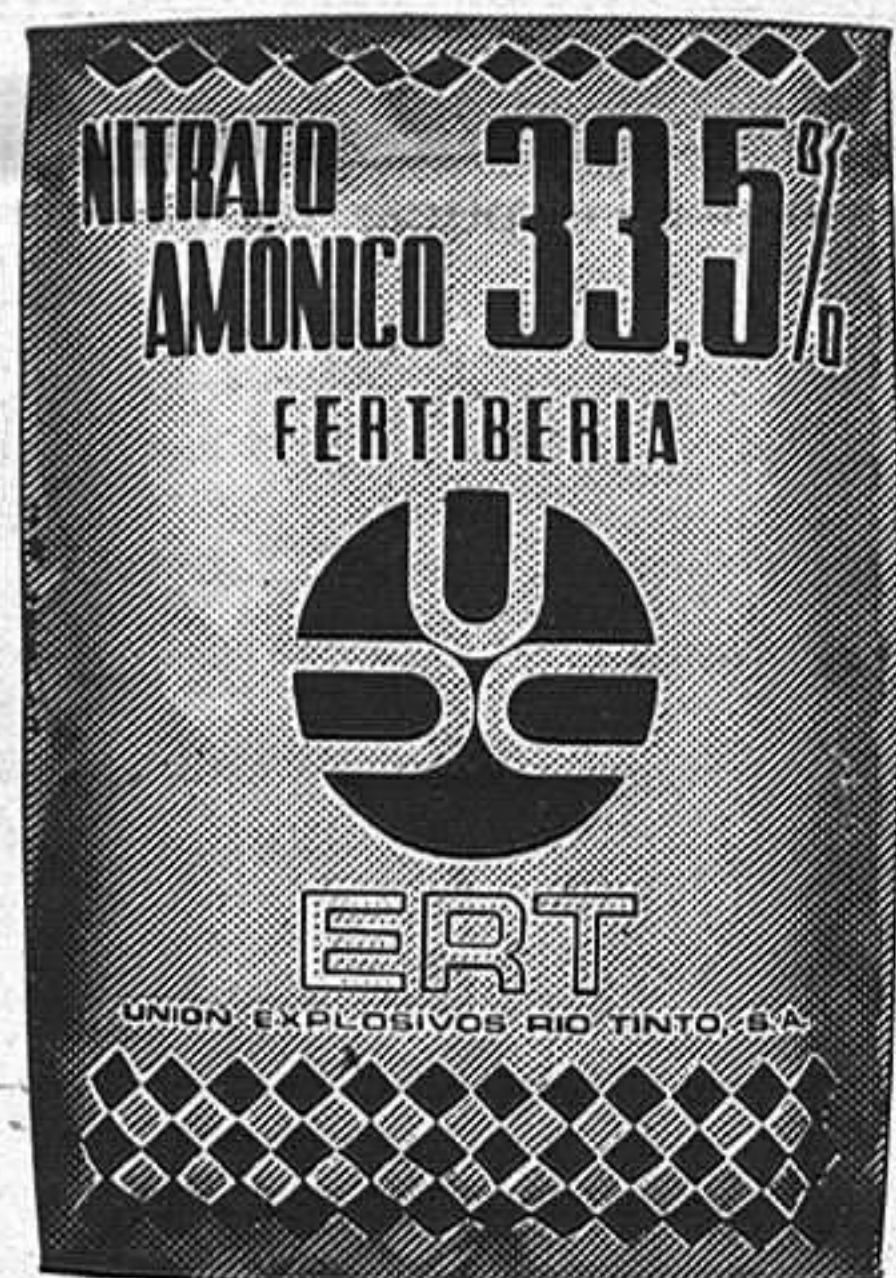

AGRICULTOR: Dentro de los sacos verdes de ERT hay un buen abono.

Por sus cualidades, nítrico-amoniacaes y concentración, es el más indicado para la cobertera de sus cereales.

Nitrato Amónico 33,5% Fertiberia

Es un producto ERT.



ERT FERTILIZANTES

DELEGACION:

Velázquez, 157 - Tel. 262 45 45 - 28002 MADRID

local local local local local

ACTUALIZACION DEL IMPUESTO MUNICIPAL DE GASTOS Suntuarios EN SU MODALIDAD DE COTOS DE CAZA Y PESCA



El Ministerio de Economía y Hacienda, de conformidad con el informe emitido por el Ministerio de Agricultura, Pesca y Alimentación, ha publicado en el B.O. de la Provincia la orden de 28 de diciembre de 1984 sobre actualización de rentas del Impuesto Municipal de Gastos Suntuarios en su modalidad de cotos de caza y pesca.

En este sentido, el Ministerio ha dispuesto lo siguiente:

1.- Se modifican los números segundo, tercero y cuarto de la Orden del Ministerio del Interior, de 15 de julio de 1977, quedando con el siguiente tenor literal:

“Segundo: Los valores asignables a la renta cinegética por unidad de superficie de cada uno de estos grupos serán los siguientes:

Grupo I: Caza Mayor, 37,

pesetas por hectárea. Caza menor, 33 pesetas por hectárea.

Grupo II: Caza mayor 77 pesetas por hectárea. Caza menor, 66 pesetas por hectárea.

Grupo III: Caza mayor 132 pesetas por hectárea. Caza menor, 132 pesetas por hectárea.

Grupo IV: Caza mayor, 220 pesetas por hectárea. Caza menor, 220 pesetas por hectárea.

Tercero: En aquellos cotos privados clasificados en los distintos grupos de caza mayor o de caza menor, según sea su aprovechamiento principal, pero que, a su vez, también se aprovechan especies de caza menor o mayor, respectivamente, el valor asignable a su renta cinegética será el correspondiente a su grupo de clasificación, incrementado en 22 pesetas por hectárea.

Cuarto: para los cotos

privados de caza menor de menos de 250 hectáreas de superficie el valor asignable a la renta cinegética por el total de su extensión, cualquiera que sea este, no podrá, ser inferior a 22.000 pesetas.

2.- Para los cotos a los que se refieren los números quinto y sexto de la Orden de 15 de julio de 1977, que a la entrada en vigor de la presente Orden tuvieran ya redactado el correspondiente informe por el organismo cometente, determinado el valor de su renta cinegética o piscícola por unidad de superficie, estas se actualizarán aplicando el coeficiente 2,2 a las establecidas hasta el momento.

Esta orden entró en vigor a partir del pasado día 1 de enero de 1985.

LOS PRESUPUESTOS ORDINARIOS DE LOS AYUNTAMIENTOS

Continúan publicándose en el Boletín Oficial de la Provincia la aprobación definitiva de los presupuestos ordinarios de diversos ayuntamientos de nuestra provincia para el ejercicio de 1984, presupuestos que fueron aprobados por las respectivas corporaciones hace algunos meses. Nuevamente, cabe preguntarse si no existirá alguna fórmula legal para que los presupuestos ordinarios se lleven a cabo y aprueben en un período razonable que bien podría ser los tres primeros meses de cada año. Entendemos que cada ayuntamiento

debe esperar a conocer datos del año anterior y cifras que le vienen presupuestadas, pero esto no es causa para retrasar unos presupuestos y aprobarlos pasado más de medio año del ejercicio en cuestión. Aquí, las corporaciones municipales y, por supuesto, los secretarios, tienen la palabra. Puede pasar en los pequeños municipios que realmente no pueden tan siquiera invertir ni gastar, pero no en ayuntamientos importantes, donde cuentan con un desglosado presupuesto de ingresos y gastos y personas cualificadas en la materia.

A continuación, detallamos los anuncios de la aprobación definitiva de presupuestos aparecida en los B.O. de la provincia de 4 y 9 de enero:

- Prados Redondos, con un presupuesto de 1.944.748 pesetas.

- Sacedón, con 39.327.889 pesetas.

- Torrejón del Rey, con 52.303.346 pesetas.

- Galápagos, con 6.329.986 pesetas.

- Valdeaveruelo, con 2.335.772 pesetas.

- Algar de Mesa, con 940.020 pesetas.

- Torrecuadrada de Molina, con 302.592 pesetas.

La Calle

Y todo a media luz. Desde la calle de la Soledad la oscuridad se propagó a media ciudad de Guadalajara. A media luz nos ha dejado la compañía responsable de la instalación eléctrica, Fenosa, que no disponía de personal cualificado para informar a la prensa. A media luz, tú y yo, que tuvimos que soportar la falta de luz y de explicaciones. La avería se detectó en la instalación exterior de un edificio de la calle de la Soledad, en la tarde del pasado jueves. En primer lugar fueron avisados los componentes de la policía municipal que, una vez personados en el lugar origen del apagón, se pusieron en contacto con los hombres de Fenosa. Personados éstos se pusieron a trabajar en los cables chamuscados, origen de la avería. Estos cables, situados en el exterior de los edificios, son de considerable grosor debido a la cantidad de conexiones que contienen y al aislante que les rodea. Reparado el desperfecto, la luz se hizo y Guadalajara recuperó su actividad normal. Pasear por la calle de la Soledad se convirtió en toda una aventura y los bordillos se convirtieron en trampas a sortear para evitar más de un tropicón. Las velas volvieron a encenderse en las casas como en los tiempos anteriores a Edison y, por unas horas, nos libramos del tormento de la televisión. No todo iban a ser inconvenientes.

o o o o o

Lo que sí ha sido un inconveniente, insistimos, ha sido la falta de información sobre lo ocurrido por parte de los organismos y empresas responsables. El Ayuntamiento no ha difundido nota alguna al respecto y Fenosa no estaba para nadie. Ante nuestras repetidas llamadas para contactar con alguien que nos pudiera explicar las causas y el alcance de la avería, se nos contestó que no había nadie que pudiera atender nuestra requisitoria, pues había venido una pantalla, o radar, desde Madrid para no-sé-qué-cosa y estaban todos en la calle. Me imagino que dan por sentado que los usuarios del servicio, una vez recobrada la luz, se despreocuparán del problema y no irán a la compañía dando la lata con preguntas que no conducen a nada. Si eso llega a suceder, entonces el usuario sí tendrá un problema.

o o o o o

Una cosa sí podemos sacar clara del apagón. La mayoría de los niños, acostumbrados a pasar su tiempo libre viendo la televisión, jugando con vídeos o programadores o cualquier juego que necesite de energía eléctrica, tuvieron que esforzar su imaginación para dedicarse a otros dulces juegos, como las tinieblas, polis y cacos en la oscuridad o adivinanzas. Algo es algo.

o o o o o

Uno de los temas más interesantes que ha proyectado el Ayuntamiento de cara a la conmemoración del noveno centenario de la reconquista de Guadalajara es, sin duda, el estudio del arreglo y conservación del Torreón Alvarfáñez de Minaya y del Torreón del Alamín, previa excavación de los mismos. Es una pena ver como monumentos de nuestra ciudad caen en el mayor de los olvidos, pudiéndose estudiar una fórmula para mantenerlos y darles una utilidad. 1985 será, así lo parece, el año ideal para los torreones.

o o o o o

Y a pesar del frío, la vida sigue siendo maravillosa y los amigos siguen dando alegrías. Y “Guada” sigue siendo “Guada”.

DARDO

local local local local local

UN HERIDO LEVE EN ACCIDENTE DE CIRCULACION

A las 2,45 horas de la madrugada de ayer tuvo lugar, en el kilómetro 0,950 de la carretera GU-124, término de Guadalajara, una colisión entre vehículos, resultando éstos con graves desperfectos. El choque se produjo frontalmente, cuando el Renault 5, M-1688-BJ, conducido por José Benito Perucha, de 25 años, impactó sobre el lateral derecho del Renault 12, GU-3760-B, cuyo conductor, Gerardo Montejano González, de 32 años de edad, sufrió heridas de carácter leve.

LOS POEMAS DE RAMON DE GARCIASOL EN SU PUEBLO NATAL

Como todo el mundo sabe, el poeta Ramón de Garciasol nació en Humanes el 29 de septiembre del año 1913, en una humilde casa donde permaneció hasta los años en que se desarrolló la guerra civil. Hacia el año 1937, Ramón de Garciasol dejó Humanes para adentrarse en el mundo de la cultura, obteniendo una serie de becas para estudiar en Guadalajara, aprobando duras oposiciones de bachillerato en nuestra capital y estudiando Derecho en la Universidad de Madrid.

Su nombre de pila es Miguel Alonso Calvo. Poeta, ensayista, crítico y narrador español, Ramón de Garciasol es un poeta que hasta hace escasas fechas no ha sido muy conocido en su propia tierra.

Pero el pasado año, con motivo de las II Semanas de Poesía de Castilla-La Mancha, organizadas por un grupo de poetas alcarreños, entre ellos el Grupo Literario Enjambre, y que se celebró en nuestra ciudad, Ramón de Garciasol se dió a conocer y a partir de este

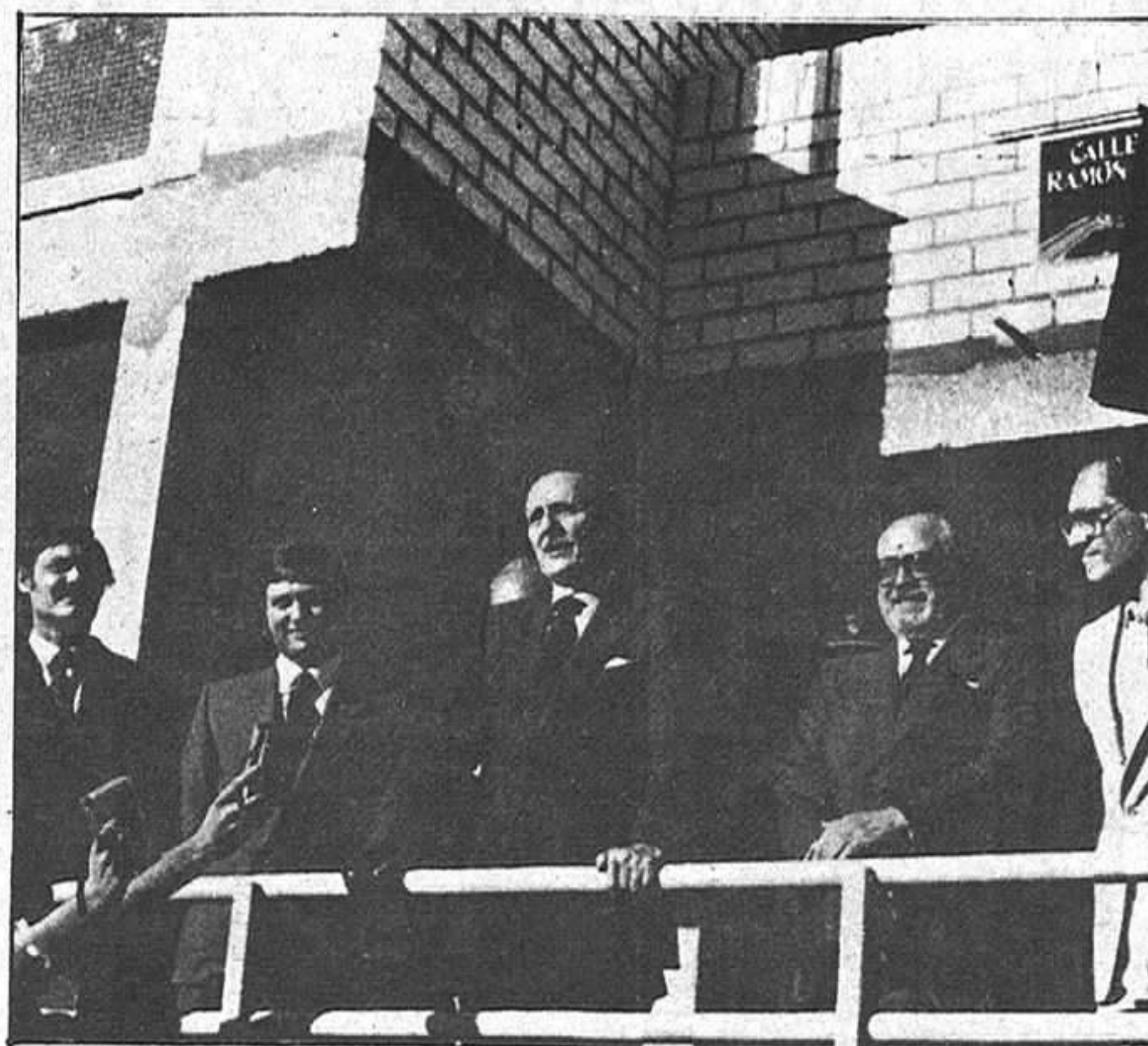

Ramón de Garciasol, durante la inauguración de la calle que lleva su nombre, en Guadalajara

¡¡ NINGUN ALCARREÑO SIN VIVIENDA !!

En Protección Oficial

(17 años de facilidades, 11% interés)

SANALCO

Es una SOCIEDAD COOPERATIVA dedicada a la

promoción de VIVIENDAS DE PROTECCION OFICIAL,

para ponerlas a disposición de sus SOCIOS en las condiciones siguientes:

FINANCIACION: 17 años

INTERES: 11%

SUPERFICIE: Límite máximo en V.P.O., distribuida en 4 Dormitorios y 2 Baños.

BENEFICIOS FISCALES: Exentas de Derechos Reales.

SANALCO: CREAMOS VIVIENDAS INFORMACION EN Iparraguirre 16, 1.º

Tlfs: 22 11 11 y 22 37 25

momento, su nombre no ha dejado de sonar, bien por el homenaje que se le hizo, a propuesta del Ayuntamiento de nuestra capital, con la calle que lleva su nombre, bien a través de ediciones de su obra.

Así, recientemente, la delegación provincial de Cultura de la Junta de Comunidades de Castilla-La Mancha, en colaboración con el Patronato Municipal de Cultura, ha editado un libro del poeta titulado "Poemas Alcarreños", que comprende una recopilación de sus muchos poemas basados

en la tierra de Guadalajara. A través del Patronato Municipal de Cultura, el libro ha sido distribuido por colegios y bibliotecas y, lógicamente, no podía faltar su llegada a Humanes, pueblo natal del poeta. Así, el concejal de Cultura, Javier García Brea, hizo llegar varios ejemplares a los colegios y al Ayuntamiento de Humanes, para que los vecinos de la localidad puedan admirar a este hombre que hace 72 años nació en Humanes y que la vida le fue convirtiendo en un insigne poeta.

EL GAMO

CINES

CINE IMPERIO: De domingo a martes: " Los Cazafantasmas". Pases de costumbre. Programación infantil "El último guerrero".

COLISEO LUENGO: De domingo a martes: la película de aventuras "Tras el corazón verde" con Michael Douglas como protagonista. Pases el domingo a las 4,30, 6,30 y 8,30. A partir del lunes, 6,30 y 8,30. El miércoles, actuación de Manolo Escobar en el espectáculo "La Copla".

CINE-CLUB ALCARREÑO: Domingo y lunes, a las 7,30 y 8,30 respectivamente en el Centro Cívico Municipal "El Gatopardo" de Luchino Visconti. Gran Palma de Oro del Festival de Canes en 1963.

local local local local local

La visita del Presidente de la Junta de Comunidades, José Bono, al Señorío de Molina de Aragón, protagonizó la información durante los primeros días de la semana que hoy finaliza. Otro importante acontecimiento, este de carácter cultural, la 1. Muestra de Teatro Clásico, comenzó a representarse, el pasado lunes, en Guadalajara. Tras la designación de Antonio Buero Vallejo como castellano-manchego del año, la visita de Alfredo Arija, Consejero de Transportes y Comunicaciones, volvió a convertir a la Junta de Comunidades en protagonista de la actualidad. La presentación oficial en nuestra ciudad del Sindicato Unificado de Policía, SUP, fue la noticia más

relevante que la Prensa Alcarreña ofreció a sus lectores el día 11, viernes, cerrando la semana con el comienzo de actos con motivo del noveno centenario de la reconquista de Guadalajara y con la pormenorización de las inversiones que la Junta de Comunidades, otra vez más noticia, realizará en la provincia a lo largo de 1985. Si deportivamente la semana empezó mal para el conjunto de fútbol local, al encajar tres goles contra el Real Madrid en su propio campo, hoy se le presenta otra difícil confrontación. Deportivo-Azuqueca, el derby provincial siempre es esperado con expectación, será el partido del año en el Pedro Escartín.

ESTE MES COMENZARAN LAS OBRAS DE LA ESTACION DE AUTOBUSES



Alfredo Arija, Consejero de Transportes y Comunicaciones, visitó el miércoles nuestra ciudad para cumplir el seguimiento del Plan Director de Transportes. La grave incomunicación de amplias zonas de población es la máxima preocupación de la Consejería y para intentar paliar esta deficiencia se arbitrará, probablemente, la solución de subvencionar a las líneas regulares de transporte de viajeros para que prolonguen sus líneas hasta los pueblos afectados. Alfredo Arija, en reunión con los informadores locales, manifestó que la esperada estación de autobuses será una realidad a partir de este mismo mes, fecha

del comienzo de las obras. Con un coste de 204 millones de pesetas la estación, sufragada íntegramente por la Junta de Comunidades, constará de una planta sótano en la que se habilitarán 18 darsenas para los autobuses, una entreplanta con taquillas y diferentes servicios y una primera planta en la que se construirán 400 metros cuadrados de oficinas. La parcela, con una extensión de 8.000 metros cuadrados, ha sido aportada por el Ayuntamiento y está ubicada frente al colegio de las Cristinas. De doce a dieciocho meses es el plazo que la empresa constructora, Ferrovial, dió al Consejero para la finalización de las obras.

JOSE BONO VISITA EL SEÑORIO DE MOLINA DE ARAGON



La visita de José Bono, Presidente de la Junta de Comunidades a nuestra provincia comenzó el martes y se prolongó hasta el miércoles. Taravilla, Peralejos de las Truchas, Poveda, Checa, Orea, Pinilla de Molina y la propia capital del Señorío, fueron las poblaciones que compusieron el recorrido de Bono, que tuvo que

soportar temperaturas de 15 grados bajo cero. El Alcalde de Molina de Aragón, Antonio López Polo expuso al Presidente, a quien acompañaba el Consejero de Sanidad, Bienestar Social y Trabajo, Juan José de la Cámara, los problemas de la comarca, entre ellos la despoblación demográfica, el abandono de la

explotación de ricos yacimientos de uranio y la necesidad de establecer comunicaciones entre Poveda de la Sierra y Taravilla. José Bono, por su parte, señaló que las deficientes infraestructuras que padece la intercomunicación regional son uno de los principales escollos que dificultan el desarrollo de Castilla-La Mancha.

SE REPRESENTO EN GUADALAJARA LA 1.ª MUESTRA DE TEATRO CLASICO

Organizada por la Dirección General de Cultura y por la Consejería de Cultura de la Junta de Comunidades, se representó en Guadalajara, del 7 al 11 de enero, la 1. Muestra de Teatro Clásico. La Compañía de Teatro

Popular, dirigida por Antonio Guirau, ofreció las cinco obras de su repertorio en el Coliseo Luengo, para marchar después a Sigüenza y Molina de Aragón, donde actúa hoy. La Muestra comenzó en Ciudad Real y ofrecerá, en nuestra región, un total de 60 representaciones de "La discreta enamorada" y "El caballero de Olmedo", ambas de Lope de Vega, "El lindo don Diego", de

Agustin Moreto, "La dama duende", de Calderón de la Barca y "Don Gil de las calzas verdes", de Tirso de Molina. Antonio Navarro, Director General de Cultura y Antonio Guirau, Director de la Compañía, junto a Angel García Méndez, Delegado Provincial de la Consejería

de Cultura, analizaron, en La Prensa Alcarreña, los resultados obtenidos en nuestra ciudad por la Muestra.

SE PRESENTA OFICIALMENTE EN LA CIUDAD EL SINDICATO UNIFICADO DE POLICIA

El Sindicato Unificado de Policía, SUP, se presentó oficialmente en Guadalajara el jueves 10 de enero. En el acto estuvo presente el Secretario General del Sindicato, Juan García Gámez y el responsable del Comité Provincial Antonio Romero. El sindicato fue creado en 1976 y

legalizado el 22 de noviembre de 1984, teniendo como máximos objetivos la profesionalización, democratización y desmilitarización de la policía. El próximo 20 de enero celebrará el sindicato su primer Congreso Nacional, centrandó sus mayores expectativas en la futura

Ley de Cuerpos y Fuerzas de la Seguridad del Estado, de la que esperan provenga la tan esperada unificación de los cuerpos policiales. El SUP cuenta, aproximadamente, con unos 25.000 afiliados, lo que equivale al cincuenta por ciento de la plantilla de la policía nacional.

DISTRIBUIDOR

Artículo regalo, en Bares, estancos, bazares, librerías, etc... En poblaciones de toda España. Urge en Guadalajara.
Inversión pequeña. Escribir indicando teléfono a B.R.A.U.P. Apartado n. 84 de Sta. Coloma de Gramanet (Barcelona).

SE NECESITAN SEÑORITAS VENDEDORAS

Con experiencia en cualquier tipo de VENTA para Promociones en Supermercados. C.M. Llamar al Tfno.: 93/237.92.22 de Barcelona.

PRESTENOS SU PROBLEMA LE DEVOLVEREMOS SU SOLUCION

SOMOS ESPECIALISTAS EN MECANIZAR EMPRESAS

*Tenemos funcionando en más
de 400 empresas:*

APLICACIONES GENERALES

Contabilidad.
Gestión Comercial.
Nóminas.

APLICACIONES SECTORIALES

Administración de fincas.
Agentes de aduanas.
Gestorías y asesorías.
Distribución alimentación.
Confección.
Publicidad.
Calzado.
Agencias de viajes.
Constructoras e Inmobiliarias.
Limpieza.
Cristalerías.
Declaración de renta y Patrimonio
Video club



Además haremos su aplicación a medida

**AMPLIA GAMA DE EQUIPOS
DESDE 19.000 Ptas MES**



INFORMATICA S.A.

Núñez Morgado, 3 - 6.º
28016-Madrid
Tels. 733 77 46 - 733 76 12/96

General Ruiz, 4 bis
Valladolid-4
Tel. 22 21 97

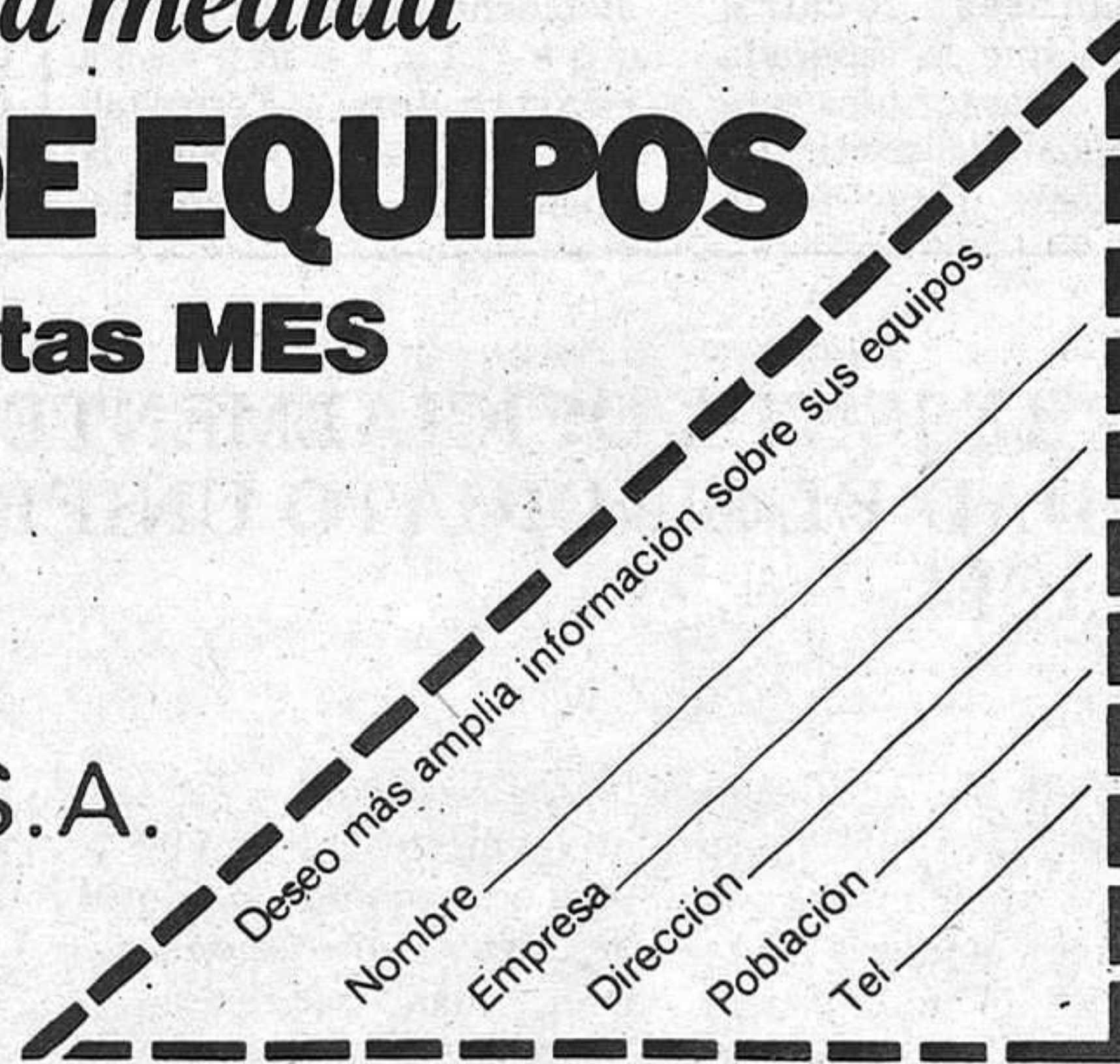

deportes deportes deportes deportes

2.º Y DEFINITIVO ASALTO DEL DERBY ALCARREÑO

Emoción por todo lo alto la que se vivirá en la tarde de hoy domingo desde el momento que la bola empiece a rodar por el césped del Pedro Escartin, se van a enfrentar por 2. vez los equipos alcarreños de la categoría de bronce del fútbol español en un partido oficial y que si no se espera que se de una calidad brillante, hay una cosa que esta asegurada de antemano y es la incertidumbre y su correspondiente emoción, estos partidos pueden deparar cualquier tipo de sorpresa y aunque el Deportivo y eso por jugar de local parece que sale con un poco de ventaja, no es menos cierto que la cantidad de seguidores que a buen seguro se desplazarán desde la vecina localidad a la Capital con el fin de ayudar en lo posible a sus colores y si es posible ganar por primera vez, dentro de la competición oficial, a los capitalinos.

En el Deportivo Guadalajara existe una aparente tranquilidad cara a este compromiso, en ninguno de los componetes del equipo existe la más mínima duda de que los puntos se quedaran en el Escartin y no digamos en cuanto a los componentes de la Directiva morada ya que cualquier resultado que no sean la adjudicación de los puntos en litigio seria una debacle en toda la extensión de la palabra; no opinan lo mismo los seguidores morados ya que existen diversas opiniones al respecto, pues mientras unos creen que son dos equipos que no se pueden comparar si miramos al presupuesto y los hombres que componen ambas platillas existen otros que opinan a tenor de los últimos encuentros realizados por los morados y dado que el Azuqueca en los partidos que juega fuera de su terreno de juego se defienden incluso y pelean más que en su campo y no las tienen

todas consigo, se echan cuentas de que el Azuqueca fuera de su terreno ha conseguido siete puntos y que en ninguna ocasión y solamente por dos veces ha perdido por más de un gol de diferencia o sea que los comentarios están a la orden del día, por otra parte hay quien se aferra a la idea de que existe mucha diferencia entre los integrantes de las plantillas estos de todas formas son menos pero en fin esperamos a las cuatro y media de esta tarde, o mejor dicho a las seis y cuarto y tendremos la solución.

Carmelo no podrá contar con Tejado ya que viene arrastrando unas molestias que le van a impedir alinearse junto a sus compañeros, posiblemente tampoco Emilio esté lo suficientemente curado de su gripe y los antibioticos hayan echo mella en él, por otra parte es alta definitiva Alfonso que ha estado ausente durante dos semanas después de los partidos frente al Conquense y Alcazar que tan buenas actuaciones tuvo y además goleando, esperamos que la racha continúe y que poco a poco se vaya confirmando en el jugador que todos creemos que es, de esta forma el mister morado ha citado para el partido a la totalidad de la plantilla a excepción del ya referido Tejado, de cualquier manera pienso que la alineación no diferirá mucho si es que sigue pensando lo mismo que el domingo tras el partido de la siguiente que nosotros por nuestra cuenta vamos a adelantar.

Higes; Abad, Garralón, Claveró, Arroyo; Alfonso, Benito, Rubiñán; Panocha, Emilio y Becerra. Caso de que Emilio no estuviera totalmente recuperado tendria opción Martin a estar entre los que inicialmente saltaran o podria estar también Toni. Pienso que Pastor estara en el banquillo ya que

**EN EL DEPORTIVO SERA BAJA TEJADO,
MIENTRAS QUE VIRTUS Y TITO LO
SERAN POR EL AZUQUECA**

Carmelo no estaba muy conforme con su actuación el domingo pasado juzgandole el mismo como algo precipitado y Diego se tendrá que conformar con ver el partido desde la grada, pero no hagamos más de adivino y ciñámonos a los enumerados en la relación que ya hemos comentado y verán que pocas diferencias va a ver si es que las hay en los que salten al terreno de juego.

El otro equipo alcarreño, Azuqueca, esta semana ha entrenado menos que de costumbre, el estado del terreno de juego se ha convertido en una capa de hielo que los mismos jugadores trataban de ni correr por temor a alguna caída o ha hacerse algun tipo de corte ya que el hielo roto tenia unas aristas que daban miedo y es por lo que han correteado por fuera pero sin llegar a ensayar jugadas dentro del mismo.

Baldo, al igual que Carmelo ha citado a toda la plantilla a excepción de Jose Miguel, se lamenta con no poder jugar con todo el equipo de la semana pasada y que tan buen resultado alcanzara en su confrontación con los filiales colchoneros y que como todos ustedes saben finalizo con empate a dos, pero sufrió las expulsiones de Virtus por tarjeta roja directa y que como consecuencia le han caído dos partidos de suspensión; de Tito que al ser acumulación de amarillas tendrá que descansar esta jornada y no así Quique que al no llevar todavía cuatro tarjetas del primer ciclo no le impide participar en el encuentro si su entrenador lo considera oportuno y que seguro estara en el césped del Escartin.

En otro orden de cosas

no ha caído bien en el seno de la familia roji-negra la designación del señor Jimenez de la Coca para dirigir el encuentro pero es que al ser de Ciudad Real y andar por debajo en la clasificación tres equipos manchegos levanta suspicacias y la verdad es que yo estoy con él pues podrian designar a uno de Madrid y se acabaron las suspicacias y no es que se dude de la honradez del colegiado ni mucho menos pero es que el gato escaldado del agua fria huye, pero el Colegio Castellano de Arbitros no se entera ya que si hubieran echado mano al cuadrante que ellos tienen lo podrian haber evitado, pero como deciamos o no saben o no quieren enterarse.

Resumiendo, el plato esta servido ahora vamos a ver cual de los dos equipos alcarreños consigue ser el vencedor, nosotros por nuestra parte y remontandonos el primer partido de Liga vamos a terminar de la misma manera y que haciendo similitud con un dicho taurino pues que Dios reparta suerte.

**PARTIDOS,
CAMPOS Y
HORAS DE
LOS EQUIPOS
ALCARREÑOS
DE LA REGIONAL
CASTELLANA**

1. Regional Grupo II.
Hogar-At.Coslada, a las 12 en Fuente de la Niña.
Marchamalo-Ind Moratalaz, a las 15,45 en Marchamalo.
2. Regional Grupo V.
Sigüenza-Arganda P. a las 15,45 Sigüenza.
Alcala P.-Alovera, a las 16,30 en el Val.
Mondejar-Añoover, a las 16 en Mondejar.
3. Regional Preferente Grupo VIII.
Torrejón del Rey-El Casar, a las 16.
Almonacid-Malaga del Fresno, a las 15,45 en Almonacid.
At.Loeches-Brihuega, a las 15,45 en Loeches.
Torrejón-Meco, a las 11,45 S.Isidro.
Guadalajara P.Tortola, a las 16,15.
Tielmes-Torres, a las 16 Tielmes.
Avance-Yunquera, a las 16 en el Val.
Cabanillas-Almoguera, a las 16 en Cabanillas.

FELIPE EMBID



Envíe el cupón adjunto o llámenos y le explicaremos cómo -apadrinando a un niño o de otra manera- un poco de su dinero puede significar lo que de más valioso existe: la vida humana.

Ayuda en Acción
Caracas, 21 - Madrid-4
Tel. 4100759

Nombre _____
Calle _____
Ciudad _____
Tel. _____

NOTICIAS DE LA EMIGRACION

El retorno de María Zambrano

Con la llegada a España de María Zambrano, ilustre filósofa y ensayista, se ha dicho que termina el humanismo exiliado, que, de acuerdo con Juan Marichal, bifurcó en 1939 a la cultura española en dos zonas geográficas: la España peregrina y la que se quedó dentro de los límites peninsulares e insulares.

Emigrada «porque es la única forma que he tenido de ser española», su exilio no le restó capacidad creativa, ya que ella misma ha reconocido a su entrevistador, que en el desierto del exilio se da mejor la capacidad de crear. «La creación proviene de la revelación, y la revelación y las revelaciones se han dado siempre en el desierto.»

Discípula de Ortega y Gasset, filósofa de la crisis y representante de la España ilustrada y republicana, María Zambrano ha vivido cuarenta y cinco años lejos de España (que siempre ha amado), si bien supo refugiarse con acierto en otros países. «Mi exilio es muy curioso —dijo en una ocasión—, porque he ido encontrando miasmas de patria en todas partes. ¿Acaso España no se ha dado en otras tierras? ¿No está en Venezue-



Con la vuelta de María Zambrano se cierra un nuevo capítulo del exilio.

la, no está en Filipinas, no está en todos lados? A lo mejor, más que en España, allí en Cuba, en México, en Puerto Rico, ser extranjero no era un pecado.»

Admiradora de Nietzsche, Spinoza, San Juan de la Cruz y Cervantes, por citar algunos autores que reconoce amar, María Zambrano confiesa «que el exilio es un ser», y que el ser refugiado es un extranjero que se refugia donde puede, y a veces

con mucho acierto. Kerugada ahora en su recién estrenado piso frente al Retiro madrileño, afirma no haber vivido de ideas «sino de experiencias», y que la persona es libre cuando «puede estar sola, puede pensar y tiene tiempo». Preguntada por si había tenido dificultades para ser una mujer libre, la famosa pensadora respondió que ella no quiso serlo: «Si hubiera querido ser una mujer libre,

Sorollas nunca vistos

Al cumplirse los setenta y un años de la muerte de Joaquín Sorolla, ese extraordinario pintor valenciano que llegaba a la cima del placer cuando pintaba, dos homenajes vienen a corroborar que su pintura sigue viva y que cautiva al público. Fruto de la pasión que sentía cuando cogía el pincel, cuenta en una de sus cartas que era tal su gozo que no quería emocionarse tanto, «porque después de una hora como hoy me siento desecho, agotado, no puedo con tanto placer

ni lo resisto». Placer y pasión, orgasmo pictórico, que sabe comunicar en el lienzo, como se aprecia en las dos exposiciones sobre su obra que se ven en Madrid.

Tanto los Sorollas de Cuba como los de la colección privada de Augusto Dánvila, su gran amigo y confidente, corroboran que es pintor —que ese el que más cuadros ha producido, después de Rubens— sigue vivo a través de su obra, por haber sabido como nadie trasladar con el pincel el placer que sentía al emborracharse con el color o con la luz.

Todo el saber del Mare Nostrum está en ese mar sin playas, de ondas luminosas, en el que se ve la velocidad



NACIMIENTOS

Nacieron en GUADALAJARA, el día 7 de enero, María Pardo Fernández; el día 10, Luis Valladar Merchán; el día 11 de enero, Joaquín Eusebio Estrangüi.

DEFUNCIONES

Fallecieron en GUADALAJARA, el día 11 de enero, Paula Sanz Barbero, natural de Peñalver, de 77 años; el día 12, Emilio Llorente Andrés de Guadalajara, de 88 años de edad.

Anuncios por palabras

ANUNCIO NORMAL, 10 PESETAS LA PALABRA CON RECUADRO, 500 PESETAS

Los anuncios en Cogolludo, 36, Tel.: 22 48 03

LA PRENSA ALCARREÑA

BINGO

BINGO CLUB DEPORTIVO GUADALAJARA (Reinoso, 2). Horario: 5 a 3. Excelente servicio. Aire acondicionado. Restaurante hasta las 3.

VARIOS

SEGUROS GENERALES. Camiones. Turismos. Tractores. Tfno.: 224058. Virgen del Amparo, 16-18, 1. Izquierda.

ESPECIALISTAS EN REVESTIMIENTOS DE PISCINAS. Llámennos al Tfno.: 22 33 15. Guadalajara.

COMPRO VESPA O LAMBRETTA. Máximo 25.000 pesetas. Tfno.: 228597. Horas de oficina. Javier Fernández. Guadalajara.

QH QUINIELA HIPICA. Sellamos en Bodega DEL REY. C/ Alcalá de Henares, 12. GUADALAJARA.

TALLER DE EBANISTERIA ABAD. Muebles de encargo. Tfno.: 22 33 65. C/ Casto Plasencia, n.13. GUADALAJARA.

PROGRAMACION DE LAS EMISORAS LOCALES

<p>SER GUADALAJARA</p> <p>DE LUNES A VIERNES</p> <p>8,30 Matinal Ser Guadalajara. 9,00 Aquí la Ser. 14,00 INformativo (Nacional y Local). 14,45 Ser Guadalajara Musical. 17,00 "Cita a las cinco". 18,00 Ser Guadalajara Musical. 20,30 Grande entre los grandes. 22,00 Informativo (Nacional) 22,10 La noche es joven. 22,30 Angel Alvarez. 23,00 Hora 25. 0,00 La Trastienda. 0,30 El loco de la colina. 3,00 De la noche a la mañana. 6,00 El despertador. 7,00 Matinal Ser.</p> <p>SABADOS</p> <p>8,30 Matinal Ser Guadalajara. 9,00 Radio Fin de Semana. 11,00 Super Baby. 12,00 Sorteo Lotería Nacional. 12,25 Radio fin de semana -Pajaro que vuela... 14,30 Informativo (Nacional). 14,45 Radio fin de semana musical. 15,00 "Entre nosotros". 17,00 Radio Fin de semana musical. 19,00 Informativo (Local). 19,30 Carrusel de baloncesto. 22,00 Informativo (Nacional). 22,10 La noche es joven. 22,30 Angel Alvarez. 23,00 Hora 25. 1,00 Gran Movida.</p> <p>DOMINGOS</p> <p>8,00 Radio Fin de semana musical. 12,00 El Gran Musical.</p>	<p>13,00 Radio fin de semana musical. 14,30 Informativo (Nacional). 14,45 Radio fin de semana musical. 20,00 Informativo (Local). 21,00 Extra Deporte. 21,15 Radio fin de semana musical. 22,00 Informativo (Nacional). 22,10 Adios domingo adios. 22,30 Canciones de otro tiempo. 23,00 Hora 25. 0,00 Extra Deportes. 1,00 Enigmas. 3,00 De la noche a la mañana.</p> <p>NOTA.: A todas las horas se ofrecen boletines informativos.</p> <p>RADIO GUADALAJARA</p> <p>DE LUNES A VIERNES</p> <p>8,00 Las primeras del día. 8,30 En onda. 9,30 FM en castellano. 10,30 Hablar por hablar. 13,00 El sacapuntas. 13,30 Objetivo Castilla-La Mancha. 14,00 Informativo nacional. 14,30 Libro de quejas. 15,00 Pípperrin y rosas. 16,00 Mi tertulia musical. 17,30 De tarde en tarde. 19,30 Guadalajara al día (Informativo Local). 20,00 Cross musical. 20,15 Ritmo deporte (En conexión con Madrid). 20,45 Deportivo 94.7 (Este programa los lunes y los viernes finaliza a las 21,15 h. El resto de los días, a las 21,00 h.). 21,00 Buscando la noche. 22,00 La época de (Los jueves se convierte en la BUHARDILLA). 22,30 Sobre las estrellas (Los lunes se convierte en revista tauri-</p>	<p>na, y los Jueves en Guadalajara en Radio Guadalajara). 01,00 Cierre.</p> <p>SABADO</p> <p>8,00 Conectados con Radio Cristal. 9,00 Municipio y formas. 11,00 La mañana del día azul. 13,30 Objetivo Castilla-La Mancha. 14,00 Informativo nacional. 14,30 Autobús internacional. 15,30 Tarde musical. 17,30 Guadalucia. 18,30 Luces de Bohemia. 22,00 Conexión con Radio Alcala. 01,00 Cierre.</p> <p>DOMINGO</p> <p>8,00 Conectados con Radio Alcala. 9,00 Hoy domingo. 13,00 Rampa de salida. 15,00 Retransmisiones deportivas. 16,30 Con ton ni son. 18,30 Ultimas retransmisiones. 19,30 Conexión con Radio Cristal. 24,00 Cierre.</p> <p>NOTA.: Informativos horarios de Radio Guadalajara: de lunes a viernes: 9.00/10.00/11.00/ 00/ 13.00/ 16.00/ 17.00/ 18.00/ 19.00/ Sábados: 9.00/10.00/11.00/ 12.00/ 13.00/16.00/17.00/18.00/19.00/ 20.00/21.00/ Domingos: 9.00/10.00/11.00/12.00/ 13.00/14.00/16.00/</p>
--	--	--

Ambulancias	21 10 74
Policia	091
Comisaria de Policia	22 51 11
Gobierno Civil	22 52 61
Policia Nacional	22 02 41
Policia Municipal	21 10 09
Guardia Civil	22 31 58
Guardia Civil de Tráfico	22 16 90
Ambulatorio de la S. S.	21 17 68
Residencia de la S. S.	22 88 00
Casa de Socorro	21 24 40
Cruz Roja	22 17 88
Donantes de Sangre	22 43 43
Bomberos	21 20 80
Taxis	21 22 45
Ayuda mecánica permanente en carretera	22 11 00
Oficina de información municipal	21 31 02

HORARIO DE TRENES

RENFE - CERCANIAS DE MADRID

GUADALAJARA → MADRID

Salidas	Llegadas	Salidas	Llegadas
5.45	6.54	14.35	15.44
6.05	7.14	14.55	16.04
6.35	7.44	15.15	16.24
6.55	8.04	15.35	16.44
7.05	8.14	16.10	17.10
7.25	8.34	16.15	17.24
7.45	8.54	17.05	18.14
7.55	9.04	17.35	18.44
8.25	9.34	17.55	19.04
8.55	10.04	18.15	19.24
9.15	10.24	18.43	19.52
9.37	10.35	18.55	20.04
9.53	11.02	19.35	20.44
10.35	11.44	19.55	21.03
11.15	12.24	20.26	21.34
11.55	13.04	20.55	22.04
12.35	13.44	21.45	22.54
12.55	14.04	22.09	23.18
13.35	14.44	22.33	23.42
14.15	15.23	22.58	0.07

RENFE - CERCANIAS DE MADRID

MADRID → GUADALAJARA

Salidas	Llegadas	Salidas	Llegadas
5.38	6.47	14.28	15.37
5.58	7.07	14.51	16.00
6.20	7.16	15.18	16.27
6.28	7.37	16.08	17.17
6.48	7.57	16.38	17.47
7.18	8.27	16.58	18.07
7.38	8.47	17.18	18.27
8.18	9.27	17.38	18.47
8.38	9.47	18.18	19.27
9.18	10.27	18.38	19.47
9.58	11.07	19.12	20.12
10.38	11.47	19.18	20.27
11.13	12.12	19.38	20.47
11.18	12.27	20.18	21.27
11.52	13.01	20.40	21.49
12.18	13.27	20.48	21.57
12.38	13.47	20.59	22.08
13.18	14.27	21.38	22.47
13.38	14.47	22.18	23.27
13.58	15.07	22.58	0.07

Todos los trenes llegan a la estación de CHAMARTIN MADRID ATOCHA APD 14 min. antes que a CHAMARTIN A RECOLETOS (apd) 9 min. antes que a CHAMARTIN A NUEVOS MINISTERIOS 5 min. antes que a CHAMARTIN

○ Circula de lunes a viernes, salvo festivos
 × Circula de lunes a sábados, salvo festivos
 † Tren que circula domingos y festivos
 ‡ Este tren llega a MADRID ATOCHA APD 13 min. antes que a CHAMARTIN

Todos los trenes proceden de la estación de CHAMARTIN De CHAMARTIN a NUEVOS MINISTERIOS invierte 5 min De CHAMARTIN a RECOLETOS (apd) invierte 9 min De CHAMARTIN a MADRID ATOCHA APD invierte 12 min

○ Circula de lunes a viernes, salvo festivos
 × Circula de lunes a sábados, salvo festivos

EMISORAS DE RADIO

RADIO GUADALAJARA. Red de emisoras Rato: 94.7 megaciclos, frecuencia modulada.
 RADIO SER GUADALAJARA: 88.6 Megaciclos, frecuencia modulada

Autocares de línea

Empresa Flora Villa, S. A.
 Madrid-Trillo-Zaorejas-Saelices de la Sal: 8.45 y 15 horas.
 Guadalajara-Trillo: 10 y 16.10 horas.
 Guadalajara-Brihuega: 13.30 y 19.00 horas.

Empresa Continental
 Guadalajara-Madrid: 10, 14.30 y 18.15 horas.
 Madrid-Guadalajara: 7.30, 13.15 y 15 horas.
 Madrid-Guadalajara-Jadraque-Soria: 8.45 y 16 horas.
 Soria-Jadraque-Guadalajara-Madrid: 10.30 y 15.30 horas.

Empresa Samar
 Madrid-Guadalajara-Molina de Aragón-Teruel: 7.45 y 15 horas.
 Llegan a Guadalajara a las 8.45 y 16 horas.
 Llegan a Molina de Aragón a las 17.45 horas.
 Teruel-Molina de Aragón-Guadalajara-Madrid: 8 y 14.30 horas.
 Llegan a Molina de Aragón a las 9.45 y 16.15 horas.
 Llegan a Guadalajara a las 11.45 y 18.15 horas.

Empresa Vázquez
 Madrid-Guadalajara-Molina de Aragón: 14 horas.
 Pasa por Guadalajara a las 14.50 horas.
 Llegan a Molina de Aragón a las 17.45 horas.
 Molina de Aragón-Guadalajara-Madrid: 8.30 horas.
 Llegan a Madrid a las 12 horas.
 A las 10 y 16.30 salen de Alcolea del Pinar hacia Sigüenza.

Farmacia de guardia:

HOY.- M. Ascensión Diego González
 Diego Reinoso, 5

cupón pro-ciegos

TVE-1

9.45 Carta de ajuste.
 10.00 Concierto.
 10.30 El día del Señor. Santa misa.
 11.30 Pueblo de Dios.
 12.00 Tiempo y marca. Esquí: Copa del Mundo, eslalon desde Kitzbuehez. Carreras de caballos: desde el hipódromo Pineda, de Sevilla. Baloncesto: desde Zaragoza, encuentro entre los equipos de CAI Zaragoza-Caja de Ronda.
 15.00 Telediario.
 15.35 El Inspector Gadget. La galería de arte.
 16.05 Para el resto de sus días. Frere y Sylvia han contraído matrimonio.
 17.00 ...Y sin embargo, te quiero.
 17.50 El planeta viviente. Nuevos mundos.
 18.50 Más vale prevenir. Dolor de cabeza.
 19.15 Estudio estadio. Reportajes sobre el futbolista francés Michel Platini

y sobre el jugador de baloncesto universitario Akeem Olujuwon.
 20.00 M.A.S.H. El médico del general.
 20.30 Telediario.
 20.55 El cuarto brass.
 21.55 Especial musical. Mari Trini.

22.55 Autorretrato. Adolfo Domínguez, creador de moda vanguardista.
 24.00 Despedida y cierre.

TVE-2

11.45 Carta de ajuste.
 12.00 La larga búsqueda. Religiones primitivas: el camino de los antepasados.
 12.55 Esquí. Copa del Mundo.
 14.15 El padre Murphy.
 15.30 España en la Antártida. Último episodio.
 16.00 Cosmos. Último episodio.
 17.00 Estrenos TV. La bella y la bestia, 1976 (85 minutos).
 18.35 Tenis. Final del trofeo Masters.
 20.00 Anillos de oro. Una pareja. Direc-

tor: Pedro Masó. Autor: Ana Diosdado. Fotografía: Alejandro Ulloa.
 21.00 El dominical. El programa tiene previsto emitir los siguientes reportajes: 72 horas con Lorca. Emilio Indio Fernández, el cineasta de la revolución mexicana. Mientras tanto (Informe sobre el hambre en el tercer mundo).
 22.05 Largometraje. Extraño suceso (So long at the fair), 1950 (85 minutos). Director: T. Fisher, A. Darnborough. Autor: Anthony Thorpe. Guión: H. Mills, A. Thorne. Música: Benjamin Frankel. Intérpretes: Jean Simmons, Dirk Bogarde, David Tomlinson, Honor Blackman, Félix Aylmer, Betty Warren. El 6 de mayo de 1889 se inaugura la Exposición Universal de París.
 23.45 Despedida y cierre.

PROBLEMA DE AJEDREZ

Por ARTURO POMAR

Número 581
 Las blancas juegan y ganan

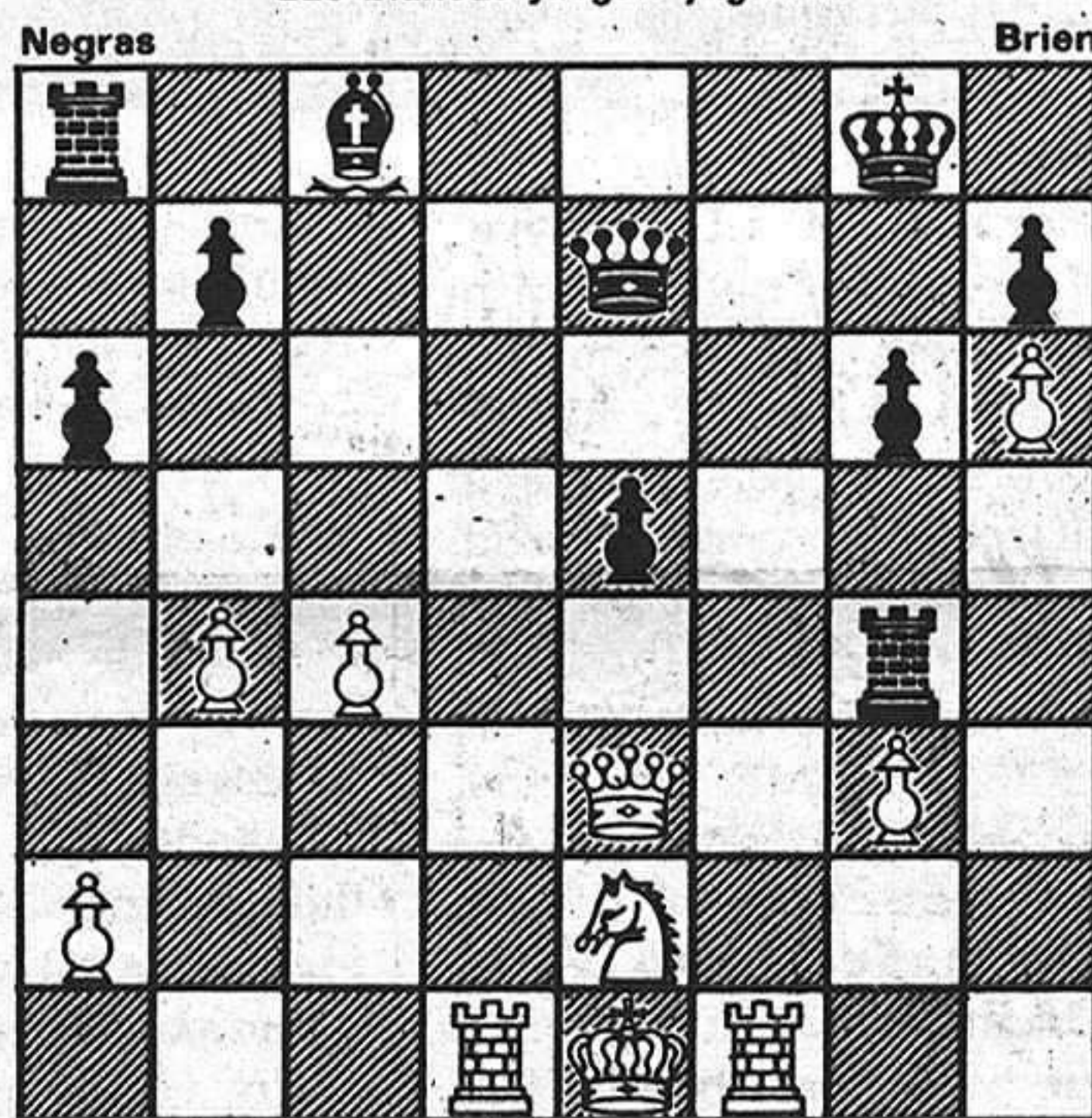

Blancas: Stevenson
 Aunque la posición blanca se muestra favorable, no se espera sin embargo un remate inmediato.
 ¿De qué modo se debe, pues, continuar para cristalizar la ventaja blanca?
 Contienda efectuada en Inglaterra en 1962.

SOLUCION AL PROBLEMA DE AJEDREZ NUMERO 580

C6C1 1 ...
 La amenaza es 2.D8T++
 ... 1 C2T
 Si 1... PXC, 2.AXA+
 ganando la dama.
 1.TXA 2.PXT
 DXT+ 3 ...
 Jugada de desviación.
 ... 2 DXD
 AXP++ 3
 Un remate elegante no exento de vistosidad.

BOLETIN DE SUSCRIPCION

D.
 calle núm. piso

Localidad

Provincia Teléfono

LA PRENSA

Se suscribe al diario LA PRENSA por el período de un
 Y PRORROGABLE HASTA NUEVO AVISO.

Indique con una cruz (X) la forma en que abonará su suscripción.

Giro postal núm. impuesto con fecha:

Cheque adjunto, núm.

Firma

PRECIO DE SUSCRIPCION

Anual: 9.300 Semestral: 4.650

ENVIE ESTE BOLETIN A

LA PRENSA

Calle Cogolludo, 36
 GUADALAJARA Tel.: 22 85 97.

HERRERA CASADO CUESTIONA LA PROPIA EXISTENCIA DE HORCHE EN SU CONFERENCIA SOBRE EL IX CENTENARIO DE LA RECONQUISTA

Con una conferencia a cargo del Cronista Provincial; el doctor Herrera Casado, titulada "IX Centenario de la Reconquista de Horche" pronunciada el pasado viernes en el salón de sesiones del Ayuntamiento de Horche, ha dado comienzo la celebración de actos programados con motivo del IX Centenario de la Reconquista de Guadalajara. En este acto estuvieron presentes el presidente de la Diputación; José María Bris, vicepresidente; el diputado provincial José Díaz en su calidad de Presidente de la Comisión de Cultura, así como el diputado José Antonio Mínguez, delegado de la presidencia para la zona, y el senador Ruiz Ruiz, entre otras personalidades. Tras unas breves palabras de agradecimiento y salutación a cargo del alcalde de la localidad, Pedro García Moya, y una somera presentación de José Díaz relativa al marco general en el que se encuadraba esta conferencia, el doctor Herrera Casado ofreció una amplia versión del tema objeto de la conmemoración. El cronista provincial dividió su disertación en dos partes bien diferenciadas, una haciendo un recorrido por la situación general en la época, con especial incidencia en la decadencia del reino de Toledo, que acabó cayendo en manos del rey castellano Alfonso VI como una fruta madura y sin apenas acciones armadas. Fijó esta caída de Toledo, y la muerte de la cultura árabe en Toledo, hacia la segunda quincena de mayo de 1085, y estableció una inmediata correlación con la caída en manos cristianas del resto de las ciudades y villas escasas fechas después. La segunda parte de la intervención del doctor Herrera Casado giró en



torno a Horche, comentando que vista esta situación de rendición de Toledo sin asedio militar, lo más probable es que en Horche no ocurriese nada, ninguna acción de especial relieve histórico; no obstante, se hizo eco de una antigua leyenda, recogida y puesta en letra impresa por el Padre Talamanco, destacado historiador local, de que fue tomada por Alvar Fáñez el 23 de junio de 1085, un día antes de la toma de Guadalajara, y que fue aquí, en un lugar conocido vulgarmente con el nombre de "Olmas de Alvar Fáñez" donde acamparon las huestes del primo y lugarteniente antes de iniciar la conquista de Guadalajara. Seguidamente cuestionó la propia existencia de Horche en aquella fecha histórica, si bien señaló la existencia de dos pueblecitos: La Magdalena y Valverde; y se detuvo en consideraciones acerca del hombre de Horche: Para el Padre Talamanco, derivado directamente de la ciudad caldea de Ura la que se le unía un denominativo: Ur-Che; para Juan Catalina, el primer cronista de la provincia, derivaba de la palabra latina Orti, huertecillos para el historiador local, Miguel Pérez, era de origen vascuence or-che, allá

arriba, la casa de arriba, señalando que el pueblo fue repoblado por vascos, fundamentalmente por pastores vascos. Finalmente, hizo un detenido recorrido por el escudo de la villa, que representa una parte de la historia de la misma, haciendo una descripción del mismo con especial incidencia en el castillo de Mairena, ya desaparecido pero del que quedan testimonios de su existencia, y terminó haciendo peticiones para que los vecinos de Horche defendiesen y respetasen su historia.

Cerró el acto el presidente de la Diputación, haciendo una reafirmación de la necesidad de afianzar e incrementar el interés y cariño que tienen los habitantes hacia las raíces firmes de su historia, al tiempo que anunció como auténtica sorpresa la entrega de la realización plástica del escudo de la villa y la investigación histórica del mismo, siendo precisamente Horche el primer pueblo que iba a recibir estos documentos. Glosó la significación de estos símbolos y expuso la tarea que está llevando a cabo la Diputación en este sentido, dotando de escudo a algunos pueblos o recuperando el que ya tenían, en otros casos.

ARMALLONES

SUBASTA DE PASTOS, COLMENAS Y TRUFAS

Previo autorización de ICONA y acuerdo del Ayuntamiento de Armallones en fechas próximas se celebrará en la Casa Consistorial de la citada localidad, según se anuncia en el BO de la Provincia de fecha 9 de enero, tres subastas de pastos, colmenas y trufas, siendo las mismas las siguientes:

- Subasta de aprovechamiento de pastos, para 2.400 cabezas de la especie lanar y 40 de mayor, bajo el tipo de tasación de 24.548 pesetas.

- Subasta de aprovechamiento de trufas

circunstancial de maderas de pequeñas dimensiones, procedentes de limpieas en el monte de U.P., número 152, denominado "Las Tejas", que comprende lo siguiente: 1.000 m.c. de madera, con corteza, en el tramo IV, con una tasación de 725.145 pesetas, que será el tipo base.

La duración del contrato será de dos meses, a partir de la adjudicación definitiva, correspondiente al año 85.

SUBASTA EN OREA



plurianual por cinco años en 100 hectáreas y bajo el tipo de tasación de 20.000 pesetas por anualidad.

Las proposiciones reintegradas se presentarán en la Secretaría del Ayuntamiento, todos los días hábiles hasta el anterior en que se produzca la subasta. Si alguna subasta quedase desierta, se celebrará la segunda, transcurridos cinco días hábiles de celebrada la primera, a la misma hora en el Ayuntamiento de Armallones.

SUBASTA EN MOLINA

Por otra parte en el B.O. de la Provincia también de fecha 9 de enero se anunciaba la próxima subasta que consistirá en el aprovechamiento

Por otra parte, en Orea se realizarán en breve las siguientes subastas:

-1.200 pinos verdes, en pie, con un volumen de 515 m.c., bajo el tipo de tasación de 3.090.000 pesetas.

-270 pinos verdes, en pie, con un volumen de 211 m.c., bajo el tipo de tasación de 1.080.000 pesetas.

-1.200 pinos verdes, en pie, con un volumen de 614 m.c., bajo el tipo de tasación de 3.991.000 pesetas.

-600 pinos verdes, en pie, con un volumen de 550 m.c., y con un tipo de tasación de 3.300.000 pesetas.

- Y, finalmente, subasta de 1.400 pinos, con 592 m.c., bajo el tipo de tasación de 3.433.600 pesetas.