

Gravísima cogida en el quinto día de Ferias

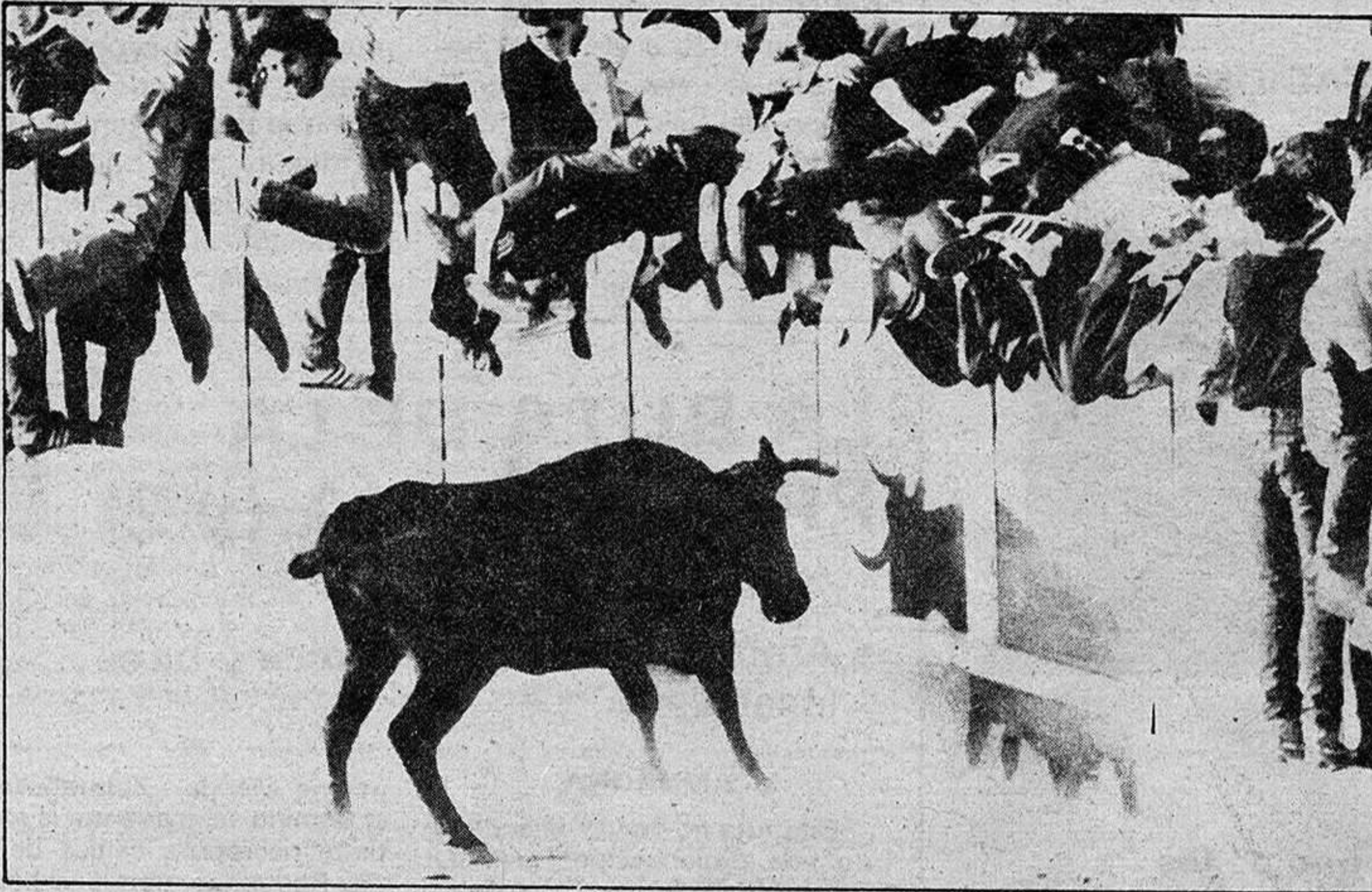

LA VAQUILLA ATRAVESO GARGANTA Y LENGUA DE SU PRESA

- Hay que destacar la actuación del equipo médico de la Plaza que hubo de intervenir sin pérdida de tiempo al herido

(Página 11)

Bajo la amenaza de una escopeta

ROBARON UNA SUCURSAL DE LA CAJA DE ZARAGOZA

- El botín se calcula entre las doscientas mil y las trescientas mil pesetas

(Página 12)

Necesidades de los municipios

PUEBLO A PUEBLO

(Página 3)

CHIQUETETE: ¡QUE LOCURA!



Si Pàtxy Andión se volcó con el escaso público que acudió a verle, en la actuación del conocido cantante Chiquetete sucedió justamente lo contrario. El público aplaudió a rabiar, cantó junto al cantante y le animó e insistió para que repitiera las canciones. Chiquetete parecía cansado y actuó durante tan sólo una hora, eso sí, perfecto.

En la fotografía, los "fans" o la mayoría del público no pudo resistirlo y al final de la actuación corrieron hacia el escenario para dar la mano al cantante o incluso "tirarse" un baile con él. Las peñas le regalaron el pañuelo morado de las fiestas, el fajín, pegatinas e incluso una gorra. Cláveles arrojados a Chiquetete por guapas jóvenes que coreaban sin cesar sus canciones y manos alzadas en homenaje al cantante, fueron los datos más destacables de la noche.

(Información en página 9)

En nuestro número del martes

MONOGRAFICO DE LAS FERIAS 1983

provincia provincia provincia provincia

NUESTRAS FIESTAS

Cuando finalice el día de hoy, los azudenses, sólo a los que todavía les queda fuerza, contarán "el pobre de mí" como despedida a estas Fiestas 23. Pues con la quema de fuegos artificiales, que tendrán lugar a las 22,00 horas se dan por terminadas las mismas, que a lo largo de estos nueve días se han venido

AZUQUECA: HOY TERMINAN

celebrando. Ayer, sábado, tuvieron lugar diversos actos como pasacalles y diana a las 11 de la mañana, baile vermouth que se celebró en el Barrio de la Paz. Y un original festival taurino, ya que estuvo dedicado a todas las féminas de la localidad.

Por la tarde - noche, marcha para todos al son que marca la orquesta Adagio, gran verbena, y cómo no, concurso de disfraces.

Los actos previstos para hoy, último día de fiestas, darán comienzo a las 10,30 horas con la celebración de un torneo de Pelota Pala en el frontón Vicasa. Dicho concurso organizado por el Club de Pelota Azuqueca.

A las 11 tendrá lugar un

gran pasacalles para los niños de la localidad. Y, para que nadie se queje de que se les olvida en las Fiestas, a las 18 horas, se celebrará en el Polideportivo municipal un festival de variedades, dedicado íntegramente a los mayores.

El último baile popular dará comienzo a las 20 horas en el recinto Ferial, amenizado por el grupo Alex, y dos horas más tarde, se procederá a la quema de fuegos artificiales. Los que todavía tengan ganas y fuerzas para bailar podrán hacerlo y despedir bien la fiesta hasta altas horas de la madrugada.

PARA PROMOVER GRAN URBANIZACION

LE REGALAMOS EL CHALET



A todos y cada uno de los compradores de las 200 primeras parcelas

"LA BELTRANEJA"

Urbanización totalmente legal, con licencia para construir.

Un bosque con abundancia de agua

PARCELAS A PAGAR 12.500 PTAS. MENSUALES, SIN ENTRADA

Nuestro sistema de publicidad es claro: Preferimos regalar a nuestros clientes en obras que revalorizan la urbanización antes que hacer grandes desembolsos en otros medios publicitarios

Información: En la propia urbanización, todos los días, incluso sábados y festivos, km. 81,400 de la Ctra. Madrid - Barcelona (margen derecha), TRIJUEQUE (Guadalajara).

Plan parcial y proyecto de urbanización aprobado por la COMISION PROVINCIAL de Urbanismo de GUADALAJARA el día 9 de junio de 1983

LA RUTA DE LA PREHISTORIA (y 2)

- Ambrona, Horna, Alboreca y otras localidades

AMBRONA

Esta ruta no puede dejar de lado una prolongación fuera del límite provincial de Guadalajara para visitarla Loma de Los Huesos de Ambrona, el más importante yacimiento de Europa del Paleolítico inferior. Se trata de un campamento de cazadores que habitaron un terreno pantanosos en el momento crítico de calor del segundo interglaciario, hace unos 250.000 años. En el término, lindante con el de Torralba han aparecido restos de elefantes y otros mamíferos cuaternarios: mamut, mastodontes, caballos, toros... pero los mejor conservados: cinco costillas, unas quince vértebras, dos pelvis, dos escápulas, un fémur, un húmero y cuatro colmillos (dos de ellos superan los tres metros), todo ello correspondiente a la especie "elephas antiquus", que se exhiben en el propio lugar donde fueron descubiertos protegidos por una instalación techada que puede visitarse recogiendo al guía en el pueblo de Ambrona.

El acceso por la N-II se consigue sin más que seguir los indicadores que comienzan en la disviación que debe tomarse poco antes de llegar a Medinaceli. También resulta difícil dejar de recomendar la visita a la inmediata Medinaceli, una de las villas más interesantes de Castilla dominada por el único arco romano de triple arquería conservado en España

HORNA-ALCUNEZA

Retornando a la provincia de Guadalajara cruzamos Horna, donde existe un taller de artesanía de hierro forjado, así como la tradición de que su ermita de Los Quintanares está edificada sobre las ruinas de una villa romana.

También el inmediato pueblo de Alcuneza existen restos de una villa romana; no hay que olvidar que por esta zona pasaba la calzada romana que unía Sigüenza con Medinaceli dentro del iti-

nerario Mérida - Zaragoza. En el término se encuentra la importante necrópolis celta de Prados Redondos, donde se han encontrado importantes ajuares con objetos de cerámica, bronce y hierro.

ALBORECA-OLMEDILLAS

A partir de Alcuneza hay que ascender por un solitario camino hacia estas dos mínimas aldeas. Entre ambas, en torno al barranco de la Cueva, pueden verse las tres gigantescas bocas de una gran caverna, riquísima, enclave prehistórico que fue hatido iningerrumpidamente, al menos desde época neolítica; hoy se dedica a refugio de ganado, aunque también se han rodado en ella escenas de la película Las Troyanas.

GUIJOSA

Retrocediendo y poniendo rumbo a Sigüenza tenemos ocasión de hacer una última e interesante incursión para visitar el castro de Castilviejo. Pasado el caserío de Guijosa hay que seguir la carretera durante unos 1.500 metros en dirección a Cubillas del Pinar para subir una empinada cuesta que aparece a la derecha. Nos encontramos con una fortaleza de época celtibérica con un peculiar sistema defensivo basado en el aprovechamiento de un terreno protegido en forma natural por fuertes desniveles, salvo por el frente, donde se alza una muralla de estructura acodada y campo con "chevaux-de-frise" (hileras de puntiagudas piedras hincadas ante la muralla para impedir, o al menos dificultar, que la caballería y sobre todo los carros y armas de guerra pudieran acercarse).

SIGUENZA

Tan duro recorrido siguiendo los rastros dejados por el hombre primitivo merece un buen descanso en un civilizado lugar. Nada mejor que la hospitalaria ciudad de Sigüenza.

provincia provincia provincia provincia

Encuentro sobre Política Cultural y Arquitectura en la ciudad del Doncel

ASISTE EL MINISTRO DE OBRAS PUBLICAS

Se está celebrando en Sigüenza un encuentro sobre Política Cultural y Arquitectura, promovido por la Dirección Provincial de Arquitectura y Vivienda del Ministerio de Obras Públicas y Urbanismo.

Las jornadas de trabajo comenzaron el viernes por la tarde y finalizan hoy domingo. Tienen por objeto debatir las relaciones existentes entre los enfoques culturales del momento y planteamientos profesionales y sociales de los organismos en la respectiva de interpretar sus trabajos en las demandas de la sociedad.

Entre los asistentes se encuentran el Ministro de Obras Públicas, Julián Campo; el Director General de Arquitectura y Vi-

vienda, Antonio Vázquez de Castro; el Director General de Acción Territorial y Urbanismo, Damián Quero; así como los profesores extranjeros Kenneth Franpton, de Nueva York; François Chaslin, de París, y Nuno Postas de Lisboa.

La asistencia del ministro, que llegó el sábado por la mañana, básicamente tiene por objeto hacer su aportación como un ciudadano más al desarrollo de las discusiones y recoger información de primera mano de los estados de opinión y planteamiento de un grupo muy cualificado de profesionales de arquitectura.

El encuentro se clausurará hoy domingo por la mañana.

SIGÜENZA

DIMITE EL CONCEJAL CARLOS MARTINEZ CEPA

La noticia política de la semana es la dimisión del concejal de la coalición AP-PDP-UL, Carlos Martínez Cepa, por motivos estrictamente profesionales.

El citado concejal era médico de Riosalido y al cesar como tal, ha presentado su dimisión, por presumible traslado a otro lugar en donde ejerza su profesión.

En estos momentos, se ignora quién puede ser su sustituto en el momento en que su dimisión sea efectiva.

NUEVO EQUIPO REEMISOR DE TV

Por fin, los deseos de

mucha gente van a ser complacidos, porque se están efectuando obras de acondicionamiento para la instalación de un nuevo equipo reemisor de TV; tanto para la primera como para la segunda cadena.

Hay que señalar, como novedad, la instalación de un repetidor de FM que hará posible la recepción de las emisoras de esta banda de frecuencia, circunstancias esta que ahora no se da, o que el recibe alguna emisora lo hace en condiciones precarias.

SEGUNT

EL PANAL

El problema de la recogida de basuras en los pueblos de nuestra provincia sigue saliendo a la palestra cada vez que los Ayuntamientos tienen que exponer sus problemas y necesidades. Lo cierto es que muchas veces hay tramos de las carreteras de la provincia, que se encuentran llenos de bolsas de plástico -de basuras, por supuesto-, desperdicios, etc. causando por una parte una panorámica nada agradable a la vista de cualquiera, y por otra, pudiendo provocar un foco de infección. Parece ser que Diputación está dispuesta a estudiar el tema, una vez que pasen las fiestas de la capital y el mes de septiembre y parece ser también que la idea va encaminada a las creaciones de mancomunidades de recogida de basura. Esperemos que los estudios sean positivos y se pueda llevar a efecto.

o o o o

Finalizando la época de verano, estos tres meses, julio, agosto y septiembre, llenos de fiesta, de poco trabajo y de viajes, es hora de comenzar de nuevo a pensar en lo cotidiano, en la solución de los múltiples problemas que siempre hay en los pueblos y es hora de realizar todo lo posible por la mejora de los mismos. Cuatro meses han pasado ya desde que tomaran posesión las nuevas Corporaciones Locales, tiempo suficiente para poner todo al día y saber ya por donde se anda. Ahora, tan sólo falta que se comience a funcionar y a hacer cosas, como debe ser, y no va por nada.

ANTENA

Necesidades de los municipios de la zona de Guadalajara

PUEBLO A PUEBLO

Con la ausencia del Ayuntamiento de Azuqueca de Henares, que escusó su imposibilidad de acudir a la reunión, recientemente se celebró una nueva jornada de trabajo de la Diputación Provincial y municipios de la zona de Guadalajara en la capital. Cada Ayuntamiento, como es habitual, expuso las necesidades más urgentes, así como los problemas a resolver de cara a estos próximos cuatro años, para que Diputación los tenga en cuenta a la hora de elaborar el Plan Cuatrienal de Actuación en la provincia, que se espera esté terminado en el próximo mes. Nuevamente, los temas de infraestructura salieron a la palestra, si bien como una necesidad menor que en otras localidades de la provincia. A continuación, citamos las peticiones realizadas por los Ayuntamientos para sus respectivos municipios, pueblo a pueblo.

ALDEANUEVA DE GUADALAJARA: Ampliación del abastecimiento del agua, buscando un nuevo manantial; ampliación de la red de abastecimiento y saneamiento; adecuación del edificio de la Juventud; ayuda para continuar el mantenimiento de línea de autobuses con Atanzón; reparación del camino vecinal, en unos 5 kilómetros; mobiliario para el Ayuntamiento; construcción de un frontón. El presupuesto ordinario del Ayuntamiento

es de 1.050.000 pesetas.

ARMUÑA DE TAJUÑA: Alumbrado público, ampliación del mismo; solicitud de diez bocas de riego; ampliación de la red de alcantarillado; subvención para poner en marcha el Hogar del Juvilado y el Club Social; contándose ya con local; reparación del edificio municipal; construcción de un frontón y piscina; pavimentación y apertura de nuevas calles; ampliación del depósito de agua; restauración de la fuente; mobiliario para el Ayuntamiento. El presupuesto asciende a 850.000 pesetas.

ATANZON: Ayuda económica para terminar de pagar la pavimentación de las calles; alumbrado público; ampliación y reforma del cementerio municipal; reforma del edificio municipal y acondicionamiento de viviendas; terminación de pavimentación en algunos tramos; incremento de la subvención para la reparación de la iglesia; solicitud de una posible ayuda económica para el coche de línea; reivindicación de la plaza del farmacéutico pedía y que, al parecer, se quiere llevar a otro pueblo; adecuación del frontón; cabina de teléfono público. Presupuesto: 1.400.000 pesetas.

CABANILLAS DEL CAMPO: Instalaciones deportivas, con campo de fútbol especial y preferentemente; depósito de cadáveres; co-

municaciones por carretera; finalmente, apoyaron la Mancomunidad de Basuras, explicando que la provincia se estaba llenando de ratas y era necesario crear basuras controladas. Presupuesto: 10.000.000 pesetas.

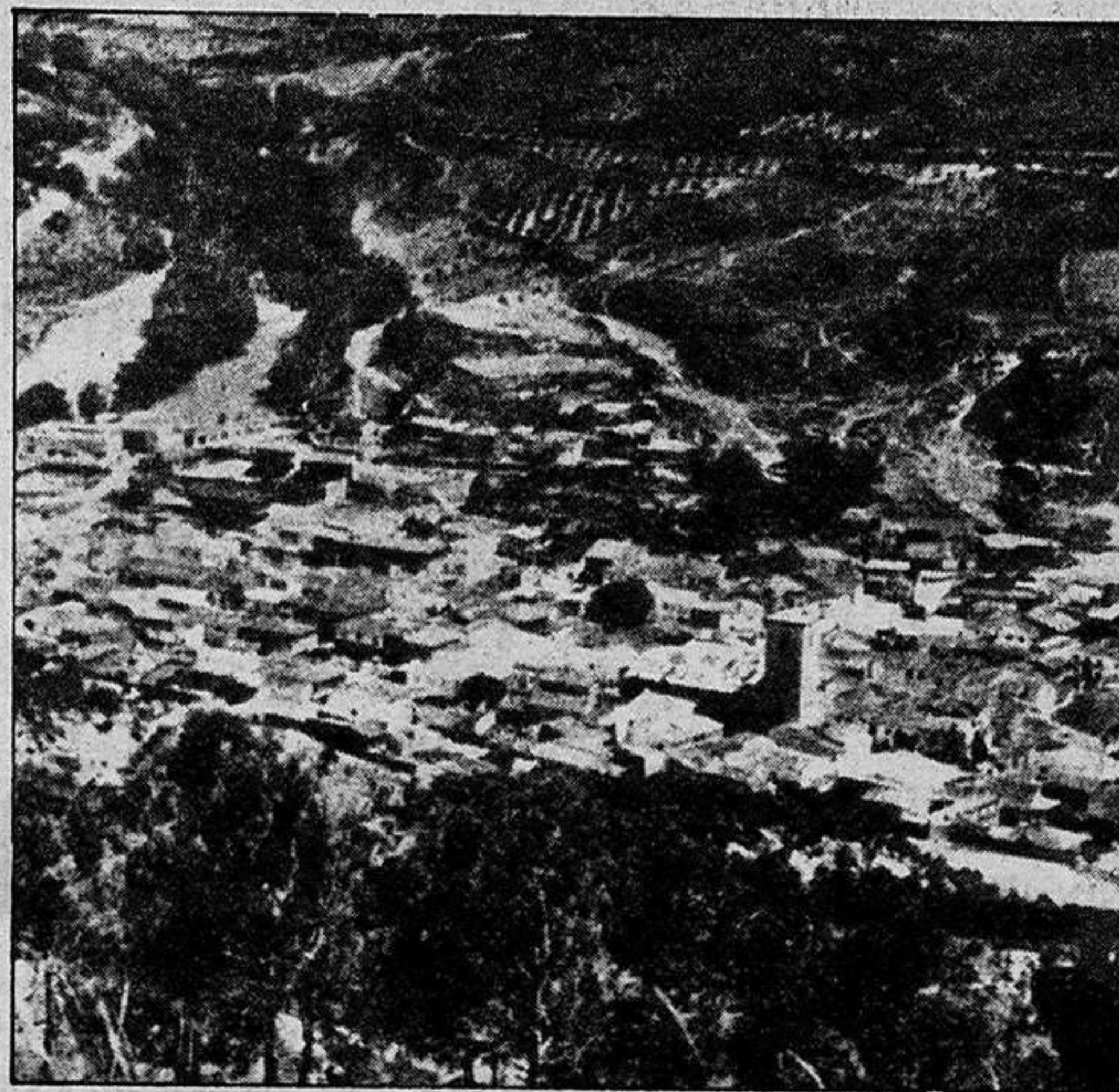

CENTENERA: Ampliación del abastecimiento del agua; adaptación de un edificio para destinarlo al Hogar del Jubilado y Centro de la Juventud; apoyo a la Mancomunidad de Basuras; coche de línea; construcción de un frontón; pavimentación de las calles;

reparación de la iglesia.

CHILOECHES:

Ampliación del abastecimiento de aguas; terminación de la pavimentación de las calles; acondicionamiento de un local para centro juvenil y cultural; construcción de un polideportivo; intentar potenciar de nuevo la idea del circuito del Henares; ampliación del alumbrado público; ampliación de la red de distribución y saneamiento. Presupuesto: 8.500.000 pesetas.

FUENTELVIEJO: Pavi-

mentación de las calles; ampliación del depósito; pavimentar el camino a Tendilla; estudio de una instalación deportiva; apoyo a una posible mancomunidad de basuras; creación de un servicio de recaudación de impuestos, ya que nadie paga y todos piden.

FIRMA RELOJERA JAPONESA DE PRIMERA LINEA

Precisa para: Guadalajara, Segovia, Avila, Toledo

y sus provincias un AGENTE DE VENTAS Interesados remitan curriculum vitae a: Torre de Madrid Planta 8. Oficina 8 Madrid Antes del 18-10-83

Ponemos nuestra cosecha en tus manos.



Nuestra siembra en investigación ha dado la cosecha prevista: nuevas y mejores variedades de semillas de cereales. Semillas certificadas que aseguran mayor rendimiento y garantía.

Semillas fuertes y vigorosas. Semillas adecuadas para cada zona. Consúltanos. Ponemos nuestra cosecha en tus manos, para que siembres con más garantías.



agrar

Cosechas para ganar

También ponemos en tus manos la mejor ayuda financiera y nuestro asesoramiento técnico.
Departamento Comercial: Monasterio de Cogullada, s/n. Tel. 976-29 03 30 Zaragoza-14

Delegado: José Luis Cortés Borderas - Carretera Fontanar, Km. 1 - Guadalajara - T. 21 26 15

deportes

deportes

deportes

deportes

FUTBOL

- Esperanzas del AZUQUECA en el Vicalvaro
- EL HOGAR, a Velilla de San Antonio con muchas ganas
- El MARCHAMALO debe vencer en su campo al Pozo Vallecano
- Un CABANILLAS-YUNQUERA sin signo y esperanzas para el ALOVERA, SIGUENZA y MONDEJAR, que deben vencer en casa
- Derby, también en TERCERA PREFERENTE: FONTANAR-GUADALAJARA PROMESAS

El resto de la jornada deportiva dominguera, es interesante en todas las categorías, tanto por los rivales de los equipos alcarreños, cuanto por las posiciones que éstos ocupan, a unos para hacerles subir la moral, a los otros, para espolearles a salir del lugar en que se encuentran.

En Primera Regional Preferente, el Azuqueca que es líder por su victoria frente al Osiris, viaja hasta Vicalvaro en un partido nada fácil para los de Baldo, no en vano el Vicalvaro, a priori, es uno de los huesos de la categoría, con nombre y hombres para ponerlo difícil, más en su feudo, a cualquier conjunto de la categoría. Obtener en la vecina localidad madrileña algo positivo, sería un gran paso dado por los de la Vega, que con la moral a tope, van a encarar el partido con sus mejores armas, su garra, y su saber estar en el campo. Aunque nada pueda descartarse de antemano, el envite es difícil, a que negarlo.

En Primera Regional Ordinaria, el triunfo frente a sus rivales clásicos, los verdillos del barrio, del Hogar, permite a este equipo visitar hasta Velilla de San Antonio, con las esperanzas puestas en conseguir algo positivo, dado que además, en la pasada jornada nos gustó el Hogar y sus delanteros son hombres de fácil desmarque y algo más de olfato de gol, porque Mata o Llorente, se apoyan en una media con clase, Tony, Varela, y en una defensa rápida y segura particularmente por el centro, donde Cabrerizo y Ladis, dan una pujanza grande a la cobertura. Habrá que esperar, pero nada nos extrañaría que arañasen algo los hogares, aunque es un campo, por aquello de las rivalidades, poco propicio para los de ra-

yas.

El Marchamalo recibe en su campo al Pozo Vallecano y debe ganar; los chicos de Santamaría saben jugar al fútbol y lo han demostrado y ante su afición deben obtener el triunfo, porque es imprescindible para salir de la última plaza, que si bien ahora es totalmente ficticia, tras la sola ornada, no es menos cierto que hay que salir de ella y de ahí que no se pueda producir la sorpresa, máxime teniendo tres delanteros como Salvi, Saceda y Alvaro que son chicos con oficio y con ganas de agradar. Confiamos en el triunfo de los verdes, a pesar de los imponderables.

En Segunda Regional, en la que militan varios equipos alcarreños, no es de extrañar los enfrentamientos entre conjuntos que se conocen muy bien como es el caso de Cabanillas-Yunquera, en un partido que puede ser interesante. El Alovera de Alejandro, viaja a Algete, con esperanzas, y en casa juegan Sigüenza que venció en Ocaña (bien por los seguntinos), contra el Villarejo, Mondéjar frente al Ocaña, y en ambos casos nos inclinamos por el triunfo alcarreño.

Terminemos diciendo que el Guadalajara-Promesas, tras el cuatro-cero de la pasada jornada y dentro de la Tercera Preferente, viaja hasta Fontanar, en otro partido sin signo, ya que ambos conjuntos se conocen bien y puede ocurrir cualquier cosa, aunque confiamos en los pupilos de Sesma, y el simpático equipo del Torrejón del Rey, ha de viajar también hasta Almonacid en un partido, para nosotros, con cierto matiz casero, dada la potencia de los propietarios, que no quiere decir, ni mucho menos, que los de Miguel van como víctimas propietarias ni mucho menos.

CICLISMO

A partir de las diez y media en el Polígono de El Balconcillo...

II CRITERIUM NACIONAL DE ASES

El ciclismo y su afición tienen esta mañana en el Circuito de El Balconcillo, muy bueno para la disputa de este tipo de pruebas, una cita importante a partir de las diez y media de la mañana, porque los "estorizados de la ruta" van a disputar el II CRITERIUM NACIONAL de ASES, que reunirá a lo mejor de lo mejor en la bicicleta española, que este año, está o ha dado mucho que hablar a nivel internacional, aunque se fallará, relativamente, en ese campeonato del mundo, que, a decir de los entendidos, "era el

mas adecuado para las características de los españoles" máxime después del refrendo de la Vuelta, y como no de un Tour, que durante muchos días tuvo color netamente español, al menos españoles fueron los que le dieron color. Se anuncian como fijos, los Lejarreta, Arroyo, Alberto Fernández, y ese hombre que en Guadalajara tiene mucho predicamento como es Faustino Rupérez. ¿Quién será el final el vencedor? Nos inclinamos que la "guerra de las marcas" va a tener también aquí su expresión y si los

Teka, saltan, los Colchon, los Hueso o los Reynolds saltarán tras quien sea como flechas y eso es precisamente lo que da salsa al deporte del pedal. Muchos aficionados se darán cita pues en el polígono, para presenciar este criterium, que eso sí, al ser final casi casi ya de temporada, contará también con las ganas de algún modesto que quiera inscribirlo en su palmarés y esté es otro aliciente más a tener en cuenta.

Y una nota que es preciso dar, porque el archivo personal de nuestro compañero Fernando Ocaña, así nos lo recordaba. Precisamente aquí, en este trofeo el pasado año, fue donde José Luis Viejo, el más preclaro de los deportistas del pedal alcarreño, colgó la bicicleta y se retiró del mundo, activo del pedal y su amistad con todos los corredores, ha hecho posible este segundo criterium de ases. A cada uno lo suyo, y a José Luis Viejo, un aplauso así de grande. Punto.

BALONCESTO

EL CAJA PROVINCIAL, HOY A SEGOVIA

El Caja Provincial de Baloncesto viaja en este domingo hasta Segovia, para enfrentarse al Imperio en su propia cancha, como devolución de visita de la que hicieron los segovianos a Guadalajara, con motivo del trofeo Ferias y Fiestas. Viajar todos y es buen momento para que Guillermo vea una vez más a todos los jugadores en acción y así poder componer la plantilla de cara a la temporada. Incuestionablemente lo que menos importa es el resultado, aunque confiamos en que se produzca el triunfo verde, porque vimos a los segovianos muy flojos, con un equipo muy joven y que no debe ser obstáculo para el conjunto alcarreño ya que la veíamos y sobre todo el juego, deben decantar el resultado favorable a los del Caja Provincial, sin embargo será preciso ver cómo desarrollan ya algunas jugadas los chicos de verde que van cumpliendo jornada a jornada de comparación.

Y siguiendo en Basket, está en nuestras manos, el calendario de la Tercera

División Masculina, grupo 7 B, en el que está inscrito el Azuqueca C.B. que comenzará su andadura el día 9 de octubre con partido en casa frente al Estudio Junto al Azuqueca, componen el

grupo el San Lorenzo, Canal de Isabel II (¿habrá remozado el equipo?) Calsancio, un tradicional, Hellin, una incógnita, Olimpico 64, Torrejón, Coslada, reciente participante en el trofeo Azudense.

LAS ZAGALAS

URBANIZACION PRIVADA

10 únicos chalets

en

FINCAS DE 2.000 METROS CUADRADOS

GUADALAJARA

Teléfono 23 02 03

SUELO URBANO



Desde el 29 de septiembre, en la Fundación Juan March

EXPOSICION ANTOLOGICA DE PIERRE BONNARD

• Ofrecerá 65 óleos del célebre artista francés

Una exposición antológica de 65 óleos del pintor francés Pierre Bonnard (1867 - 1947), uno de los maestros de la vanguardia artística de la primera mitad del siglo, abrirá el programa de exposiciones de la Fundación Juan March para el curso 1983 - 1984. Desde el próximo 29 de septiembre podrá contemplarse, en la sede de esta institución, una selección de obras realizadas por Bonnard desde 1892 hasta 1947, año de su muerte.

Han colaborado en la realización de esta muestra el Museo de Arte e Historia, de Ginebra; el Musée du Petit Palais, de París; las Colecciones Thyssen Bornemisza, de Lugano (Suiza) y Wildenstein (París), así como otros coleccionistas particulares.

La Exposición Bonnard, que permanecerá abierta en la Fundación Juan March hasta el próximo día 27 de noviembre, ofrecerá obras de la primera época del pintor, de técnica muy próxima al postimpresionismo (La Feria, 1892), escenas callejeras y del ambiente cotidiano del París bohemio de finales de siglo (La Place Clichu, 1894); otras que reflejan la influencia del Grupo Nabis, al que Bonnard se vinculó durante un tiempo;

así como numerosas muestras que los géneros preferidos por el artista, como el desnudo femenino, paisajes poéticamente concebidos y de colores insólitos, que apuntan hacia la no figuración, la naturaleza muerta, muy alejada del naturalismo, etc.

Cincuenta y cinco años de incesante trabajo creador ofrecerá esta muestra de un maestro que, en palabras de Raymond Cogniat, "dio ejemplo de un arte profundamente renovado sin por ello dejar de ser fiel a la realidad". Situado en una época de transición entre el siglo XIX y el XX, Bonnard llegaría a sobrepasar el impresionismo con su personalísimo tratamiento del color, de la luz y de la composición, para atisbar lo que llegaría a ser el fauvismo. La multiplicidad de gamas de sus paleta -que abarca todos los matices del gris, oposiciones y concordancias insólitas de rosas, yuxtapuestas a naranjas y malvas-, los juegos de contrastes, las imprevistas composiciones y contrastes de proporciones en sus obras, revelan una concepción muy peculiar del espacio y del encuadre.

DISTRIBUCION POBLACIONAL

Dada la desigual evolución de la población en las regiones españolas durante los últimos diez años, no es de extrañar que los desequilibrios poblacionales se hayan acentuado. Tres cuartas partes de la población española viven, según el último censo, en las veintidós provincias más pobladas, quince de las cuales son marítimas; estas veintidós provincias ocupan el 41 por ciento del territorio nacional.

En el extremo opuesto cabe decir que las diez provincias menos pobladas alcanzan en conjunto el 5,7 por ciento de la población total. Estas diez provincias menos pobladas según el último censo, ocupan el 22 por ciento del territorio español.

Otra característica de la evolución del asentamiento poblacional entre los dos últimos censos es el mayor crecimiento de la población en las capitales que en las provincias respectivas. En cuanto al conjunto nacional, el 36,5 por ciento de la población censada vive en las capitales de provincia, frente al 35,2 por ciento en el censo anterior. Esta variación, indicativa a nivel nacional del incremento en el grado de urbanización, engloba situaciones provinciales radicalmente diferentes, cuyo análisis detallado requeriría información complementaria. Así, cuarenta y dos provincias registran, entre los dos censos, un aumento de la proporción de la población residente en la capital superior al promedio nacional. Los mayores incrementos corresponden a las provincias que pierden habitantes mientras se mantiene el crecimiento de la capital: caso de Albacete, Avila, Guadalajara, Palencia, Salamanca, Segovia y Soria. Por el contrario, en Barcelona, Madrid y Vizcaya y en menor medida, en Guipúzcoa y País Valenciano, el peso de la población de la capital disminuye, sin

duda por desbordar ésta hacia municipios limítrofes. Un hecho nuevo se observa en este punto: en el último decenio la población de las dos principales capitales del país, Madrid y Barcelona, se estancan. San Sebastián y Bilbao muestran un crecimiento muy moderado.

En cuanto a la evolución de los municipios por tamaño entre los dos censos, son significativos los datos siguientes: se reduce el número total de municipios en 633 como resultado de la disminución de 899 municipios comprendidos entre 100 y 200.000 habitantes frente a un aumento de 219 menores de 100 habitantes y de 47 mayores de 20.000.

La disminución del número de municipios es consecuencia de la desaparición de los de pequeño tamaño, que bien se fusionan entre sí o son absorbidos por municipios limítrofes de mayor población. El aumento de municipios menores de cien habitantes se debe a la pérdida de población de núcleos de pequeño tamaño. Por el contrario, el aumento de municipios mayores de 20.000 habitantes resulta del crecimiento de los municipios de tamaño medio.

Finalmente, el modelo de distribución espacial de la población española se ha mantenido, e incluso reforzado, en los últimos diez años: las provincias más densamente pobladas, a excepción de Madrid, se sitúan en la franja costera e, inversamente, las menos pobladas son todas ellas interiores y configuran una corona circular escasamente poblada.

Ahora bien, la evolución de la población española ha sido particularmente accidentada durante los años setenta, tal como evidenciaban los indicadores anuales básicos. Esto nos ha llevado a contrastar los resultados del censo para los dos quin-

quienos de la pasada década, con objeto de poner de manifiesto la transformación ocurrida en los componentes del crecimiento poblacional desde el censo anterior, tanto a nivel nacional como regional y provincial.

Conjugados la información en términos de stocks que suministran los Censos con la que anualmente aporta el Movimiento Natural de la Población sobre los flujos de nacimientos y de defunciones, se pueden desglosar los dos componentes primarios del crecimiento de la población: el saldo vegetativo, o exceso de los nacimientos sobre las defunciones, y el saldo migratorio neto, balance de las entradas por inmigración y de las salidas por emigración.

Obtenido el saldo migratorio como diferencia entre el crecimiento poblacional total y el saldo vegetativo, a nivel provincial o regional este saldo de las migraciones engloba las entradas (salidas) con origen (destino) en el territorio nacional o en el extranjero, sin que sea posible separar los movimientos interiores de los internacionales. Por el contrario, a nivel nacional, las migraciones interprovinciales o interregionales se cancelan entre sí, resultando el saldo migratorio neto con el exterior.

Para el conjunto del país el saldo vegetativo del primer quinquenio de los años setenta (1.881 mil personas) es superior a su homólogo de la segunda mitad de la década (1.689 mil personas) en 192 mil personas: entre los dos quinquenios, el número de nacimientos disminuyó en 159 mil y el número de defunciones aumentó en 33 mil.

Mientras que la tasa bruta de mortalidad ha disminuido ligeramente durante el década a pesar del envejecimiento de la población, la natalidad ha caído drásticamente en los últimos años.

Anuncios por palabras

ANUNCIO NORMAL, 10 PESETAS LA PALABRA CON RECUADRO, 500 PESETAS
Los anuncios en Cogolludo, 36, Tel.: 22 48 03
LA PRENSA ALCARREÑA

BINGO

• BINGO CLUB DEPORTIVO GUADALAJARA (Reinoso, 2). Horario: 5 a 3. Excelente servicio. Aire acondicionado. Restaurante hasta las 3.

COMERCIOS

Alta Sastrería, modas, confecciones. Mayor, 1. Teléfono 21 27 80.

Alta Juvenil. Plaza Mayor, 12. Teléfono 21 30 52.

Alta Salón de Modas. Plaza de la Antigua, 3. Teléfono 21 28 26.

olivetti SANTIAGO RODRIGUEZ COSTA. Concesionario exclusivo para Guadalajara y provincia. Máquinas de escribir manuales y eléctricas. Máquinas de cálculo electrónico. Máquinas fotocopadoras. Máquinas facturadoras contables. Muebles de oficina. Clasificadores, armarios, cajas fuertes registradoras. Servicio técnico especializado. Avda. del Ejército, 21. Teléfono 22 56 87.

MEDICOS

• Dr. Celestino Bermejo Durán. Médico titular. ESPECIALISTA APARATO DIGESTIVO. Cuesta Calderón, 8. 22 68 97.

OFERTAS

TIVISON
Si no funciona su cassette, visítenos. Layna Serrano, 22.

TIVISON
Reparamos sus electrodomésticos. Servicio rápido

TIVISON
Tenemos ese pequeño material electrónico que busca.

TIVISON
Dr. Layna Serrano, 22. Tlf 22 45 12.

VALGO 500 PESETAS

ACADEMIA DE MUSICA "LARIO". Las clases comenzarán a partir del lunes día 3 de octubre. c/ Miguel Fluiters, 15. Tfno: 21 29 59

VARIOS

SEGUROS GENERALES. Camiones. Turismos. Tractores. Tfno: 22 40 58. Vgen. del Amparo, 16 - 18, 1º. Izda.

• ¡SIN ELECTRICIDAD! o con ella SU NEVERA. Tres años de garantía. 22 78 78.

Le regalamos el chalet en La Beltraneja

TAXIS

• VIAJE COMODAMENTE en taxi mercedes. Juan López. Tfno. 22 38 99.

• IMPERMEABILIZACIONES garantía. Llámemos 22 78 78.

• ¿HUMEDADES O GOTERAS? Llámemos 22 78 78.

• DESMONTES y movimiento de tierra. Presupuestos sin compromiso. 22 78 78.

Se busca EMPLEADA DE HOGAR. Tfno: 22 96 35. Llamar para entrevista de 10 a 11 noche.

VALGO 500 PESETAS

Limpiezas SIGÜENZA
Trav. de San Roque, 3. Teléfono 22 10 00. Guadalajara.

PROGRAMACIONES



Domingo, 25 de septiembre de 1983

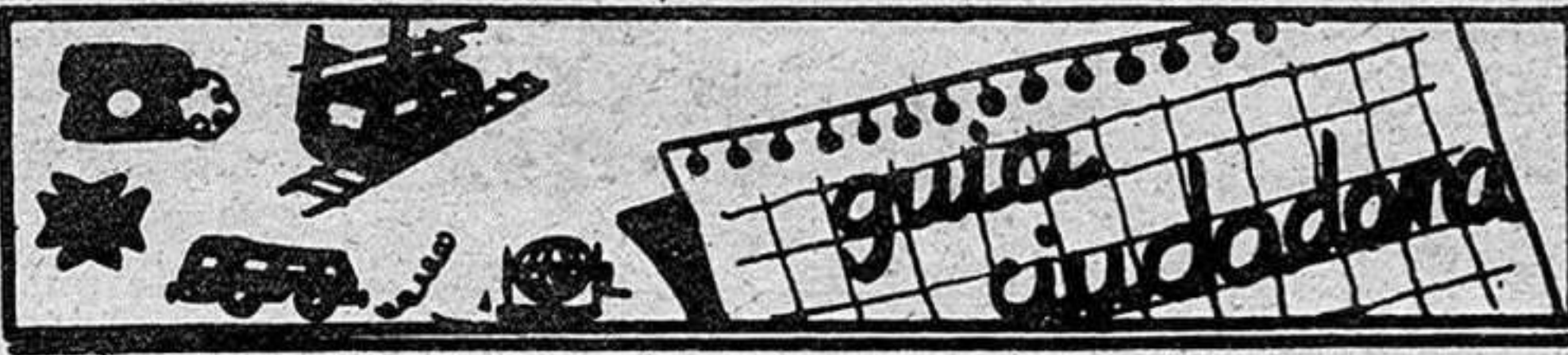

Ambulancias	21 10 74
Policia	091
Comisaria de Policia	22 51 11
Gobierno Civil	22 52 61
Policia Nacional	22 02 41
Policia Municipal	21 10 09
Guardia Civil	22 31 58
Guardia Civil de Tráfico	22 16 90
Ambulatorio de la S. S.	21 17 68
Residencia de la S. S.	22 88 00
Casa de Socorro	21 24 40
Cruz Roja	22 17 88
Donantes de Sangre	22 43 43
Bomberos	21 20 80
Taxis	21 22 45
Ayuda mecánica permanente en carretera	22 11 00
Oficina de información municipal	21 31 02

HORARIO DE TRENES

GUADALAJARA - MADRID - A.		MADRID - GUADALAJARA	
Salidas	Llegadas	Salidas	Llegadas
5.43	6.40	14.53	15.50
6.03	7.00	15.11	16.10
6.33	7.33	15.33	16.29
6.53	7.50	16.13	17.10
7.13	8.10	16.33	17.30
7.33	8.30	17.03	18.00
8.03	9.00	17.33	18.30
8.23	9.20	17.53	18.50
8.53	9.50	18.13	19.10
9.13	10.10	18.33	19.30
9.39	10.25	18.53	19.50
9.53	10.50	19.33	20.30
10.33	11.30	19.53	20.50
11.13	12.10	20.25	21.25
11.33	12.30	20.53	21.50
11.53	12.50	21.13	22.10
12.33	13.30	21.53	22.30
12.53	13.50	21.53	22.50
13.33	14.30	22.03	23.00
14.06	14.55	22.28	23.10
14.13	15.10	22.33	23.30
14.33	15.30	22.33	23.30

EMISORAS DE RADIO

RADIO GUADALAJARA. Red de emisoras
Rato: 94.7 megaciclos, frecuencia modulada.
RADIO SER GUADALAJARA: 88.6
Megaciclos, frecuencia modulada

Autocares de línea

Empresa Flora Villa, S. A.
Madrid-Trillo-Zaorejas-Saelices de la Sal: 8.45 y 15 horas.
Guadalajara-Trillo: 10 y 16.10 horas.
Guadalajara-Brihuega: 13.30 y 19.00 horas.

Empresa Continental
Guadalajara-Madrid: 10, 14.30 y 18.15 horas.
Madrid-Guadalajara: 7.30, 13.15 y 15 horas.
Madrid-Guadalajara-Jadraque-Soria: 8.45 y 16 horas.
Soria-Jadraque-Guadalajara-Madrid: 10.30 y 15.30 horas.

Empresa Samar
Madrid-Guadalajara-Molina de Aragón-Teruel: 7.45 y 15 horas.
Llegan a Guadalajara a las 8.45 y 16 horas.
Llegan a Molina de Aragón a las 17.45 horas.
Teruel-Molina de Aragón-Guadalajara-Madrid: 8 y 14.30 horas.
Llegan a Molina de Aragón a las 9.45 y 16.15 horas.
Llegan a Guadalajara a las 11.45 y 18.15 horas.

Empresa Vázquez
Madrid-Guadalajara-Molina de Aragón: 14 horas.
Pasa por Guadalajara a las 14.50 horas.
Llega a Molina de Aragón a las 17.45 horas.
Molina de Aragón-Guadalajara-Madrid: 8.30 horas.
Llega a Madrid a las 12 horas.
A las 10 y 16.30 salen de Alcolea del Pinar hacia Sigüenza.

Farmacias de guardia:

HOY: Ildfonso Rodrigo Arribas. P. Vgen. Antigua, 7.
MAÑANA: Luis Navarro

CUPON PRO CIEGOS: 986

HOY PRIMERA CADENA

09.45 Carta de ajuste.
09.45 Apertura y presentación.
10.00 Hablamos.
10.30 El día del Señor. Santa misa.
11.30 Gente joven.
12.30 Tiempo y marca.
14.15 Esta semana.
15.00 Noticias.
15.20 Estudio estadio (II).
15.45 Belfy y Lillibit.
16.10 Fama. "El sol vuelve a brillar".
17.00 Automovilismo.
17.10 El mundo del tenis.
17.35 Atletismo.
19.25 Proximamente.
20.00 Lou Grant.
21.00 Noticias.
21.25 Sonatas.
22.30 Demasiadas esposas para Patrick.
23.00 Estudio Estadio.
24.00 Despedida y cierre.

SEGUNDA CADENA

13.45 Carta de ajuste.
13.59 Apertura y presentación.
14.00 Tenis.
16.45 Producción española.
17.45 Estrenos TV. "Calles de Los Angeles".
19.30 Musica y músicos.
20.00 Terraza de verano.
21.00 Zarabanda.
21.30 Cámara.
22.00 Largometraje. "La carcoma".
24.00 Despedida y cierre.

17.30 Nombres de ayer y de hoy.
18.00 Barrio Sesamo.
18.25 El libro gordo de Petete.
18.30 3, 2, 1... Contacto.
19.00 Telefilm juvenil. "El disparo".
20.00 Pueblo de Dios.
20.30 Consumo.
21.00 Telediario.
21.25 El imperio Munroe.
22.30 Españoles.
23.30 Telediario.
23.45 Despedida y cierre.

SEGUNDA CADENA

18.45 Carta de ajuste.
18.59 Apertura y presentación.
19.00 Dartacan y los tres Mosqueperros.
19.30 Evocación.
20.00 Hoy en la 2.
20.30 Teledporte.
21.00 Concierto de jazz de RTVE.
22.15 El melodrama. "La gran mentira".
00.05 Despedida y Cierre.

PASATIEMPOS

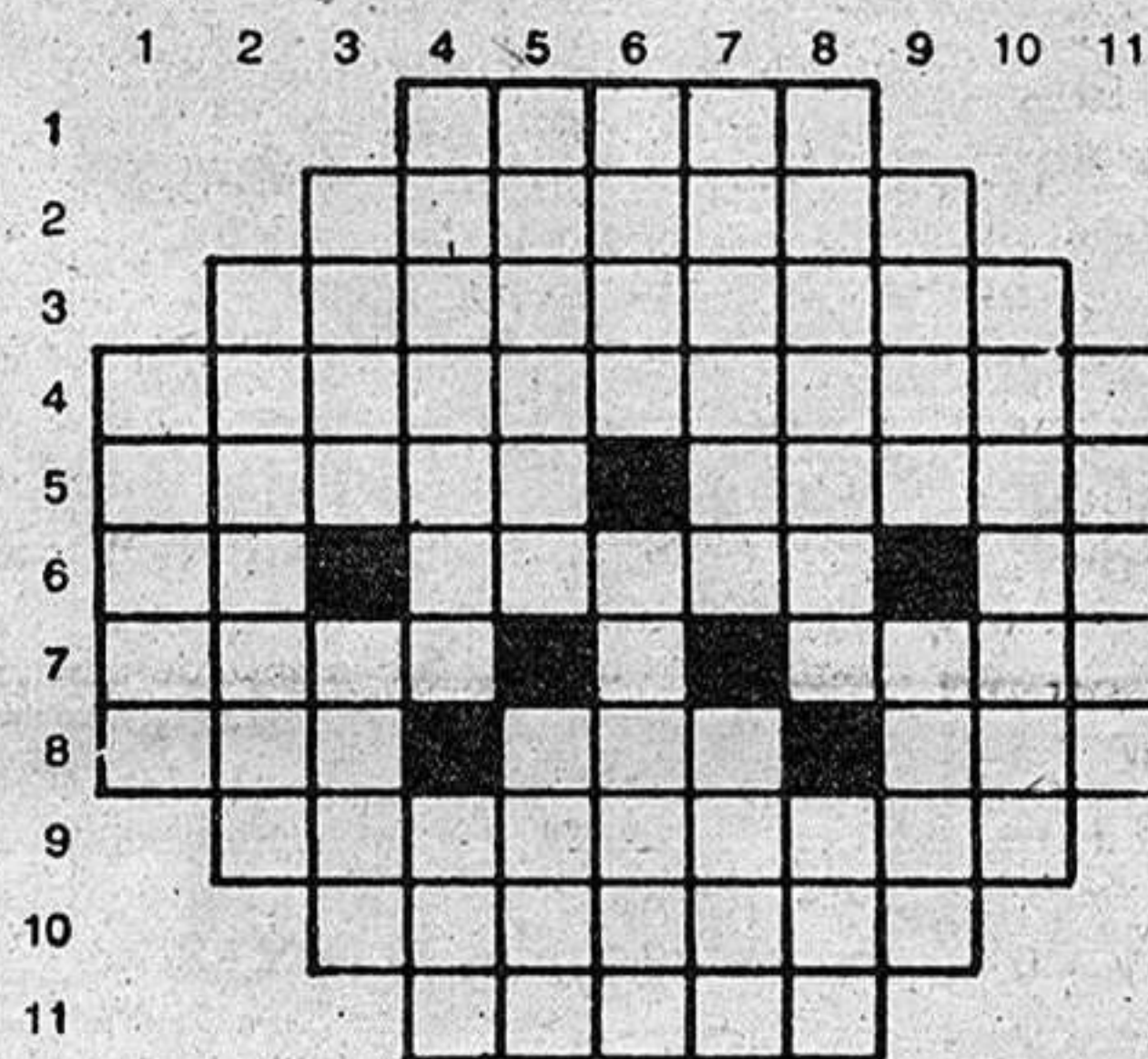

HORIZONTALES: 1. En sentido figurado, indisculpable (femenino). 2. Embarcación menor, de fondo plano, proa aguda y popa cuadrada, que se utiliza en parajes de poco fondo. 3. Al revés, sospechabas, juzgabas o conjeturabas una cosa por tener indicios o señales para ello. 4. Humillación, bajeza. 5. Al revés, mecanismo de las armas portátiles que sirve para dispararlas. Uno, uno o cualquiera. 6. Pronombre. Monumento dispuesto para inmolarse la víctima y ofrecer el sacrificio. Matrícula de coche española. 7. En la baraja. Especie de culebra venenosa de Colombia. 8. Pueblo de Zaragoza. Exclamación. Al revés, número romano. 9. Que padece cierto defecto físico (femenino). 10. Frecuentara un paraje o hiciera con frecuencia una cosa. 11. Intrepretalo.

VERTICALES: 1. Entreguemos. 2. Grave, serio, medurado (plural). 3. En sentido figurado y familiarmente, mancha, desluce, echa a perder alguna cosa. Al revés, carcama. 4. Cierta molusco parecido a la almeja (plural). Regleta de cobre o metal usada en imprenta. 5. Al revés, convocar, citar. En sentido figurado y familiarmente, persona borracha o muy bebedora. 6. Gran masa de nieve que se derrumba de los montes con violencia y estrépito: Pueblo de Guipuzcoa. 7. Al revés, en sentido figurado unes, amalgamas. Al revés, chupa, pasa la lengua. 8. Al revés, que ocupa cierto puesto en el orden de los números (femenino). Cierta animal. 9. Población del Perú. Famoso personaje de una ópera de Verdi. 10. Practicaría cierta operación a los frutales. 11. Antiguamente, morlés, tela.

SOLUCIONES A LOS PASATIEMPOS DE AYER

HORIZONTALES: 1. Bríos. 2. Arengar. 3. Acuciaria. 4. Iconoclasta. 5. otseG. agsaR. 6. Su. Tenga. Si. 7. Cace. Paco. 8. Ora. Ama. Zas. 9. Aposentar. 10. Alertar. 11. Areas.
VERTICALES: 1. losco. 2. Actuara. 3. Acos. Capa. 4. Brunetè. Ola. 5. Recoge. Aser. 6. iniC. Numere. 7. oplaG. Anta. 8. saragaP. Tas. 9. Riss. Azar. 10. Atasarar. 11. Arios.

BOLETIN DE SUSCRIPCION

D.
calle núm. piso

Localidad

Provincia Teléfono

LA PRENSA

Se suscribe al diario LA PRENSA por el periodo de un.....
Y PRORROGABLE HASTA NUEVO AVISO.

Indique con una cruz (X) la forma en que abonará su suscripción.

- Giro postal núm.....impuesto con fecha:.....
- Cheque adjunto núm.....

Firma

PRECIO DE SUSCRIPCION

Anual: 7.750 Semestral: 3.875

ENVIE ESTE BOLETIN A

LA PRENSA
ALCARRERA

Calle Cogolludo, 36
GUADALAJARA

Tel.: 22 85 97.

COSAS DE LA FIESTA

Por ANA

ASI SE GANA LA VIDA

Durante estos días de fiesta, el recinto ferial se encuentra "plagado" de personal que acude a tomar algo, un chato o una cerveza, a dar una vuelta o montar en las numerosas atracciones que hay. Quienes allí trabajan van recorriendo las ferias de la península, ganándose así la vida. En este recinto ferial hay personas bastante raras, como ese hombre ya mayor con melena que hace todo un ritual antes de romperse una botella -vacía, eso sí- en la cabeza, que ve bastante poco y que al final de la actuación explica que así es como se gana la vida, y por eso espera que la gente pague lo que ha visto. Al menos, se gana la vida de alguna forma. Pero fíjense como se gana la vida el hombre de la fotografía: simplemente pidiendo y esperando la caridad de la gente. A su lado, un niño pequeño duerme ajeno a todo el ruido del recinto, mientras él padre tiene una cara de pena impresionante y mira intentando dar lástima. Como él, varios "mendigos" han medio invadido el ferial y algunas calles de la ciudad, por lo visto, entendiéndose que es más fácil ganar dinero sentado y con un cartel que ya lo diga todo, antes de ponerse a trabajar. Y como sumun, colocan a un niño dormido, o al que hacen dormirse para que los que por allí pasamos a divertirnos con nuestro dinero, -más o menos, mejor o peor ganados- dé todavía más pena aún.

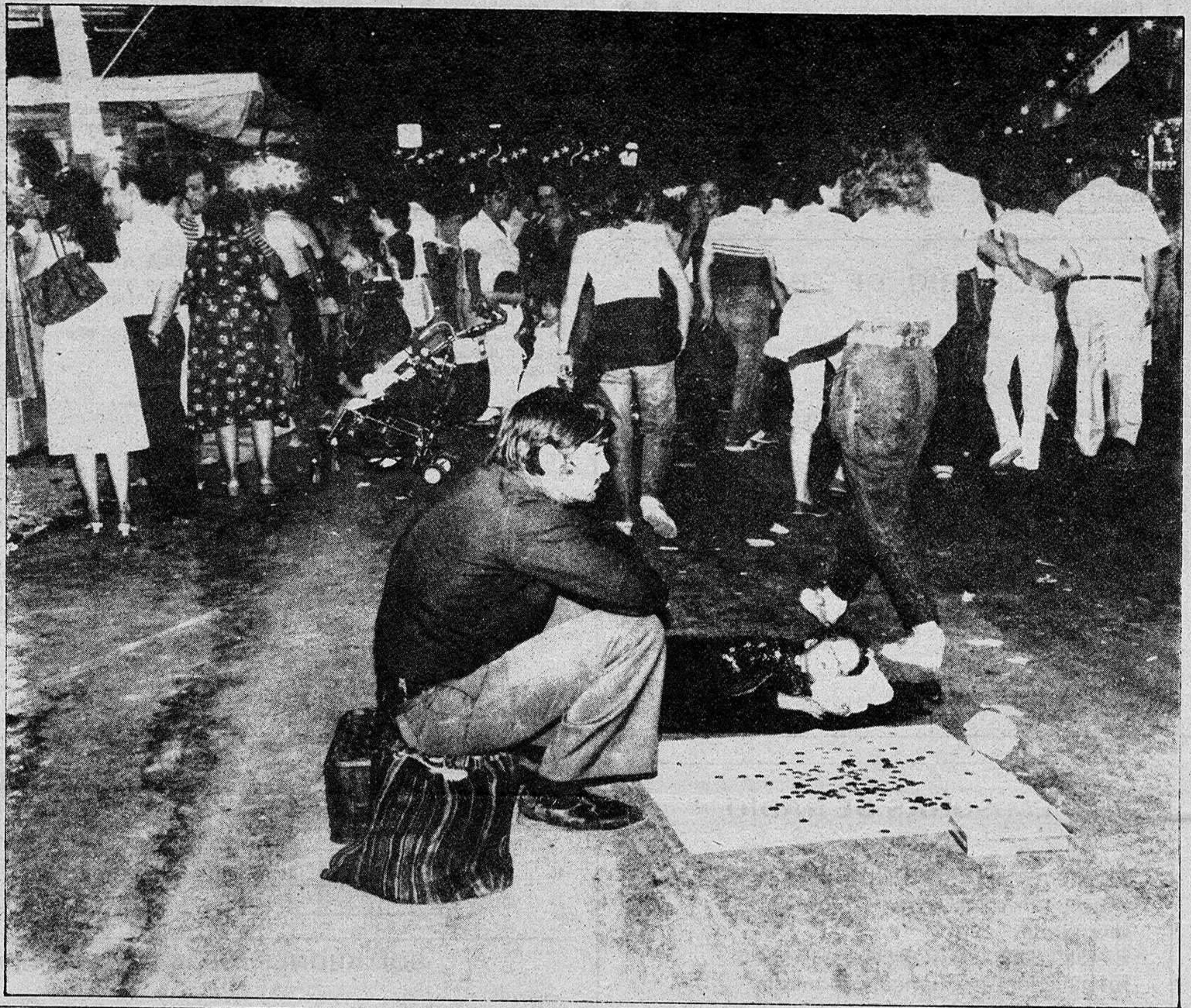

A MEDIAS



La fachada del edificio Consistorial quedó finalmente a medio terminar, mientras que lo previsto por la empresa que realiza las obras es que el plazo de las mismas fuera de dos meses, es decir, que para las fiestas, el Ayuntamiento de nuestra capital debía tener ya la cara lavada. De todas formas, ya le falta bien poquito y aunque es una lástima para toda la gente que nos ha visitado el que lo hayan visto en semejante situación, esperemos que pronto se encuentren terminadas las obras.

Como la mayoría de los ciudadanos habrán podido observar, el cambio es grande y ya era hora de que se realizara su remodelación, que bien bonito va a quedar.

DISFRAZADO



A pesar de que en la madrugada de ayer, se podía ver a jóvenes disfrazados, lo cierto es que en estas ferias no se ha organizado ningún concurso a nivel oficial, y sí a través de las peñas. Spynce, por ejemplo, había organizado el suyo y a su sede solamente se podía entrar si se iba originalmente o normalmente disfrazado. Sin embargo, la fotografía nos muestra un disfraz, si bien no tenía como fin ganar ningún concurso, sino ganarse la vida, ya que el joven se encontraba en el Ferial, vendiendo globos para los chicos pequeños. Fueron muchos los que se acercaron a verle y, de paso que se compraban un globo, se lo pasaban bomba con este Dartacan a tamaño natural.