

LA PRENSA

ALCARREÑA

AÑO III • Número 533

Director: Francisco J. PEREZ DE ALMENARA

Domingo 17 Julio 1983, • 25 Ptas.

LOS SOCIALISTAS SE INTERESAN POR LA PROBLEMATICA DE DIVERSOS MUNICIPIOS

(Pág. 3)

MOLINA DE ARAGON

El día 24 de julio

III Campeonato infantil de salmónidos



(Pág. 3)

Le regalamos
el chalet
en La Beltraneja

Durante el mes
de junio

Nuevo
ahorro
de agua

(Pág.9)

La petición de cesión de travesías urbanas ha sido rectificada

El asfaltado será realizado por el MOPU, mientras que el saneamiento es competencia del Ayuntamiento



(Pág. 8)

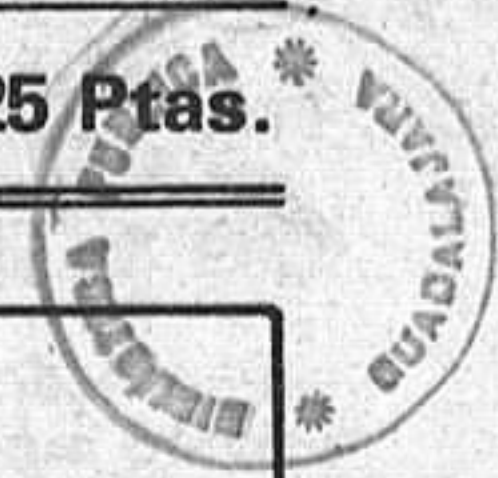

provincia provincia provincia provincia

EL CUBILLO DE UCEDA

Arden 20 hectáreas de trigo

El pasado día 14, jueves, se declaró a partir de las 8 de la tarde aproximadamente un incendio en la localidad de El Cubillo de Uceda, sin que hasta el momento se hayan descubierto las causas del mismo, que originó importantes daños materiales.

A consecuencia del fuego ardieron 500 hectáreas de monte bajo y otras 20 hectáreas de cereal, concretamente de trigo que todavía no había sido cosechado, por lo que las pérdidas en este aspecto son importantes.

En la extinción del fuego participaron los bomberos de Alcalá de Henares, Madrid, Guadalajara y otras localidades próximas a la del suceso. Los bomberos pudieron finalizar sus tareas de extinción sobre las tres de la mañana. El hecho despertó la atención de diversas autoridades provinciales, que se encontraban reunidas con motivo de la visita del presidente regional, y que participaron también en la extinción, caso del gobernador civil y del presidente de la Diputación.

El grupo "Luis Santiago Magrigo" expone en Molina y Pastrana

El grupo de pintores alcarreño Luis Santiago Magrigo, expone en estos días en las localidades de Molina de Aragón y Pastrana. En la ciudad del Señorío la exposición fue inaugurada el día 15, a las 8,30 de tarde, en la Sala de Arte de la Caja de Ahorros de Guadalajara y se prolongará hasta el día 25 de los corrientes. Como conocen nuestros lectores, el grupo está compuesto por los artistas alcarreños o afincados en tierras de la Alcarria, Amador Alvarez, Cesar Gil Senovilla, Rafael Bosch, José María Ortiz y Fanny. La exposición de Molina de Aragón coincide con la celebración de la festividad del Carmen, fiesta de gran tradición en toda la zona y especialmente Molina. En esta ocasión, los artistas del grupo estarán acompañados por los artistas locales María Jesús Mielgo, María Luis Martínez, Mercedes Martínez, Quintín Martínez.



Uno de los objetivos del grupo de pintores es potenciar el arte a través de toda la provincia y por ello inician estas exposiciones itinerantes llegando a lugares de otro modo no podrían disfrutar de la pin-

tura de estos hombres. En cada uno de los sitios donde exponen, cuentan con la colaboración de varios

artistas locales, que así exponen sus obras junto a artistas de renombre.

En Pastrana, coincidiendo con la celebración de la jornada poética Versos a Medianoche, que tuvo lugar ayer, sábado, inaugura el grupo su exposición de pinturas, que se prolongará hasta el día 25 de julio igualmente. La exposición se puede presenciar en la Sala de Arte del Palacio Ducal, con su horario de 7,30 a 9,30 de la noche.

En este caso los artistas invitados serán Carmen Alegre, María de los Angeles Iznaola, María Teresa Revuelta y Celedonio Ruiz.

LAS FIESTAS EN LA PROVINCIA

Hoy: **ALGORA Virgen del Carmen**

MOLINA DE ARAGON Virgen del Carmen

Para promover gran urbanización

LE REGALAMOS EL CHALET

A todos y cada uno de los compradores de las 200 primeras parcelas

"LA BELTRANEJA"

Urbanización totalmente legal, con licencia para construir.

PARCELAS A PAGAR 12.500 PTS MENSUALES SIN ENTRADA

Un bosque con abundancia de agua



Nuestro sistema de publicidad es claro: Preferimos regalar a nuestros clientes en obras que revalorizan la urbanización, antes que hacer grandes desembolsos en otros medios publicitarios
INFORMACION: En la propia urbanización, todos los días, incluso sábados y festivos, KM. 81,400 de la Ctra. Madrid-Barcelona (margen derecha), TRIJUEQUE (Guadalajara)

Plan parcial y proyecto de urbanización aprobado por la COMISION PROVINCIAL de Urbanismo de GUADALAJARA el día 9 de junio de 1983.

provincia provincia provincia provincia

Los Socialistas se interesan por los problemas de diversos municipios

Dentro del programa de visitas que durante este mes de Julio el Grupo de Diputados Socialistas va a llevar a cabo, el pasado día 4 de Julio se celebró una reunión en Trillo con distintos Concejales y Alcaldes de la zona, a la asistieron los Diputados Pedro Avelino Pérez y Fco. Javier García Brea, se trataron temas referentes de los pueblos de la zona.

Con respecto al Municipio de Armallones se estudio la posibilidad de aumentar el caudal de agua y de efectuar las obras de acometidas y de canalizar una subvención que actualmente tienen concedida del IRYDA para este cometido.

También se trataron los problemas del Municipio de Villanueva de Alcoron quedando en hacer una ges-

tion ante Icoña para estudiar la explotación maderera de la zona. En este sentido también se estudio la realización de un proyecto de aprovechamiento de la riqueza natural e insuficientemente aprovechada.

El pasado día 13 se celebró otra reunión en el Municipio de Pareja a la que asistieron los Diputados Fco. López Roncero y Fco. Javier García Brea con Concejales de distintos municipios de la comarca para analizar su problemática.

Se informó por los Sres. Diputados de las líneas del Proyecto de Ley de Reforma y Saneamiento de las Haciendas Locales.

Se informó por los Seres. Diputados de las líneas del Proyecto de Ley de Reforma y Saneamiento de las Haciendas Locales.

En cuanto al municipio de

Sacedón se estudio la posibilidad de hacer la gestión para la apertura del Hotel Mar de Castilla.

En cuanto al municipio de Tendilla se trató el problema de la canalización del rio y del presupuesto que había para dicha obra, así como la necesidad de adquirir cloradores para garantizar la potabilidad del agua.

En cuanto al municipio de Alhondiga se analizó el defectuado funcionamiento del Ayuntamiento y posibles salidas a dicha situación.

Finalmente se trataron diversos problemas del municipio de Castilforte a resolver mediante gestiones de los Sres. Diputados.

El Diputado por Azuqueca, Lucas Escarti Rodriguez, celebró el pasado día 10, una reunión en el Ayuntamiento de Atanzaon junto con los

Centenera y Aldeanueva de Guadalajara, en el que se analizaron otros problemas la necesidad de una línea de autobuses que enlacen con la capital de la provincia, para lo que se pidió la ayuda de la Diputación. Se trató igualmente el problema de escasas de agua que afecta al Ayuntamiento de Centenera y fundamentalmente al de Aldeanueva quedando en llevar a cabo urgentes gestiones para solucionarlo. También se trató la renovación del alumbrado público en Atanzón, la reparación del fronton y del Consultorio Médico.

Asimismo en el viernes el Diputado Socialista el la Comisión de Obras Jesús Canfran Lucea y Fco. Javier García Brea, mantuvieron una entrevista con el Gobernador en el que tratarán temas de obras en la provincia.

entre bastidores

Los concejales no gobernantes en ayuntamientos se sienten un tanto desplazados. Allí donde gobierna el PSOE, los coaligados van de oyentes y a veces ni aun de eso - ni siquiera como el Guerra -, y allí donde controlan el Poder miembros de la coalición popular son los hombres del PSOE los que padecen el mismo mal. Ciertamente, no se ha aumido en toda su integridad lo que significan los valores democráticos, ni se quiere hacer valer el hecho de que los ayuntamientos son instituciones de todos, sin que medien o deban mediar los intereses ideológicos. Por supuesto que debe ser aceptable que el grupo mayoritario controle desde su óptica de partido el modo de hacer las cosas, pero no sirve que por esa misma mayoría se ejerzan funciones de tipo caciquil en las que sistemáticamente se niega la representatividad a las minorías y se las discriminada sistemáticamente, aun cuando puedan aportar ideas más interesantes que las que se llevan a la práctica. Así no vamos a llegar a ningún lado.

MOLINA DE ARAGON

El domingo día 24

III Campeonato provincial infantil de salmonidos

El domingo 24 de julio, se celebrará en Molina de Aragón el III Campeonato Infantil de Salmonidos, organizado por la Federación Provincial de Pesca de Guadalajara. La prueba tendrá lugar en el coto de Ventosa, de 10 a 13 horas, y participarán jóvenes alevines, de menos de 9 años, y juveniles de 10 a 14 años.

El programa de acto se iniciará a las 7 de la mañana, con la concentración de los participantes en la plaza del General Mola de Guadalajara. A las 9,15, sorteo y distribución de puestos en la Virgen de la Hoz (Ventosa).

A las 10 horas, comienzo del campeonato. A las 13 final del campeonato. A las 13,30 pesaje clasificación y entrega de trofeos. A las 14 entrega de bolsas de comida.

BASES

Podrán tomar parte en este certamen todos los pescadores infantiles comprendidos en las edades alevines y juveniles, que estén en posesión de las correspondientes licencias federativas y de pesca, y se hubieran clasificado campeones o subcampeones en

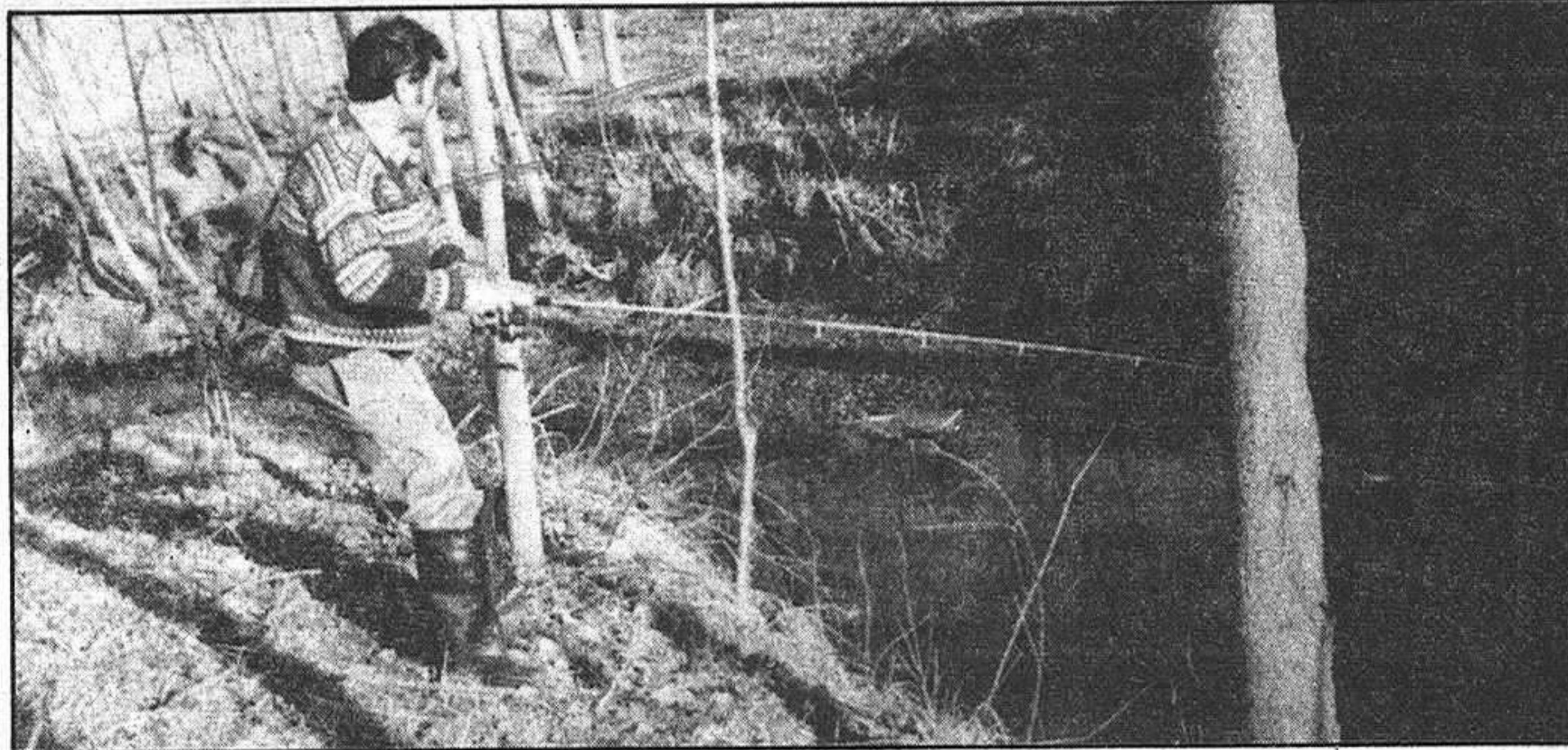

sus respectivas sociedades y campeón u subcampeón el año pasado.

En este certamen se podrá elegir libremente el cabo, excepto hueva, gusano de carne y ninfa. El pescador podrá utilizar una sola caña, pudiendo tener otras sin montar. Con el fin de garantizar la seguridad de los menores, es conveniente la presencia de algún familiar del concursante durante el tiempo que dure la competición. La puntuación aplicable será la siguiente: por cada pieza válida capturada, 250 puntos. Por cada gramo

un punto. Las piezas válidas serán con la medida reglamentaria de más de 19 centímetros. Habrá dos calificadores, una para alevines y otra para los juveniles. El fallo del jurado será inapelable y las reclamaciones serán atendidas durante el acto de pesaje.

La Federación Provincial de Pesca, organizadores de esta competición se reserva el derecho de modificar las presentes normas, declinando toda responsabilidad por daños o accidentes que pudieran sufrir los participantes o

acompañanes y que quedan cubiertos por la posesión de la correspondiente licencia deportiva federativa.

La federación estará a todo los dispuesto en el reglamento oficial de las competiciones de la Federación Española.

Le regalamos el chalet en La Beltraneja

Buen ejemplo están dando los alcaldes de la cuenca del Tajo, a su paso por Madrid, afectados por los problemas de la sequía y la contaminación que se deriva. Se han agrupado y piensan llevar hasta el final las acciones necesarias para que, de una vez por todas, se acabe con la sangría del trasvase y el Tajo puede llevar agua y evitar los males de la contaminación.

Mientras tanto, los señores alcaldes de Guadalajara siguen si preocuparse lo más mínimo, a pesar de que es en Guadalajara donde están los embalses y desde donde se va el agua. A ver si opinan, estos buenos señores, y se ponen a defender los intereses de sus municipios y de la provincia, que para eso están. Lástima que siempre nos adelanten en estos temas.

Y hablando de sequía, digamos que buenas sorpresas se están llevando en muchos pueblos de la provincia al empezar a cosechar. Sabían que la cosecha, por la escasez de agua, no iba a dar mucho de sí, pero aun tenían alguna que otra remota esperanza. Ni por esas, lo cierto es que las provisiones, aun las más pesimistas, han fallado totalmente y que los daños ocasionados han sido cuantiosos. La agricultura, si no se buscan soluciones, va a padecer este año una crisis de la que le costará mucho salir.

CASARES



provincia provincia provincia provincia

BRIHUEGA

Aunque no se tienen datos excesivamente concretos, parece ser que la antigüedad de la villa es ciertamente remota; se rastrea hallazgos arqueológicos prehistóricos y celtibéricos y se barajan hipótesis de ocupación romana y de emplazamiento godo. Lo cierto es que en el siglo XI existía una quinta de recreo árabe que Al - Mamún, rey de Toledo, cedió a Alfonso VI de Castilla pa-

Una de las poblaciones más antiguas de la Alcarria

ra que la habitara en compañía de los nobles, montaros y ballesteros que con él huyeron de Sancho a León, su hermano. Después de la muerte de Al - Mamún, Toledo es conquistada por Alfonso VI, que cedió Brihuega a los arzobispos por documento fechado en 1086. A éstos y especialmente a don Rodrigo

Ximénez de Rada se debe a la construcción de los más importantes monumentos de Brihuega: las iglesias de San Felipe, San Juan, San Miguel y Santa María y la capilla del castillo, así como el otorgamiento del fuero y el privilegio de ferias. En plena expansión de la villa menudearon las estancias en el castillo de Peña Bermeja de los reyes Alfonso VIII, Fernando III y Alfonso X y en 1258 sirvió de sede para clausurar uno de los concilios toledanos.

No obstante la preeminencia cristiana es destacable la tolerancia religiosa que se debió respirar en la villa y que probablemente potenciaría su florecimiento económico y cultural. El propio Fuero de Brihuega (1240), que el

publicanas.

LAS MURALLAS Y EL CASTILLO

La villa estuvo totalmente amurallada y aún quedan importantes restos, como la monumental puerta del Cozagón, de imponente arco apuntado y la de la Cadena, por donde entraron las tropas victoriosas de Felipe V en 1710. Entre ellas se extiende un cerco con tramos de almenas. También parece que perteneció a la muralla el torreón de la iglesia de San Felipe.

El castillo se alza en la parte baja del pueblo y para contemplar sus fuertes y altos muros hay que situarse en la vega (saliendo, por ejemplo, por la puerta de Cozagón). De su interior pala-

PARA PROMOVER GRAN URBANIZACION

LE REGALAMOS EL CHALET



A todos y cada uno de los compradores de las 200 primeras parcelas

"LA BELTRANEJA"

Urbanización totalmente legal, con licencia para construir.

Un bosque con abundancia de agua

PARCELAS A PAGAR 12.500 PTAS. MENSUALES, SIN ENTRADA

Nuestro sistema de publicidad es claro: Preferimos regalar a nuestros clientes en obras que revalorizan la urbanización antes que hacer grandes desembolsos en otros medios publicitarios

Información: En la propia urbanización, todos los días, incluso sábados y festivos, km. 81,400 de la Ctra. Madrid - Barcelona (margen derecha), TRIJUEQUE (Guadalajara).

Plan parcial y proyecto de urbanización aprobado por la COMISION PROVINCIAL de Urbanismo de GUADALAJARA el día 9 de junio de 1983

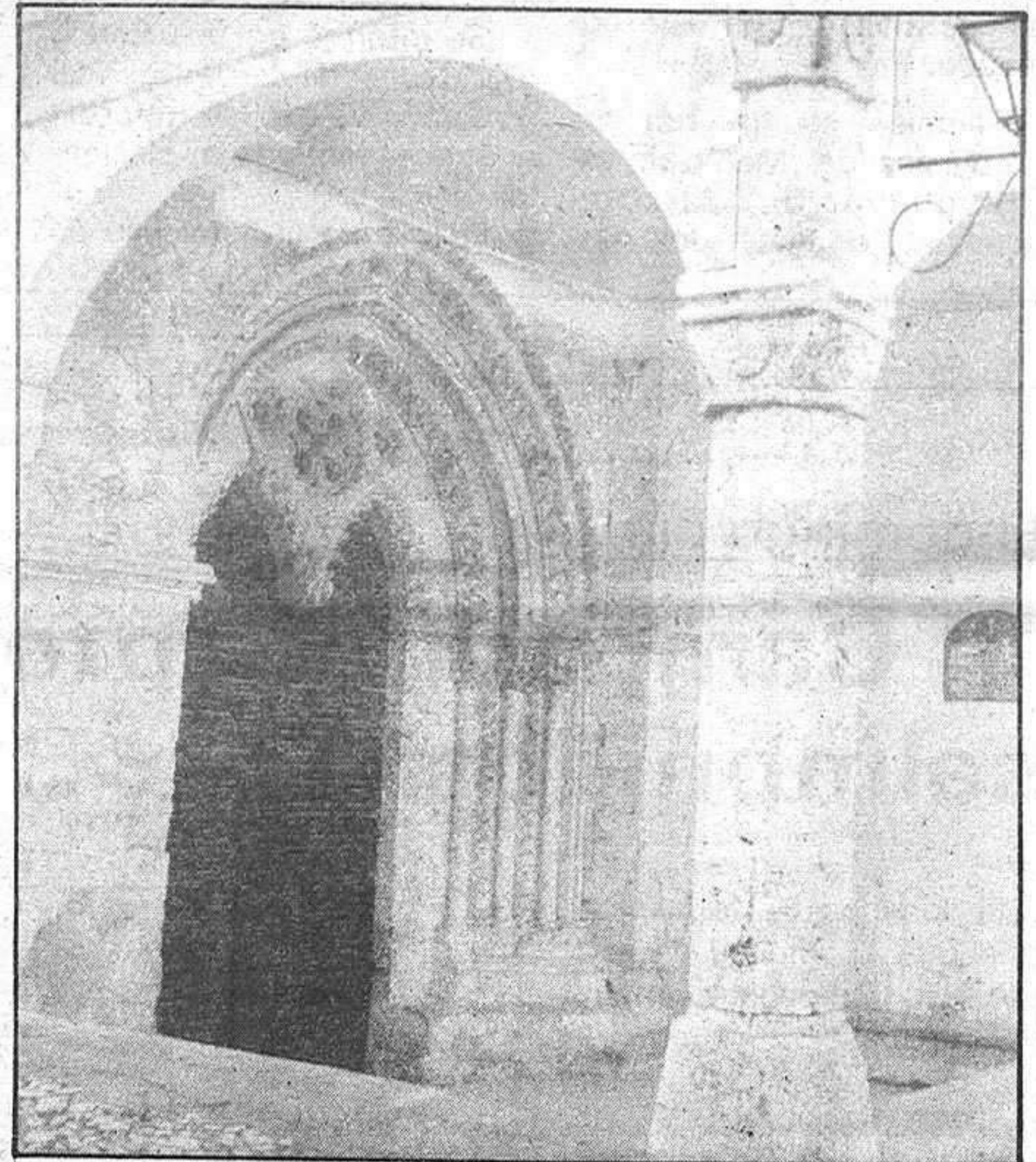

famoso arzobispo Ximénez de Rada concede a la villa se expresa en términos conciliadores: "Todos los omes que moraren en Brihuega o en su término, xristianos et judios et moros todos ayan y fuero".

Los años apacibles vividos por la villa bajo el señorío de la Mitra toledana se prolongan casi sin interrupción hasta el siglo XVII, sin más noticias notables que las visitas y estancias de los grandes e influyentes arzobispos toledanos (Gil de Albornoz, Tenorio, Jímenez de Cisneros, Tavera, Sandoval y Fernandez Portocarrero), el dominio y visita fugaces del rey Felipe II y la designación de prisión del Estado a la fortaleza de la Peña Bermeja en el siglo XVI.

En los tres últimos siglos el protagonismo corresponde a los hechos de armas: en el siglo XVIII (1710) el asalto a Brihuega y la batalla de Villaviciosa son determinantes para el acceso de la dinastía borbónica, en el siglo XIX (1823) tiene lugar entre los muros de la villa duros enfrentamientos entre las tropas absolutistas y las constitucionales del Empecinado, y en el siglo XX (1937) la ocupación por los italianos que fueron expulsados poco después por las tropas re-

cial y guerrero apenas quedan restos: el viejo jardín, hoy convertido en cementerio, la gran sala abovedada, transformada en la capilla de la Vera - Cruz y el patio exterior ó albacar de la mansión señorial, que hoy en el Prado de Santa María. El Prado es un lugar tranquilo y de extraordinario atractivo: el esplendido mirador sobre la vega, el atrio porticado de la iglesia de Santa María, la capilla del castillo, el arco de la guía y la puerta de Santa María son sus elementos más sobresalientes.

Al margen de sus magníficas iglesias góticas, es preciso destacar en Brihuega la Real Fábrica de Paños, excepcional muestra de la arquitectura civil, cuyo edificio, de curiosa geometría, fué comenzado en el reinado de Fernando VI y terminado en la de Carlos III (1787). Otros edificios de la villa son la sobria cárcel pública, obra del reinado de Carlos III, la casona de los Gómez, de interesante portada barroca, el Ayuntamiento, obra de Ventura Rodríguez, de fines del siglo XVIII, y algunos edificios de arquitectura popular, como la casona de la calle San Juan Alto.

AGRICULTURA Y GANADERIA

Recomendaciones para ahorrar combustible en la utilización de los tractores agrícolas

Cuando sabemos que el coste horario de un tractor tipo medio se debe al consumo de combustible, cualquier ahorro del mismo se convierte en un factor económico de importancia principal.

Si el consumo de un tractor se expresa en litros por hora, es difícil comparar entre sí dos tractores de potencias diferentes además para el mismo tractor el consumo horario no permanece constante, si no que depende del trabajo que en cada momento deba realizar.

Pero todos los tractores, cualquiera que sea su tamaño, se pueden comparar atendiendo a la cantidad de combustible que necesitan para trabajar una hectárea: si el trabajo que tiene que realizar es el mismo, el más eficiente será el que más combustible consuma.

Y el que un tractor sea "ahorrativo" no es una consecuencia exclusiva del diseño de su motor, ni siquiera lo más importante, ya que depende fundamentalmente de la forma en que se utilice ese tractor. Conseguir un 5 por ciento de ahorro con menos diseños de motores supone invertir en investigaciones muchos cientos de millones de pesetas, sin embargo, evitar el despilfarro del 25 por ciento del combustible realmente consumido de la explotación, puede conseguirse con solo respetar una reglas sencillas por parte del utilizador.

En estos años de crisis energética todos los fabricantes se preocupan de ajustar sus motores a un bajo consumo, e incluso en demostraciones, delante del usuario, dan la información necesaria para utilizar económicamente el tractor. Con estas pruebas públicas organizadas por el ministerio de Agricultura se pretende establecer la importancia que en el consumo de combustible tiene la forma que utiliza el tractor.

Conseguir un bajo consumo por hectárea no supone realizar sobre el tractor unas manipulaciones o preparaciones mágicas, basta como sucede en cualquier máquina eliminar lo posible las pérdidas que se producen desde que el combustible se convierte en energía mecánica, también denominada trabajo, hasta que ese trabajo se transforma en "trabajo agrícola" produciendo por un apero o máquina de las que se utilizan en la explotación.

Seguidamente y en forma resumida se exponen unas reglas sencillas para conseguir este bajo consumo en la utilización del tractor.

BUEN FUNCIONAMIENTO DEL MOTOR

Se debe mantener el motor en buenas condiciones de uso con las revisiones periódicas necesarias, atendiendo en especial al estado del Filtro del aire, Inyectores y bomba de inyección. Un motor que emite una gran cantidad de



humo por el escape indica claramente que quema mal el combustible, que en vez de transformarse en trabajo se desperdicia su utilidad.

Comprobando el estado de los tractores en servicio, pertenecientes a los agricultores se detectan consumos que superan en el 10 por ciento la de los mismos equipos cuando fueron presentados al Ensayo Oficial de Homologación.

CORRECTA UTILIZACION DEL MOTOR

El consumo de un motor varía con su régimen de rotación y con la carga que se le impone. No se debe utilizar el acelerador de pie. Actuando sobre el acelerador de mano y la caja de cambios se puede conseguir que el motor funcione en el punto de mejor transformación de combustible que no coincidirá con la de máxima potencia del motor. El usuario atendiendo a las indicaciones del cuenta - revoluciones puede saber si está utilizando correctamente el motor.

Como orientación general y en función del tipo de labor realizada los mejores resultados se pueden obtener:

- Para labores pesadas como la labor de alzar.- Colocando la palanca del acelerador con el embrague pisado para que el motor gire entre el 75 y el 80 por ciento del régimen nominal. Buscar entre las distintas velocidades del cambio la que con el equipo de trabajo y sin tocar el acelerador, produzca una caída de vueltas entre 150 y 250 revoluciones por minuto.

- Para labores de cultivador.- Colocar la palanca del acelerador para que el motor en vacío gire

entre el 60 y el 65 por ciento del régimen nominal.

BUEN RENDIMIENTO DE LAS TRANSMISIONES

Se debe respetar escrupulosamente las normas del constructor en cuanto a la viscosidad del aceite lubricante empleado. Un lubricante demasiado viscoso incrementará inutilmente el consumo de combustible por aumento de la resistencia interna.

REDUCIR AL MINIMO LAS PERDIDAS ENTRE RUEDAS Y SUELO

En la transmisión rueda - suelo es donde se producen los mayores desperdicios de energía, las causas de estos desperdicios son:

- Pérdidas por rodadura; debidas a la resistencia que opone el suelo al desplazamiento del tractor y que en cada condición del suelo son tanto mayores cuanto mayor es el peso del tractor.

Trabajar con un tractor grande y un apero pequeño consume inutilmente combustible para asegurar el desplazamiento del conjunto, los tractores con la toma de fuerza y en labores ligeras se reducen las pérdidas por rodadura quitando las masas adicionales de lastre que el tractor pueda llevar.

En labores que requieran gran esfuerzo de tracción, el aumento de peso es necesario, y el tractor debe lastrarse.

- Pérdidas por deslizamiento o patinamiento.- Se manifiesta por una reducción de la velocidad real del avance del tractor, afectando a la superficie util durante un tiempo determinado. Aumenta considerablemente cuando el es-

terzo de tracción que debe realizar el tractor es grande comparado con el peso de éste. A menudo se olvida que pasar de un patinaje del 10 por 100 al 25 por 100 significa perder un 17 por 100 del trabajo consumiendo el mismo combustible y tardando más tiempo para finalizar la labor. El deslizamiento se puede reducir a niveles aceptables: sustituyendo a tiempo los neumáticos gastados. Lastrando especialmente el tractor para labores que precisan fuerte tracción. Utilizando la presión de inflado de los neumáticos recomendada para trabajar en el campo. Evitando utilizar aperos que necesitan demasiada tracción para el tamaño del tractor disponible. Los medios propuestos para reducir el patinaje contribuyen a aumentar las pérdidas por rodadura: El peso que contiene mayor adherencia, obliga al tractor a consumir más para conseguir su propio desplazamiento. Por ello la situación adoptada debe ser una solución de compromiso que dependa de la naturaleza del trabajo que se deba realizar.

- Reducción conjunta por rodadura y patinaje.- La huella de las ruedas motrices del tractor puede ser una indicación de la suficiencia o del exceso de peso del tractor para el esfuerzo que tiene que realizar. Una huella muy marcada con las garras enteras señala que el tractor es excesivamente pesado para el esfuerzo que realiza. Por el contrario una huella totalmente borrosa es indicadora del alto patinaje y es necesario lastrar el tractor si se quiere mantener este esfuerzo de tracción que el aparato necesita.

En función de la naturaleza del trabajo, se recomiendan las siguientes formas de actuación:

Trabajo importante de tracción.- Predominarán las pérdidas por deslizamiento por lo que es preferible: Utilizar tractores pesados para su potencia (50 a 60 kg/CV ó más). Lastras con masas adicionales o agua en las ruedas.

Trabajo ligero de tracción.- Predominarán las pérdidas por rodadura por lo que recomienda utilizar tractores ligeros para su potencia (30 a 35 Kg/CV). Suprimir cualquier lastre adicional.

La mayor economía de combustible en lo que respecta al rendimiento entre rueda y suelo se consigue utilizando tractores adaptadas a las diferentes labores agrícolas. En el caso de explotaciones de tractor único se recomienda utilizar tractores medianos, ni demasiado pesados ni demasiado ligeros para su potencia. Buscar una buena adaptación del apero a la potencia del tractor. Reemplazar sin retraso los neumáticos desgastados. Modificar con buen criterio el lastre recurriendo a las masas adicionales. Ajustar la presión del inflado de los neumáticos a la naturaleza del trabajo que se debe realizar.

En el uso habitual que del tractor hacen los agricultores las pérdidas por rodadura y deslizamiento con casi un 10 por ciento mayores a los que con cuidado podrían conseguir y el consumo de combustible aumenta en la misma proporción.

BUEN RENDIMIENTO DEL APERO O MAQUINA QUE SE ACCIONA

Todos los tractoristas saben que un arado cuando las rejas o el formón pierden el filo, o cuando está mal regulado, "tira" mucho más.

Si las condiciones de adherencia del tractor están al límite de lo admisible, el esfuerzo suplementario debido al mal corte del arado, penaliza doblemente el rendimiento del conjunto apero - tractor: el exceso del esfuerzo aumenta la resistencia en las ruedas precisándose una mayor potencia del motor; el aumento del patinamiento que se producirá por el aumento de esfuerzo incrementa el tiempo necesario para finalizar la labor.

Para máquinas accinadas por la toma de fuerza, el mal aguzado de las cuchillas, tiene un efecto análogo e incrementa innecesariamente el consumo del tractor para la misma superficie por trabajar.

Le regalamos
el chalet
en La Beltraneja

TODO UN MUNDO AL SERVICIO DE LA AGRICULTURA

- Semillas • Fertilizantes • Maquinaria Agrícola • Sondeos • Riegos •
- Tratamientos de protección de Cultivos • Viveros • Ganadería • Estudios de proyectos
- Asistencia técnica...

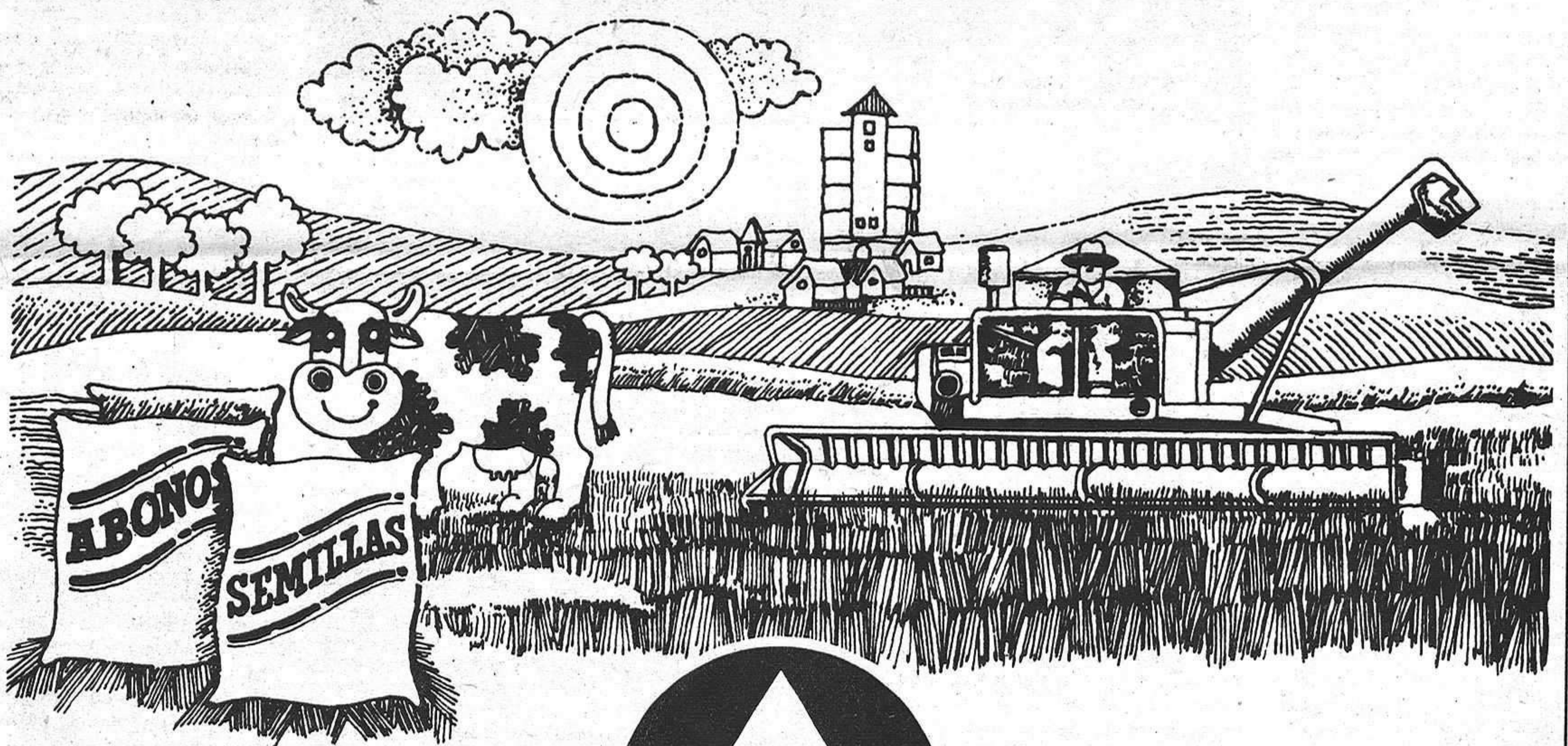

agrar

Carretera de Fontanar s/n Tel. 212615 GUADALAJARA

de algunos libros... suceden en nuestro suelo... en la Pizca de México al... después de haber... pueden ser...

opinión - opinión - opinión - opinión - opinión



Las violaciones continúan

Raro es el día en que los medios de comunicación social no dan, al menos, una noticia al respecto de la violación de alguna mujer, incluyendo en esta palabra cualquier persona del sexo femenino, sea niña, joven o madura, a las ancianas parece ser que las respetan, seguramente no por lo que la palabra "respeto" indica.

Mientras tipos de este estilo circulan por la calle, el resto de los mortales siente asombro cuando lee en las páginas de sucesos que un individuo que, casualmente fué detenido, había violado en un tiempo de media hora a dos mujeres. La pregunta principal es si el asombro estaba producido por la indagación o por el calibre de la "hazaña" conseguida por el "potente" delincuente.

Esta es la realidad del asunto, la violación sigue considerándose, se mire por donde se mire, casi como una travesura realizada por un gracioso y se supone que la respuesta lógica ante la gracia es aguantar con resignación y hasta la próxima. Frases tan estúpidas como la de "ante la violación relájate y disfruta" no pueden ser fruto de otra cosa más que de la mentalidad al uso de unos cuantos bárbaros mentales, de esos mismos que ante la mujer violada sonríen y se guían seguros de saber mejor la historia que se han creado en la cabeza.

Hace pocos días una publicación semanal anunciaba que por primera vez en España se había condenado a tres violadores a un número de años de prisión como para tomar en cuenta. Ya no se trata de los nueve meses o poco más que antes suponía semejante delito, o de las fianzas, o de la retirada de denuncia y el perdón por parte de la víctima, un perdón otorgado bajo presiones de cualquier tipo y que además de estúpido venía a ser lo mismo que agradecer al culpable el "servicio" prestado.

Parece ser que las cosas van llegando poco a poco a una lógica en lo que a este terreno se refiere. Ya que se considera como malo que violen a una mujer por la calle y parece que hasta ven a tomar en consideración la posibilidad de quien haga esto reciba un castigo que vaya más allá de una risión o un simulacro. Por lo que respecta a esos comentarios que siempre han existido en torno a la persona que sufre semejante vejación habría que pensar en lo injusto que resulta amén de ser atacada por un delincuente la sociedad te señale con el dedo acusandote a ti, poco más o menos, que de inculpar a un pobre hombre que en su vida ha roto un plato.

De cualquier forma y pese a los derechos existentes, a la igualdad civil y ante la ley seguimos en una sociedad que no entiende eso de la igualdad entre los sexos, como lo entiende la libertad de cada cual a hacer uso de su propio cuerpo y no entiende que la violación no es una broma que hay que reír con desgana, sino la forma en que una persona, por llamarla de algún modo, es capaz de pisar un derecho de cada cual sin mas motivo ni esgrimiendo más autoridad que la de la fuerza bruta.

Por supuesto no puede esperarse otro razonamiento para tal actuación ni otra forma de actuación para unos individuos que, sin llegar en muchos casos a ser rechazados por la sociedad, antentan contra el bien más precisado de cada cual: su propio cuerpo.

N.N.

Antes la risa que el llanto

A veces alucinas cuando compruebas como, con tantos problemas que existen en el mundo, en nuestro país, a los que además hay que añadir el de cada persona en particular, sigue el humor prevaleciendo por encima de todo. Y es que, si no fuera por este, la carita que tendríamos la mayoría al salir de casa, nos llegaría hasta los pies porque felices felices, lo que se dice felices, lo somos contadas ocasiones. Así es que el humor es ese escape con el que, por suerte o desgracia, contamos los españoles. Suceda lo que suceda, siempre solemos sacarle la chispa a las cosas.

Por ejemplo, nos encontramos ante un hombre que tiene que aguantar a su mujer, por poner un caso, que es bajito y sus amiguetes le toman el pelo, cosa que también le falta, el típico hombrecillo gris y que, sin embargo, en vez de estar con un cara "gris" sale de su casa, comenta una broma al vecino, acude a trabajar donde todavía no le han dado la paga y dice que parece un "bulto sospechoso", sacando punta a cuantos acontecimientos en contra le puedan surgir. Por ejemplo, aparece un 23 - F despistado en nuestro país. En primer lugar, una impotencia de los demócratas naturales se apodera de nosotros. Al día siguiente, se puede escuchar ya los famosos chistes que con este suceso surgieron por todas partes, los de Tejero y el Congreso.

Por ejemplo, en la época franquista, aparecieron numerosísimos chistes contra el régimen, que fueron pasados de boca en boca, hasta que el conocimiento popular de los mismos fue masivo. Los periódicos más progresistas, insertaban chistes y viñetas humorísticas, con un doble sentido, que muchas veces tenían mas de sarcasmo que de humor, pero que hacían sonreír al personal.

Durante toda la historia, el humor ha sido algo casi sagrado para los españoles que, junto con los italianos y brasileños, creo que nos llevamos la palma. No es que existan los mejores humoristas en estos países, sino que la población en general, es tendente a desencadenar la risa en momentos que, algunas veces, no son nada graciosos. Y yo creo que es importante saber medir las situaciones. En ocasiones, nos enfadamos con los compañeros de trabajo sin razón, -otras con razón todo hay que decirlo-, o con nuestros familiares o amigos. Y pienso

que la mayoría de las veces, el disgusto no es para tanto, no hay porque darle ese tono dramático a la cosa y sí una visión optimista del asunto en cuestión.

Eso de que -la letra con sangre entra- puede que tenga su parte de razón, pero también es cierto que los momentos agradables o de risa total, tampoco se olvidan y nosotros, los españoles, somos muy dados a tomarnos a risa muchas cosas que para otros ciudadanos del mundo serían temas si no serios, sí normales -o sea no como para tomarlos a risa-. Pero es fácil que sea la única forma de desahogarnos y pasar por la vida de una forma un poco más agradable, sobre todo teniendo en cuenta realmente la cantidad de problemas que existen hoy en día y el stress a que estamos sometidos casi continuamente. Una sonrisa es lo que más vale. Prefiero mil veces encontrarme con un grupo que ría y sea alegre, que con esas caras fúnebres que te surgen de vez en cuando. Sus motivos tendrán, desde luego, pero seguramente en muchas ocasiones, no será para tanto.

Lo mismo sucede en el trabajo: eso de tener que trabajar la mayoría de las veces es obligación, no es causa para que esté con cara de amargado y antipático. La obligación es la obligación y una vez que estés acoplado, hay que saberlo llevar lo mejor posible, es decir, con alegría. Pero nada, a veces, llegas a una ventanilla de cualquier lugar de trabajo, y te encuentras al otro lado del mostrador a un tío serio, que no suelta ni el más mínimo amago de sonrisa, que te despacha a la velocidad del rayo y que si encima le sonríes, se cree que le estás tomando el pelo.

Por suerte, en Guadalajara existe mucha gente con buen humor para tomarse todo, lo que debe ser así e incluso a veces lo que es un poco serio. Lo que no quita para que sean serios en sus actuaciones, que ese es otro cantar. La gente debe saber actuar en cada momento, pero en muchas ocasiones nos enfadamos por nada y es mucho más fácil, y sobre todo más divertido, no tomarnos las cosas tan a la tremenda. ¿Vale?

VIRUMBRALES

En éstos últimos tiempos sucediendo en España hechos y acontecimientos que bien pudieran calificarse de inauditos, insólitos y alucinantes, los cuales allende Pirineos deben producir risa o desconcierto pero dentro de nuestras fronteras han producido y producen dolor, tristeza, indignación y rabia a quienes son y se sienten españoles porque ejercen como tales.

Los despropósitos van en crescendo. Por unas causas u otras todo está permitido y la tolerancia es considerada, ya, como auténtica debilidad. Se patean ruidosamente a los Diputados catalanas cuando se expresan en castellano en el Parlamento de Cataluña; el deporte nacional de quema de banderas españolas en ciertas regiones se consiera casi una costumbre las declaraciones de algunos líderes naciona-

JULIO DE VEGA LAORDEN

También los toreros

listas rayan en la inconstitucionalidad; los insultos y ofensas a algunas Instituciones han sido frecuentes lo de Guernica de 4-2-81, y recientemente lo de Tolosa han sido actos incalificables; los de la urna de Irún...no tiene nombre.

Qué pensarán los extranjeros residentes en España sobre esos y otros muchos más, absurdos e hirientes hechos, que concepto les mereceremos los españoles ante conductas y actitudes tan poco patrióticas. En momentos de reflexión, muchas veces pienso que si fuera austriaco, griego, portugués, alemán suizo o sueco me reíría a mandíbula batiente como muchos dicen sobres las cosas que suceden en nuestro suelo.

Pero no lo haría porque me compadecería de ése pueblo y sus gentes cuando ofenden y dañan a su lengua y a sus símbolos.

¿Y qué pensarán y qué pensaremos cuando hemos comprobado que calles dedicadas a toreros famosos, tales como el Gallo, Bombita, Gaona, Joselito, Manolete, Sánchez Mejías y Vicente Pastor han sido suprimidas por los municipales madrileños, tan celoso en la limpieza de las calles, ornato de jardines y vigilancia nocturna para la seguridad de los ciudadanos?

¿Le habrán quitado al cordobés Manolete su calle por haber defendido la bandera bicolor española en la Plaza de Méjico al ne-

garse a torear porque presidía la corrida la tricolor republicana? ¿Se habrá quedado sin calle el pundonoroso y valiente torero Vicente Pastor como castigo por haber recibido la alternativa de manos del guipuzcoano de Elgoibar, Mazzantini quién después de ser Concejal del Ayuntamiento de Madrid fué nombrado Gobernador Civil de Guadalajara y Avila? ¿No merece un recuerdo público el valiente Joselito, muerto en Talavera de la Reina el 16 de mayo de 1920 por la cornada que le asestó Bailador y Ricardo Torres Reina, Bombita, quién en el año 1.909 fundó la Obra Social del Montepío de Toreros, después de haber cosecha-

do triunfos por todos los ruedos españoles?

Se han borrado del callejero madrileño nombres de calles dedicadas a Hombres Públicos del sistema anterior, a Vírgenes, Santos, hombres ilustres e incluso a Cabos (Creus, Estaca de Bares, Gata, Ortegá) lo que impedirá a los muchachos recordar lo que aprendieron en el colegio. Por revanchismo o por otras poderosas razones, así se ha actuado. Pero a los toreros...

¿Qué hicieron tan populares personajes del mundo de los toros?. Ciertamente nos ha sorprendido la decisión municipal y nos ha dolido como los tristes hechos que indicamos anteriormente. ¿Qué opinarán los extranjeros, tan entusiastas de la Fiesta Nacional, cuando conozcan que Manolete, una figura universal del toreo, se ha quedado sin calle?

local local local local local

instantánea del día

Copien por favor



Hace escasos meses criticábamos, en esta misma sección, las fachadas tan desastrosas que observábamos en algunos puntos, principalmente céntricos, de nuestra ciudad. De la farmacia que se encuentra en la plaza de Santo Domingo hemos escuchado quejas numerosas y, si bien, la farmacia en sí estaba decidida a adecentar la fachada, parecía ser que el dueño del inmueble no pasaba por ello. Finalmente, todo se solucionó y ahora se puede ver el cambio de antes a después. Consiguió lo que quería, además de adecentar un lugar frecuentado por los ciudadanos que por allí transitan y que veían como poco a poco, hasta parecía que la pared se iba a caer. Ante este arreglo, solamente se nos ocurre decir eso de copien por favor, señalando a todas aquellas personas responsables de determinadas fachadas



céntricas que están de pena y que cambiarían totalmente el contorno, una vez efectuado los arreglos oportunos. Ya lo hizo en su día el cine Imperio, que adecentó y apuntaló igualmente toda la fachada que le pertenecía. La farmacia de la plaza de Santo Domingo ha hecho tres cuartos de lo mismo. Esperemos ver quien es el siguiente.

Fotos:ROMO



La antigua carretera de Zaragoza será por fin, asfaltada

La petición de cesión de travesías urbanas ha sido rectificada

El Ayuntamiento realizará el saneamiento y el MOPU, el asfaltado

En el último pleno municipal celebrado en el Ayuntamiento de nuestra capital, fue aprobada una rectificación que hacía referencia a la cesión de travesías urbanas. En este sentido, y como se recordará, hace ya tiempo que el Ayuntamiento realizó una petición de cesión al MOPU de cierto número de travesías de nuestra ciudad, efectuándose últimamente las gestiones de forma positiva. En un principio, se dijo que el MOPU cedería estas travesías con un asfaltado y saneamiento correcto, tema este que fue aprobado en sesión plenaria el pasado 26 de mayo. Sin embargo, el Ministerio de Obras Públicas ha pedido una rectificación explicando que el saneamiento de las travesías es tema que pertenece al Ayuntamiento y que el MOPU solamente se comprometía a efectuar el asfaltado correspondiente.

Las travesías cedidas son las siguientes: calle Toledo, Virgen del Amparo, La Carrera, Ramón y Cajal, Ingeniero Mariño, Plaza de Bejanque y carretera de Madrid hasta el puente del río Henares. Según informó el concejal delegado de Obras, Julio Arroyo, se continúan realizando gestiones y negociaciones a fin de que se puedan producir más traspasos de travesías.

La historia de estas calles de nuestra ciudad, pertenecientes al MOPU, se produce

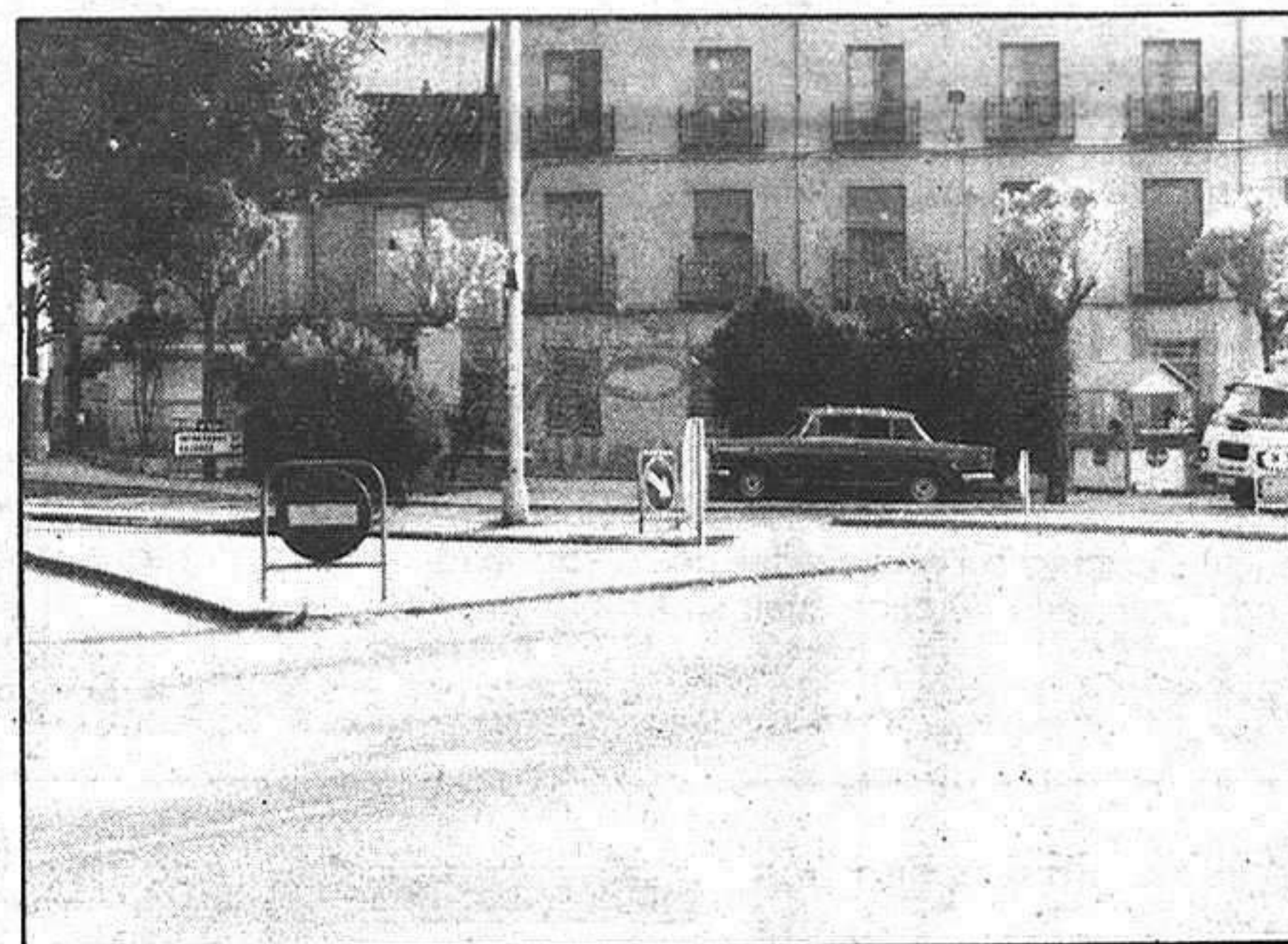

La plaza de Bejanque, cedida al Ayuntamiento

hace años, cuando una vez crecida la capital, las travesías deberían pertenecer, por pura lógica, el Ayuntamiento de nuestra capital. Comenzaron las gestiones para la cesión hace ya varios años, pero ha sido ahora cuando por fin el MOPU se ha decidido al traspaso de las mismas. Como se sabe, las condiciones de las citadas vías dejan bastante que desear, principalmente la antigua carretera de Zaragoza, hoy Ingeniero Mariño, y Ramón y Cajal, que se encuentra asfaltada con adoquines, en lugar del asfaltado normal de nuestras calles. Hasta que no se ha llegado a este acuerdo de cesión, el Ayuntamiento explicaba a este medio que el arreglo de dichas vías era competencia del Ministerio de Obras Públicas

cas y Urbanismo: mientras que el MOPU, preguntado sobre el mismo tema, decía que las travesías pasarían al Ayuntamiento y que era por este motivo por lo que no habían sido asfaltadas.

Parece ser que ya hay solución a estas calles, por otra parte, son de las más transitadas en Guadalajara. Ahora, tan sólo resta que el Ministerio de luz verde para que se pueda proceder al asfaltado de las mismas, momento este en que el Ayuntamiento comenzará igualmente con el saneamiento, alcantarillado y abastecimiento de agua de dichas travesías, existiendo ya una serie de presupuestos para tal fin.

Fotos:ROMO

Le regalamos el chalet en La Beltraneja

DIARIAMENTE MUEREN 40.000 NIÑOS DE HAMBRE. TU PUEDES SALVAR A UN NIÑO HACIENDOTE SOCIO DE



unicef

Fdez. Iparraguirre, 12, 2.º. Tel: 23 29 86. Guadalajara.

local local local local local

Durante el mes de junio

Nuevo ahorro de agua

Durante el pasado mes de junio, se ha vuelto a producir un nuevo ahorro de agua como consecuencia, principalmente, de los arreglos en tuberías de nuestra ciudad y barrios anexionados. En este sentido, el concejal delegado, Julio Arroyo, ha informado a LA PRENSA ALCARREÑA, de los metros cúbicos de agua gastados en este mes, con relación a los mismos meses de los años 81 y 82, donde se puede apreciar el ahorro conseguido en metros cúbicos de agua y, por tanto, en pesetas. Como se sabe, la Mancomunidad de Aguas del Sorbe, cobra a 8 pesetas metro cúbico. Según el estudio realizado por la delegación municipal, el gasto ha sido el siguiente:

En Guadalajara capital, durante el mes de junio de 1981, se gastaron 688.850 metros cúbicos de agua, en 1982, 635.726 metros cúbicos; y en este año, un total de 537.684 metros cúbicos, exactamente 98.042 metros cúbicos de agua menos, lo que supone 784.336 pesetas ahorradas respecto al mismo mes del año anterior.

En Marchamalo, se gastó en el mes de junio de 1981, 33.774 metros cúbicos de agua; en 1982, 44.365 metros cúbicos; y en 1983, tan sólo 19.732 metros cúbicos, con una diferencia sobre el pasa-

do año de 24.633 metros cúbicos, lo que supone un ahorro de 197.064 pesetas.

FUTURO PROYECTO

Por otra parte, Julio Arroyo afirmó que, dentro del capítulo de abastecimiento de aguas y alcantarillado de la ciudad, se tiene la idea de efectuar un estudio sobre el mismo, que contaría con un presupuesto superior a los 1.000 millones de pesetas. En este sentido, se espera contar con un estudio concreto del abastecimiento de aguas y alcantarillado, dándose una amplia información una vez realizado este.

ACLARACION

En otro sentido de cosas, el concejal quiso hacer constancia de las diferentes asuntos que competen al tema del agua, para mayor aclaración de los ciudadanos y para que, según el cometido y el tema a tratar, se dirijan directamente a cada delegación en concreto correspondiente.

Así, en este diario se ha criticado en ocasiones el gasto de agua que se produce con la limpieza de las calles, así como el hecho de que sean regados los jardines y paseos de la ciudad durante el día y a pleno sol, en vez de por la tarde, evitando así que las plan-

tas se quemem. La limpieza viaria es un tema que pertenece al delegado correspondiente de Limpieza Viaria, actualmente, Juan Manuel Cuadrado. Respecto a los temas de jardines y fuentes y el riego y abastecimiento de los mismos, la competencia es del concejal de Parques y Jardines, Fernando Planelles. Y, por último, el abastecimiento de agua a nuestra ciudad, con sus correspondientes cobros, es asunto del concejal delegado de Aguas, Julio Arroyo.

Así mismo, el concejal informó de que se están llevando a cabo una serie de gestiones para efectuar una valoración en relación a la posibilidad de que los jardines situados en el parque de San Roque y, si hubiera posibilidad, los del parque de la Concordia, fueron regados con una nueva red que partiría del agua de Laza del Carmen. Este agua era la que consumía, parte de ella, antes de Guadalajara y que en estos momentos no se aprovecha para nada y es inutilizable para el consumidor.

Si se llegara a conseguir, Guadalajara volvería a lograr un nuevo ahorro, al no utilizar el agua que ahora se destina para el riego de estos parques.

ANA

Al colisionar un turismo y un camión

Atropelladas cuatro personas

Recientemente, se produjo un accidente de circulación en nuestra capital, al colisionar un turismo y un camión, resultando cuatro personas atropelladas a consecuencia del mismo. Los hechos tuvieron lugar el pasado miércoles alrededor de las nueve de la noche, cuando el turismo Peugeot 504 - T, matrícula M - 2471 - DM, conducido por Avelino Manrique Rodríguez, intentó girar con su vehículo al mismo tiempo que lo hacía un camión estacionado delante de él, produciéndose el choque.

El suceso se produjo en la calle

Ingeniero Mariño, cruce con la calle Segovia, colisionando el vehículo turismo y el camión. El Peugeot a consecuencia del golpe salió despedido, invadiendo la calzada, en la que se encontraban en ese momento cuatro personas, dos de ellas niños, que fueron atropellados. El coche alcanzó a una mujer de 35 años y a su hijo de 7 años de edad, así como a un niño de un año y otra señora de 56. Rápidamente, fueron trasladados a la Residencia Sanitaria de la Seguridad Social de nuestra capital, en donde se apreciaron a las dos primeras

personas, madre e hijo, contusiones múltiples.

Tanto el conductor del camión como el del turismo resultaron ilesos en este accidente.

**Le regalamos
el chalet
en La Beltraneja**

La Calle

Por buen camino, por fin, va el adecentamiento de los diferentes departamentos que tendrá su sede en el Centro Cívico Municipal. Como primera medida cuentan con teléfono del que antes carecían que ya es un paso importante. Ayer pudimos comprobar, además, que se han realizado ya las separaciones de las diferentes dependencias: las delegaciones de Cultura y Deporte, así como ambos Patronatos municipales irán ubicados en la plaza cuarta, mientras que Sanidad y Servicios Sociales se encuentra en la planta tercera. Cada uno de ellos, independientemente gracias a una serie de manparas que para este fin han sido colocadas en dichas plantas. Y es que antes el Centro era un desastre y si bien sabíamos aquello de que "las cosas de palacio van despacio", no es menos cierto que el teléfono era algo urgente y que podía haber sido instalado con anterioridad, porque había que ver a los "trasladados" al Centro Cívico, ir y venir para llamar por teléfono. De todas formas, parece que todo vuelve a su normalidad, ya que también en el edificio del Ayuntamiento están siendo finalizadas las obras que se estaban llevando a cabo.

o o o o o

Lo que no ha debido hacer mucha gracia a los "currantes" en general, siempre con el "cinturón ajustadísimo" y mirando "la pela" para que llegue a fin de mes, son las declaraciones efectuadas por nuestro presidente Felipe González quien ha propuesto que los sueldos crezcan un 0,5 por 100 menos que la inflación, es decir, que ganamos menos dinero, entendiendo el presidente del Gobierno que esto sería beneficioso para la creación de empleo. Así explica que "España puede salir de la crisis, pero para ello se preciso sacrificarse, dejando a un lado los corporativismos y los egoísmos". La verdad es que lo tenemos claro. Porque lo cierto es que nadie quiere ganar menos dinero, lógicamente, y menos los que ya las están pasando apuradas, pero también todos nos quejamos del paro que existe, incrementando continuamente. Se piden soluciones, pro lo que no se imagina uno es que estas vayan a ser a costa del sueldo de los demás. Realmente, si fuera cierto que se conseguirían los 800.000 puestos de trabajo que el PSOE prometió en su día, es fácil que nadie se quejaría. Pero todo está por ver.

o o o o o

Porque dígame usted a la señora Maria que a su marido le van a pagar menos el próximo año. Fácilmente, comenzaría a gritar como una descosida, a hablar de los precios de mercado, de las subidas del pan y de la harina, de los colegios de los chicos, de la ropa, la casa, el teléfono y no sé cuantas cosas más. Y es que lo cierto, lo realmente cierto, es que estamos en crisis, como el de la película, pero de verdad. Algo hay que hacer por solucionar el país, aunque durante algún tiempo todos nos debamos ajustar el cinturón un poco más. Pero esperamos que el Gobierno tenga cuidado y no apriete demasiado.

o o o o o

Es increíble la cantidad de "tacos" y palabrotas que se escuchan y dicen en esta ciudad, como si fuera, encima, lo más normal del mundo. Imposible desde luego, por pura ética, repetir los que constantemente, día tras día, escuchamos por las calles o en establecimientos públicos. Nos estamos acostumbrando a reducir nuestro vocabulario y nuestras expresiones a meras palabrotas, cuando en realidad podrían utilizarse otra serie de palabras de igual o mayor significancia que diera a entender justamente lo que expresamos. Pero no hay forma.

DARDO

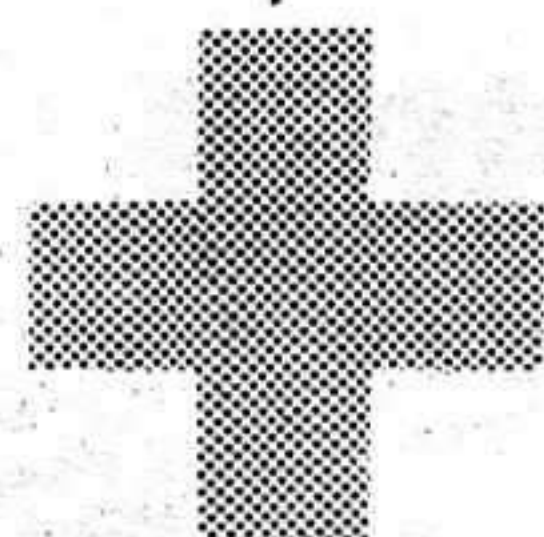

NO HAY QUIEN DE MAS

Gran Premio de la Cruz Roja. 28 de Julio.

Boletos en Banco Central, Banco Exterior de España, Banco Hispano Americano, La Caixa, y Caja de Ahorros de Zaragoza, Aragón y Rioja.

TIEMPO/BDO

Crédito para la vivienda.



FORMULA ABIERTA

Abierta en importe: Sin límite de crédito.

En plazo: Hasta 20 años. Los 4 primeros puede no amortizar capital.

En forma de pago: Amortización según sus deseos.

Y siempre el interés más bajo: 16%. Un interés estable.



crédito vivienda

CAJA DE AHORROS Y MONTE DE MADRID
DE PIEDAD

cajamadrid

280
aniversario

local local local local local

Nuevo semáforo en el cruce de Condesa de la Vega del Pozo

En busca de la mejor solución

Aunque ya hemos comentado en estas páginas la idea de la creación del semáforo colocado antes del cruce entre la Calle Mayor y la Calle de la Condesa de la Vega del Pozo y más tarde la instalación de manera provisional del mismo, no podíamos por menos que dedicar este espacio a su instaneación para dar toda la veracidad de la imagen a esta novedad ciudadana.

Como bien claramente puede apreciarse en la fotografía de ROMO el semáforo ya en funcionamiento desde hace tres o cuatro días y al que aún naide parece haberse acostumbrado está puesto en su lugar de una manera totalmente para el paso, lo que no deja de ser aceptable por si acaso el invento no resulta. De esta forma y dado que el semáforo se mantiene en pie gracias a un peso situado en su base lo más fácil del mundo en caso de que no fuera tampoco esta la solución para tan frecuentado punto, sería quitar el peso y cargar con el semáforo en dirección al Ayuntamiento para almacenarlo en busca de mejor lugar y ocasión de hacerlo entrar en sus tareas. Como siempre se ha dicho y observado desde que el tramo de la Calle Mayor actualmente convertido en zona peatonal, fue cortado al tráfico rodado, la desviación por esta calle de la Condesa de la Virgen del Pozo paso de ser un lugar apenas frecuentado por el vehículo a ser uno de los que mas circulación ha de sufrir.

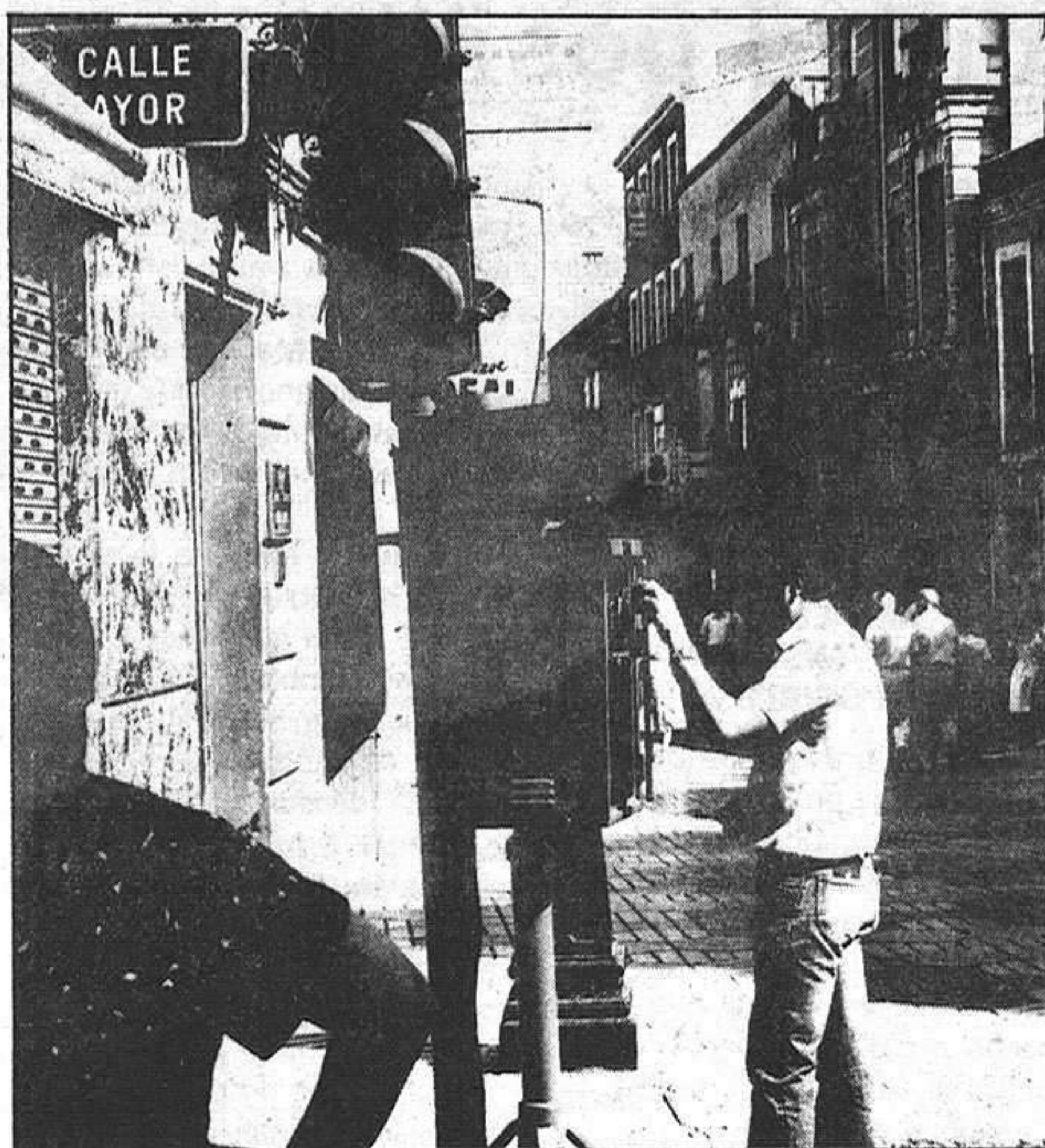

Como ademas la Calle Mayor en la que colinda no es precisamente zona en la que no sean frecuentes los peatones fue necesario pensar en algun tipo de solución a este problema a fin de interponer un orden entre el cruce de peatones y el tráfico de vehículos.

Primero fueron los guardias municipales, a los que la mayor parte de las veces nadie hacía caso a la hora de cruzar por su cuenta y riesgo, ahora el semáforo del que se espera algún tipo de resultado y mañana ya veremos si seguimos con el definitivamente colocado o de nuevo con los guar-

dias, o a lo mejor con cualquier otro invento luminoso.

Lo que si es cierto es que no deja de resultar curiosa la imagen que ofrece este semáforo, uno a cada lado de la calle, justo al pie de la zona peatonal, que puede ser que más de un despistado forastero vea por la noche la luz verde y continúe todo recto. Claro que como no iba a ser el primer conductor que cuando nadie le ve hace semejante salvajada tampoco sería nada nuevo.

Foto:ROMO

A nivel nacional las centrales dan datos contrarios

El referéndum de la banca privada no afectó a nuestra provincia

Mientras el referendun realizado entre los trabajadores de la banca privada por el sindicato Comisiones Obreras en torno a la aceptación o no de la jornada laboral partida a cambio de los sábados y algunas otras compensaciones está provocando enfrenamiento entre CCOO y UGT e incluso se habló en ciertos medios nacionales de tensiones y prohibiciones por la fuerza de la realización de esta votación en ciertas entidades, Guadalajara ha vivido el tema de una manera tranquila y casi ajena.

En nuestra ciudad es muy escasa la información en torno al resultado del referendun de la banca privada. Según fuentes de la propia Comision Obrera aquí solo se veian influidos por semejante medida dos bancos ya que la mayor parte de nuestras entidades financieras alcarreñas se ven constituidas por las Cajas de Ahorro.

Por este motivo y dada la casi nula incidencia provocada aen la ciudad por un tema candente a nivel nacional, la carencia de los escasos datos que, por fuerza, han de haberse producido, es un hecho.

A pesar de semejante indiferencia provincial en el resto de la nación las centrales sindicales se han tomado muy a pecho la cuestión de la jornada partida para la banca privada y casi es ya una cuestión personal. Como era de esperar este encuentro en las posturas de las dos centrales mayoritarias ha provocado una confusión increíble en los resultados arrojados por la jornada electoral, confusión que no podrá ser resuelta hasta dentro de unos doce días, cuando se ofrezcan los resultados oficiales.

Según Comisiones Obreras, central convocante de este referendun el obtenido ha sido de un 52,91 por cien de los trabajadores a favor del acuerdo. Por su parte UGT, que durante esate tiempo esatuvo ha-

ciendo una campaña abstencionista ante loseemplea dos bancarios considera el resultado de la consulta como un fracaso, ya que afirma que el número de votos afirmativos es inferiro a treinta por cien del censo total.

Por su parte AEB (Asociación Española de la Banca Privada) afirma que hay una ventaja clara de cuatro ó cinco puntos de los votos afirmativos sobre el resto.

Como puede observarse en cuanto a lo que el resultado se refiere nadie se pone de acuerdo y cada cual tira, como era de esperar, hacia el extremo que más le conviene.

En otro tipo de cálculos, los referentes a la participación, tema que se convirtió en clave tras el interés de UGT por conseguir la mayor abstención posible entre los empleados bancarios, CCOO afirmaba que de un censo de 116.148 trabajadores acudieron a las urnas 77.565, es decir, algo más del sesenta y seis por ciento de los trabajadores.

De cualquier manera no parece que este referendun vaya a resolver los problemas planteados por el convenio colectivo y lo que si ha creado es una separación sin duda difícil de salvar entre los dos sindicatos mayoritarios en el sector.

Puede decirse que el motivo principal surgió cuando la AEB insistió en la necesidad de introducir la jornada partida y la movilidad geográfica, según la patronal se trata de una medida necesaria para reestructurar el sector y acoplar la plantilla en vista de la introducción de los sistemas informativos.

De cualquier manera el hecho de que los sindicatos esten divididos coloca a la patronal en una situación aún más comprometida a pesar de sus continuadas afirmaciones de mantenerse como sea, firme en su postura.

En visita privada y personal

Gregorio Peces Barba en Guadalajara

El pasado viernes por la mañana estuvo en Guadalajara Gregorio Peces Barba, Presidente del Congreso de los Diputados.

La visita de Peces Barba a nuestra capital fué calificada como privada y personal ya que el Presidente del Congreso se dirigía hacia Sigüenza por estar invitado a la celebración de una boda en esta localidad.

De camino hacia este municipio y a su paso por la ciudad Peces Barba se detuvo para conversar con el Gobernador Civil de la provincia, Eduardo Moreno Díez, quien le recibió en su despacho.

Tras una breve conversación el Presidente del Congreso prosiguió su ruta hacia Sigüenza, sin que su visita trascendiera, practicamente, entre los ciudadanos alcarreños.



**IMPORTANTE
FABRICA DE
JABONES
DE TOCADOR Y
PERFUMERIA
NECESITA PARA
GUADALAJARA Y
PROVINCIA
COMIONISTAS
INTRODUCIDOS EN
EL RAMO.
DIRIGIRSE POR
ESCRITO,
ACOMPAÑANDO
"CURRICULUM
VITAE"
AL APARTADO DE
CORREOS NUM.
338 DE GRANADA**

Le regalamos
el chalet
en La Beltraneja

ENTIDAD DE PREVISIÓN SOCIAL SOLICITA ADMINISTRATIVO PARA SU CENTRO DE TRABAJO EN GUADALAJARA

Se requiere:
- Persona joven, activa, con capacidad de organización y facilidad para el trato humano.
- Libre Servicio Militar.
- Experiencia en funciones administrativas.
- Se valorará nivel de estudios adecuado.
- Residie en Guadalajara.

Se ofrece:
- Condiciones economicas a convenir, según aptitudes y experiencia del candidato.
- Integración en Entidad de gran solidez.
- Formación permanente a cargo de la Empresa.
- Incorporación inmediata.
- Interesantes beneficios sociales.
- El proceso de selección se efectuará en Madrid.

Interesados escribir a mano al anuncio nº 18112 de Gispert, S.A. calle Balmes, 10 - BARCELONA -. No se atenderán aquellas solicitudes que no adjunten un amplio "curriculum vitae", teléfono de contacto y fotografía reciente.

región

región

región

región

Catorce Escuelas Universitarias, tres Colegios Universitarios y cuatro Centros Asociados de la UNED constituyen el presente universitario estatal de la región. En torno a los siete mil alumnos castellano-manchegos se encuentran estudiando para Profesor de EGB, diplomado en Enfermería, ingeniero técnico industrial, forestal, agrícola o minero; licenciado en Ciencias Económicas y Empresariales, diplomado en Geografía e Historia, en Filología Hispánica, en Derecho o en Ciencias Químicas. Tales titulaciones, aunque cursadas sin salir de la región, les son expedidas por media docena de universidades distintas de España.

La contemplación de este panorama es por sí sola un reto. Poner orden, coordinar y completar esta enmarañada red al tiempo que se desarrolla un sentido universitario más profundo y unitario es, en esencia, el reto fundamental que ha de afrontar con urgencia la Universidad Castellano-Manchega. En contra de lo que se viene diciendo, el futuro, el éxito o el fracaso de esa Universidad radica, a mi entender, que en la pretenciosa distribución de nuevos centros. Si se yerra en lo primero, será prácticamente imposible que cuaje lo segundo y nos habremos quedado peor de lo que estamos. En lo cultural, como en otros campos de lo humano, el blanco se alcanza siempre con tiro de trayectoria constante y paralela a la realidad, rara vez con disparos de trayectoria parabólica.

Cualquiera que sea la política universitaria futura en nuestra región, incurrirá en grave error si pretende hacer tabla rasa de los Colegios Universitarios. Ellos son en buena medida el fruto costoso de los afanes universitarios de las distintas provincias y constituyen ya mínimos en las expectativas universitarias las distintas provincias y constituyen ya mínimos en las expectativas universitarias de las mismas. En ellos se podrá encontrar un núcleo considerable de profesorado competente, de personal administrativo experimentado, de instalaciones, hábitos y pequeñas tradiciones que pueden convertirse en cimientos humanos y materiales de demostrada eficacia científica y humana para levantar prudentemente la construcción de una Universidad nueva.

AUTONOMIA SIN UNIVERSIDAD

Resulta ciertamente difícil hablar de autonomía mientras persista la actual dependencia de Castilla-La Mancha en el sector de los estudios universitarios.

Le regalamos el chalet en La Beltraneja

Informe sobre la Universidad de Castilla-La Mancha

La realidad regional y la Universidad posible

Los centros y colegios universitarios existentes en nuestra región continúan dependiendo de cinco universidades distintas, lo que da una idea de la peculiar situación de nuestra comunidad autónoma en éste sentido.

La hasta hoy pluridependencia universitaria de Castilla-La Mancha, introducía un factor divisivo en lo concerniente a política educativa. El que nuestros alumnos y centros superiores pertenecieran a distintos distritos universitarios y a media docena de universidades heterorregionales, les sometía a criterios selectivos y organizativos distintos, distantes que en nada favorecían una posible planificación educativa adecuada a las necesidades reales de la Región.

No parecía razonable, además, que un conjunto de provincias disputas iniciara el empeño de trabajar aunadas para elevar su nivel socio económico, para alcanzar cotas mejores de bienestar y bienestar, se les negara en la línea misma de salida la posibilidad de formar sus técnicos, educadores e investigadores superiores.

Cortar en el comienzo mismo de la empresa regional la posibilidad de disponer de centros superiores que quedan ejercer una función consultiva e investigadora sobre las realidades circundante, sería también cortar los efectos socio culturales derivados de la proximidad de estos centros por acción centrífuga y centrípeta, por irradiación y atracción.

Logar, pues, que enseñanzas superiores tuvieran su asiento en Castilla-La Mancha beneficiándose de ellas el mayor número posible de castellano-manchegos era una empresa inseparable de la voluntad regional.

Esto no debe significar que es una universidad regional lo que está en juego. Ya Unamuno alertaba en 1919 sobre este tipo de universidades y creía solo viable (no deseable) la catalana, la vasca y la jesuita confundiendo estas dos últimas en una sola. A toda costa hay que evitar este espejismo que deriva irremisiblemente en aldeanismo indeseable. No se trata, por más que señalarlo parezca ocioso, de crear una Universidad con cátedras de historia, literatura, medicina, mecánica, matemática o legislación castellano-manchega; o con institutos de investigaciones enológicas, eológicas o edafológicas restringidos a los vinos, aceites o suelos regionales.

Cuando se restringiera el tema universitario a los universitarios y ojalá sea cuanto antes, estos habrán de aprestarse a una labor de universalidad, la del saber, seguros de que su quehacer inevitablemente referido, adiestrado y aplicado en lo próximo revertirá

en beneficio de esta región.

Esperemos que si algún día se articula el principio constitucional de la autonomía universitaria, la institución quede más protegida de estos desvaríos de campanario y a salvo de posibles asaltos por intereses locales, personales o de grupos políticos.

MODELO DE UNIVERSIDAD POSIBLE

El que la Universidad castellano-manchega prosperase gracias al contexto regional en el que se planteaba, acarrea una consecuencia insoslayable: el que se habría de materializar de acuerdo con la realidad regional que la ha hecho posible atendiendo a sus factores infraestructurales y sociopolíticos.

No siempre lo plausible es posible y a veces, además, no es conveniente. Y esto es especialmente aplicable al problema universitario que nos ocupa.

El primer dilema que hubo de resolverse fue el planteado entre un proyecto universitario de campus único o el de una universidad distribuida. La solución vendría dada por el juego de los factores regionales. Independientemente de la competencia, no siempre legal, entre las distintas capitales provinciales para atraerse el posible campus único arguyendo razones muy heterogéneas, tanto el espíritu inspirados del intento como la realidad material sobre la que habría de asentarse, convirtieron la opción de la universidad distribuida en la más posible. Algunos rasgos y datos pueden ilustrar la lógica de esta afirmación.

Castilla-La Mancha es una región con una agudísima conciencia local o municipal, con un fuerte sentimiento provincial y en la que es caso nulo el arraigo de la idea de región nítida diferenciada. Nuestros hombres siguen sumidos en el aislamiento de sus pueblos o como muchos en el de sus provincias, por eso apenas si conocen lo que rebasa esos límites y menos entienden las formas de organización regionales. El castellanomanchego pasa de su condición localista a la española sin apeaderos intermedios, salvo, acaso, el provincial.

Castilla-La Mancha es una región esencialmente periférica respecto de un centro inexistente. Toledo es la capital más centrada con una distancia media respecto a las otras capitales de provincia de, nada menos, 165 km, y entre núcleos importantes como Talavera de la Reina y Almansa hay una distancia kilométrica por no hablar de otras más profundas próxima a los cuatrocientos.

Hasta tal punto esto es así que a no pocos les ha asaltado la

ocurrencia de crear una Brasilia manchega en el triángulo Alcázar de San Juan Mota del Cuervo, Quintanar de la Orden.

Castilla-La Mancha es una región con distancias muy grandes e infraestructura de transportes y comunicaciones viales muy deficientes.

Castilla-La Mancha la tercera región española en extensión el 15,70% de la superficie está escasamente poblada 1.648.584 habitantes, lo que constituye solo el 4,37% de la población española, tiene la densidad de población 20,81 hab. Km/2 más baja de España algunas amplias zonas de Guadalajara y Cuenca rozan lo desértico y su signo demográfico es regresivo 2,32 de incremento censal entre 1970 y 1981.

Esta escasa población vive en cerca de un millar de municipios de los que un 80% no rebasan los 2000 habitantes en Guadalajara solo seis municipios tienen más de 2000 habitantes mientras que 255 pueblos tienen menos de 500 habitantes. Cerca de un millón de ciudadanos castellanomanchegos viven en municipios de menos de 10.000 habitantes.

Si exceptuamos Albacete, que con sus 116.484 habitantes es la mayor concentración urbana de la región la porción más considerable de población se halla situada en La Mancha y preponderando en las provincias de Ciudad Real y Toledo.

En general, este desolador panorama demográfico regional se agrava si atendemos a otros indicadores, en armonía con el progresivo envejecimiento de nuestra provincias. De no remediarlo las escuelas de los pueblos habrán de convertirse en clubs de pensionistas.

Nuestras cifras escolares (Cfrl. CUADRADO2) son bajas y nuestra tasa de escolaridad universitaria es inferior el total de universitarios castellanomanchegos no llega a 20.000 a la nacional 17 alumnos universitarios por cada 1.000 habitantes (24).

Esta población universitaria procede en su mayoría, absoluta y relativamente, de los núcleos superiores a 20.000 habitantes. Es elocuente el que más del 50% de los alumnos del CU, de Toledo procedan de la capital cuya población representa el 11,45% del total provincial y algo más del 60% de los alumnos del C.U. de Ciudad Real proceden de la capital, Valdepeñas y Puertollano cuyas poblaciones se suman el 26,39% del total provincial. Tal desproporción no es explicable solo en términos envejecimiento de la población rural ha de recurrirse al escalón en la demanda cultural o denivel cultural existente entre los distintos sectores sociales. El problema universitario, con se grave, no es el mayor de

esta región que aún no ha resuelto satisfactoriamente el de las enseñanzas medias la formación profesional en particular.

Estos datos, que bien merecen estudio más por minorizados y sistemáticos, dibujan una estructura regional que en nada aconseja salvo que se busque efectos distorsionadores que convendría medir la hipótesis del campus único.

No solo hubiera resultado imposible entusiasmar y aunar las voluntades políticas provinciales en torno a tal proyecto, sino que muy posiblemente no hubiera sido tampoco conveniente para esta región.

Lo posible y conveniente parece ser ensayar un modelo distinto del tradicional que responda a las peculiaridades de nuestra región y al principio de descentralización y solidaridad. Un modelo que no es del todo nuevo, como puede constatarse en la actual situación universitaria española y en intentos, como el canadiense de Quebec, efectuado más allá de nuestras fronteras.

Ni barata, ni Universidad. Si todo el mundo acarrea riesgos más peligrosos entraña lo distinto. Puede haber novedades generalizadas y uniformadas fácilmente tolerables. El peligro mayor de lo diferente es la incompreensión mostrenca.

Dos reproches, nada triviales, vienen haciéndose a este modelo universitarios su alto coste y la contradicción universitaria que encierra.

Respecto al primero, es preciso señalar la grave deficiencia de estudios fiables y cuantificadores sobre ello. Estudios cuyas conclusiones deberán cuidada el coste de referencia comparativa en el que basen sus valoraciones y deberían incluir elementos como el beneficio social y el valor del capital humano en el contexto social e histórico en que nos encontramos.

Por muy bien que se dimensionen académica y económicamente los centros de la universidad distribuida, la multiplicidad puede implicar multiplicación de gastos, pero, mientras no se realicen estudios autorizados que me contradigan, ni en la cuantía ni en los términos que muchos piensan.

Habría que evaluar también si el presunto exceso de coste puede ser asimilado por las partidas de compensaciones a desequilibrios regionales ó de necesarios incrementos de gastos por estudiante en los presupuestos del Estado. Pero es obvio que un aspecto tan importante como éste debería estar ya estudiado y debería haberse hecho también el inventario de recursos materiales y humanos disponibles ó necesarios.

Hay además modelos universitarios enormemente costosos con independencia de su carácter unitario ó distribuido.

ALMUD
(Revista de Estudios
Castilla-La Mancha)

1983 y 1984

deportes deportes deportes deportes

Pleno Patronato Deportivo Municipal

Treinta y cuatro millones de presupuesto para el órgano que rige el deporte municipal

Sin grandes debates fueron aprobados los cinco puntos del orden del día, previstos para el pleno de la Junta rectora del Patronato Deportivo Municipal, que por cierto su mayor y mas febril actuación en estos días probablemente se centre en el traslado de los útiles al Centro Cívico Municipal por motivo de las obras de reforma en la casa consistorial.

Cabe destacar, no obstante que el presupuesto para el año 83, está cifrado en más de 34 millones de pesetas, de los cuales la mayoría dse los ingresos procederían de la venta de entradas de la piscina municipal y de la subvención del propio Ayuntamiento, que ha quedado recortada de los quince millones inicialmente pedidos a cinco.

De esos 34 millones de pesetas, podrían desglosarse en el capitulo de gastos en 14 para retribuciones del personal fijo del Patronato y de otra naturaleza. Pero si este es el punto más destacado las partidas correspondientes del citado presupuesto quedan configuradas de la siguiente manera.

GASTOS

- 1.- Déficit del patronato en 1982, 2.459.405
- 2.- Gastos de personal, 10.433.000
- 3.- Importe de los seguros sociales según cantidad anterior, 3.851.000
- 4.- Personal en servicio (pistas al aire libre, monitores de clase y cursillos), 3.340.595
- 5.- Contratación de los servicios de la Piscina Municipal, 3.300.000
- 6.- Alumbrado y calefacción de polideportivo, 2.142.000
- 7.- Energía eléctrica y cloro de la piscina, 1.300.000

- 8.- Concesión de trofeos y subvenciones, 600.000
- 9.- Subvenciones monitores de colegios, 1.250.000
- 10.- Gastos de conservación de piscinas (Cloro, plantas, mat. limpieza, etc.), 1.000.000
- 11.- Gastos de entrenamiento del polideportivo (limpieza, pintura, reparaciones), 750.000
- 12.- Gastos de entrenamiento pistas aire libre, 300.000
- 13.- Adquisición material deportivo, 750.000
- 14.- Pago materiales y gestión colocación publicidad en el polideportivo, 500.000
- 15.- Gastos de vestuario personal, 200.000
- 16.- Material de oficina y publicidad, 400.000
- 17.- Gastos de formación deportiva (cursos etc), 100.000
- 18.- Gastos de clubs del Patronato y fútbol - sala, 500.000
- 19.- Construcción nuevas obras polideportivo (suelo gimnasio, y oficina), 500.000
- 20.- Material deportivo gimnasio Del. Trabajo, 500.000
- 21.- Mobiliario nueva sede Patronato, 100.000

INGRESOS

- 1.- Ingresos utilización piscinas, 18.000.000
 - 2.- Ingresos por publicidad recintos deportivos, 1.250.000
 - 3.- Ingresos pistas deportivas aire libre, 3.000.000
 - 4.- Ingresos por utilización polideportivo, 3.200.000
 - 5.- Ingresos por escuelas deportivas, 1.700.000
 - 6.- Ingresos por cursillos de natación, 800.000
 - 7.- Ingresos subvención Consejo Sup. Deportes, 1.000.000
 - 8.- Ingresos aprovechamiento bar polideportivo y piscina, 350.000
 - 9.- Ingresos por aportación del Ayuntamiento, 5.000.000
- TOTAL, 34.300.000**

FUTBOL

Ya hay trofeo Alcarria

Carabanchel, Alcalá, Azuqueca y Deportivo disputarán del 11 al 13 del próximo mes el preciado trofeo.

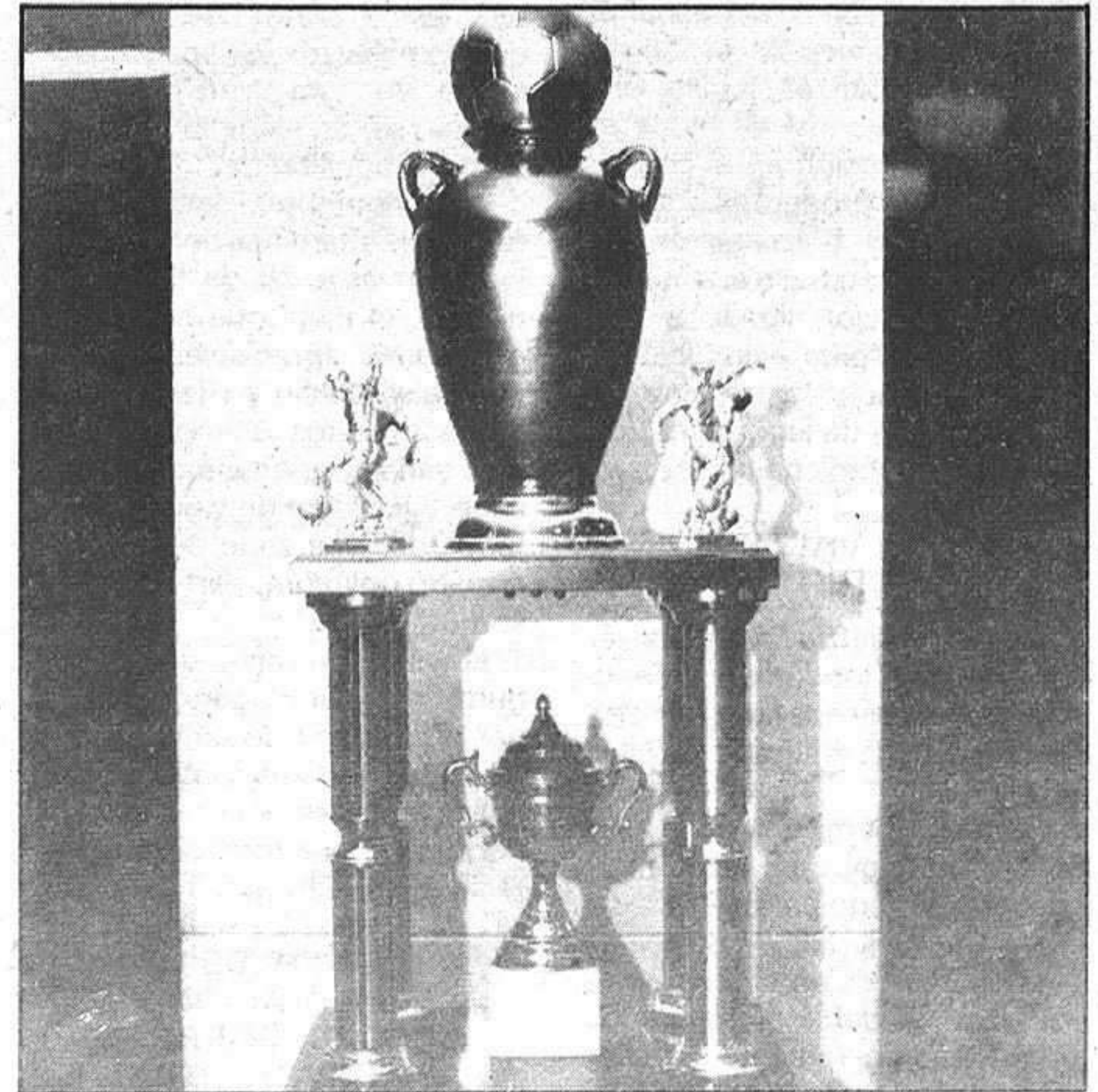

Parece ser, que el Deportivo Guadalajara por fin denota una auténtica voluntad de mantener una política informativa acorde con la entidad, al menos eso queremos entender, o de esa forma entendemos la reunión de los diferentes informadores deportivos provinciales con la comisión de prensa recién creada, e integrada por los directivos Santiago Rodríguez Costa y Tomás Rodríguez Ortega. Digamos que la iniciativa de esta toma de contacto ha partido de la citada comisión y que por supuesto voluntad de entendimiento por ambas partes existen.

Y siguiendo con el deportivo Guadalajara, digamos que la presentación oficial de la nueva plantilla se efectuará el próximo día 25 del presente mes. Una plantilla que aparte de las bajas y altas ya conocidas, contiene una novedad la del fichaje de Benito, procedente del Alcorcón. Incorporación que puede no ser la última ya que la directiva morada tiene contactos con un jugador de la segunda división "B", y que militó la pasada temporada en un conjunto de la periferia madrileña. Naturalmente el nombre no nos ha sido facilitado en "previsión" de un definitivo acuerdo y alguna posible interferencia de algun otro club.

Otro de los temas en cuanto a jugadores, es que García Ruiz todavía no tienen decidida su permanencia en el club morado, o al menos no se ha llegado a acuerdo alguno con él, si bien es cierto que las conversaciones con el barbero jugador probablemente continuarán la semana entrante.

En cuanto a la participación en torneos veraniegos, el Deportivo tiene confirmada definitivamente su participación en el "Trofeo del Vino", a ce-

lebrar en Ciudad Real, concretamente en Daimiel. El conjunto anfitrión, Daimiel, el Manchego, algún que otro equipo de la zona manchega y el Deportivo Guadalajara disputarán este cuadrangular los días 21 y 22 del proximo mes de agosto, celebrandose la final el 28 del mismo mes. Una final en la que esperamos estén presentes los morados. Otro de los trofeos a disputar será en Sigüenza ante el titular, el día 7 de agosto, pero además el Deportivo ha recibido también invitación para participar en un torneo en Villarejo de Salvanes, que se

celebraría el día 28 de agosto, y donde probablemente jugaría el segundo equipo, al igual que en el trofeo veraniego de Brihuega, del 7 al 14 de agosto.

Pero desde luego el más importante de los trofeos veraniegos en los que pueda participar el club morado, será el "Trofeo Alcarria", que tendrá lugar los días 11, 12 y 13 de Agosto. Trofeo que ya tiene definida su configuración con la participación de Alcalá, Carabanchel, Azuqueca y naturalmente el Deportivo Guadalajara.

ENTIDAD DE PREVISIÓN SOCIAL SOCILITA DELEGADO PARA SU CENTRO DE TRABAJO EN GUADALAJARA

Se requiere:

- Persona joven, activa, con capacidad de organización y facilidad para el trato humano.
- Libre Servicio Militar.
- Experiencia comercial y conocimientos técnicos en la oferta de servicios.
- Nivel de estudios adecuado. Se valorarán estudios universitarios así como sobre dirección de personal y gestiones comerciales.
- Habitudo al trato personal a cualquier nivel.
- Capacidad para planificar y llevar a cabo los objetivos fijados por la Empresa.
- Dedicación exclusiva, para actuar en Guadalajara y su provincia.
- Conocimiento amplio de la zona, residir en Guadalajara, carnet de conducir y coche propio.

Se ofrece:

- Condiciones económicas a convenir según aptitudes y experiencia del candidato.
- Integración en Empresa de gran solidez.
- Incentivos, gastos de desplazamientos y dietas.
- Formación permanente a cargo de la Empresa.
- Posibilidades de promoción.
- Importantes beneficios sociales.
- Incorporación inmediata.
- El proceso de selección se efectuará en Madrid.

Interesados escribir a mano al anuncio nº 18.113 de Gispert, S.A., c/ Balmes, 10 BARCELONA - 7. No se atenderán aquellas solicitudes que no adjunten un amplio "Curriculum vitae", teléfono de contacto y fotografía reciente.

INEM B - 1/ 3606

Le regalamos

el chalet

en La Beltraneja

LOS ALIMENTOS

Hoy, las legumbres

El cultivo de las leguminosas es antiquísimo pues se conocen desde hace más de 8.000 años. Su distribución abarca desde los trópicos hasta las zonas templadas y existen más de 13.000 especies, aunque solo 20 variedades son consumidas por el hombre.

Las legumbres son la base de la alimentación de muchos pueblos y la dieta del español ha sido muy rica en estos alimentos; garbanzos, judías, lentejas. Últimamente se ha notado una reducción en el consumo de estos productos. Las razones deben buscarse en un cambio de hábitos alimentarios de la población ligado a una forma más rápida y simplificada de preparación de comidas y a la asociación de legumbres con niveles económicos bajos.

EL VALOR NUTRITIVO

El valor nutritivo de las legumbres es fundamentalmente calórico, procedente del alto contenido de hidratos de carbono.

Las legumbres no tienen apenas grasas, pero su valor energético es equiparable al del pan. Su contenido en proteínas es del orden de un 17 a un 25%, es decir, el doble que el de los cereales y ligeramente superior al de la carne, pescado y huevos. Las proteínas de las legumbres tienen, por su composición, como todas las proteínas vegetales, un valor inferior a las proteínas de origen animal, pero combinándose con otros alimentos vegetales o animales se convierten en alimentos excelentes y pueden utilizarse como sustitutos de las carnes.

Así, por ejemplo, los diversos potajes de legumbres, patatas y arroz; los guisados y cocidos a base de legumbres, verduras y carnes, etc. España tiene una amplia muestra gastronómica que constituye todo un ejemplo

de buena nutrición: la fabada, el cocido, el rancho canario, etc. Estos platos, precedidos de una ensalada variada y finalizados de una fruta natural, pueden ser un ejemplo perfecto de dieta equilibrada.

Las legumbres son buena fuente de vitaminas del complejo B, en especial de tiamina y niacina, al igual que contienen cantidades apreciables de los minerales Calcio y Hierro. Respecto a estos últimos queremos señalar que su aprovechamiento y absorción vienen afectados por una serie de sustancias; no obstante, parte de ellos son utilizables.

El valor nutritivo de las legumbres viene condicionado por las formas de cultivo, pluviosidad, fertilidad, clima, semillas selectas, etc., y posteriormente por el tratamiento que reciben en el hogar.

EFFECTOS DE LA PREPARACION Y COCCION SOBRE EL VALOR NUTRITIVO DE LAS LEGUMBRES

La cáscara, piel u hollejo de las legumbres es fibrosa y no se digiere. Las legumbres secas necesitan del remojo y de la cocción suficiente para que se ablande la celulosa de su parte externa. La práctica del remojo es recomendable, si bien puede ser eliminada en legumbres de muy buena calidad y de la cosecha del año.

El remojo, si se hace en agua fría y por un tiempo no superior a 12 horas, apenas modifica el valor nutritivo de las legumbres. Pero si se hace en agua hirviendo para acelerar el

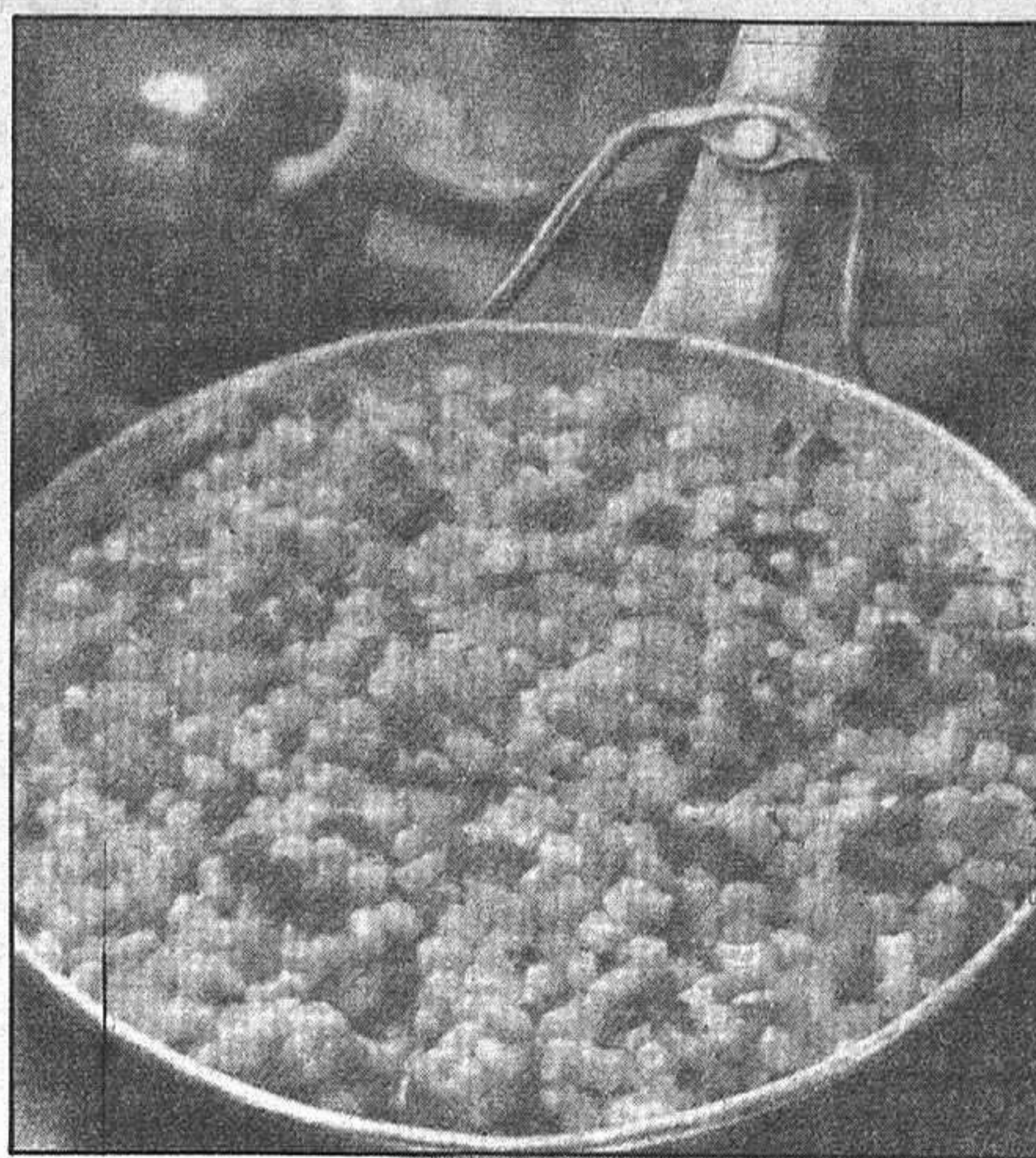

ablandamiento, puede provocar pérdida del 25% de sus vitaminas.

Si el agua que utilizamos es de las llamadas duras, ricas en sales de calcio, se recomienda añadir al agua de remojo, con el fin de reducir el tiempo de cocción posterior, un poco de bicarbonato (no más de un tercio de una cucharadita de café por litro de agua). Tampoco esta medida provoca pérdidas significativas.

La cocción de las legumbres, si se hace en olla de presión, reduce el tiempo a no más de 45 minutos. La aplicación del ca-

lor, moderadamente, beneficia la digestibilidad de las proteínas, pero si la cocción se prolonga demasiado, se utiliza demasiada agua o ésta se cambia varias veces durante la cocción, se producen pérdidas importantes de sustancias nutritivas (un 25% de su aporte vitamínico se destruye).

DIGESTIBILIDAD

Cuando las legumbres están bien guisadas, su digestibilidad se encuentra entre el 85 y el 95%. Para un organismo sano la digestión y absorción de las sustancias nutritivas de las le-

gumbres es completa. La digestibilidad de este alimento se ve afectada por los métodos de cocción, la adición de condimentos y grasas, las cantidades que se consumen y el estado del aparato digestivo.

Si se hierven, adecuadamente, y se eliminan las cáscaras, pueden ser perfectamente toleradas por las personas de estómago delicado, los niños y los ancianos. Hay que eliminar la idea de que las legumbres ocasionen trastornos digestivos, porque esta creencia ha limitado el consumo de estos alimentos en los menús de las madres lactantes y gestantes, en las personas de edad avanzada, etc., privándoles de un buen aporte de proteínas vegetales.

Para conseguir una buena digestión de las legumbres, hasta en las personas de estómago delicado, debemos seguir las normas siguientes:

- Remojo y descortinado.
- Cocción suave hasta ablandarlas.
- Triturarlas si es necesario.
- Limitación de condimentos.

CONSEJOS EN LA COMPRA Y CONSERVACION DOMESTICA

Las legumbres secas, como los cereales, se almacenan en buenas condiciones durante años, siempre que estén aisladas del calor, la humedad y el contacto con insectos y rodeadas de un ambiente limpio.

Sus pieles se endurecen con el tiempo y esto hace que necesiten más tiempo de cocción. Las legumbres de buena calidad presentan una piel limpia, brillante y sin arrugas y se cuecen fácilmente de manera uniforme.

El tamaño de la legumbre no afecta al valor nutritivo, si bien puede interesarnos en la preparación de un determinado plato.

Anuncios por palabras

ANUNCIO NORMAL, 10 PESETAS LA PALABRA CON RECUADRO, 500 PESETAS
Los anuncios en Cogolludo, 36, Tel.: 22 48 03
LA PRENSA ALCARREÑA

BINGO

• BINGO CLUB DEPORTIVO GUADALAJARA (Reinoso, 2). Horario: 5 a 3. Excelente servicio. Aire acondicionado. Restaurante hasta las 3.

COMERCIOS

Olalla Sastrería, modas, confecciones. Mayor, 1. Teléfono 21 27 80.

Olalla Juvenil. Plaza Mayor, 12. Teléfono 21 30 52.

Olalla Salón de Modas. Plaza de la Antigua, 3. Teléfono 21 28 26.

olavetti SANTIAGO RODRIGUEZ COSTA. Concesionario exclusivo para Guadalajara y provincia. Máquinas de escribir manuales y eléctricas. Máquinas de cálculo electrónico. Máquinas fotocopadoras. Máquinas facturadoras-contables. Muebles de oficina. Clasificadores, armarios, cajas fuertes registradoras. Servicio técnico especializado. Avda. del Ejército, 21. Teléfono 22 56 87.

VALGO 500 PESETAS

Tivison
No funciona su televisor. Llámenos. Tlf.: 22 45 12.

Tivison
Reparamos sus electrodomésticos. Servicio rápido.

Tivison
Tenemos ese pequeño material electrónico que busca.

Tivison
Dr. Layna Serrano, 22. Tlf.: 22 45 12.

MEDICOS

• Dr. Celestino Bermejo Durán. Médico titular. ESPECIALISTA APARATO DIGESTIVO. Cuesta Calderón, 8. 22 68 97.

OFERTAS

• VENDO Renault 6. Telf.: 22 27 38.

VENDO O ALQUILO PISO, 100 m² útiles. Cocina amueblada. Calefacción. Tfno: 225958.

VENDO Finca rústica, 245 Has. de labor y monte, con energía eléctrica, agua y amplia paridera. Otras ventajas a explicar en el trato. Enseña HERRANZ, en CASTILNUEVO (Molina de Aragón).

VALGO 500 PESETAS

• NECESITO PISO-alquiler 130 m², preferible zona Las Cruces. Tfno.: 22 18 99 horas oficina.

Le regalamos el chalet en La Beltraneja

VARIOS

VB Bermejo VIDEO - CLUB

VENDO COCHE (131). Particular a particular. Tfno: 231295.

• SANDWICH - BAR. "El tintero". C/ Cifuentes, 15. Guadalajara. Tfno: 229198.

• ¡SIN ELECTRICIDAD! o con ella SU NEVERA. Tres años de garantía. 22 78 78.

• ¿HUMEDADES O GOTERAS? Llámenos 22 78 78.

• IMPERMEABILIZACIONES garantía. Llámenos 22 78 78.

• DESMONTES y movimiento de tierra. Presupuestos sin compromiso. 22 78 78.

VB Bermejo VIDEO - CLUB

Limpieza **SIGÜENZA**
Trav. de San Roque, 3. Teléfono 22 10 00. Guadalajara.



Domingo, 17 de julio

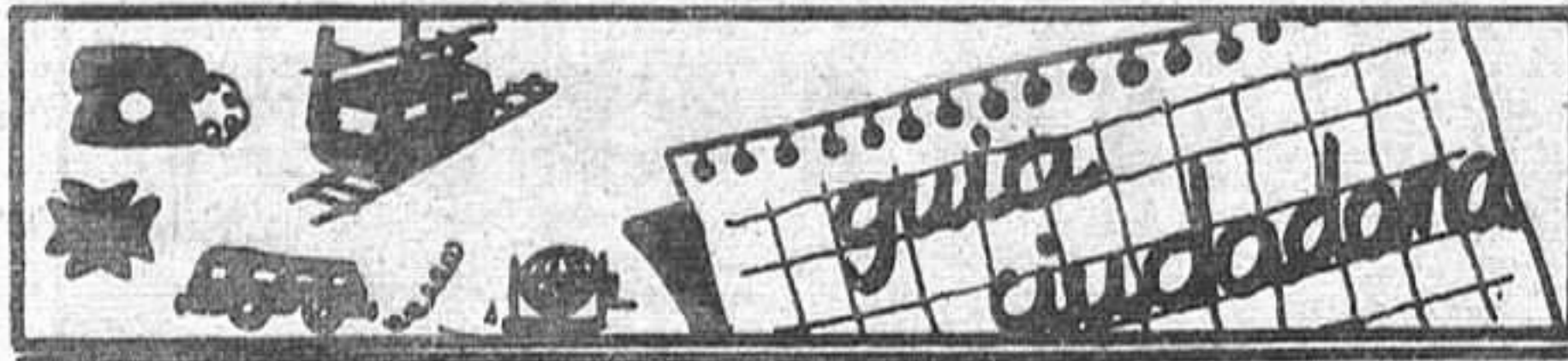

Ambulancias	21 10 74
Policia	091
Comisaria de Policia	22 51 11
Gobierno Civil	22 52 61
Policia Nacional	22 02 41
Policia Municipal	21 10 09
Guardia Civil	22 31 58
Guardia Civil de Tráfico	22 16 90
Ambulatorio de la S. S.	21 17 68
Residencia de la S. S.	22 88 00
Casa de Socorro	21 24 40
Cruz Roja	22 17 88
Donantes de Sangre	22 43 43
Bomberos	21 20 80
Taxis	21 22 45
Ayuda mecánica permanente en carretera	22 11 00
Oficina de información municipal	21 31 02

HORARIO DE TRENES

GUADALAJARA - MADRID-At.		MADRID - At. - GUADALAJARA	
Salidas-Llegadas	Salidas-Llegadas	Salidas-Llegadas	Salidas-Llegadas
5,43	6,40	14,53	15,50
6,03	7,00	15,11	16,10
6,33	7,33	15,33	16,29
6,53	7,50	16,13	17,10
7,13	8,10	16,33	17,30
7,33	8,30	17,03	18,00
8,03	9,00	17,33	18,30
8,23	9,20	17,53	18,50
8,53	9,50	18,13	19,10
9,13	10,10	18,33	19,30
9,39	10,25	18,53	19,50
9,53	10,50	19,33	20,30
10,33	11,30	19,53	20,50
11,13	12,10	20,25	21,25
11,33	12,30	20,53	21,50
11,53	12,50	21,13	22,10
12,33	13,30	21,33	22,30
12,53	13,50	21,53	22,50
13,33	14,30	22,03	23,00
14,08	14,55	22,28	23,15
14,13	15,10	22,33	23,30
14,33	15,30	15,10	16,05

EMISORAS DE RADIO

RADIO GUADALAJARA. Red de emisoras
Rato: 94.7 megaciclos, frecuencia
modulada.
RADIO SER GUADALAJARA: 88.6
Megaciclos, frecuencia modulada.

Autocares de línea

Empresa Flora Villa, S. A.
Madrid-Trillo-Zaorejas-Saelices de la Sal: 8.45 y 15 horas.
Guadalajara-Trillo: 10 y 16.10 horas.
Guadalajara-Brihuega: 13.30 y 19.00 horas.

Empresa Continental
Guadalajara-Madrid: 10, 14.30 y 18.15 horas.
Madrid-Guadalajara: 7.30, 13.15 y 15 horas.
Madrid-Guadalajara-Jadraque-Soria: 8.45 y 16 horas.
Soria-Jadraque-Guadalajara-Madrid: 10.30 y 15.30 horas.

Empresa Samar
Madrid-Guadalajara-Molina de Aragón-Teruel: 7.45 y 15 horas.
Llegan a Guadalajara a las 8.45 y 16 horas.
Llegan a Molina de Aragón a las 17.45 horas.
Teruel-Molina de Aragón-Guadalajara-Madrid: 8 y 14.30 horas.
Llegan a Molina de Aragón a las 9.45 y 16.15 horas.
Llegan a Guadalajara a las 11.45 y 18.15 horas.

Empresa Vázquez
Madrid-Guadalajara-Molina de Aragón: 14 horas.
Pasa por Guadalajara a las 14.50 horas.
Llega a Molina de Aragón a las 17.45 horas.
Molina de Aragón-Guadalajara-Madrid: 8.30 horas.
Llega a Madrid a las 12 horas.
A las 10 y 16.30 salen de Alcolea del Pinar hacia Sigüenza.

Farmacias de guardia:

HOY: Pilar Aldeanueva y Cepero. Avda. de la Constitución, 31.
MAÑANA: Luis Navarro González. Vrgen. de la Soledad, 9.

HOY PRIMERA CADENA

09.45 Carta de ajuste.
10.00 Hablamos.
10.30 El día del Señor. Santa Misa.
11.30 Gente Joven.
12.30 Tiempo y marca.
14.15 Esta semana.
15.00 Noticias.
15.20 Estudio Estadio (I).
15.35 Belfy y Lilibit.
16.00 Fama "Tu canción".
17.00 El mundo del tenis.
17.30 Golf.
19.00 Bla, bla, bla.
19.30 Proximamente.
20.00 Lou Grant.
21.00 Noticias.
21.30 Memoria de España.
22.30 Paul Hogan.
23.00 Estudio Estadio.
00.00 Despedida y Cierre.

SEGUNDA CADENA

15.15 Carta de ajuste.

15.28 Apertura y presentación.
15.30 Musica en el tiempo.
16.30 Producción española.
17.30 Estrenos TV. "Un trabajo de monos".
19.15 Musica y Musicos.
19.45 Terraza de verano.
20.45 Zarabanda.
21.15 El cuerpo humano.
21.45 Largometraje. "Sierra Prohibida".
23.30 Despedida y cierre.

MAÑANA PRIMERA CADENA

13.45 Carta de ajuste
14.00 Programación de cobertura regional.
14.55 Conexión con la programación nacional.
15.00 Telediario.
15.25 La tarde.

16.10 La hora de Agata Christie.
17.05 Micky y Donald.
17.30 3, 2, 1...Contacto.
18.00 Barrio Sesamo.
18.30 El libro gordo de Petete.
18.32 Luke estaba allí.
19.30 Mirar un cuadro.
20.00 Pueblo de Dios.
20.30 Consumo.
21.00 Telediario.
21.25 Amarga victoria.
22.30 Españoles.
23.30 Telediario.
23.45 Despedida y cierre.

SEGUNDA CADENA

18.45 Carta de ajuste.
18.58 Apertura y presentación.
19.00 Flash Gordon.
19.30 Evocación.
20.00 Hoy en la 2.
20.20 Teledesperte.
21.00 Solo cuando me río.
21.30 En paralelo.
22.30 El melodrama. "La prodiga".
00.10 Despedida y cierre.

PASATIEMPOS

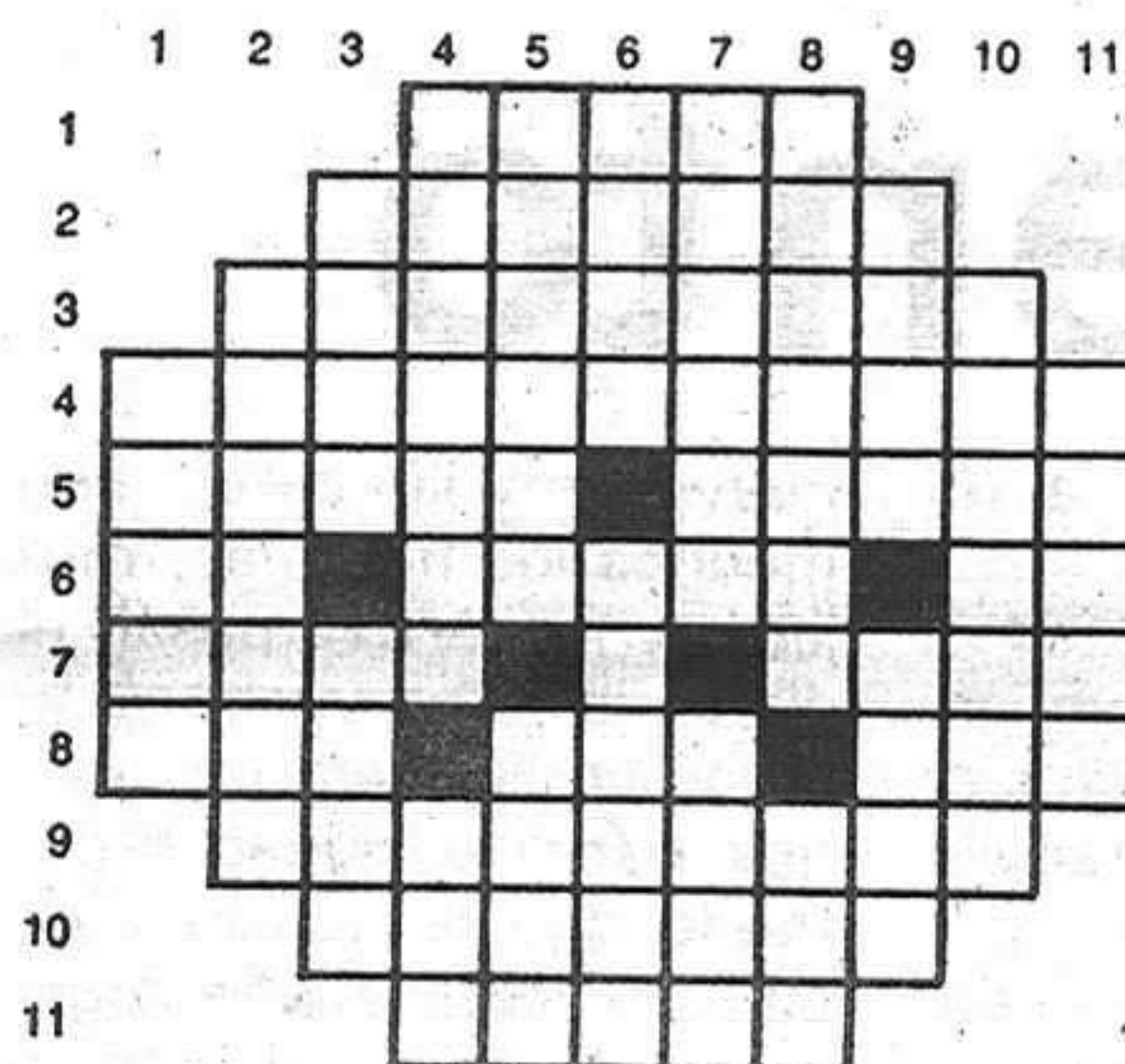

HORIZONTALES: 1. Fiero, cruel, inhumano. 2. Cortas los cabellos a algunos para castigarle o infamarle. 3. Acometeria a alguno para matarlo, herirlo o hacerlo cualquier daño. 4. En medicina dicese del remedio que se aplica con el objeto de reunir las partes divididas. 5. En sentido figurado, come vorazmente. Que no cree en Dios (plural). 6. Símbolo químico. Hace que uno adquiera cordura. Al revés, abreviatura terapéutica. 7. Al revés, cualquier prenda de tela que sirve para vestir. Substancia espesa de algunos licores que sobrenada en ellos. 8. Cierta combinación química. Nombre de mujer. Río de La Coruña. 9. Recordar, traer a la memoria. 10. Agil y pronto en lo que se ejecuta o discurre (plural). 11. Robad, timad, engañad.

VERTICALES: 1. Hacia la parte que está o queda a las espaldas de uno. 2. Apañar. 3. Al revés, planta talofita, unicelular, acuática. Al revés, cierta prenda de vestir. 4. Haced pliegues en la ropa o en cualquier cosa flexible. Período de tiempo. 5. Artificio sutil e ingenioso para conseguir un intento (plural). Poeta italiano del siglo XVIII - XIX. 6. Población de Italia. Estábamos. 7. Fetidez del aliento que suele ser debida a la ulceración de la membrana pituitaria (plural). Peñasco que se levanta en la tierra o en el mar. 8. Cierta cancer de la mujer. Cierta arte de pesca. 9. Comarca del Senegal. Asidero (plural). 10. Aturdir o atolondrar. 11. Ser.

SOLUCIONES A LOS PASATIEMPOS DE AYER

HORIZONTALES: 1. Asmas. 2. Acaecer. 3. Acordonar. 4. Elasticidad. 5. Casta. Ileso. 6. IB. Asabo. Un 7. Jard. Cara. 8. Ada. Fin. Sar. 9. Arcabuces. 10. oiraciS. 11. Colad.
VERTICALES: 1. Ecija. 2. Alabada. 3. acaS. Raro. 4. Acostad. CIC. 5. Sartas. Faro. 6. Medí. Anibal. 7. acqciB. Nuca. 8. seniloC. Cid. 9. Rade. Ases. 10. Rasuras. 11. Donar.

BOLETIN DE SUSCRIPCION

D.....
calle.....núm.....piso.....
Localidad.....
Provincia.....Teléfono.....

LA PRENSA

Se suscribe al diario ALCARREÑA por el período de un.....
Y PRORROGABLE HASTA NUEVO AVISO.
Indique con una cruz (X) la forma en que abonará su suscripción.

- Giro postal núm.....impuesto con
fecha:.....
 Cheque adjunto núm:.....

Firma

PRECIO DE SUSCRIPCION

Anual: 7.750 Semestral: 3.875

ENVIE ESTE
BOLETIN A

LA PRENSA
ALCARREÑA

Calle Cogolludo, 36
GUADALAJARA

Tel.: 22 85 97.

MENDICIDAD, MANIFESTACIONES, HUELGAS...

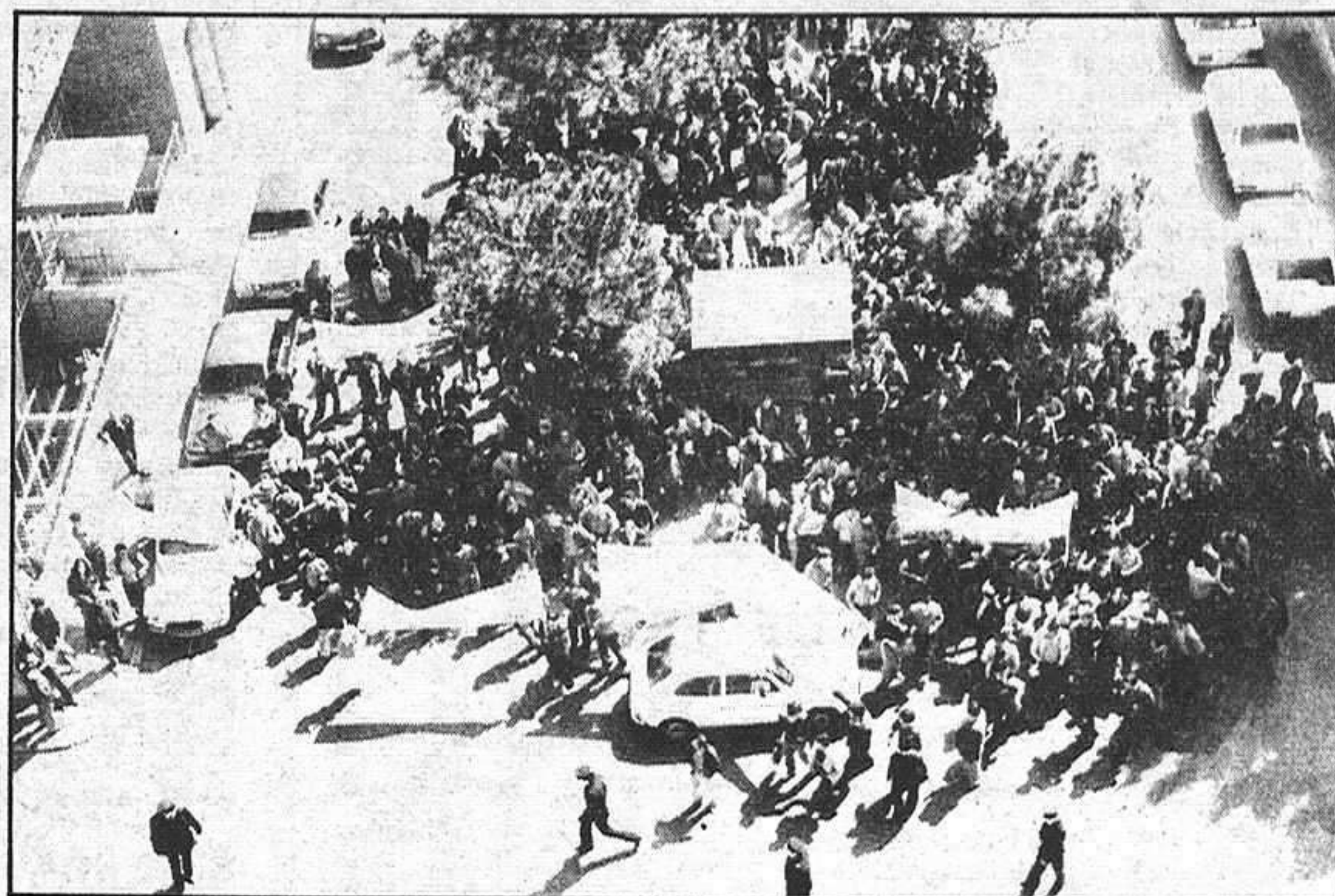
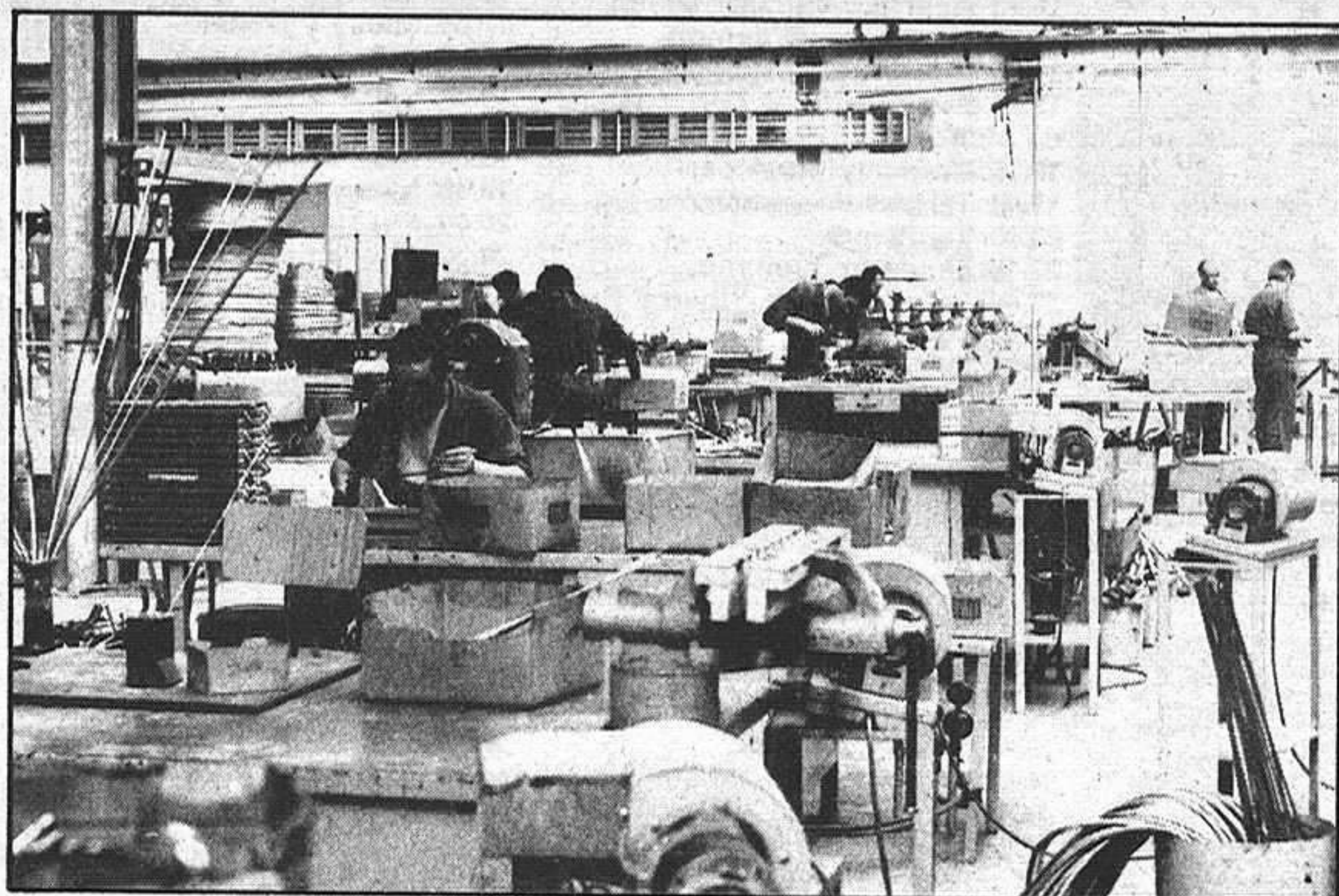

El desempleo sigue en crecimiento

Desde hace ya un buen número de años un problema que era casi desconocido para todos los que quisieran evitarlo se ha extendido por el mundo, el país, la región y la provincia. Se trata del parto, esa láconica composición de dos sílabas que trae de cabeza a familias enteras en las que los estómagos necesitan llenarse como sea, sin pararse a pensar en que los sueldos no entran en la casa porque, a pasar de intentos en mil sitios y oficios diferentes, ninguna posibilidad se presenta de trabajo.

El problema se acrecienta en determinadas circunstancias, por ejemplo entre los jóvenes y recién salidos licenciados de carrera que no encuentran pese a intentarlas tantas veces como haga falta, un trabajo con que ejercer y poner en práctica esos conocimientos que a lo largo de cinco o más años han ido acumulando exclusivamente para eso, para estar

preparados de cara a un trabajo.

Tampoco se quedan atrás los demás jóvenes, esos que en vez de estudiar deciden ponerse a trabajar porque es su gusto o por necesidades familiares relacionadas con la economía. Resulta curioso que salgan al mundo dispuestos a ponerse a ser útiles a la sociedad de un modo y otro a través de uno y otro empleo y no encuentren ni el más mínimo lugar donde acoplarse, ni en una cadena de un empresa de grandes proporciones ni de ayudante del local más pequeños.

Y es que realmente es un poco alógico poner casos, porque el problema hoy por hoy se extiende sin distinciones de edades, cuando una empresa cierra sus puertas por necesidad, los hombres y mujeres que quedan en la calle no han de tener una determinada edad o situación, simplemente es un caso más de los que ocurren y llega el momento de intentar otra vez encontrar el puesto de trabajo no ya, que se desee sino que te ofrezcan.

Al mismo tiempo este factor del paro a generado una serie de fenómenos que antes habían quedado hace tiempo en el olvido. La mendicidad está de

nuevo en la calle, son muchos los hombres, mujeres y niños que pasan el día en invierno y verano tirados en la acera de cualquier barrio o ciudad esperando que la escasa caridad del resto pueda llegar para comer a diario y si pueden ser dos veces mejor que una. La venta ambulante de manera ilegal es

como otra especie de enfermedad contagiosa, la gente se aferra a cualquier cosa que pueda producir unas ganancias, por arriesgado que sea porque la necesidad habla por si sola.

Las manifestaciones y las huelgas se multiplican, cada vez una nueva empresa comienza a tener problemas, los trabajado-

res protestan, los conflictos aumentan, miles de personas salen a la calle para hacer llegar a la opinión pública su queja, su incompreensión del problema, aunque solo sea para eso, para hacerse oír, y en nada se solucionen los conflictos que cuando llegan a este punto rara vez son solucionables.

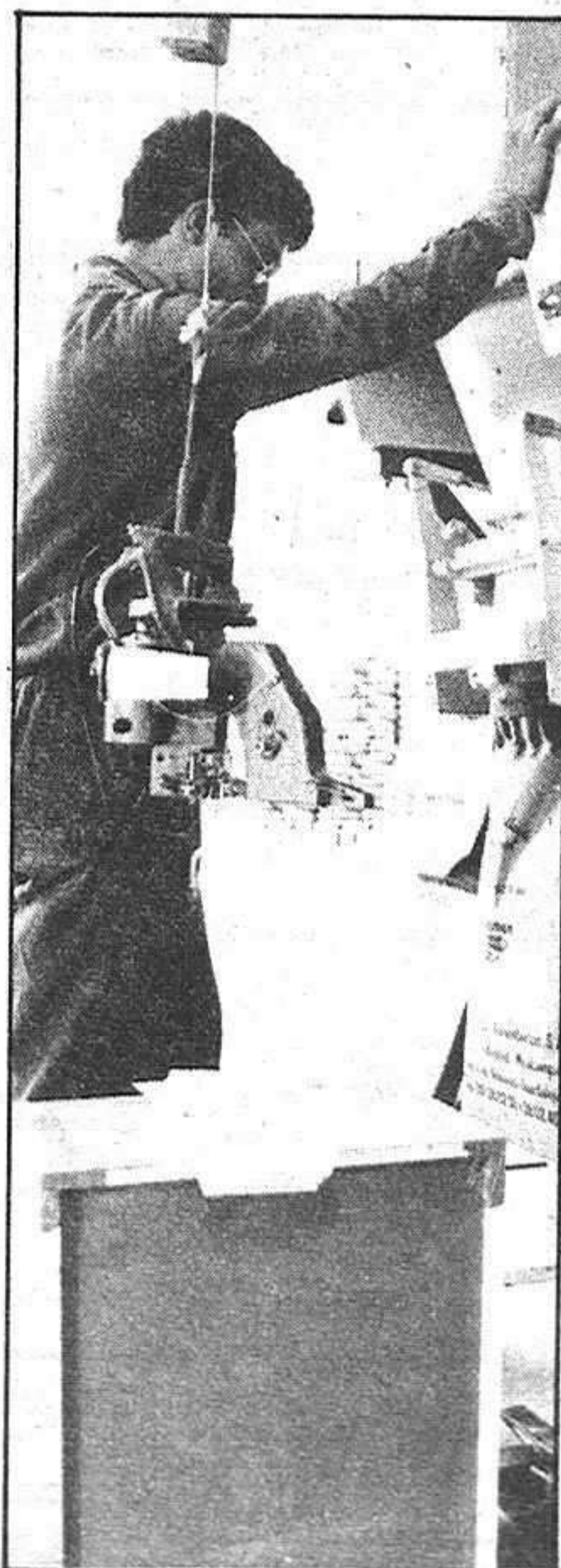

**Le regalamos
el chalet
en La Beltraneja**