

### CAMPEONATO DE ESPAÑA DE BALONCESTO JUNIOR

Ante MARIISTAS TITO

## (108-81)

# Jouventut se paseó



Jouventut se perfila como finalista tras su segunda victoria sobre Maristas Tito, al que se impuso a lo largo de todo el encuentro que les enfrentó ayer con plena autoridad. Ya desde el comienzo del encuentro el conjunto de Maristas Tito vio como sus rivales se adelantaban en el marcador con una diferencia inicial de ocho puntos, pero poco a poco, la diferencia fue aumetando hasta la cota de los veinte, haciendo del encuentro precisamente lo que se esperaba, un encuentro de trámite para el Jouventut, muy superior bajo los aros y en todos los órdenes a sus rivales. No obstante, los vallisoletanos aprovecharon que los catalanes no forzaron el ritmo ante una victoria segura redujeron algo el marcador hacia el final del primer período, registrándose un parcial de 43-57.

Y aunque inicialmente, en el segundo período los vallisoletanos siguieron aprovechando el escaso rendimiento de los hombres del Jouventut, que evidentemente se reservaron, no pudieron evitar esa derrota final indicativo de la superioridad de uno de los favoritos, que prácticamente se paseó en la segunda mitad, ante un oponente muy mermado físicamente.

**JOUVENTUT:** Lucena (10), Azcón, alvarez (4), Villacampa (32), Vives, Montero (14), Raventós (5), Bartolomé (33), Bagnes (6) y Oliver (14).

**MARISTAS TITO:** Alvarez (2), Arias (16), Del Pozo (10), García, Miguel (8), Esteban (2), German, Fernández (17) y Lencina (8).

(Página 11)

Tomás Nieto, presidente de la delegación del Colegio Oficial de Arquitectos de Madrid

## "El urbanismo no es un conjunto de rayas sobre un papel"

- "Es necesario conseguir una estrecha colaboración de los Ayuntamientos, Diputación y entes autonómicos con el Colegio"
- El fracaso de un plan depende directamente de la gestión

(Página 10)



### AZUQUECA DE HENARES

Acuerdo del pleno de la Corporación

## Se solicitarán préstamos por valor de 33 millones de pesetas

- Que irán destinados al capítulo de inversiones de 1982, entre los que destaca la Casa de Cultura

(Página 3)

Charla sobre la "Organización de la asistencia social y médica al anciano"

## "Objetivo: La permanencia del anciano en su domicilio"

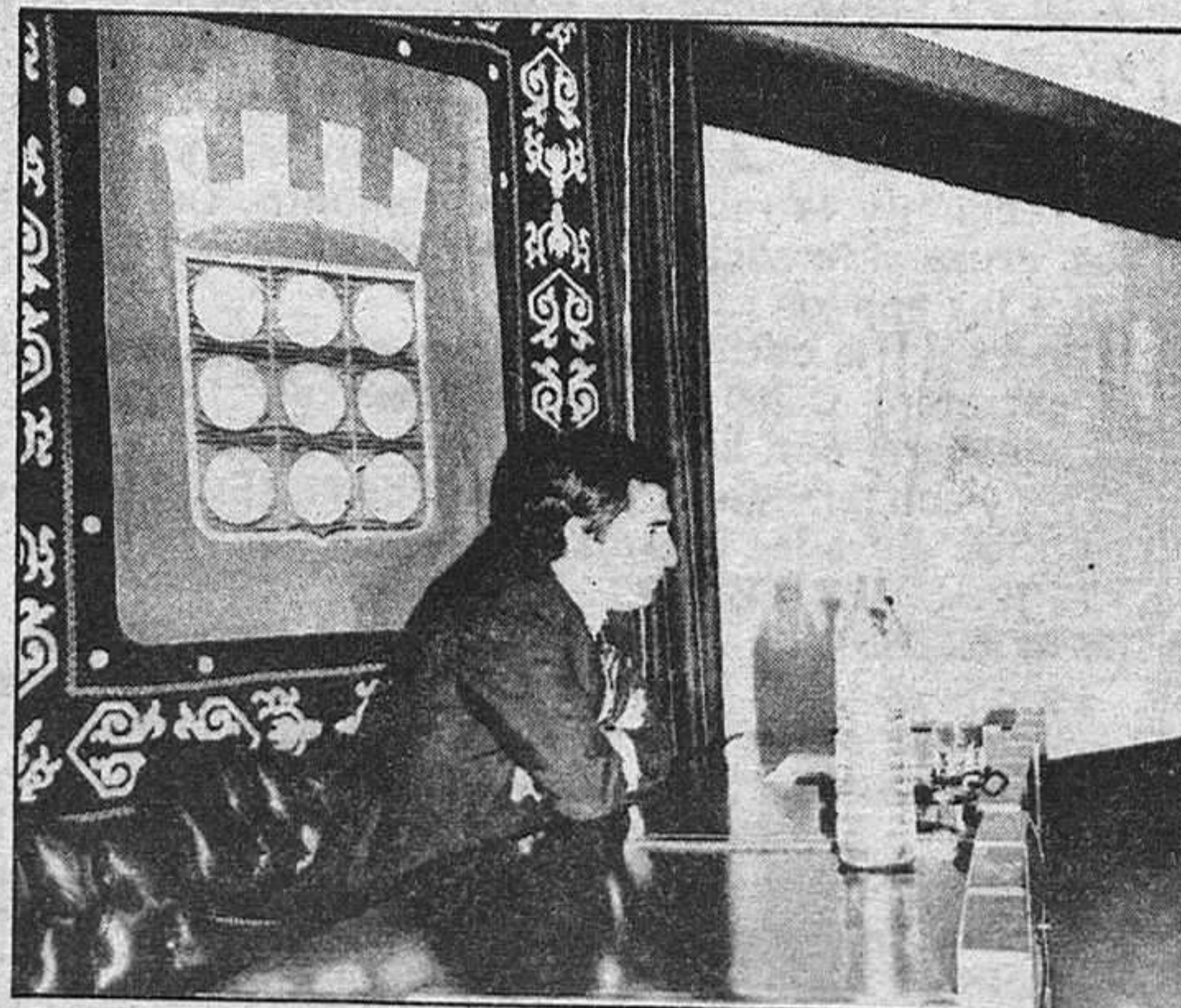

(Página 9)

provincia provincia provincia provincia

**BRIHUEGA**

Continúa la protesta

**Sin soluciones en Eurocerámica**

Continúa la protesta de los trabajadores de Eurocerámica, que como informábamos en el número de ayer llevan varios días subiendo desde la fábrica al pueblo a pie y sin comer en la comida del medio día, como medida de presión de cara a lograr una serie de reivindicaciones en las negociaciones del convenio y como protesta por la supresión del comedor de la empresa.

Al término de la marcha que llevaron a efecto el pasado día 5, miércoles, se acordó unánimemente continuar con la protesta y con las formas de llevarla a cabo hasta el momento.

Por otra parte, se ha solicitado al Gobierno Civil de la provincia la autorización de una manifestación para el día 12 de los corrientes, continuando con las medidas de presión que vienen ejerciendo. Por el momento, todavía no se han entablado negociaciones entre los obreros y la patronal.

E. C.

**DIPUTACION PROVINCIAL**

**Siguen las negociaciones para recuperar los montes de la URE**

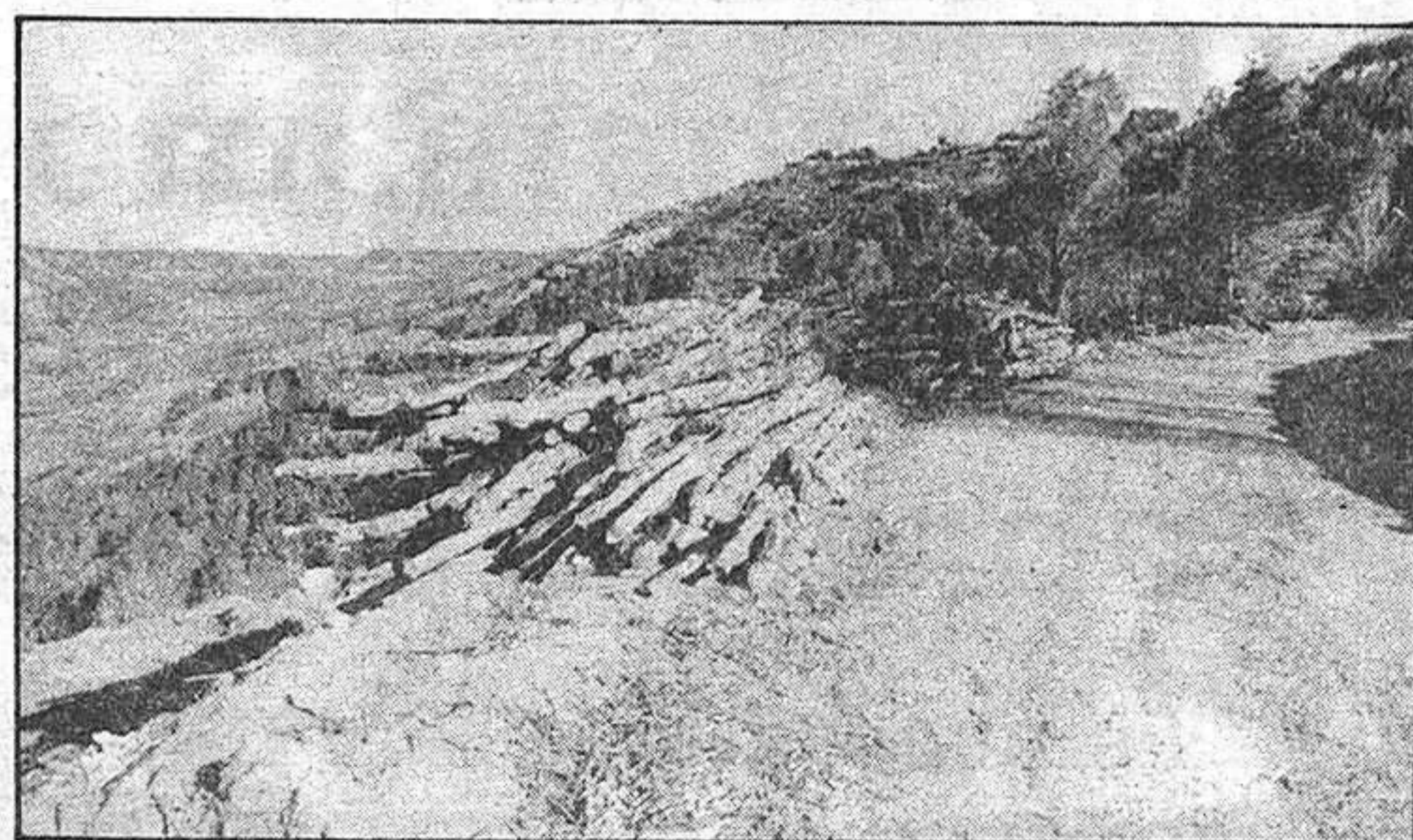

El presidente de la Diputación Provincial, Emilio Clemente, acompañado de los parlamentarios centristas Luis de Grandes Pascual, José María Bris Gallego y Jesús Estríngana. Mínguez se entrevistaron el pasado miércoles con el responsable de Unión Resinera Española (URE) para continuar las negociaciones que vienen manteniendo las dos par-

tes para lograr la devolución de los montes resineros de nuestra provincia, que ahora son propiedad de la citada empresa.

Como es bien conocido por nuestros lectores, varios pueblos de la zona de Alcolea y Maranchón mantienen un enfrentamiento con Unión Resinera para la recuperación de los montes que un día les pertenecieron y que gracias a prácticas poco ortodoxas pasaron a esta empresa. En este sentido, la Diputación está jugando un importante papel de cara a lograr la recuperación, ya que el precio que pide la URE difícilmente podría ser abonado sin la colaboración del organismo provincial, que está dispuesto a aportar la cantidad necesaria para su recuperación.

Según ha podido saber este diario, las negociaciones van por el buen camino y el resultado de las mismas será inmediato, ya que se está trabajando contra reloj. Por tanto, y según fuentes de toda solvencia, se puede decir que las dificultades existentes en la negociación han sido ya superadas, por lo que la recuperación se puede decir que es un hecho. No obstante no se ha podido confirmar todavía cuándo se hará efectiva.

En la actualidad, los montes de la URE están completamente abandonados, sin que se obtenga ningún beneficio de ellos, una vez que se decidió abandonar la explotación de la resina, habida cuenta que la obtenida sintéticamente era más barata. Esta medida supuso que gran parte de los obreros de la zona se quedasen sin trabajo.

Una vez que se haya logrado devolver a los pueblos sus montes pinariegos se pretende iniciar un proceso de transformación de los mismos, a base de crear zonas de pastizales en donde poder tener ganado, uno de los pocos recursos a los que se pueden someter los habitantes de la zona. También se pretende la iniciación de un proceso de rejuvenecimiento de los pinares, ya que con la explotación de la resina apenas si han quedado pinos en condiciones de ser explotados para madera.

Estas operaciones, de llevarse a cabo, contarían con el apoyo del ICONA, que por el momento parece dispuesto a actuar en este sentido.

**ALCORLO**



Se ha abierto la presa para regar la vega del Henares

**El agua ya cubre las casas bajas del pueblo**

Las compuertas de la presa de Alcorlo se han abierto de nuevo, aunque esta vez, a diferencia de otras anteriores, el agua no se desperdiciará, ya que se está utilizando como estaba previsto para regar los cultivos de la vega del Henares, que necesitan ahora de frecuentes y abundantes riegos para asegurar así la cosecha.

Por desgracia, no en todos los pueblos de la zona se verá la sequía resuelta como en estos de la vega

del Henares, preocupándose ya los agricultores por la falta de agua.

El embalse de Alcorlo, con una considerable cantidad de agua de las últimas lluvias del mes de marzo y abril, ha llegado a cubrir alguna de las casas bajas del pueblo. No obstante, personas conocedoras del tema han asegurado que todavía queda mucho para que se acerque al tópe de posibilidades del embalse.

**CASTELAR DE LA MUELA**

**Muy avanzadas las obras comunitarias**

Ultimamente se está notando en los pueblos cierto interés por mejorar sus condiciones de habitabilidad y ya no sólo en lo que se refiere a mejoras infraestructurales, sino más bien a la instalación y puesta en marcha de centros e instalaciones culturales y deportivas.

Este es el caso de Carrascosa de Henares, donde los vecinos del pueblo, preferentemente la juventud, están a punto de concluir las obras del campo de fútbol. Este ha sido construido en un terreno cedido por el Ayuntamiento, mediante presta-

ciones personales del público de la localidad.

También en el pueblo de Montarrón se encuentran muy avanzadas las obras de construcción de un frontón con un presupuesto aproximado de medio millón de pesetas. Estas obras han sido acometidas con gran interés, ya que en muy poco tiempo pueden estar terminadas. Las autoridades locales esperan alguna ayuda económica de la Dirección Provincial de Cultura o Consejo Superior de Deportes, al igual que del IRYDA, organismo que está demostrando gran interés por las obras de desarrollo comunitario.

**FUENCEMILLAN**

Los días 14, 15 y 16 de mayo

**Fiestas patronales de San Isidro**

Durante los próximos días 14, 15 y 16 de mayo se celebrarán en el pueblo de Fuencemillán las fiestas patronales de San Isidro. Durante estos días se desarrollarán bailes populares y capeas de vaquillas el sábado y una novillada el domingo.

En la presente semana, se están preparando estos festejos y procediendo al montaje de la plaza de toros, por lo que bien se

puede decir que ya de antemano comienza a respirarse un ambiente festivo.

En los últimos días, ya comienzan a extenderse por muchos de nuestros pueblos las típicas fiestas, en las que se olvida la monotonía diaria y las calles se alegran con visitantes y todos aquellos festejos típicos, entre los que toman especial cariz las vaquillas y novilladas.

**MINISTERIO DE INDUSTRIA Y ENERGIA  
DELEGACION PROVINCIAL - GUADALAJARA**

Delegación Provincial del Ministerio de Industria y Energía de Guadalajara  
Autorización Administrativa de la instalación y su declaración de utilidad pública

A los efectos prevenidos en el artículo 9.º del Decreto 2617/1966 de 20 de octubre, se somete a información pública la petición de instalación de línea eléctrica a 45 KV., entre las Centrales de Zorita Hidráulica y Zorita Nuclear (Guadalajara) cuyas características se reseñan a continuación.

**PETICIONARIO:** Unión Eléctrica, S. A., Capitán Haya, 53. Madrid.

**DERIVACION DE LA LINEA Y TERMINO:** comienza en la Central Hidráulica de Zorita y termina en la C. N. de Zorita.

**FINALIDAD DE LA INSTALACION:** alimentación permanente de los servicios auxiliares de la C. N. de Zorita.

**CARACTERISTICAS PRINCIPALES:** línea de 1,3 km. de longitud, está formada por un circuito trifásico de 45 KV. de tensión con tres conductores de al-ac tipo LA-110, sobre apoyos metálicos galvanizados con cimientos de hormigón en masa. El conductor previsto es cable al-ac LA-110 de 116,2 milímetros cuadrados de sección y 14 milímetros de diámetro. Cruzamientos: cruza el ferrocarril de FEVE de Arganda a Auñón entre los apoyos números 1 y 2.

Cruza por la carretera de OP en el kilómetro 0,93 de la carretera C-200 de la carretera de Tarancón a Guadalajara, con línea telefónica en el vano 40 de la CTNE y con ferrocarril sin montar de FEVE de Arganda a Auñón entre los apoyos números 5 y 6.

**PRESUPUESTO:** 4.073.202 pesetas.

**PROCEDENCIA DE LOS MATERIALES:** nacional.

Lo que se hace público para ser examinado el proyecto de la instalación en esta Delegación Provincial del Ministerio de Industria y Energía de Guadalajara, sita en San Juan de Dios, 8, y formular al mismo, la reclamaciones oportunas, en el plazo de treinta días, clamados a partir del siguiente a la publicación de este anuncio.

Guadalajara, 4 de mayo de 1982  
EL DELEGADO PROVINCIAL  
Fdo.: Jesús Remón Camacho

# provincia provincia provincia provincia

ALBALATE  
DE  
ZORITA

## Noche de "Mayos" y quintos

En Albalate, "Estamos a treinta/del abril cumplido/alegraos damas/que mayo ha venido". Y los quintos del 82 cantaron "Los Mayos" a la Virgen, este año acompañados brillantemente por la Rondalla del Colegio Santa Cruz, que luego en pasacalles y rodeada por los habitantes de Albalate, acompañados por los mozos llegaron hasta la casa del párroco y del alcalde, respectivamente, y les cantaron el tradicional Mayo. Las formalidades estaban cumplidas.

Era el comienzo de la noche de "Los Mayos" en Albalate. Bailes y alegrías se sucedieron. En la madrugada y entre las bromas de los miembros de quintas más viejas, asistimos a lo que ancestralmente han contemplado nuestros antepasados. Los quintos de este año trataban de colocar su "Maya", el árbol adornado con la bandera y sus cintas de colores, en las que están bordadas al igual que la bandera los nombres de los mozos y mozas que componen la quinta del año. (Tradicional regalo que hacen las mozas a los quintos.) Con gran orgullo y para demostrar su hombría, colocan su bandera y su Maya. Que sea más alta y colocarla en menos tiempo que el año anterior, es su gran pretensión.

La fiesta continúa, bromas en la madrugada y cuando despunta el sol se ronda a las mozas: "Viene tu galán/prometiéndome mayo/con verdes pimpollos/blancos y encarnados..." Y nuestros quintos siguieron con su poética descripción de todas las mozas del pueblo.

Al mediodía celebran su comida, a la cual invitan a las mozas de la quinta. Terminada la comida se intercambian unos regalos.

AZUQUECA

Acuerdo del pleno de la Corporación.

## Se solicitarán préstamos por valor de 33 millones de pesetas

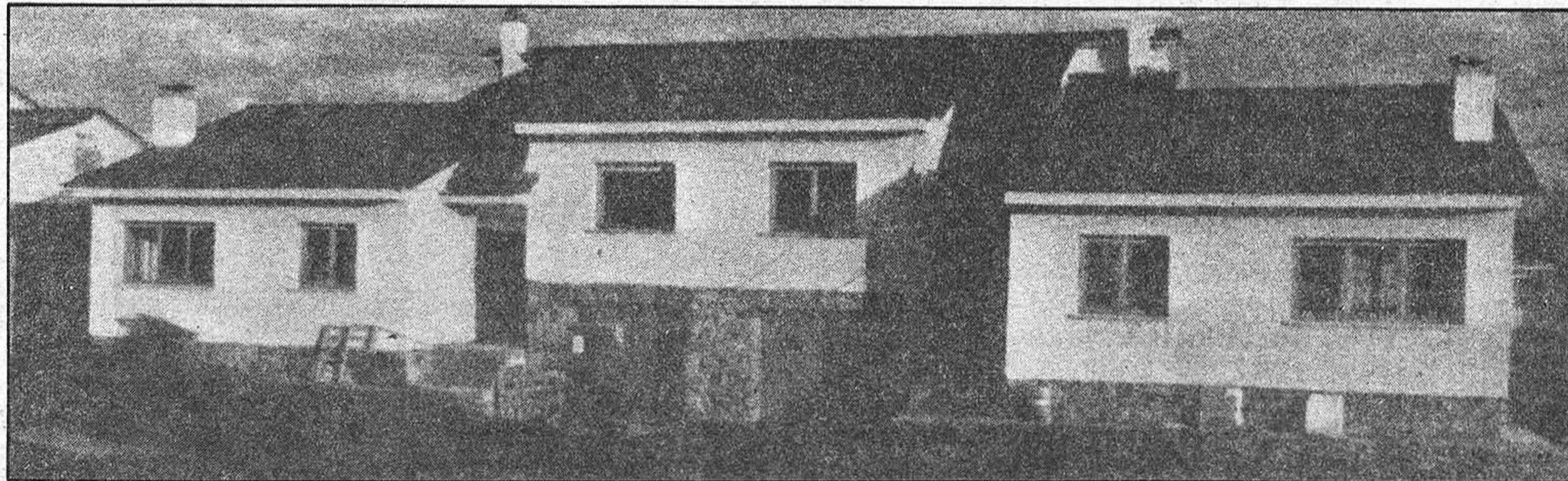

El pasado miércoles, como recogíamos en nuestra edición de ayer, el Ayuntamiento de Azuqueca de Henarés celebró un pleno ordinario, al que asistió numeroso público perteneciente, en su mayor parte, a la cooperativa de viviendas ASFAIN. Antes de iniciarse, un grupo de unas cuarenta mujeres de la citada cooperativa se reunió en la plaza del Ayuntamiento portando pancartas, en las que se podían leer estos dos slogans: "Hoy es la línea, y mañana ¿qué?", "Políticas no, casas sí; en las casas mandamos las mujeres". Como es bien conocido, el Ayuntamiento y la cooperativa se encuentran enfrentados en el tema de la línea de alta tensión, por lo que se originó esta protesta.

El pleno se inició con la lectura del borrador del acta de la sesión anterior, en la que hubo una rectificación que hacía referencia, precisamente, a la línea de alta tensión. En el acta había quedado escrito que era peligroso que los niños jugasen encima de la línea, cuando en realidad se dijo que era un riesgo que jugasen bajo ella, en el caso de ser aérea. Con esta rectificación de Francisco Lavín se aprobó unánimemente.

El siguiente punto hacía referencia al nombramiento de un bibliotecario por el plazo de dos meses, en el persona del que actualmente ostenta este cargo, ya que lo que se pretende es que se cubra esta plaza mediante convocatoria y al tardar ésta unos dos meses a convocarse y haber finalizado hoy mismo el contrato se le prolongó por un plazo de dos meses.

El tercer punto del orden del día se refería a las gratificaciones de funcionarios. En este sentido se había facultado a la Permanente para que dictase las bases de las horas extraordinarias y el secretario procedió a la lectura de la cuantía de cada una de las horas y de cada funcionario, quedando aprobado por unanimidad.

### AMPLIACIONES DE INFRAESTRUCTURA

Después se discutió la ampliación de las obras de infraestructura eléctrica en el barrio de Los Pobos, la Paz y calle de Angel Menéndez. En 1981, se habían contratado obras en una primera fase por valor de 3.500.000 pesetas y ahora se pretende ampliar en una segunda fase, para cubrir el barrio de La Quebradilla.

En el mismo sentido, se habló del alcantarillado, con otras dos fases de obras, en cuanto al colector y a tuberías de agua potable. En una primera, sólo se habían acometido las obras del colector y se pretende una segunda, una vez que se encuentran levantadas las calles, para las tuberías de agua potable. Tanto el primer tema como este segundo, fueron aprobados por unanimidad.

El siguiente tema estaba relacionado con el anterior y hacía referencia a las obras en el colector de Los Pobos, y otras calles, cuya capacidad pretende ser aumentada para dar un mejor servicio y, al mismo tiempo, ampliar el Plan de Obras de Saneamiento del 82. Este punto también fue aprobado por unanimidad. Por otra parte, también se adjudicaron obras dentro de estas mejoras de infraestructura.

### PRESTAMO A LA CAJA PROVINCIAL

El punto que más polémica causó a lo largo de toda la sesión fue el de solicitud de un préstamo a la Caja de Ahorro Provincial para obras de la Casa de Cultura. La solicitud de este préstamo fue presentada a pleno por la Comisión de Hacienda, para su aprobación, notándose algunas reticencias en determinados concejales.

Se dijo que el presupuesto de la Casa de Cultura, cuyas obras pueden empezarse en junio, será de 63 millones de pesetas aproximadamente; dentro del Plan Pro-

vincial se invertirán otros 9 millones y en otros conceptos 22, sumando estos millones se prevé una inversión de 94 millones para el año en curso. El préstamo, con que se hará frente en alguna medida a éstas, será de 33 millones, desglosado en dos, uno de 9 y otro con los 24 restantes, a amortizar en 10 años.

Ante las cifras de la Casa de Cultura, se preguntó por la sub-

aprobada por siete votos a favor, uno en contra y dos abstenciones.

### LA DEPURADORA

El expresidente de la Diputación, Antonio López, sacó a colación la necesidad de construir una o dos depuradoras, asegurando que el Ayuntamiento debería ceder los terrenos y que la Diputación podría aportar el 50

### • Que irán destinados al capítulo de inversiones de 1982, entre los que destaca la Casa de Cultura

da en el proyecto inicial de 9 millones, asegurando el alcalde que se haría ampliación en los sótanos con dependencias absolutamente necesarias, para lo que se necesitaban esos 9 millones más. También se interesaron los concejales por la capacidad de endeudamiento del Ayuntamiento, relacionado, sin duda, con el intento de solicitar un préstamo, diciéndose que ésta era del 25 por 100 del presupuesto anual, con lo que puede elevarse a 35 o 36 millones de pesetas de carga financiera. En este sentido, el señor Cordavías, de UCD, dijo no ver bien esta solicitud, pensando que se trataba de una medida electoralista. El alcalde, Florentino García, aseguró que el aumento de esos 9 millones se debía a que se abrían más salas, ya que eran absolutamente necesarias. Por su parte, Antonio López Fernández, mencionó que la Administración podría conceder algunas subvenciones para aliviar un tanto esta carga. Se pidió que se especificaran los capítulos de diferentes ejercicios económicos para la Casa de Cultura. Así, existen 6.500.000 pesetas de remanentes del 81; otros 6.000.000 de pesetas de superávit del ejercicio anterior y 46.000.000 de pesetas del presupuesto de este año. En definitiva, la propuesta fue

por 100 del presupuesto y la Confederación Hidrográfica, dentro del trasvase Tajo-Segura, el 50 por 100 restante.

En este sentido, el señor Rico aseguró que se había revisado el Plan General y se habían enviado comunicados a estamentos correspondientes para la implantación de las depuradoras.

En el turno de ruegos y preguntas, el señor Lavín excusó la falta de Escarti y anunció que el programa de fiestas de mayo ya estaba preparado, pero que se repartiría conjuntamente con el Boletín Municipal "Azuqueca".

Por otra parte, se dijo que el Jurado que habrá de presidir la convocatoria para la plaza de bibliotecario estará compuesto por un miembro de este campo de la Junta de Comunidades de Castilla-La Mancha, por un representante del Ayuntamiento y por la directora del Centro Coordinador de Bibliotecas.

Por último, se pasó el turno de palabras para los asistentes, en el que intervinieron doce personas, sacando a colación el tema de ASFAIN. A lo largo de sus exposiciones se mostraron las dos posturas conocidas y muy equiparadas en cuanto al número de personas que las apoyaban.

J. S. S.



# VENGA

## Le solucionaremos su problema.

No le dé más vueltas. Si su negocio necesita ayuda, su tierra una mano amiga, o su piso se le ha quedado pequeño... venga a la Caja de Ahorros de Madrid. Entre Vd. y nosotros buscaremos la solución. CAJAMADRID, su Caja, le ofrece un programa de ayudas financieras amplio



y asequible. Y que cubre cualquier actividad: créditos industriales, a la agricultura, familiares, etc.

Además, en CAJAMADRID, encontrará nuevos y completos servicios. Y un trato directo, humano y cordial con cada cliente.

CAJAMADRID. Esta, su casa

# cajamadrid

CAJA DE AHORROS DE MADRID en Guadalajara

## Mercado de productos agrarios

### FRUTAS

En el mercado de manzanas persiste la moderación en las ventas, lo que está creando intranquilidad en el sector, dados los altos stocks que aún quedan de la presente campaña.

Buena demanda en el mercado de peras, que eleva ligeramente las cotizaciones en Blanquilla de calidad.

Sin cambios en el mercado de naran-

Ligeras bajas de precios en corderos dentro de un mercado bastante equilibrado. En origen los precios permanecen sostenidos con oferta y consumo muy equilibrados.

Estabilidad en el mercado de pollos, únicamente sube precios la tablilla de Madrid. Las ventas no han sido muy fluidas, y las existencias en granjas parece ser que son menores.



- **Ligeras bajas de precios en corderos dentro de un mercado bastante equilibrado. En origen los precios permanecen sostenidos con oferta y consumo muy equilibrados**

jas. Aunque persista la buena demanda en los mercados exteriores, las bajas cotizaciones en general de estos mercados, están mermando los envíos, que se reducen a las buenas calidades y marcas acreditadas.

Precios mantenidos en el campo en especial para fruta de calidad.

Nueva baja en los precios del limón. Envíos a la industria a precios muy bajos de partidas de gran tamaño de la variedad Fino. Para la variedad Verna, no hay interés comprador, dado la abundante oferta existente. Precios con tendencia a la baja.

Continúa prácticamente paralizado el mercado de almendras. Precios mantenidos con tendencia a la baja, ante las perspectivas de nueva cosecha.

### PRODUCTOS GANADEROS

El mercado de añojos se ha manifestado más animado; ligera tendencia al alza en los precios debido a una mayor demanda. En Lonjas y otros mercados en origen también la tendencia es ligeramente al alza. Precio Testigo de Añejo CAT. II, está calculado de acuerdo con las nuevas normas: Orden de 13 de marzo de 1982 publicada en el BOE, de 22 de marzo del mismo año.

Ligera baja de precios en vacuno mayor, que puede ser debida a la salida al mercado de carne congelada.

Subida de precios en porcino en la casi totalidad de Lonjas y Mataderos, con mercado animado, y a la expectativa de ver si este cambio de signo se afianza. El precio testigo se ha calculado de acuerdo con las nuevas normas: Orden de 13 de marzo de 1982 publicada en el BOE de 22 de marzo de 1982. El precio testigo queda por encima del precio de intervención superior.

Mercado equilibrado en pollos con práctica repetición de precios.

### CEREALES

Mercado estabilizado en arroz, con escasas operaciones. Los tenedores esperan mejores precios para deshacerse de la mercancía. Persiste la paralización del arroz blanco extra.

En cebada mercado con una actividad escasa, una semana más. Precios estables.

### ACEITES

El mercado de aceite de oliva sigue paralizado. La oferta es pequeña, pero la demanda es nula. Repetición de cotizaciones. Las poquísimas operaciones que se hacen, se realizan con el SENPA. Escasas operaciones en aceite de orujo. Repetición de cotizaciones. Sin cambios en aceite de girasol.

### HORTALIZAS

La demanda de patata se inclina por la patata temprana ya que los precios han llegado a igualarse a los de la tardía. Los precios de patata tardía se mantienen, mientras que el de la extratemprana vuelve a bajar en esta semana que se puede considerar la de final de campaña.

La Semana Santa provocó un descenso en los precios de tomate. La exportación a Francia se realiza con normalidad, no siendo así a Inglaterra y Alemania.

Escasa demanda de alcachofa para consumo en fresco. La mayor parte del producto es adquirido por la industria, siendo el precio de algunos casos superior al del producto para fresco.

F. G. P.

## Orientaciones para su siembra en nuestra región

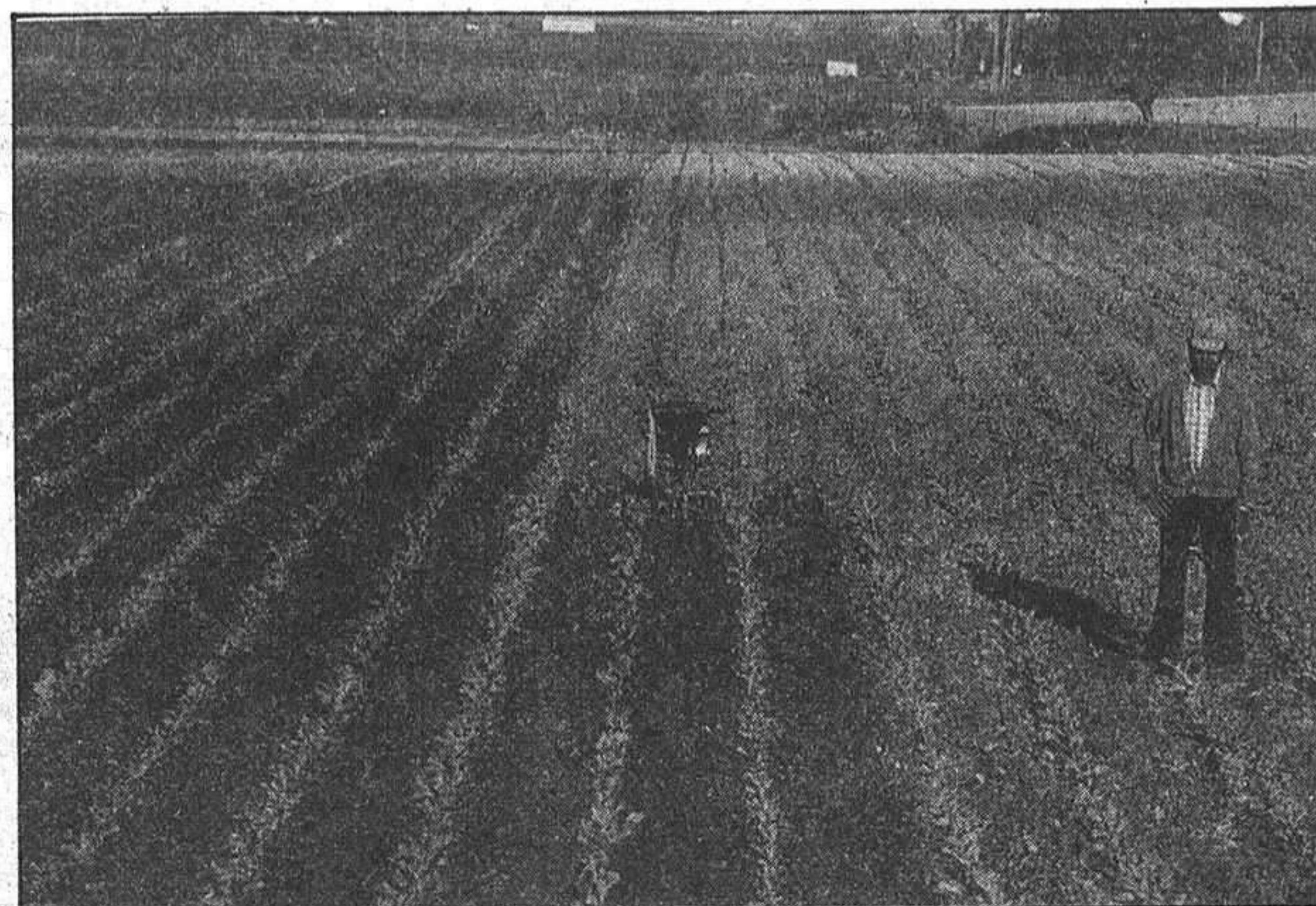

## La remolacha un cultivo rentable (2)

Como recordarán nuestros lectores, en nuestra página agraria publicamos la primera parte de este interesante trabajo sobre el cultivo de la remolacha. Continuamos hoy su publicación, hablando de la siembra.

La tendencia en el cultivo es pasar de los sistemas tradicionales de siembra con semillas multigermen a las siembras de precisión con semillas monogermen, bien sea técnica o genética. El cambio se debe hacer de manera progresiva, y siempre haciendo ensayos de adaptación para los espaciamientos entre golpes de semillas.

La mayor producción de azúcar por hectárea, se consigue con una densidad de 80.000 plantas por hectárea. Si la separación entre las líneas es de 50 centímetros, la separación entre las plantas al final de la recolección debe ser de 25 centímetros.

En función del tipo de remolacha que cultivamos (E, N o Z) la fecha de siembra variará ligeramente. En cualquier caso, la siembra se debe adelantar al mes de mar-

—Fumaria sp. "Conejito". Hoja ancha.  
—Setaria sp. "Almorejo". Hoja estrecha.

Productos más recomendables:

• **Presiembra y preemergencia.**

—Metolacolor. "Dual". Hoja estrecha.

—TCA. "Nata", "Melborden". Hoja estrecha.

—Cloridazona. "Pyramin". Hoja ancha.

—Metomitron. "Goltix". Hoja ancha.

• **Postemergencia.**

—Carbodimedón. "Fervin". Hoja estrecha.

Fenmedifan-Desmedifan. "Betanal AM 11". Hoja ancha.

### CONTROL FITOSANITARIO

Los daños sensibles que pueden comprometer el futuro del cultivo, se producen en dos épocas concretas:

1. Durante la nascencia (Gusano del suelo, pulguilla, ataques débiles de nematodos, etc.).

- **Las siembras de precisión a 10 o 12 centímetros entre golpes y 50 centímetros de separación entre líneas, sólo son realizables en caso de tener asegurada una fácil nascencia**

zo y nunca después del 15 de abril.

La profundidad de siembra, en terrenos sueltos será de 4 a 5 centímetros y en terrenos más furtos de 2 a 4 centímetros.

La siembra de precisión a 10 o 12 centímetros entre golpes y 50 centímetros de separación entre líneas, sólo son realizables en caso de tener asegurada una fácil nascencia.

### HERBICIDAS

Es preceptivo antes de decidir un tratamiento con herbicidas, conocer perfectamente las malas hierbas que queremos combatir; saber si la tierra es suelta o fuerte; determinar si el tratamiento es más conveniente hacerlo antes o después de nacer la remolacha, y finalmente ver la posibilidad de hacer un tratamiento correcto, en cuanto a aplicación propiamente se refiere.

Conociendo la zona de cultivo de remolacha, las malas hierbas más frecuentes entre otras son:

—Amarantus sp. "Rabo de gato", "bledo". Hoja ancha.

—Chenopodium sp. "Cenizos". Hoja ancha.

—Salsola sp. "Malvecino", "Salicón". Hoja ancha.

2. En pleno verano (Enfermedades criptogámicas, fundamentalmente cercospora).

Se aconseja tratamientos al suelo de microgranulados del tipo Carbofurán o Aldicarb (Curaten, Furadán, Temik, etc.), para controlar las plagas que pueden aparecer en la época de nascencia.

Cuando el problema que se presenta es cercospora en pleno verano, tratar inmediatamente de localizarla con productos:

—Benomilo 50%. "Benlate". 1 kg/ha.  
—Carbenzamida 50%. "Bavistin". 1 kg/ha.

—Etiltiofanato 50%. "Cercónin". 1,5 kg/ha.

—Metiltiofanato 70%. "Topsín", "Pelt". 0,7% kg/ha.

Utilizar alrededor de 1.000 litros de agua por hectárea. Intercalar estos productos con otros de tipo clásico, libre.

### RIEGOS

Si la remolacha nace correctamente, retrasar al máximo el primer riego. Dejar de regar aproximadamente 4 o 5 semanas antes de iniciar la recolección. En pleno cultivo, y en los meses de julio y agosto, la remolacha necesita del orden de 130 a 160 litros por metro cuadrado y mes.

# opiniones ajenas - cartas al director

## COLABORACIONES

EUGENIO GARATE

# Una política económica para las elecciones generales

La máquina electoral se ha puesto en marcha. La estrategia económica gubernamental ofrece síntomas inequívocos de que su principal empeño es ganar las elecciones, y, a tales efectos, resulta absolutamente necesario cambiar el ritmo de nuestra hoy estancada economía.

La gestión gubernamental de estos últimos catorce meses tiene su aspecto positivo en haber sentado las bases de ajuste de algunos de los principales desequilibrios de nuestro sistema productivo: energía, costes laborales, déficit exterior comercial, inflación... Pero el contrapunto de semejante política ha sido el grave estancamiento de la actividad económica en España, que tiene como secuela principal los dos millones de parados con que ya se contaba a comienzos del presente ejercicio.

Sin entrar ahora a valorar la lógica interna de la política económica practicada, lo que sí está claro es que con dicho planteamiento difícilmente se ganan unas elecciones generales. En las urnas, son muchos los millones de votos a reunir, y en el ánimo de los electores va a pesar, entre otros problemas no resueltos, la penosa situación económica. Muy difícil va a resultar convencer a los electores de que los ajustes realizados son imprescindibles en la construcción de un futuro más próspero. Lo cierto es que el presente no resulta precisamente halagüeño, y ello va a influir, no poco, en la orientación del voto en las próximas elecciones generales.

Los principales acontecimientos económicos del año en curso están mostrando que el equipo económico del Gobierno ha modificado sus criterios de forma sustancial.

Ahora, el objetivo que parece interesar, por encima de cualquier otro, es crecer más, pretendiendo con ello aliviar el muy serio problema del paro, además de insuflar en el ánimo de los ciudadanos la impresión de que el ambiente económico experimenta una sensible mejora.

Ya en los resultados de la negociación de los precios agrícolas, o en el anuncio de un nuevo sistema de pensiones, se ha mostrado una mentalidad electoralista de cierta importancia.

Pero son las medidas de más reciente adopción, las principales manifestaciones del cambio de signo que parece haberse imprimido a la intervención administrativa en nuestro escenario económico.

### LA INVERSION PUBLICA

Así, recientemente, se ha decidido incrementar la inversión pública en 50.000 millones de pesetas, que se destinarán a financiar nuevos proyectos industriales creadores de empleo. Inevitablemente, el incremento de

la inversión ensanchará el ya muy dilatado déficit público, y su financiación correrá a cargo de la cuenta del Tesoro en el Banco de España, empujando al alza el proceso de creación de dinero en la economía española.

Comparada con el volumen de los Presupuestos Generales del Estado, la nueva inversión pública resulta un pecado venial. Pero lo significativo de la misma es que la decisión de llevarla a cabo se adopte actualmente, y su financiación se haga recaer, sin mayores escrúpulos, sobre los circuitos monetarios.

Es claro el espíritu expansivo que alienta tras esa medida. Pero hay que cuestionarse su eficacia última, pues buena parte de la influencia positiva que sin duda aportará, va a quedar diluida por la forma de financiarla, al descansar ésta en un mecanismo que resta recursos para el crédito privado.

### LA EXPORTACION

El fomento de la exportación constituye la segunda gran línea de actuación de la política económica gubernamental. En concreto, lo que se ha hecho en este terreno es crear un organismo encargado de la materia y, sobre todo, allegar nuevos recursos financieros en condiciones más favorables que las imperantes en el mercado.

Ciertamente, vender fuera de nuestras fronteras constituye una urgente necesidad para la economía española, y no ya tanto para aliviar los desequilibrios de la balanza de pagos, como porque la reducida demanda interior se muestra incapaz de estimular mayores niveles de producción. En este sentido, pues, todo lo que se haga es positivo.

Pero este reconocimiento no evita identificar el riesgo implícito en una actuación como la que se está iniciando. De nuevo, hay que traer a colación la debilidad de los equilibrios monetarios de la economía española. Así, los recursos financieros en condiciones privilegiadas para la exportación pueden aumentar el precio del crédito destinado a otro tipo de actividades. Una forma de evitarlo es que la nueva financiación a los exportadores provenga de la sustitución de los coeficientes de inversión obligatoria de Bancos y Cajas. Y efectivamente, este es el camino emprendido, si bien parece que no con la decisión que el caso requiere.

### LAS DISPONIBILIDADES LIQUIDAS

Por último, el conocimiento de los objetivos de crecimiento de la cantidad de dinero de la economía española para este año constituye otro síntoma destacado de la nueva orien-

tación otorgada a la política económica.

Hablar de un crecimiento deseado para las disponibilidades líquidas en torno a un 16 por 100 puede ser realista a la vista de las circunstancias que caracterizan a nuestro sistema monetario. Pero, sin duda, dicho objetivo merece calificarse de "expansivo", si se enfrenta con la inflación inicialmente prevista por el Gobierno para este año, ese 12 por 100 de incremento del Índice de Precios al Consumo del que ahora tan poco se habla.

Es posible que la relajación de los controles monetarios en materia de

cantidad de dinero ayude a rebajar los tipos de interés, y que éste constituya el propósito último de la actuación gubernamental en este terreno. De nuevo, se estaría ante la manifestación del deseo de estimular una mayor actividad económica, en este caso a través del aumento de la demanda de crédito.

### LA AMENAZA INFLACIONISTA

Resulta factible que la nueva estrategia gubernamental en materia económica proporcione un mayor crecimiento, contribuyendo a aliviar el

ambiente de pesimismo hoy reinante, lo cual permitiría encarar las elecciones generales sin que la economía constituya un lastre excesivo para el partido mayoritario.

Ahora bien, la vía emprendida, lejos de suponer una mejora para algunos de los desequilibrios fundamentales de la economía española, inevitablemente los acentuará. Tal será el caso de la inflación, cuya reducción parece, hoy por hoy, un sueño imposible. Desde las nuevas condiciones de la política económica gubernamental, el que los precios mantengan un ritmo de crecimiento similar al actual ya puede considerarse un éxito.

## OPINIONES AJENAS

AVELINO SANCHEZ TAPIZ

(Concejal de Cultura del Ayuntamiento de Guadalajara. Grupo Municipal del PCE)

# El factor cultural

Federico Engels, en su "Carta a Bloch" (1890), aunque afirmaba que son los intereses económicos en permanente conflicto a lo largo de la historia (de los que dimana el correlativo poder político ostentado en la actualidad en nuestro país mayoritariamente por representantes de la oligarquía financiera), los que determinan fundamentalmente la situación de una sociedad concreta, no dejaba de reconocer, como más tarde ratificaría Max Weber en "La ética protestante y el espíritu del capitalismo", que la cultura, las ideas, son asimismo factores que ejercen una poderosa influencia.

Nosotros, los eurocomunistas, también afirmamos que la cultura, concepto que entendemos en sentido amplio, crítico, dialéctico, expansivo, juega un papel importantísimo de transformación y liberación, imprescindible en la construcción del socialismo en libertad al que aspiramos. Además en la etapa actual, la cultura constituye un elemento esencial para consolidar y arraigar firmemente la democracia en España.

De ahí que, paralelamente a la lucha en el terreno económico-social, en el terreno político, encaminada a que los intereses de las clases populares, de la inmensa mayoría del pueblo sean los que gobiernen, se haga imprescindible una intensa lucha cultural, un valiente debate intelectual e ideológico en favor de que valores relativos a la libertad, la igualdad, la solidaridad, la tolerancia, la paz, la justicia (reiteradamente mencionados en nuestro texto constitucional), sean los que realmente predominen en la sociedad.

De esta manera, la política cultural que estamos practicando en la medida de nuestras posibilidades, tanto en el cada vez más tupido tejido social como en los órganos de poder en los que por el apoyo popular nos encontramos, como es el caso del Ayuntamiento de Guadalajara, viene definida por las anteriores orientaciones y objetivos.

Por otra parte, esta política cultural tiene perfecto acomodo, está cimentada en principios, valores y articulado contenidos en nuestra Carta Magna que diseña un modelo cultural, del que participamos plenamente, que es antitético del que fue practicado durante cuarenta años con los nefastos resultados que tuvo para nuestro pueblo, como quedó demostrado fehacientemente en la encuesta que el Ministerio de Cultura publicó con el título "La realidad cultural de España 1978".

Más concretamente, nuestra política cultural se orienta a crear en Guadalajara las condiciones precisas tanto de tipo organizativo como de infraestructura y equipamiento cultural que permitan la participación masiva del pueblo alcarreño en la actividad

cultural y su participación en el control de la Administración de la cultura.

Esta política ya está ofreciendo resultados tangibles en Guadalajara, fruto de la acción unitaria del PSOE y del PCE. Prueba de ello lo constituyen dos ejemplos prácticos:

En primer término, con el Patronato Municipal de Cultura, la izquierda demuestra no sólo su voluntad política de democratizar la gestión de la cultura con la participación ciudadana que se canaliza por medio de las numerosas entidades en él representadas, sino también su deseo de garantizar que la Administración de la cultura que estimamos como un servicio público esencial, redunde en beneficio de los intereses generales y de una mejor calidad de vida en Guadalajara.

Este gesto resalta con la práctica habitual de los gobiernos de UCD que utilizan la cultura y los poderosos medios de comunicación social de titularidad pública (prensa, radio, TV, etc.), para mantenerse en el poder y como aparato propagandístico que fue el que permitió a Suárez ganar las elecciones en el 77 y en el 79).

Asimismo, el Patronato Municipal de Cultura, contrasta vivamente con el comportamiento irresponsable que la UCD demuestra manteniendo empecinadamente estructuras culturales antidemocráticas que ni obedecen a los principios constitucionales ni responden a los intereses culturales de Guadalajara.

El segundo ejemplo, lo constituye la importante dotación asignada a la cultura en los Presupuestos Municipales de 1982 recientemente aprobados.

El gasto público destinado a cultura multiplica varias veces los fondos correspondientes al pasado año, alcanzando en términos porcentuales baremos similares a los de países altamente desarrollados.

La importante suma está destinada a ayudar sin cicaterías a las múltiples entidades culturales alcarreñas, a aumentar en cantidad y calidad de variada gama de expresiones culturales (cine, teatro, exposiciones, conferencias, boletines informativos, revista de comics, conciertos, recitales de música, etc.), a fomentar la creación artística, a mantener la Escuela de Teatro, el Taller Estudio y la Hemeroteca Municipal, a equipar dignamente el Centro Cívico Municipal y las amplias y remozadas salas del Palacio de la Cotilla, a crear cursos y clases de danza, ballet, música, etc., etc.

Por ello, creemos cumplir sobradamente con el compromiso que en su día contraímos con el pueblo de Guadalajara y con el mandato contenido en materia cultural en la Constitución Española.

## LA PRENSA

ALCARREÑA

Redacción y Administración: Mayor, 43. Guadalajara. Teléfono 22 85 97  
Talleres: Las Flores, s/n. Marchamalo.

Director: Francisco Javier Pérez de Almenara

Directora titulada: Ana Amador Sastre

Redactores y Colaboradores: Pablo Bodega, Emilio Ceballos, Juan Carlos Díez Villahoz, Félix García Pérez, Juan José Garralón, Augusto González Pradillo, Paqui Martínez, Carlos Romero, Jorge Sánchez, Carlos Sanz, Fernando Sotillo y Félix Torcal

Fotografía: Alfonso M. Romo

Diagramación y Diseño: Esther Rubio

Distribución: José Manuel Laborda

Director Comercial: Manuel Delgado

# opinión - opinión - opinión - opinión - opinión

## La piqueta y la historia

Opiniones, como siempre, hay para todos los gustos. Pero una cosa sí es clara y es que conservar los restos del pasado, más que un lujo es la necesidad de mantener para su conocimiento una historia que difícilmente podrá repetirse en estilo, e imposiblemente en las coordenadas del tiempo.

Frente a las voces que pregonan a gritos la necesidad del progreso, se levantan las numerosas que claman por la conservación de las reliquias, pensando muy atinadamente que un pueblo sin historia es un pueblo sin futuro. Y frente a todos ellos, o mejor, en medio, se encuentran los organismos públicos y las instituciones que no saben a qué lado ponerse y se dejan llevar por las corrientes de opinión que, unas veces inclinan el peso de la balanza en favor de la piqueta demolidora, y en otras, en favor de conservar lo que realmente no merece la pena conservar.

Afortunadamente, por encima de todo se está operando un cambio en la mentalidad de la mayoría de nosotros, que lejos de ser tan profundo como debiera, nos lleva a pensar de una forma más racional y desprendernos, que no implica sacudirnos, los hilos invisibles del pasado, para mirar hacia adelante sin complejos.

La prueba es evidente, no ha pasado todavía la época de abandonar esas viejas construcciones que no ofrecían un mínimo de confort e higiene a los que en ella habitaban, cambiándolas por esas viviendas tipo colmena, cuando ya empieza a aparecer una decidida tendencia de retorno al casco de las ciudades y una

exagerada obsesión por vivir a la manera de los mensajes llegados de los artistas de Hollywood: en casa-chalet, con jardín y perro incluido, y a ser posible con una amplia plaza de garaje que, difícilmente, conocerá el olor a gasolina super.

Pero todo esto conlleva un gran peligro que pone en juego la continuidad y conservación de un casco antiguo, salpicado esquina a esquina y calle a calle por los rótulos de las entidades bancarias que han pensado y bien, que por el casco viejo es por donde transcurre un mayor flujo de transeúntes.

Si al deterioro progresivo, fruto de esta política muchas veces permitida por las corporaciones, añadimos que las personas que siguen ocupando las viviendas que conforman el casco antiguo tienen una edad avanzada y no están dispuestas a abandonar su "viejo hogar" porque piensan que ya no merece la pena, y a los que no se puede ni tan siquiera insinuar que arreglen la fachada, cuando en muchas de ellas faltan servicios tan imprescindibles como un baño, tendremos una clara idea de la dificultad que encierra la empresa de mantener el sabor clásico de una ciudad, sin por ello colapsar o cerrar el paso a las construcciones más vanguardistas.

Como telón de fondo de toda esta exposición, hay un factor humano en juego que también hay que sopesar y que puede ser decisivo en un futuro próximo: estamos hablando de la concienciación ciudadana.

M. PRIETO

## Fumadores y no fumadores

Después de la interesante charla de ayer sobre "Organización de la asistencia social y médica al anciano", que estuvo a cargo del jefe de Asesoría Médica del Servicio Social de la Tercera Edad, Juan Manuel Martínez, se pasó a un coloquio, en donde destacó las intervenciones de nuestros mayores en el mismo, no solamente preguntando, sino opinando y exponiendo sus diferentes puntos de vista. Nos pareció muy importante y positiva esta participación en temas que, aunque atañen a la sociedad entera, principalmente los sufren, y nunca mejor dicho, nuestros mayores.

En un momento del coloquio, tomó la palabra un anciano quien, pidiendo educadamente permiso para poder intervenir, explicó primeramente un problema que ya se ha tratado en nuestro periódico, sobre la situación de los numerosos socios — cinco mil — del Hogar de la Tercera Edad, siendo este un tema que debería solucionarse a la mayor brevedad posible, teniendo en cuenta que en nuestra capital, los ancianos sí participan y van al Hogar. Después, trató otro tema diferente, pero importante. Este señor explicaba que cuando él subía al Hogar y entraba a un salón, todo el mundo estaba fumando, hecho que a él personalmente le molestaba, y preguntaba por qué no podía existir una sala para fumadores y otra para no fumadores. El conferenciante comentó que podía ser una buena idea, le explicó que en una encuesta realizada entre personas de la Tercera Edad, solamente el 10 por 100 de las mismas fuman más de diez cigarrillos al día y un 72 por 100 no fuma.

Pero creemos que la cuestión no es cuánta gente fuma y cuánta no. El problema es que existen personas a las que verdaderamente les molesta como muy mucho los cigarrillos, ese ambiente cargado de locales cerrados o el humo, y no tienen por qué soportarlo.

En la mayoría de los vuelos internacionales y en bastantes de los nacionales, por ejemplo, al ir a comprar el billete, te preguntan si deseas asiento de fumador o de no fumador. Y crean que son muchos lo que piden los de no fumador que, por otra parte, se encuentran en la zona delantera del avión, aunque bien es cierto que el número de asientos para no fumadores es considerablemente inferior al de los demás.

En Estados Unidos, por poner otro ejemplo, son ya muchos los locales que se encuentran divididos para consumidores o no del tabaco y también es cierto que, en este país, de unos años a esta parte, se ha notado una disminución muy notoria respecto al consumo del tabaco, aunque también es cierto que, a cambio, ha aparecido un aumento del consumo de drogas.

Pero, en definitiva, no parece tan difícil que, así como se está haciendo en los viajes en avión, se hiciera en los viajes en tren, o autobús, incluso en restaurantes o, como es el caso a que nos estamos refiriendo, en locales destinados a nuestros mayores. No cuesta tanto y todos estarían contentos, los que fuman porque allí sí pueden fumar y los que no, porque no tendrían que soportar el tabaco de los demás que, por otra parte, dicen expertos en el tema que, incluso a los que no lo consumen, les perjudica el estar entre ese ambiente de humo y cigarrillos.

A. A.

## Apatía generalizada

El mal común de nuestra provincia, o de los hombres que la poblamos, es, en muchos casos, la apatía. Este es el problema que corroe la capacidad de respuesta o la iniciativa ante determinadas circunstancias. Habría que buscar causas en el ancestral abandono a que ha sido sometida nuestra tierra, a la educación que recibimos desde antaño, a la mentalidad de las personas que pueblan el campo, al clásico dejar hacer y nunca reaccionar. En fin, digamos que es ya una herencia que viene de nuestros abuelos y que parece no estamos empeñados en desenterrar.

Esta insulsa actitud se hace extensible a la mayoría de las capas de nuestra sociedad y no sólo a las más bajas, sino que también asciende a la Administración y a otros sectores que en teoría deberían ser dinámicos, tales como la industria o el sector servicios. Que se adopte este modo de ser en una sociedad rural, pequeña y abandonada a su suerte, hasta puede ser comprendido, habida cuenta de que la resignación es la tónica dominante en este área.

No es tan sencillo, sin embargo, de admitir el que nuestra industria observe tal comportamiento. Nos han llegado comentarios de que ante cualquier iniciativa posible la respuesta que mayor resonancia alcanza en el silencio, la apatía, el qué me im-

porta si yo ya tengo este o aquel negocio. Consecuentemente, serán otros los avisados que lleguen de lejos para aprovechar una situación determinada.

Es fácil admitir, porque se comprende, que en los pueblos la gente pase de la situación en que se encuentra su Ayuntamiento, sus propiedades municipales, su pueblo, en definitiva, sin importarle lo más mínimo la suerte que puede correr. Es comprensible la actitud de muchos alcaldes y concejales que dejan a su suerte tal situación, quizá por no contar con una educación adecuada o por ver como se cierran las puertas ante sí, con promesas incumplidas y ningún asesoramiento de los órganos competentes.

Sin embargo, resulta extraño que no haya una iniciativa privada fuerte, concienciada de una situación de abandono y de las posibilidades múltiples que ofrece la provincia de cara al desarrollo industrial o del sector servicios. No es difícil oír a mucha gente clamar en busca de esta conciencia inversora, de este cambio en la mentalidad del empresario alcarreño, cuya actitud es la propia del pequeño comerciante venido a menos. A la vista de la escasa iniciativa existente en el sector industrial y en el sector turístico y terciario uno piensa si es que en esta provincia

no existe esa clase emprendedora e ilusionada, con ganas de llegar lejos en sus inversiones, o si bien lo nuestro es dejar correr las cosas y que sea lo que Dios quiera. Como parece ser venimos haciendo desde siempre. Es nuestro sino.

Oscar SANJUAN

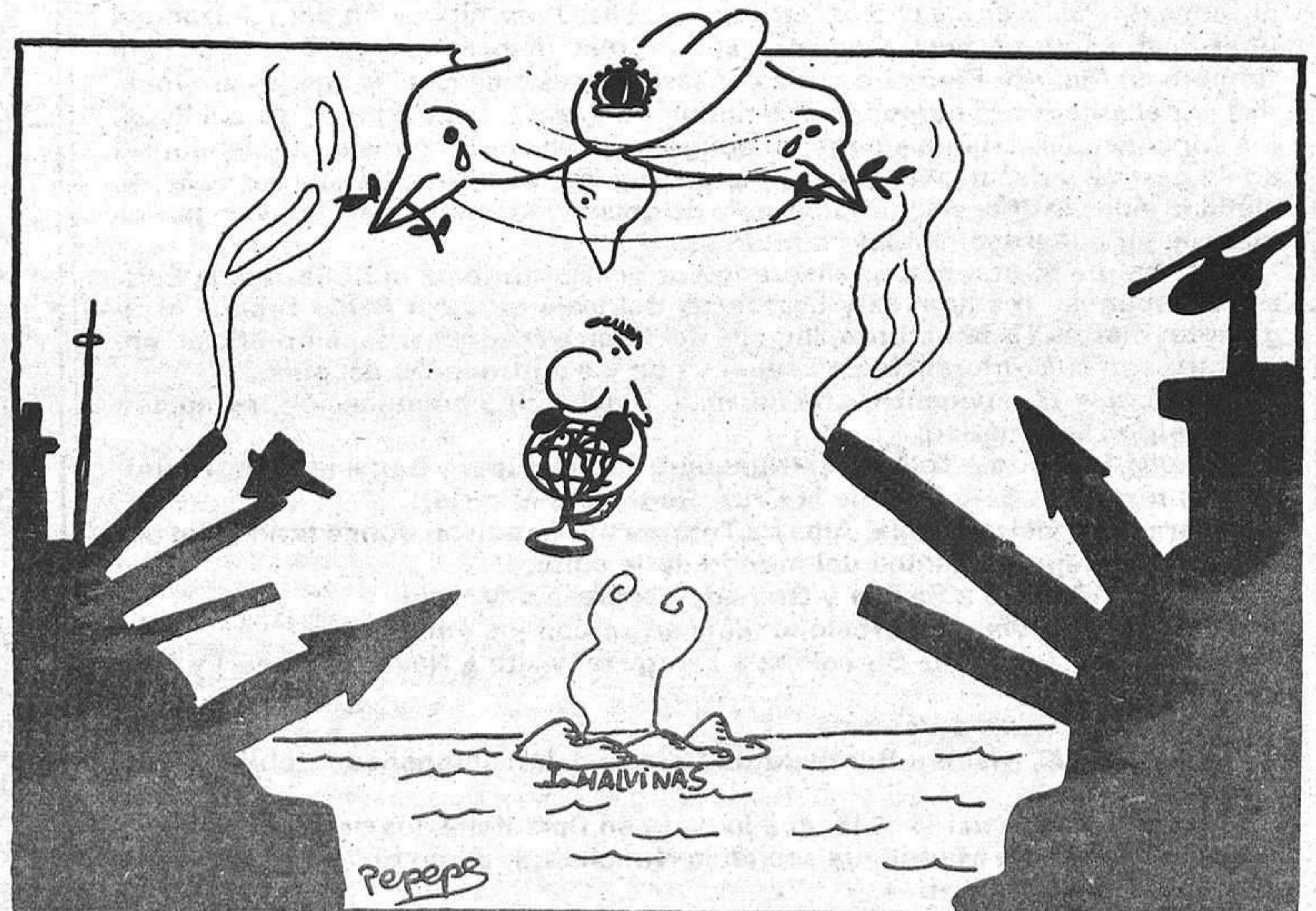

local local local local local

RELIGION, IGLESIA, COMUNIDAD  
Sección de Carlos ROMERO  
(Sacerdote)

# Posible itinerario del Papa

Desde que el 19 de febrero pasado apareciera la exhortación colectiva de los obispos sobre el viaje del Papa a España hasta hoy, muchos dimes y diretes han circulado entorno a lugares y tiempo de duración de su estancia entre nosotros. Se comenzó afirmando la segura presencia en Avila el día 15 de octubre, de Juan Pablo II. Una nota informativa de la Comisión Permanente de la Conferencia Episcopal distribuida por su portavoz monseñor Montero, decía textualmente: "Hay que dar por seguro que Su Santidad estará en Avila el día de Santa Teresa, 15 de octubre, y que en torno a esa fecha se celebrará su visita pastoral a España, de duración no inferior a una semana. El itinerario concreto y la distribución del tiempo de su estancia corresponde personalmente al Santo Padre, al que la Conferencia Episcopal facilitará los elementos de información y de juicio que le sean útiles para adoptar su decisión".

Después que el presidente del Gobierno estuviera en Roma, en donde trató algunos detalles concretos del viaje del Papa con el sustituto de la Secretaría de Estado, monseñor Martínez Somalo, comunicó como probables las visitas a Javier, Loyola y Guadalupe. En la misma "rueda de prensa" dijo, ante los posibles intentos de politización del viaje, "el Papa y sus colaboradores saben que el ambiente de España es preelectoral. No debiera serlo, pero es así, posiblemente por el ardor de novicios que somos en la democracia y en el otoño lo será más, porque estarán más cerca las elecciones".

Cuatro días más tarde que aparecieran estas declaraciones se reunía la Comisión Episcopal encargada de preparar la venida del Papa, bajo la presidencia de monseñor Díaz Merchán; ya entonces empezaron a circular como posibles lugares que serían visitados por el Papa: Madrid, Avila, Alba de Tormes, Toledo, Segovia, Guadalupe, Santiago de Compostela, Sevilla, Valencia, Zaragoza, Loyola, Javier y Barcelona. Al término de una reunión celebrada en Madrid el 25 de marzo, el presidente de la Conferencia Episcopal, Díaz Merchán, comunicaba "el programa definitivo lo hará público oficialmente la Santa Sede dos o tres meses antes de la fecha de su realización". A fin de coordinar los aspectos necesarios de la visita, el 27 de marzo Su Majestad el Rey don Juan Carlos los recibió en audiencia al Nuncio, monseñor Innocenti, y al presidente de la Conferencia. Se trataba de una "visita de cortesía" y de un acto de "deferencia" hacia el Rey.

Anteriormente a la reunión celebrada el día 25 por la Comisión Preparatoria, se había reunido, el 11 del mismo mes, el Comité Ejecutivo del Episcopado, compuesto por el cardenal Tarancón, los arzobispos Delicado Baeza y Cirarda y los obispos Dorado y Martí Alanis, bajo la presidencia del arzobispo de Oviedo Díaz Merchán. Se consideraba que en dicha reunión se tratase probablemente el programa del viaje del Papa a España.

Ya por entonces se especulaba en cuál sería el lugar de residencia del Papa en Madrid; para unos estaba claro que sería el palacio de El Pardo, mientras otros apostaban por la Nunciatura. "El Papa no dormirá en el palacio de El Pardo, sino en la Nunciatura apostólica de Madrid", afirmaba un diario madrileño apoyado en fuentes solventes, y otro decía: "Las obras marchan a ritmo acelerado, pues la nueva residencia deberá estar ultimada para acoger en octubre próximo a su singular primer inquilino: Juan Pablo II".

En las vísperas al viaje del Papa se celebrará un congreso de teología en torno al tema *esperanza de los pobres, esperanza cristiana*, continuación del realizado el pasado año sobre *teología y pobreza*. El congreso tendrá lugar del 6 al 12 de septiembre en Madrid. Para que no se den las mismas suspicacias que las provocadas por el anterior congreso tenido por un *congreso paralelo* a la venida del Papa, los convocantes insisten en que "el congreso posee autonomía e independencia en su gestión y desarrollo. No se trata de un congreso programado desde la oficialidad eclesiástica, sino por una serie de colectivos cristianos. Ello no significa que sea un congreso paralelo o alternativo".

Si se acepta el proyecto presentado por el secretario de la Conferencia Episcopal Española, los lugares y las fechas del viaje de Juan Pablo II sería el siguiente: martes 12 de octubre, llegada del Papa a Madrid: recepción oficial, encuentro con la Conferencia Episcopal y con las autoridades del país.

- miércoles 13, encuentro con jóvenes, medios de comunicación, recepción del Cuerpo Diplomático;
- jueves 14, visita a Toledo, Extremadura (Guadalupe) y Segovia, donde reposan los restos de San Juan de la Cruz. Regreso a Madrid;
- viernes 15, visita a Avila, Alba de Tormes y Salamanca, donde tendría un encuentro con representantes del mundo de la cultura;
- sábado 16, viaje a Sevilla y Granada. Regreso a Madrid;
- domingo 17, viaje a Barcelona, encuentro con los emigrantes;
- lunes 18, traslado de Barcelona a Zaragoza, visita a Navarra (Javier) y País Vasco (Loyola);
- martes 19, visita a Valencia;
- miércoles 20, visita a Santiago de Compostela acompañado del Rey Juan Carlos.

Excepto la noche del 18 al 19, que lo haría en Barcelona, los demás días de su estancia lo haría en Madrid, ya sea en la Nunciatura, como dicen unos, o en El Pardo, como piensan otros.

A partir del lunes

# Exposición de esculturas de Luis M. Caballero

El próximo lunes, 10 de mayo, se inaugurará en la sala de arte de la Caja de Ahorro Provincial de Guadalajara, la exposición de esculturas de pequeño formato de Luis M. Caballero. La exposición estará abierta del 10 al 16 de mayo y podrá ser visitada los días laborables de 7 a 9 de la tarde, y los festivos, de 12 a 2 de la mañana en la calle Amparo, 11.



Luis M. Caballero es natural de Bordalba (Zaragoza) y, como becario del Estado, se licenció en la facultad de BB.AA. de San Carlos de Valencia en las especialidades de Escultura, Grabado y Restauración, siendo presentado al Premio Final de Carrera, obteniendo más tarde el título del ICE. Amplía sus conocimientos viajando con bolsa de estudios por Italia, Francia, Holanda y Bélgica. En la actualidad desarrolla una amplia y meritoria obra en su estudio escultórico-cerámico de Algemés (Valencia), donde compagina la docencia de la plástica con la asesoría del tema de la Corporación municipal.

Ha participado en numerosas exposiciones, tanto individuales como colectivas, obteniendo asimismo gran variedad de premios, entre los que caben destacar en 1974 primer premio, medalla de oro y premio Jacomart en el I Salón de Primavera, Valencia;

1980, premio "San Jorge" de escultura, Institución Fernando el Católico, Diputación Provincial, Zaragoza. Por otra parte, en el mismo año, obtuvo el premio de escultura de la Caja de Ahorro Provincial de Guadalajara.

Entre algunas críticas de sus exposiciones, podemos destacar la que efectuó Angel Azpéitia, del "Heraldo de Aragón" en 1981: "Caballero parte de buenos modelados, termina su obra en bronce con diferentes superficies, texturas y apariencias, desde el pulido a espejo hasta una variedad de patinas. Valora bien las oquedades y los ritmos, los planos rectos y curvos. Sintetiza y une la figuración realista explícita en sus cabezas, con la abstracción y surrealismo en el resto de volúmenes y masas..."

El próximo día 11

# Oleos de D'Santis



Próximamente, a partir del día 11, expondrá sus oleos el pintor D'Santis, del que se ha dicho que sus cuadros están tratados según una tendencia impresionista, muy empastados, de rico cromatismo y seguridad en la ejecución (J. G. Ladrón de Guevara). La exposición tendrá lugar en la Sala de Cultura de la Caja de Ahorros de Zaragoza, Aragón y Rioja, situada en la calle Francisco Cuesta, 2.

Presentará un total de 32 obras, en donde se destaca su preferencia por los temas florales en cuadros titulados "Ramillete de primulas", "Ramillete de Anémonas" o "Dalias rojas", entre otros. Asimismo, también ofrecerá obras de bodegones.

La exposición estará abierta desde el martes 11 hasta el día 20 de mayo, y podrá ser visitada los días laborables de 7 a 9 de la tarde.



local

local

local

local

local



Juan Manuel Martínez, jefe de Asesoría Médica del Servicio Social de la Tercera Edad.

Ayer por la mañana tuvo lugar, con motivo de la Semana Nacional de Homenaje a Nuestros Mayores que se viene llevando a cabo, una charla-coloquio en el Salón de la Caja de Ahorro Provincial sobre "Organización de la Asistencia Social y Médica al Anciano", que estuvo a cargo de Juan Manuel Martínez, jefe de Asesoría Médica del Servicio Social de la Tercera Edad. A pesar de que al acto asistieron numerosos ancianos, iba dedicado especialmente a médicos, asistentes sociales y enfermeras, entre otros, de cara a una mayor comprensión por su parte de la importancia de la geriatría. Asimismo, a la charla-coloquio acudieron, entre otras personas, Celia Avenza, directora provincial de Trabajo; Ramón Viana, director provincial de Sanidad y Consumo; Luis Ureña, director provincial del INSS (Instituto Nacional de Servicios Sociales); Luis Suárez de Puga, director provincial del INSALUD y Julio de la Morena, director de la Residencia Sanitaria de nuestra capital.

Durante la charla, se proyectaron numerosas diapositivas que iba explicando Juan Manuel Martínez, y al final de las mismas, se procedió a un amplio coloquio en el que participaron lo mismo médicos que ancianos. Comenzó la charla con una visión

Charla sobre la "Organización de la asistencia social y médica al anciano"

## "Objetivo: La permanencia del anciano en su domicilio"

Europeo, existen 36 millones mayores de 65 años y en España, concretamente, hay 4 millones de habitantes mayores de 65 años, lo que supone un 10 por 100 de la población española.

Juan Manuel Martínez explicó que la problemática de la Tercera Edad se basaba fundamentalmente en cuatro puntos: uno sería el económico, los ancianos necesitan vivir con independencia y para ello sería necesario un incremento en las pensiones, o una serie de ayudas económicas indirectas, tales como subvenciones o reducción de impuestos. Otro problema es el familiar, en donde el anciano se encuentra totalmente desintegrado dentro de la familia. "Existe una marginación —dijo Juan Manuel Martínez— por parte de la familia y de la sociedad. Estas tienen que apoyarse en el Estado para que la asistencia al anciano sea cada día mejor". Los dos últimos problemas con los que se encuentra el anciano son los puntos socio-asistencial y médico-asistencial.

En cuanto a la situación del anciano en el habitat de España, el jefe de Asesoría Médica del Servicio Social de la Tercera Edad, comentó que se había realizado una encuesta, donde el número de ancianos preguntados había sido de 214.584. Los resultados habían sido los siguientes: el 24,1 por 100 viven solos; el 12,5 por 100 viven solos con ayuda, bien de tipo familiar, vecinal o de domicilio; el 59,2 por 100 viven en familia; y tan sólo el 4,2 por 100 vivían en residencias, porcentaje considerablemente bajo y positivo, ya que lo que se intenta es que el anciano permanezca en su domicilio.



Los asistentes a la charla-coloquio, en un momento de la misma.

caso de los transportes y servicios voluntarios.

En este orden de cosas, Juan Manuel Martínez afirmó que "debemos ayudar al anciano a ayudarse a sí mismo, pero no en sentido paternalista como muchas veces se ha hecho".

Más tarde, y a través de diferentes diapositivas, fue explicado en qué consistía el centro de día, en donde se realizan actividades no solamente mentales, sino de tipo físico y cultural.

En cuanto a los servicios sociales institucionales, fueron agrupados en cuatro grupos: residencias, que tendrían que contar con un número de plazas reducidas, donde todos los ancianos pudieran conocer a los demás; residencias apartamentos, muy extendidas en toda Europa; apartamentos vigilados, otra tendencia de Europa; y, por último, residencias asistidas, que serían para aquellos ancianos con una problemática social grave y que físicamente no puedan valerse por sí mismos.

### LA NECESIDAD DE LA GERIATRÍA

geriatría es una especialidad desde el año 78. Juan Manuel Martínez trató de explicar la necesidad de la misma, basándose en los problemas de los ancianos enfermos, de los cuales un 2 por 100 son ancianos con dependencia seria y un 1 por 100 son ancianos con dependencia total. Estos ancianos se encuentran o bien en su domicilio sin atención, o en camas hospitalarias (35 al 40 por 100), en residencias de válidos (40 al 50 por 100) o en centros psiquiátricos (30 por 100). Por lo tanto, visto donde se encuentran actualmente los ancianos

enfermos, de lo que se trata es de buscar el marco asistencial adecuado.

El hecho de que la geriatría sea considerada especialidad es, principalmente, por los siguientes postulados:

— Mayor incidencia de enfermedad (más del 70 por 100).

— Mayor dificultad diagnóstica (sintomatología "apagada").

— Mayor dificultad terapéutica (drogas, cirugía).

— Mayor asociación de enfermedades (pluripatología).

— Mayor tendencia a la cronicidad y/o invalidez.

— Mayor necesidad de rehabilitación.

— Mayor necesidad de cuadros psíquicos y sociales.

Los tipos de cuidados serían preventivo, progresivo, integral y continuado. Juan Manuel Martínez, en un momento de su intervención, explicó que la asistencia al anciano se debía realizar por sectores y que Guadalajara había sido estudiada por poderla considerar, ya que posee facultades, sector piloto.

Dentro de los servicios sanitarios a nivel hospital, se encontrarían la sección de hospitalización para agudos e intermedios, dispensario geriátrico, larga estancia, ayuda a domicilio, consulta externa, unidad gerontopsiquiátrica y el hospital de día, que consiste en recoger al anciano una o dos veces por semana en su casa, trasladarle al hospital y realizar allí diversas actividades, incluso comer, hasta la tarde, en que es devuelto a su domicilio.

Por otra parte, desde el momento en que el anciano entra en el servicio de geriatría, se piensa en sus posibilidades de alta, que pueden ser varias,

en su domicilio, con curación-vigilancia, hospital de día o bien ayuda médica sanitaria, o en residencia de ancianos, asistidos o de válidos.

En cuanto a las ventajas que supone tener un servicio de geriatría dentro de un centro hospitalario pueden ser, por ejemplo, la utilización de servicios complejos, la calidad de asistencia al anciano o la utilización y posible transferencia de especialistas. También, por otra parte, existirían una serie de ventajas para el centro.

Una vez finalizada la charla, se procedió a un coloquio, en donde intervino en primer lugar Julio de la Morena, director de la Residencia Sanitaria, quien se planteaba si la estructura de la que se había estado hablando podría llegar a ser posible en nuestra provincia partiendo de ayudas estatales o simplemente provinciales. Asimismo, intervino un pensionista y jubilado, José Marés, quien explicó que todos los ancianos debían unirse y participar, dándole la razón Juan Manuel Martínez, quien añadió que también era un problema de la sociedad y la familia. Varios ancianos que asistieron a la charla tomaron también la palabra y, al final del coloquio, la delegada de Trabajo, Celia Avenza habló para decir que la intención de su delegación, a nivel provincial, era resolver todos aquellos problemas de la Tercera Edad, que se encontrasen dentro de su competencia.

El salón donde tuvo lugar la charla se encontraba completo de público, que había acudido allí para participar de esta conferencia amena e interesante.

### • Juan Manuel Martínez: "Existe hacia la Tercera Edad una marginación por parte de la familia y de la sociedad"

global de la población mundial en el año 80, que asciende a 4.000 millones de habitantes, de los cuales 300 millones son mayores de 60 años, cifra esta que se ha ido incrementando. Respecto al Mercado Común

A continuación, el conferenciante explicó los servicios sociales que tendrían que preocuparse por los ancianos. Estos necesitan, por una parte, cuidados en la comunidad, por lo que se tiene que asegurar para ellos el que no existan barreras arquitectónicas, que dispongan de comedores, asistencia en centros de día y posibilidad de vacaciones. Asimismo, necesitan cuidados en domicilio, ya que el objetivo va dedicado a que el anciano permanezca en su domicilio, por lo que se necesita una adaptación al hogar, recreación y todo tipo de ayudas. En cuanto a los cuidados residenciales, Juan Manuel Martínez explicó que las residencias habían sido muy criticadas y que hoy en día se tiende a buscar pisos reducidos, pero es evidente la necesidad real de estas residencias, indicadas para aquellos ancianos que no puedan permanecer en sus domicilios por diferentes motivos. Además, existen una serie de servicios soporte que harían posible los anteriormente citados, tal es el

SE HACEN TODO TIPO DE TRABAJOS EN SERIGRAFIA  
Tels.: 22 85 97 y 23 08 03

Bar Restaurante  
**L. García**

GRAN VARIEDAD EN TAPAS DE COCINA Y UN EXTRAORDINARIO MENU DEL DIA

c/. Boixareu Rivera, 19  
Guadalajara

local

local

local

local

local

# La Calle

Vaya unos tinglados que se siguen montando en los accesos provisionales a la nueva Residencia Sanitaria. Ya uno no sabe ni por donde le entran los tiros. Hay algunos vehículos, los menos, que respetando las señales de prohibido girar a la izquierda y la raya continua, suben hasta la raqueta situada en las proximidades del Casino Club Campo, y tal y como está previsto, cambian el sentido de la marcha para bajar hasta los mencionados accesos. Otro, en este caso el despistado, no sólo gira saltándose a la torera las señales, sino que en vez de entrar por su lado, lo hace por el espacio previsto para la salida; y los más, se tragan descaradamente la raya continua y penetran como si tal cosa.

Si a esto añadimos la lógica preocupación de los conductores que llevan algún herido de gravedad y entran casi derrapando y el movimiento de ambulancias, el caos que se monta es total.

o o o o o

La fenomenal limpieza que están haciendo en la fachada del edificio conocido vulgarmente como "la banca de Elvira", los operarios de la empresa que lleva las obras, podría sentar un precedente importante de cara a exigir la restauración y adecentamiento de otros muchos edificios que con el paso del tiempo y el peso de mugre han perdido todo su encanto.

Les emplazo a que cuando pasen por allí se detengan un momento y observen, ahora que no está totalmente limpia la fachada, la diferencia que existe entre la parte limpia y la por limpiar, ya verán como les llamará la atención.

o o o o o

El contraste va a ser de cualquier manera. Un edificio restaurado, antiguo pero bien limpio, y unos metros más arriba una fachada que se cae literalmente a trozos. Porque también les emplazo cuando vayan paseando a que se detengan enfrente de la farmacia de Arsenio García y contemplen el crucigrama de rotos y desconchados que más parece una reliquia que una fachada de un comercio público.

o o o o o

Ayer por la mañana, en una de las torres del nuevo Alamin, se produjo un incendio sin graves consecuencias en una de las viviendas. La cocina quedó prácticamente destruida aunque es probable que no tanto como parecía, por lo aparatosamente mal colocado que estaba todo, con el techo totalmente negro. Tuvieron que acudir los bomberos a sofocar el incendio. Después, una vez pasado el susto, numerosas vecinas corrieron a ayudar a la dueña de la vivienda, con cubos para recoger la gran cantidad de agua que había por todas partes. Siempre, cuando ocurre algún suceso como el de ayer, sucede lo mismo: a todos les ha ocurrido algo y empiezan a contar sus experiencias. "No te preocupes porque lo mio fue mucho peor", etcétera, etcétera.

DARDO

Tomás Nieto, presidente de la delegación del Colegio Oficial de Arquitectos de Madrid

## "El urbanismo no es un conjunto de rayas sobre un papel"

Desde el pasado día 30 de abril, Tomás Nieto es el nuevo presidente de la Junta Delegada de Gobierno del Colegio Oficial de Arquitectos de Madrid en Guadalajara, sustituyendo en este puesto a Andrés García Bodega. Por este motivo, nos hemos entrevistado con este joven arquitecto que lleva desde el año 70 en Guadalajara y que, durante la entrevista, nos ha repetido varias veces que no hay la suficiente colaboración por parte de los distintos organismos de la Administración con el mencionado Colegio.

En el proceso electoral celebrado, repetido anualmente, han resultado elegidos, además del presidente: Antonio Pérez-Castaño para ocupar el puesto de secretario; Jaime de Grandes Pascual, tesorero; y los vocales Juan Andrés Mochales y Carlos Luenjo, quedando constituida la Junta por estos cinco miembros electos.

Hemos comenzado la entrevista hablando sobre el carácter y funciones de esta delegación provincial del Colegio de Arquitectos de Madrid que, según su propio presidente y como organización, pretende defender los intereses de los colegiados, facilitando su labor profesional.

A nivel de organización interna, actualmente existen dos comisiones, una de urbanismo y otra de cultura, presididas por los vocales electos. En este sentido, y antes de comenzar a informarnos sobre la actuación específica de ambas, se nos hace hincapié en la necesidad de conseguir una estrecha colaboración con organismos como Ayuntamientos, Diputación, entes autonómicos, etc., para poder rescatar así la trascendencia a nivel urbanístico y cultural que el Colegio debe tener.

La Comisión de Urbanismo tiene como fin la participación en los temas urbanísticos a escala provincial, desarrollando una labor de colaboración con todo el planeamiento. "Estamos participando en todo el planeamiento de la provincia, al margen de estar realizando, amistosa y gratuitamente, una función de asesoramiento en los Ayuntamientos".

—¿Qué actividades está llevando a cabo en la actualidad esta comisión?

—Se está trabajando en colaboración con el MOPU en unos estudios sobre rehabilitación integrada de los cascos antiguos, habiendo aportado la comisión unos dossiers sobre los cascos, concretamente de Guadalajara, Cifuentes y Pastrana. Por otra parte, y como ya recogieron los medios informativos, se pretende elaborar en colaboración con el Ayuntamiento y con aportación del Colegio, de algo más de medio millón de pesetas, un catálogo de edificios, conjuntos, ambientes urbanos y elementos de interés, objeto de protección de Guadalajara, cuyo importe total asciende a cerca del millón y medio de pesetas. En este catálogo, se marcarían

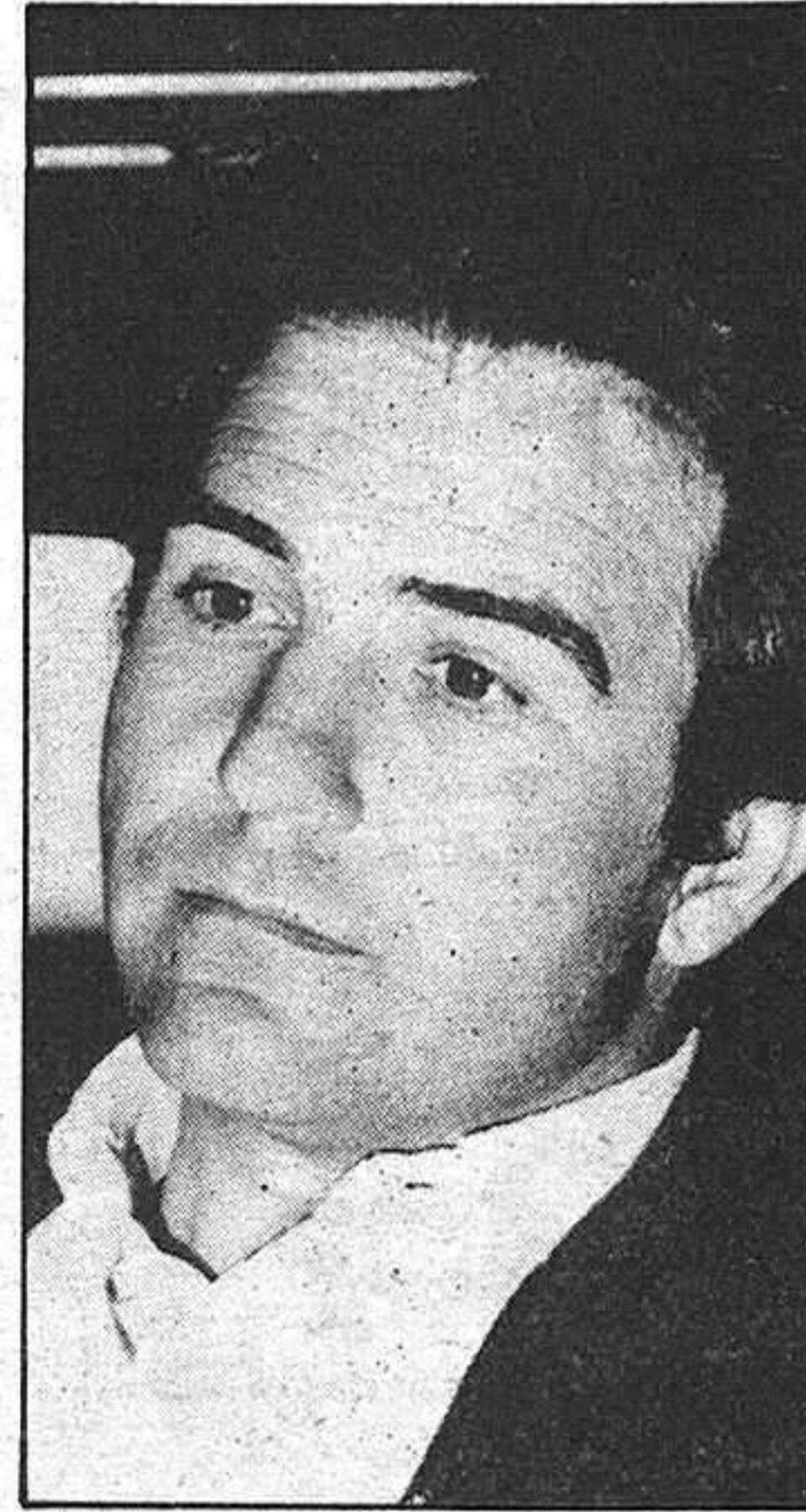

ciertos grados en los edificios, para en base a ellos, estudiar la posibilidad de restauración de rehabilitación de casco, etcétera.

—¿Cómo se financian los estudios que se realizan?

—Bueno, hay que entender que el Colegio no es una sociedad de tipo lucrativa, sino que responde a unos fines sociales. Por ello, todo el dinero que se recibe es el derivado del descuento sobre cada minuta de los colegiados del 4 por 100, que sirve para financiar las actividades del Colegio.

—¿En cuanto a la comisión de cultura?

—Sí, esta comisión pretende, al margen de nuestra profesión, desarrollar una serie

campaña de mentalización para hacer comprender a los ciudadanos que el planeamiento lo tiene que hacer el usuario, limitándose la labor del equipo designado a recoger todas las sugerencias apuntadas.

Insisto en que es difícil concienciar a la gente de que el urbanismo no son rayas que dibujan sobre el papel unos señores.

—¿Qué me podéis comentar sobre la Ley del Suelo?

(En la respuesta coinciden Tomás Nieto y Antonio Pérez).

—La Ley del Suelo del 75 está pensada sobre todo para las ciudades. El espíritu de la Ley es para grandes concentraciones urbanas. No obstante, esta Ley puede catalogarse de progresiva, ya que contempla la cesión de un 20 por 100 de los derechos particulares para uso público. Lógicamente, lo que se consigue con esto es aumentar el patrimonio municipal y evitar la especulación.

—¿Cómo tenéis previsto poner en marcha esa campaña de mentalización tan necesaria de la que antes me hablábais?

—El Colegio piensa crear una comisión de asesoramiento al ciudadano donde se informe, por medio de un catálogo que ya difundido el Colegio de Madrid, sobre lo que tiene que pedir a una vivienda, al margen de ofrecerle a nivel elemental, un asesoramiento urbanístico y de edificación.

Además, se pretende a través de los organismos autonómicos y en colaboración con el director general de Ur-

### • El fracaso de un plan depende directamente de la gestión

de actividades de tipo cultural y dé al Colegio una proyección. En la actualidad, está preparando una exposición que posiblemente pueda inaugurarse en breve, sobre la arquitectura de Guadalajara que incluye desde el Palacio del Infantado hasta la arquitectura de los años 40, habiéndose trabajado intensamente durante casi un año, para recuperar los documentos que obran en poder del Ayuntamiento, desarrollando una buena labor de investigación histórica.

—¿Podrías sintetizar cuáles son los problemas más importantes de la arquitectura en Guadalajara?

—Lo que está claro es que se está haciendo un gran esfuerzo por hacer urbanismo en la provincia, pero muchas veces se choca, sobre todo en los pueblos, con gente a la que es difícil inculcar que el urbanismo es necesario. Pero quizá uno de los problemas más graves es que en el urbanismo lo que falla es la participación pública, motivo por el que es necesario lanzar una

banismo y de la delegación de Educación, llevar el urbanismo a las escuelas.

—¿Qué opinión os merece el Plan General de Ordenación de Guadalajara?

—Preferimos no hacer valoraciones, pero lo que queda claro es que recoge la nueva filosofía del urbanismo, preocupándose por el usuario y cortando las actuaciones que deforman las ciudades. Lo que sucede, como antes decía, es que el Plan no está del todo asumido por el usuario y cuando esto sucede, puede fracasar. Es evidente que el fracaso dependerá directamente de la gestión que se realice.

Para finalizar, preguntamos al nuevo presidente, qué se le debía pedir a un plan, contestándonos sin la más mínima dilación, que trate de buscar y conseguir el equilibrio entre todas las necesidades. Esta no es una tarea fácil, según nos explica, pero si no se consigue, puede dar lugar a enfrentamientos grandísimos.

P. BODEGA  
Foto: ROMO

**Creaciones**  
**ORTIZ**  
Confecciones SASTRERIA A MEDIDA  
finas de SEÑORA, CABALLERO y NIÑO  
Generalísimo Franco, 8 - Teléfono 213564  
GUADALAJARA

deportes deportes deportes deportes

En encuentro disputadísimo

# (91-86) El Náutico rozó la sorpresa frente al Inmobanco

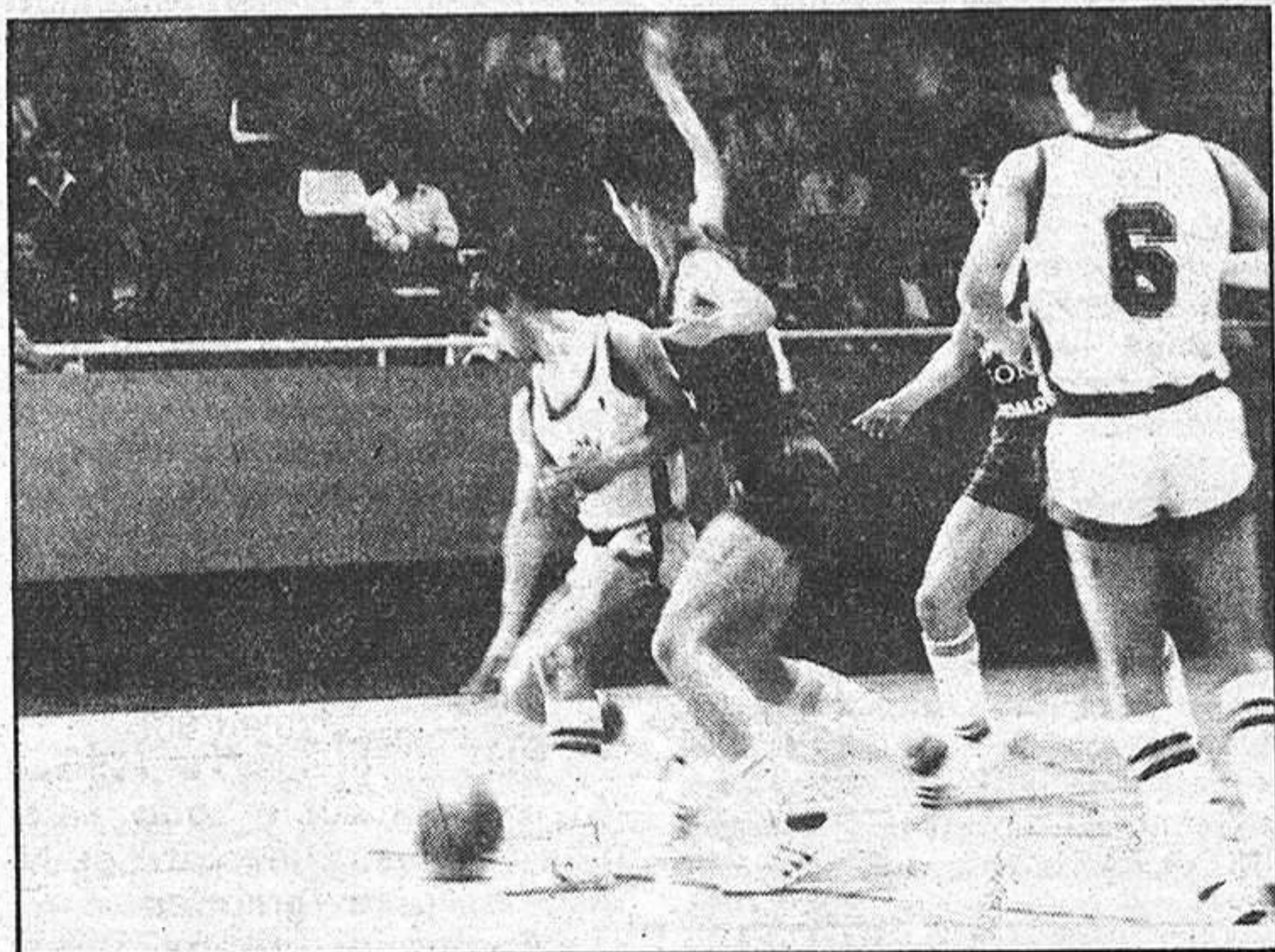

## • Gran partido de los tinerfeños que se vaciaron en el campo

El Náutico de Tenerife rozó la sorpresa frente al Inmobanco en un encuentro pleno de emoción y calidad, en el que los canarios forzaron al máximo sus posibilidades, confirmando la buena impresión que causaron en la primera jornada del campeonato.

Volvieron a perder pero hasta los dos últimos minutos, no se decantó el encuentro del lado de los favoritos que lo pasaron evidentemente mal, para imponerse al conjunto canario.

Lejos de lo que pueda suponerse el Náutico no sigue la idiosincrasia de los conjuntos deportivos canarios, y cuenta con una plantilla rápida y de juego de garra. El ritmo inicial del encuentro era trepidante por parte de ambos conjuntos y la igualdad prácticamente absoluta. Ya en el minuto cinco de juego el Inmobanco sólo llevaba a su favor un 10-8, pero tras un pequeño bache de juego del base canario, el conjunto del Inmobanco consiguió aumentar la distancia en el

marcador, aún cuando está fuera exiguamente, tan sólo seis puntos.

El contraataque canario no obstante funcionó a las mil maravillas, no arrojándose su pivot Marrero que luchó como un coloso bajo los dos aros, y precisamente en función de su rapidez, la efectividad de Marrero y el acierto de su mejor lanzador Macía Echena, el Náutico llegó a estar a tan sólo dos puntos del Inmobanco, pero el esfuerzo se paga, y en las rachas de respiro el conjunto madrileño volvió a aumentar esa diferencia para llegar al final del primer período con una ventaja de siete puntos, y un parcial definitivo de 49-42.

Los segundos veinte minutos fueron con mucho de los más entretenidos hasta la jornada de hoy del campeonato, y la emoción final del marcador inaudita. El Náutico consiguió igualar el encuentro a los siete minutos del segundo período, y a base de una defensa individual con garra llegó al minuto diez con dos puntos de ventaja. En aquellos mo-

mentos los tinerfeños rozaban la sorpresa, pero tres minutos más tarde se produciría la jugada clave del encuentro a nuestro entender, pues el base canario, que estaba realizando un gran encuentro cometía su quinta falta personal. Rivero sustituyó a Acha García, pero en frío cuando las jugadas eran ya decisivas no pudo igualar el juego de su compañero y en una serie de imprecisiones en sus pases dio opción al Inmobanco para que se colocase a seis puntos de diferencia. El entrenador canario jugó la baza de colocar de base al lanzador Macía Echena y dar entrada un segundo hombre alto en el equipo, y la jugada le salió bien, pues el Náutico recuperó dos puntos a un minuto del final. Sólo había canasta y media de diferencia entre ambos conjuntos, pero los nervios traicionaron a los jóvenes canarios que no pudieron evitar las personales en el pressing final, perdiendo por un apretado tanteo.

**INMOBANCO:** Marreno (23), Sierra, Fajardo, Llorente (21), García, Ortiz (2), Andivia (18), Herrera (22) y Córdoba (5).

**NAUTICO:** Carballo, Padrón, Macías (31), Aleman, Marrero (13), García (6), Rivero (4), Acha (2), Pérez (4), Perdomo (22), Negrín y Hernández (4).

## Dimitió el presidente para presentar su candidatura

# Emilio Moratilla presentará su candidatura a la presidencia del Deportivo

El pasado lunes se celebró una asamblea de socios del Club Deportivo Guadalajara. Como único punto en el orden del día, la autorización por parte de la asamblea a la Junta Directiva para convocar elecciones a presidente, y por consiguiente formar la nueva Junta Directiva, que haya de regir los destinos del club en la próxima temporada.

A la asamblea asistieron más de sesenta socios, que no pusieron ningún reparo en conceder la autorización para dicha convocatoria. Una vez hecha la autorización, se formó la junta electoral, compuesta por cinco socios elegidos por sorteo. Los designados fueron Alfonso Toquero, Isidoro Aparicio, José Contera, a su vez presidente de la junta electoral; Leopoldo Sánchez y Cecilio Cortés. Fueron también elegidos cinco suplentes para los cinco miembros de la junta electoral.

Seguidamente se eligió la mesa electoral que quedó formada por Antonio Ruiz Ureta y Valentín Moreno, de la que formarán parte asimismo el miembro de más edad de la actual Junta Directiva y un representante por cada candidatura presentada.

De esta forma quedó abierto el proceso electoral que finalizará el próximo 21 de junio con la votación de las candidaturas. Una de las candidaturas, hasta el momento la única presentada, es la de Emilio Moratilla, que hasta el pasado jueves era presidente del club, y que dimitió reglamentariamente para presentarse a estas elecciones. Se ha hecho cargo del club el vicepresidente primero, tal como está reglamentado.

Al Cajamadrid le perjudicó la labor arbitral

# (62-76) Victoria justa del Barcelona, que supo aprovechar sus mejores armas

El Barcelona tiene prácticamente asegurado su pase a la siguiente ronda del campeonato de España junior de Baloncesto, al vencer en el primer encuentro de la segunda jornada, al conjunto del Caja Madrid. Un encuentro en que los catalanes mejoraron su cota de juego con respecto a su primer encuentro, no obstante, sigue sin demostrar talla de campeón y no parece pueda llegar a dar la sorpresa frente al Real Madrid, con el que se enfrenta hoy, ni con el Jouventut, el otro conjunto catalán.

Los blaugrana fueron recibidos, entre abucheos por el mucho público asistente en la mañana de ayer, quizá por la decepcionante actuación hasta el momento, o porque lógicamente el público se decanta en estas ocasiones por el teórico equipo más débil.

El Caja se lo puso muy difícil a los discípulos de Buscató, aunque los comienzos del encuentro perdieran ventaja sin llegar a centrarse. Ese primer desconcierto lo aprovechó el conjunto catalán, para ponerse por delante en el marcador con una ventaja de once puntos, dominando claramente los rebotes ofensivos y defensivos, sobre todo por la actuación de Palacios. Mientras a los madrileños les fallaba su mejor arma en los lanzamientos a media y larga distancia. Y esta sería finalmente la clave del encuentro, donde lo ganara el Barcelona y donde lo perdiera el Cajamadrid, que se lo jugaba todo en el encuentro.

No obstante, cuando le empezó a funcionar el tiro a la media distancia al Cajamadrid, se produjo una pequeña reacción que puso al marcador en 8-17, desde ese momento los primeros veinte minutos se tradujeron por una lucha en mantener o no perder la escasa diferencia que en aquellos momentos no era ni mucho menos definitiva.

Cuando faltaban dos minutos para el final del primer período, el conjunto madrileño lograba la igualdad, fruto del cambio en su sistema defensivo que de zona normal pasó a 1-3-1. Y casi inmediatamente se puso por vez primera por delante, entre los aplausos del público totalmente decantado de su lado.

No obstante, el Cajamadrid acusó el esfuerzo de la igualdad, y el Barcelona a base de rebotes y de penetraciones en la zona madrileña, conseguía terminar el primer tiempo nuevamente por delante, tan sólo por una diferencia de cinco puntos que ponía el encuentro al rojo vivo, pues no era ni mucho menos definitiva.

De salida, se repitió la historia del comienzo del encuentro, y el Barcelona aprovechó los fallos en los lanzamientos de sus rivales, para ir sumando puntos y colocar el marcador con diez puntos a su favor, una distancia francamente tranquilizadora, pues siempre es más cómodo jugar con todo de cara, que con un resultado en contra.

A falta de nueve minutos la distancia de diez puntos se mantenía, y el Cajamadrid comenzaba a verse perjudicado por la actuación arbitral ligeramente probarcelonista, viendo como muchas de sus jugadas de ataque eran penalizadas con personal en ataque e, incluso, sufrieron la primera técnica del campeonato cuando tan sólo faltaban siete minutos para el fi-

nal del encuentro.

No pudo, pues, el equipo madrileño sacarle partido al pressing, o el marcaje al hombre en todo el campo, en primer lugar por que ello dio oportunidad a los hombres del conjunto blaugrana para forzar las personales y aprovechar los huecos que lógicamente se producían en la zona madrileña, que perdió todavía más en rebote defensivo. Todo ello se tradujo en una diferencia de doce puntos, 56-68, y en un concierto de pito de los señores Abellán y Jimeno que le señalaron la quinta personal a los dos hombres claves del Caja, una de ellas increíble que fue abucheada y protestada por un público ya dividido en favor de unos y otros.

El resultado final favorable a los catalanes, puede, pues, interpretarse de diferentes maneras en razón a su justicia. Evidentemente los catalanes ganaron el encuentro, por superioridad en ambas zonas. No hubo excesiva diferencia en cuanto a juego entre ambos conjuntos, si bien el Barcelona mejoró su actuación del día anterior, pero el tanteo final parece abultado, por cuanto los errores arbitrales del segundo período abortaron el intento de reacción de los madrileños. Nada que objetar a la labor de los señores Jimeno y Abellán en los primeros veinte minutos, luego se pasaron señalando pasos, personales en ataque, y algunas otras cosas muy ilógicas. Y curiosamente, la mayoría de ellas contra el Cajamadrid, equipo que ciertamente cuenta con jugadores que se emplean con fuerza a la hora de entrar en la zona, y a los que se les señalaron personales en ataque lógicas, pero en los momentos claves del segundo tiempo hubo entradas limpias y personales que se señalaron en ataque, cuando claramente eran defensivas.

No obstante, victoria justa del Barcelona, muy recuperado de la primera jornada.

**BARCELONA:** Suárez (10), Huertas (-), Vecina (25), Rubio (2), Palacios (14), Dega (-), Comas (-), Andrés (17), Elías (8).

**CAJAMADRID:** Llanos (4), Ramos (-), Butragueño (2), Jiménez (-), Santo (3), García (3), Cruz (4), Alvarez (22), L.M. Alvarez (24).

Un resultado malo

# (96-51) El Madrid no llegó a los cien frente al Escolar

Como malo puede ser calificado el encuentro jugado por el Real Madrid, frente al conjunto que menos posibilidades de éxito ha demostrado hasta el momento, entre otras cosas por su diferencia técnica respecto a algunos otros conjuntos y por su baja estatura. Que el Real Madrid, con su Peña, Hernán Gómez, Velasco y un largo etcétera no llegara a anotar en su casillero un tanteo de más de cien puntos, es debido al mal juego de los pupilos de Luyk. Claro que los madridistas, hoy vestidos castellanamente, contemporizaron de principio a fin, pues por malo su juego es inalcanzable para el conjunto vasco, y hay esa diferencia.

Por lo menos el Escolar demostró un gran coraje, sobre todo su base García Villa, que en inferioridad frágil, y con muchos centímetros en contra consiguió rebotes ofensivos y defensivos por encima de los "tallos" madridistas, algunos de más de dos metros. Por otra parte, ensombreció a Velasco en cuanto a espectacularidad, y no decimos que lo dejó en evidencia, porque evidentemente el

madridista no se empleó con fuerza, reservándose para los encuentros definitivos.

Ni que decir tiene que el Madrid fue superior en todo momento llevando la iniciativa en el marcador desde el principio del encuentro, de ahí esa enorme diferencia de 45 puntos.

Para el Escolar todo un éxito, pues si la diferencia de puntos fue grande, si consiguió evitar que el Madrid no llegara a los cien, por méritos propios y desméritos de uno de los más seguros finalistas.

Un encuentro sin historia, pues, que no agradó ni enardeció en ningún momento al público. Sólo y únicamente, merecieron la pena las jugadas de García Villa.

**REAL MADRID:** Pérez Hernández (2), Paeño (9), Ortiz (4), Velasco (10), García (5), Gómez (8), Peña (10), Rodríguez (15), Ruiz (6), Hernán Gómez (12) y Rementería (15).

**ESCOLAR:** Sáenz, Olaechea (7), Ballesteros (6), Vadillo (10), Tricio (6), Arcaya, Sáenz (8), García (11) y Villa (3).

## CLASIFICACION

### GRUPO "A"

	J.	G.	E.	P.	TF.	TC.	P.
Jouventut	2	2	0	0	267	150	4
Inmobanco	2	2	0	0	206	179	4
Náutico	2	0	0	2	165	190	0
Maristas Tito	2	0	0	2	164	223	0

### GRUPO "B"

Real Madrid	2	2	0	0	203	134	4
Barcelona	2	2	0	0	163	125	4
Cajamadrid	2	0	0	2	145	183	0
Escolar	2	0	0	2	114	183	0

región región región región

El PCE de Castilla-La Mancha pone en marcha sus campañas

# Sobre el estatuto, la Seguridad Social y las pensiones

Recientemente se reunió en Toledo el secretariado regional del PCE, con el objeto de enfocar la puesta en marcha de una campaña sobre el Estatuto de autonomía de Castilla-La Mancha, que se desarrollará a partir de la segunda quincena del presente mes. Además de los distintos actos públicos que se llevarán a cabo por este motivo, van a ser editados 20.000 folletos, así como otros tantos trípticos y 10.000 carteles, con el fin de concienciar a la opinión pública de nuestra región sobre el significado del Estatuto de autonomía, así como para explicar los errores que en opinión del PCE contiene el actual proyecto de UCD, que ha sido presentado al Congreso de los Diputados.

Asimismo, el PCE está llevando a cabo distintas reuniones en las cinco provincias de la región, con jubilados y pensionistas, de cara a analizar su situación, y la proposición, no de ley, presentada en el Parlamento por el PCE, solicitando un reglamento que mejore las condiciones de esta clase social. Por este motivo, el secretario provincial del partido, Francisco Palero, se trasladó días pasados a Albacete, Ciudad Real y Toledo, a fin de presidir las mencionadas reuniones, en su calidad de responsable regional del partido de actividades de masas.

### CAMPAÑA DIVULGATIVA

Arte el desarrollo de estas campañas del PCE, nos hemos puesto en contacto con Fernando Revuelta, miembro del secretariado regional del partido, quien nos ha manifestado que el próximo domingo se reunirá en Toledo el Comité Regional, para analizar y estudiar la campaña comunista sobre el Estatuto de autonomía. Según las declaraciones de Revuelta, el partido pretende llevar a cabo una campaña que llegue a la gente, explicando lo que es un estatuto y para qué sirve, al tiempo que se pondrá de relieve el texto estatutario centrista y la alternativa comunista al Estatuto. A este respecto, como ya se ha indicado anteriormente, en la pasada reunión mantenida por el secretariado regional se aprobó la publicación de un tríptico, en el que de forma paralela estarán expuestos los proyectos de estatuto de UCD y del PCE, con sus correspondientes matizaciones. Asimismo, se publicará un documento en el que se explica el significado del Estatuto, los objetivos de cada partido ante el Estatuto castellano-manchego, objetivos de la autonomía, de la comunidad autónoma, el papel de las cortes regionales, sedes de las instituciones de Castilla-La Mancha, sistema electoral, relaciones de la comunidad autónoma con las diputaciones, el reconocimiento a los emigrantes, etc., es decir, cuestiones de carácter regional que han de conocer los ciudadanos de la región. La difusión de estas publicaciones será bastante amplia, y

así tenemos que en Guadalajara serán difundidos 5.000 ejemplares de este documento.

En torno a esta campaña Fernando Revuelta nos ha señalado, "queremos hacer igualmente unos carteles de concienciación regional, con una idea primordial; pretendemos una autonomía como la mejor, por lo que creemos que dadas las actuales circunstancias, sólo mediante el apoyo a nuestras posiciones se podrá conseguir este objetivo". En relación a los actos programados, Revuelta nos ha indicado que han empezado a informar al propio partido, a nivel regional, preferentemente a las bases, y a medida que avance la tramitación parlamentaria del Estatuto van a ser organizados otros actos públicos, "estamos interesados en que se lleven a cabo este tipo de actos, no desde un punto de vista partidista, sino por el bien de los propios ciudadanos de la región, pues es necesario que la gente conozca este aspecto tan fundamental para el futuro de Castilla-La Mancha. Estamos abiertos a cualquier iniciativa sobre este aspecto, y pueden organizarse estos actos en colaboración con otros partidos, de forma conjunta, o bien con asociaciones culturales, etc... Creo que es de suma importancia. Hay otro tema interesante, como es el PER, que será estudiado el próximo domingo en la reunión del Comité Regional del partido", manifestó Fernando Revuelta.

### CRITICA A LA POLITICA GUBERNAMENTAL

Posteriormente, recalco que teóricamente esta campaña tenía que haber sido institucionalizada, pues la Junta de Comunidades debería haber informado ampliamente a la opinión pública sobre todos estos aspectos, y este vacío era lo que les había impulsado a llevar a cabo esta labor. Por otra parte, el fondo de esta campaña será una crítica al actual gobierno regional y nacional; sobre este particular el miembro del secretariado regional del PCE nos ha señalado, "nuestra campaña es de concienciación a la gente de que en la región se aprecia palpablemente lo que está ocurriendo a nivel nacional, en el sentido de que los dos partidos mayoritarios parece ser que quieren llevarnos al bipartidismo, y en la región se ve de forma más descarada esta realidad que en otras zonas del país. Aunque en España no hay gobierno de coalición, se está viendo que se está gobernando conjuntamente, entre UCD y el PSOE, pues es evidente que el partido centrista no puede gobernar solo, sino a través de pactos con el PSOE. Nosotros no estamos en contra de los pactos, pero lo que queremos es que éstos salgan a la luz pública. Por el contrario, en nuestra región aunque el gobierno es de coalición, el PSOE en ocasiones juega a ser oposición, pero de una forma soterrada, no excesivamente clarificada".

En otro orden de cosas preguntamos a Fernando Revuelta sobre la opinión del partido en torno al reciente acuerdo UCD-PSOE, ante el debate del Tribunal Superior de Justicia, "el partido aún no ha estudiado este acuerdo, pero a mí personalmente no me parece mal, aunque debo resaltar que esa no es nuestra postura, pues



nosotros pretendemos que el Tribunal Superior de Justicia esté ubicado en Albacete, y que puede crearse otras Audiencias Territoriales en algunas de las distintas provincias de la región, pero esta cuestión la debe establecer la Ley Orgánica del Poder Judicial".

### SEGURIDAD SOCIAL

En relación con la campaña comunista sobre la Seguridad Social, el

PCE va a llevar a cabo una serie de actos internos, repartidos por sectores entre jubilados, trabajadores, etc... Posteriormente, expondrá esta problemática a la opinión pública en general, con especial preferencia al sector sanitario, por ser parte esencial en este tema. En torno a estos proyectos, Fernando Revuelta manifestó, "el tema de la Seguridad Social lo consideramos prioritario dentro del Estado, y estamos observando como la CEOE está intentando privatizar la Seguridad Social, y ello supone un paso más a los ya dados anteriormente, como pueden ser la Ley Básica de Empleo y el Estatuto del Trabajador, para cuyo momento realizamos las oportunas campañas, y aunque en su día no nos entendieron, en la actualidad hay muchos trabajadores que están padeciendo las consecuencias de estas leyes. En este sentido, la futura Ley de Reforma de la Seguridad Social es tan recesiva como las anteriores".

A este respecto el PCE propugna que la Seguridad Social esté financiada en mayor medida por los presupuestos generales del Estado, de forma que las empresas que mayores beneficios obtengan sean las que más paguen, independientemente de los obreros de que dispongan. En opinión de Fernando Revuelta, el aumento del paro y el incesante incremento de los jubilados ha dado

lugar a la degradación de la Seguridad Social. Precisamente en torno a este tema, hoy tendrá lugar en la sede del partido una reunión con los pensionistas, tal y como se viene realizando en el resto de las provincias castellano-manchegas. En la misma, se tratará el proyecto gubernamental consistente en rebajar las pensiones, así como su deseo de incompatibilizarlas, aunque en este sentido el PCE critica que van a ser incompatibilizadas las pensiones más pequeñas.

Igualmente, en torno al proyecto comunista sobre las pensiones Francisco Palero ha manifestado recientemente que deben ser homogeneizadas todas, a fin de hacer desaparecer las actuales desigualdades. Por otra parte, el secretario provincial del PCE señaló que es preciso revalorizar las pensiones en base a los índices de aumento de los precios del consumo y al aumento de los salarios. En definitiva, es preciso señalar la intención del PCE de oponerse a la medida que propone el Gobierno mediante la cual van a ser fijadas las pensiones a partir de la media de sueldo de los últimos seis años; en la actualidad se hace en base a la media de los últimos dos años. Como se ha indicado en un principio, éste y otros temas serán tratados en la reunión que mantendrán hoy los responsables del PCE de Guadalajara con los jubilados y pensionistas de la capital.

C. D. V.

## Reunión del consejero de Transportes con los responsables de Educación y Transportes de las comunidades autónomas

### Para perfilar el Libro Blanco del Transporte Escolar

El titular del departamento de Transportes y Comunicaciones de la Junta de Comunidades, Juan Pedro Hernández Moltó, al que acompañaba el director general de su departamento, realizó días pasados una reunión organizada por el Instituto de Transportes y Comunicaciones, a la que habían sido convocados los responsables de los sectores de Educación y Transportes de la Administración Central y de los distintos entes autonómicos y preautonómicos.

A estas jornadas de trabajo, que tuvieron lugar en San Sebastián de la Gomera, asistieron representantes del Instituto de Transportes y Comunicaciones, Ministerio de Educación y Ciencia, así como delegaciones de Cataluña, Comunidad Valenciana, Andalucía, Murcia, Navarra, Castilla-León y Castilla-La Mancha.

El objeto de la reunión fue estudiar las enmiendas presentadas al borrador del Libro Blanco del Transporte Escolar, así como para perfilar su definitiva redacción. Este Libro Blanco será publicado en breve por el Ministerio de

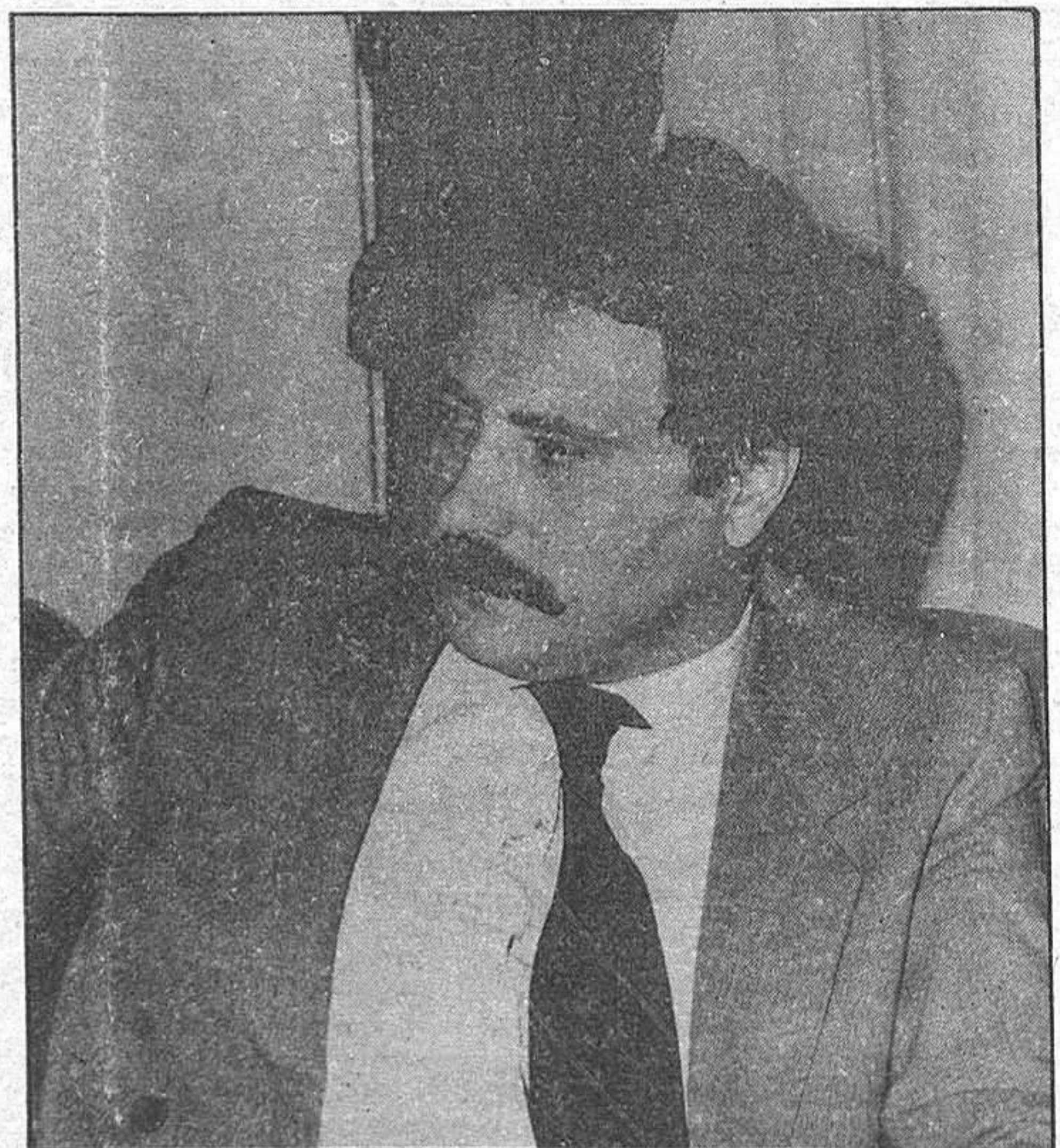

Educación y Ciencia, en colaboración con el de Transportes y Comunicaciones, y en el mismo se recogerá los graves problemas que este tema

tiene planteados en todo el territorio nacional, exponiéndose asimismo las bases para llevar a cabo una política eficaz a este respecto.

Bar Restaurante  
**L. García**

GRAN VARIEDAD EN  
TAPAS DE COCINA Y  
UN EXTRAORDINARIO  
MENU DEL DIA

c/. Boixareu Rivera, 19  
Guadalajara

# JUNTA GENERAL DE ACCIONISTAS



## Del discurso del Presidente D. Luis de Usera

- La importancia dada a la política económica, dentro de la política general, y los logros obtenidos en su aplicación, constituyen hechos positivos del año 1981. No obstante, estamos en un camino erizado de dificultades que exigen un esfuerzo serio, tenaz y responsable de todos.
- En la operación de Bankunión hemos recibido un encargo de confianza de las autoridades monetarias para superar una situación difícil. Lo que aportamos es experiencia profesional, prestigio y cuadros directivos. Es una operación en la que esperamos obtener, a medio plazo, una compensación legítima por el esfuerzo de gestión que tendremos que realizar.

## Del discurso del Consejero Delegado D. Alejandro Albert

- El proceso de liberalización del sistema financiero ha sido desigual, afecta a los pasivos más caros que suponen mayores costos pero mantiene el control sobre operaciones de activo, lo que repercute en el coste del crédito libre.
- Hasta ahora el sistema bancario tenía unas fronteras claramente definidas. Hoy los límites de este sector se difuminan a pasos agigantados.

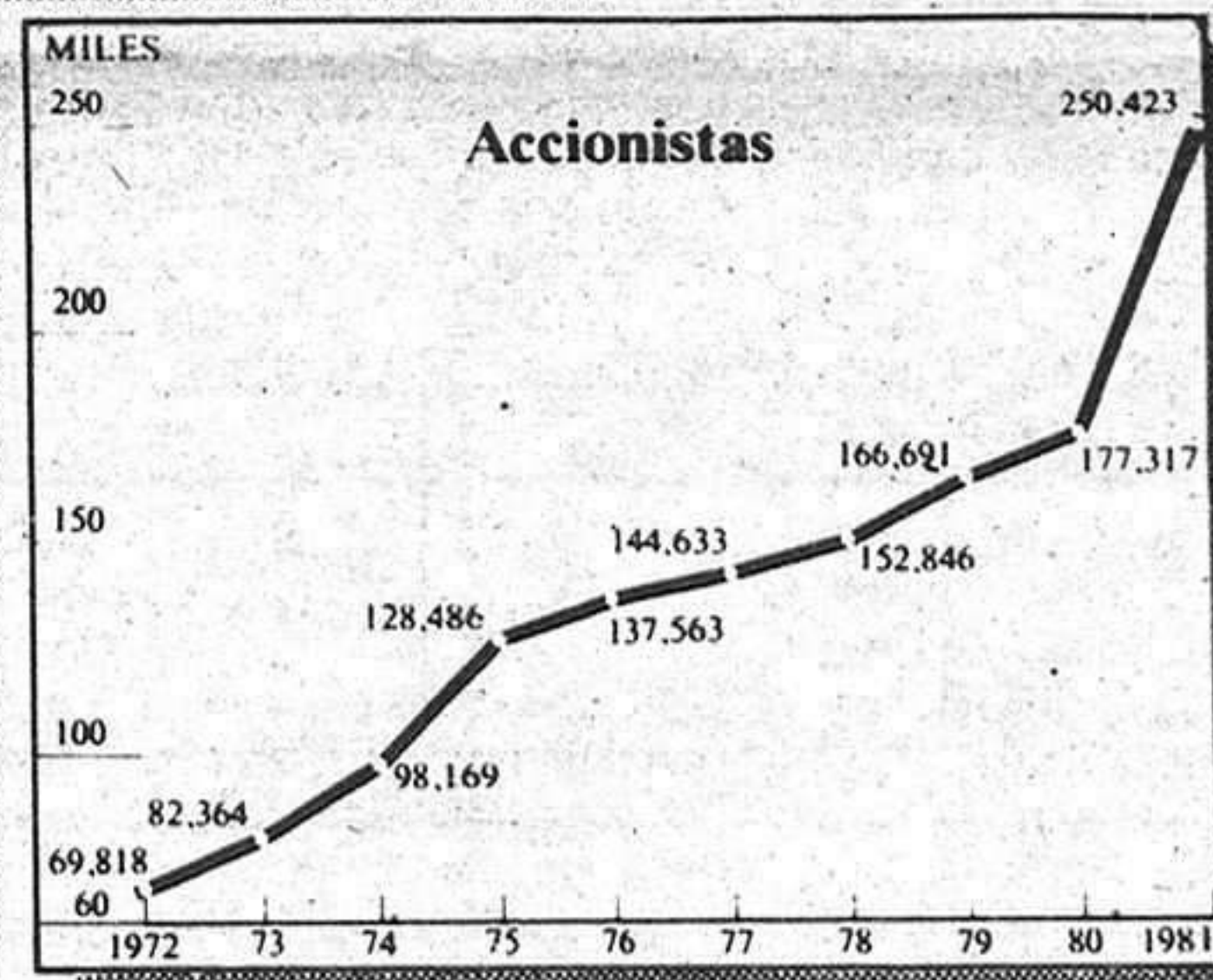
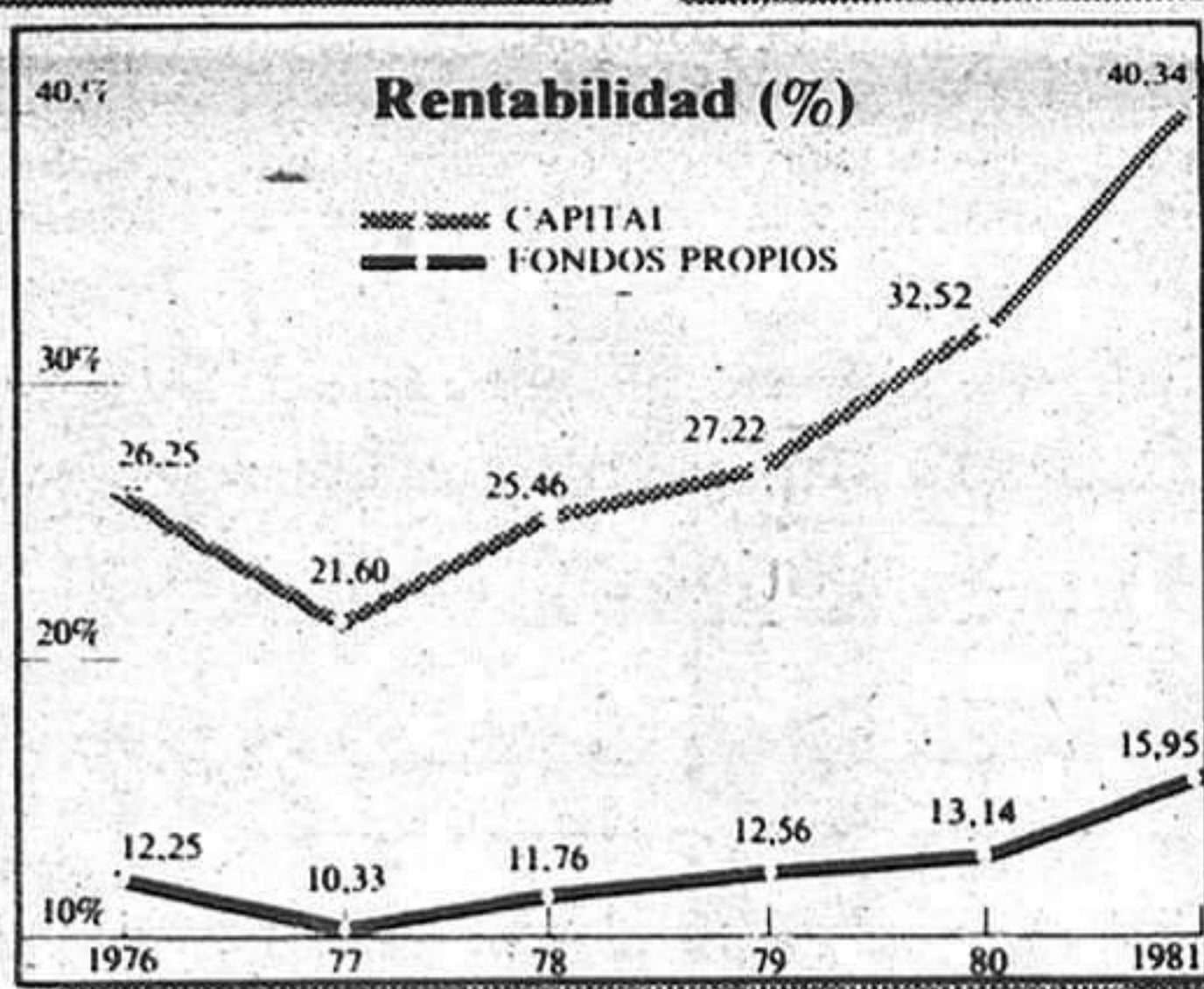
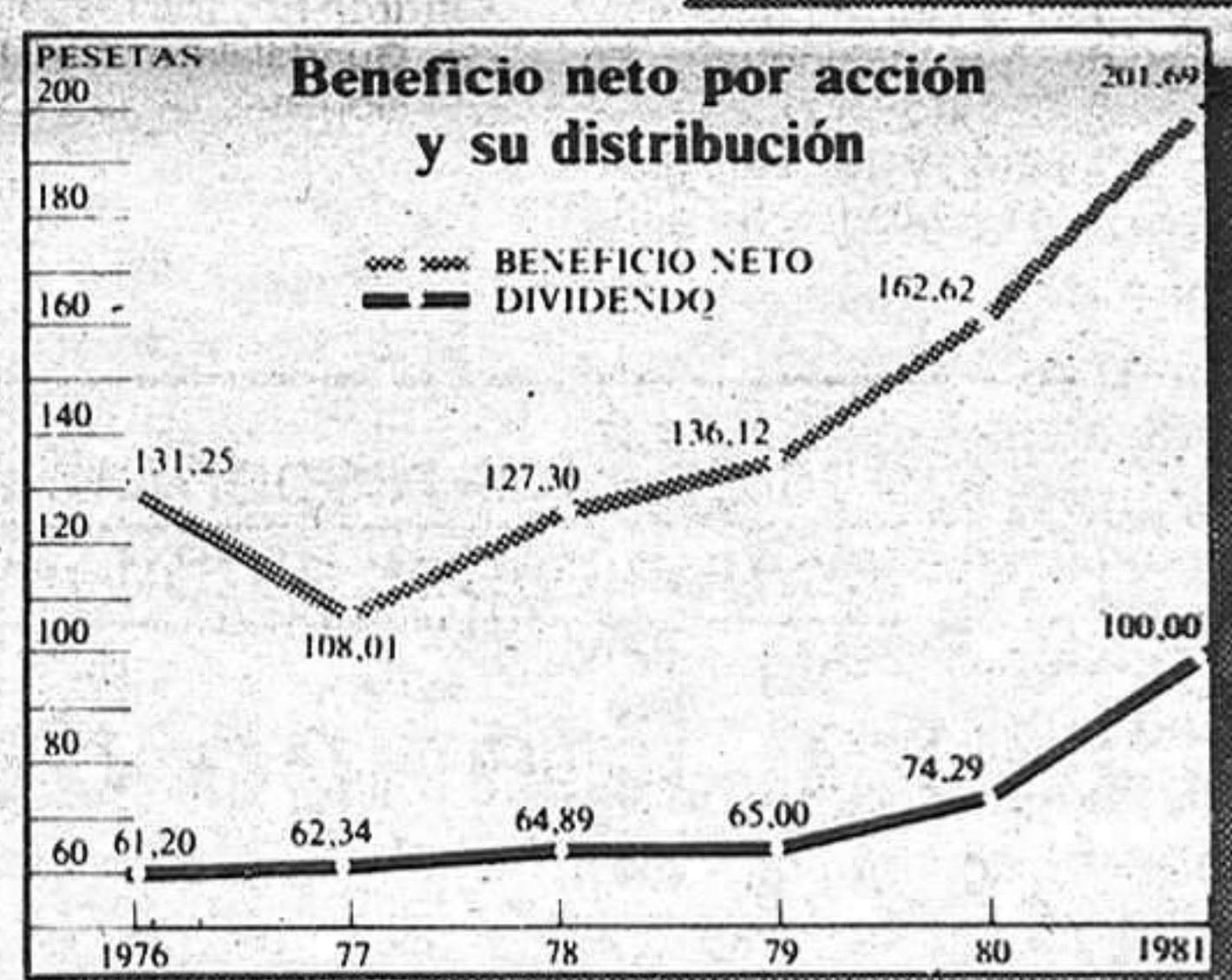
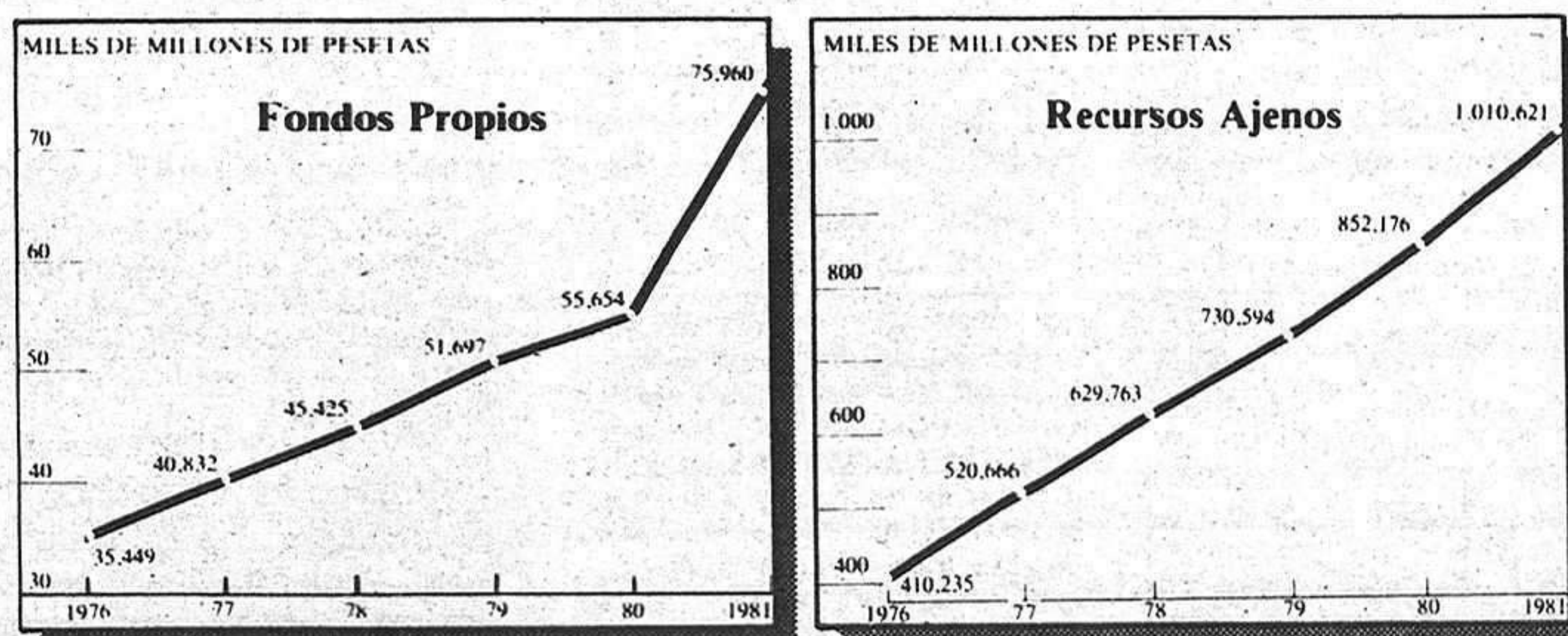

- Las dotaciones para saneamientos y amortizaciones ascienden a 12.374 millones de pesetas, un 36,4 por ciento más que el año anterior. En los últimos tres años se han destinado a saneamientos y provisiones 30.593 millones.
- El dividendo que representa una remuneración íntegra de 100 pesetas por acción, no supera el 8 por ciento de los recursos propios ni el 50 por ciento de beneficio neto.
- El control de los costes de transformación ha permitido reducir su crecimiento a tasas ligeramente inferiores a las de la inflación.
- Por segundo año consecutivo, auditores independientes han emitido un dictamen sin salvedades del balance consolidado del Banco y entidades filiales consolidadas.
- En el último cuatrimestre se realizará una ampliación de capital liberada de una por diez.
- El grupo financiero del Banco obtuvo en el año 1.600 millones de pesetas de beneficios, que duplican los del año anterior. Dentro de la política de diversificación financiera acabamos de constituir tres nuevas sociedades: Iberdealer, Hispano Hipotecario S. A. y Arrendamientos Financieros Inmobiliarios S. A.

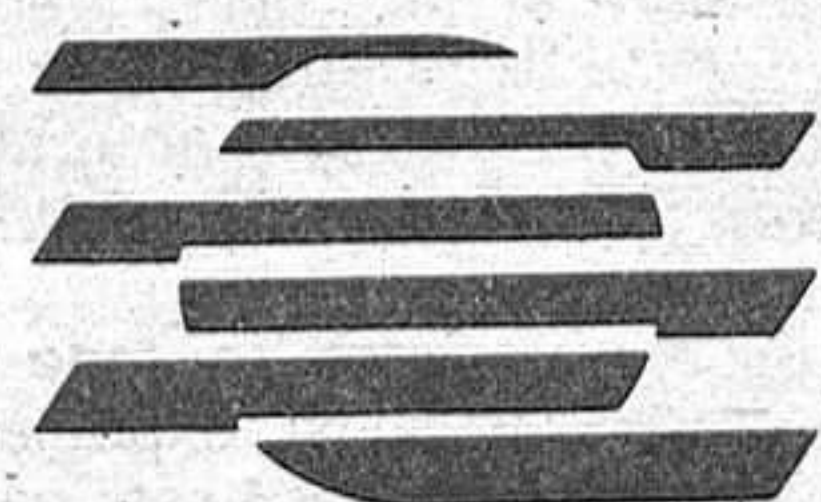

# Banco Hispano Americano

nacional nacional nacional nacional

# El cinturón de seguridad en carretera

En el Boletín Informativo de Prensa, editado por la Dirección General de Tráfico, del mes de abril, aparece un artículo sobre el cinturón de seguridad en carretera, escrito por Isabel Herrarte del Alamo en "Autorevista", en donde se explica su utilidad y los resultados de accidentes, tanto en caso de llevar el cinturón puesto como en el contrario.

### SU UTILIDAD QUEDA DEMOSTRADA ESTADISTICAMENTE

Antes y después de establecerse en 1974 en nuestro país la obligatoriedad del uso del cinturón de seguridad se han desatado polémicas en favor y en contra de esta norma. Hasta ahora los argumentos utilizados eran las más de las veces fruto del apasionamiento y, por lo mismo, de la postura que cada

mos el número de muertos y heridos entre los que no utilizaban el cinturón.

### CONDUCTORES DE TURISMOS-CARRETERA

El total de conductores de turismos que se vieron implicados en accidentes con víctimas ocurridos en carretera fueron para 1979 y 1980 los expuestos en el Cuadro I, especificándose aquellos que utilizaban el cinturón de seguridad.

Observando los valores absolutos expuestos se deduce que de cada 100 conductores en 1979, 78 llevaban puesto el cinturón, y en 1980 la cifra fue más elevada, ascendía a 82 conductores de cada 100.

La distribución porcentual de los conductores implicados en accidentes según utilización o no del cinturón es la que puede verse en el Cuadro II.

Con cinturón					
Víctimas	1973	1974	1978	1979	1980
Muertos.....	2,24	2,04	2,55	2,20	2,22
H. graves.....	13,50	12,58	13,75	14,14	14,14
H. leves.....	37,05	37,52	36,27	37,30	35,51
Ilesos.....	47,21	47,86	47,43	46,23	48,13
TOTAL.....	100,00	100,00	100,00	100,00	100,00

Sin cinturón					
Víctimas	1973	1974	1978	1979	1980
Muertos.....	2,90	2,92	5,00	5,26	6,94
H. graves.....	13,69	14,62	15,60	16,84	18,92
H. leves.....	33,80	33,21	33,81	35,05	34,98
Ilesos.....	49,60	49,25	45,59	42,85	39,16
TOTAL.....	100,00	100,00	100,00	100,00	100,00

Los conductores que resultaron heridos leves o ilesos llevando el cinturón de seguridad

39,16 por 100.

Las tasas de heridos graves son más reducidas en el caso de llevar el cinturón en un 25 por 100. Es decir, el cinturón evita la gravedad del accidente.

Ampliando el período de observación a una serie de años, eligiendo 1973, en que aún no era obligatorio su uso, 1974 en que ya lo era y los tres últimos años en que ya es habitual en el conductor utilizarlo, apoyado por diversas campañas divulgativas en este sentido, nos encontramos con las tasas especificadas en el Cuadro III.

La evolución de las tasas en el caso de conductores muertos no llevando el cinturón es muy importante, puesto que se va elevando paulatinamente y de forma muy significativa; casi siete conductores de cada 100 que no utilizan el cinturón resultaron muertos, mientras que en 1974, por ejemplo, no se llegaba al 3 por 100.

El número de heridos graves igualmente aumenta de forma muy clara, 19 de cada 100 en el año 1980, frente a casi 15 en 1974. En contraposición, el número de heridos leves e ilesos va disminuyendo en los casos de no utilizar el cinturón, en 1973 y 1974, casi eran la mitad de los conductores implicados, pero, en cambio, en 1980 sólo el 39 por 100. Indudablemente, los últimos tres años marcan otra ola de tipo de accidentes, son mucho más peligrosos, fundamentalmente cuando no se utiliza el cinturón, el riesgo de muerte ha aumentado considerablemente, como ya se decía, en 1979, en un 212 por 100 aumenta la tasa (6,94 frente al que lleva el cinturón, 2,22).

Por tanto, la conclusión válida para carretera en los años actuales es muy significativa: cinco de cada 100 conductores de turismos que no hacen uso del cinturón mueren en el accidente, frente a dos de cada 100 que sí lo utilizaban.

CONDUCTORES DE TURISMOS-CARRETERA

	Muertos		H. graves		H. leves		ilesos		TOTAL	
	1979	1980	1979	1980	1979	1980	1979	1980	1979	1980
Utilizando cinturón...	789	750	4.904	4.778	12.929	12.000	16.042	16.267	34.664	33.795
Sin utilizar cinturón....	500	498	1.602	1.359	3.335	2.512	4.077	2.812	9.514	7.181

CUADRO II

	Muertos		H. graves		H. leves		ilesos		TOTAL	
	1979	1980	1979	1980	1979	1980	1979	1980	1979	1980
Utilizando cinturón...	2,20	2,22	14,14	14,14	37,30	35,51	46,28	48,13	100,00	100,00
Sin utilizar cinturón....	5,26	6,94	16,84	18,92	35,05	34,98	42,85	39,16	100,00	100,00

uno adoptaba ante este hecho.

No había argumentos definitivos porque tampoco se conocían datos excesivamente concretos referidos a las carreteras españolas. En el siguiente trabajo, realizado por Isabel Herrarte, jefe de la Sección de Estadística de la Dirección General de Tráfico, se aportan por primera vez cifras definitivas sobre esta cuestión. Con estos datos en la mano ya no hay que darle más vueltas al asunto: guste o no guste llevar el cinturón, el caso es que su uso evita un considerable número de accidentes mortales y graves.

Como aclaración al primer cuadro estadístico de este trabajo, debemos matizar que, si bien en términos absolutos, las cifras de muertos y heridos son mayores en el caso de los conductores con cinturón de seguridad, esto se debe a que también era mucho mayor el número de los que, en el momento del accidente, viajaban con él. En términos relativos, como luego explica la autora, las cifras son muy superiores cuando compara-

La peligrosidad disminuye en el caso de llevar el cinturón colocado, ya que las tasas de muertos son inferiores en estos casos, 2,22 muertos por cada 100 que llevan el cinturón frente a 6,94 muertos en los que no lo utilizan. Estas cifras son altamente significativas, pues indican que la tasa de muertos es superior en un 212,6 por 100 en el año 1980, cuando no se utiliza el cinturón, proporción que se reduce en el caso de heridos graves al 33,80 por 100.

Existe una notable diferencia entre 1979 y 1980 en lo que respecta a los conductores muertos cuando no utilizaban el cinturón, puesto que el número de éstos fue mucho más reducido en 1980, respecto a 1979, 7.181 frente a 9.514 y en cambio el número de muertos fue prácticamente igual en ambos años, en el caso de no utilizar el cinturón, 498 en 1980 y 500 en 1979. Luego, la no utilización del cinturón aumenta notablemente el riesgo de muerte y esta tendencia parece corroborarse en el transcurso de los años.

dad colocado elevan sus tasas como consecuencia de haberse reducido los casos de heridos graves y muertos. En 1980, los que lo utilizaban resultaron ilesos el 48,13 por 100 de los conductores y si no lo hacían se reducía la tasa al

## Vacaciones en un balneario

En los tiempos agitados en que vivimos, muchas enfermedades de la "civilización" se tratan profesionalmente en las veinte estaciones termales de Suiza. Hace 300 años que las fuentes termales han sido captadas en St. Moritz. Excavaciones revelaron la existencia de termas romanas en Baden, Yverdon y Leukerbad. Durante la Edad Media gozaron de un auge importante para curar toda índole de enfermedades, aunque las aguas fueran utilizadas indiscriminadamente hasta el siglo XIX. Sólo entonces se empezó a analizarlas para permitir la evaluación de sus propiedades curativas. A princi-

pios de nuestro siglo, se constituyó la Sociedad suiza de Balneología y Bio-climatología, cuya meta principal es la formación de médicos especializados en esta materia. Porque únicamente el médico debe determinar qué fuente termal es la apropiada para su paciente, y ninguna cura termal debe llevarse a cabo sin vigilancia médica. Existe la creencia de que una cura termal es algo aburrido. Mas esto no es cierto, ya que, a parte de encontrar la tranquilidad y el descanso necesarios para la salud, las estaciones termales brindan un sinfín de posibilidades para pasear, hacer excursiones, practicar depor-

tes y otras distracciones. Leukerbad (Valais) tiene en la actualidad más de diez baños termales cubiertos y al aire libre, por tanto es la mayor instalación de Europa. Tres millones de litros de agua curativa manan cada día de las rocas. Baden (Suiza del Noroeste) tampoco se ha quedado inactiva. Ha sido inaugurada una nueva piscina termal pública al aire libre, de 190 metros cuadrados, con dos zonas de terapia y una, separada, reservada a la natación.

La Oficina Nacional Suiza del Turismo (Gran Vía, 84, Madrid-13) tiene a disposición de los interesados una relación de balnearios.



# PROGRAMACIONES

Viernes, 7 de mayo

## HOY

### PRIMERA CADENA

13 45 Carta de ajuste Programación de cobertura regional  
 15 00 Tele 1.  
 15 35 Espacio XX  
 16 15 Otras cosas  
 17 40 Un mundo feliz  
 18 10 Nosotros  
 19 00 Avance informativo.  
 19 03 Voces sin voz "La justicia, sin dinero".

20 00 De película "El cine de aventuras".

20 30 Más vale prevenir "Seguridad en la calle".

21 00 Telediario.

21 35 Vuelta ciclista a España

21 50 La máscara negra "El entierro del Conde de Orgaz". El pintor Francisco de Goya descubre un hermoso cuadro de un ignorado pintor en aquella época. Se trata de "El entierro del Conde de Orgaz", de El Greco

22 50 Miguel Ríos

23 50 En este país  
 00 45 Última edición.  
 01 00 Despedida y cierre.

### SEGUNDA CADENA

16 45 Carta de ajuste.  
 16 58 Apertura y presentación.  
 17 00 Hípica.  
 18 25 La abeja Maya "Flip en la trampa".  
 19 15 Redacción abierta  
 19 30 La clave. Largometraje.  
 22 00 Redacción abierta  
 22 05 La clave Coloquio  
 23 45 Despedida y cierre

## PASATIEMPOS

### ARITGRAMA

	:		+		= 7
+	■	+	■	+	■
	+	3	:		= 8
:	■	×	■	-	■
	+		+		= 7
= 3	■	= 0	■	= 2	■

**MODO DE RESOLVERLO.** Colocar en los cuadros en blanco las cifras correspondientes para que vertical y horizontal, efectuando las operaciones indicadas, den la solución reseñada.

### JEROGLIFICO



¿Qué has solicitado?

### SOLUCIONES A LOS PASATIEMPOS DE AYER

6	-	1	+	4	= 9
-	■	×	■	+	■
5	:	5	+	3	= 4
+	■	×	■	-	■
1	+	1	+	6	= 8
= 2	■	= 5	■	= 1	■

## Cartelera

• **COLISEO LUENGO:** "Profesor a mi medida", con Ryan O'Neal, Jack Warden, Mariangela Melato y Richard Kiel. Dirigida por Andrew Bergman. Pases a las 6.45 y 8.45.

Bien promocionada por los medios publicitarios -Televisión incluida- llega este largometraje, producido con la sana intención de alcanzar altas cotas en taquilla. Para este objetivo, nada mejor que aprovechar la simpatía que aún genera un actor como Ryan O'Neal, un tanto olvidado en los últimos tiempos. La película, en conjunto, es heredera de la tradicional comedia americana. Las aventuras y desventuras de un ciudadano, representante de una clase media, siempre han constituido una buena base para desarrollar las más disparatadas situaciones.

No podía ser ésta una excepción, y las complicaciones que le surgen al protagonista a lo largo de la película entretienen los suficientes como para hacerla aconsejable. Largometraje despreocupado y para desentenderse de cualquier preocupación, bien vale el precio de una butaca, siempre que no se pretenda exigir demasiado de un filme ligero.

• **CINE CLUB ALCARREÑO:** Hoy, viernes, a las 8.30 de la tarde se proyectará la película "RA-TA-TA-PLA", de Mauricio Nichetti, en el Palacio del Infantado. El domingo 9, a las 7.30 y el lunes 10, a las 8, en el Centro Cívico Municipal de la Plaza del Concejo, se proyectará el film "Novecento 2", de Bertolluci. Ambas películas son gratis para los socios del Cine-Club.

Presente este cupón en NARDOS y obtendrá, en cada consumición, un descuento de 50 pesetas



Policía	091
Comisaría de Policía	22 51 11
Gobierno Civil	22 52 61
Policía Nacional	22 02 41
Policía Municipal	21 10 09
Guardia Civil	22 31 58
Guardia Civil de Tráfico	22 16 90
Ambulatorio de la S. S.	21 17 68
Residencia de la S. S.	22 88 00
Casa de Socorro	21 24 40
Cruz Roja	22 17 88
Donantes de Sangre	22 43 43
Bomberos	21 20 80
Taxis	21 22 45
Ayuda mecánica permanente en carretera	22 11 00
Oficina de información municipal	21 31 02

### Horario de trenes

Guadalajara-Sigüenza				Sigüenza-Guadalajara			
6.58	9.14	11.37	12.04	5.53	7.20	8.44	12.59
14.21	16.04	19.36	21.02	14.24	16.30	17.38	20.08
21.26	21.24						

Domingos y festivos, Sigüenza-Madrid (Atocha), a las 19.06

Guadalajara-Madrid				Madrid (Atocha)-Guadalajara			
5.35	6.10 (1)	6.30	6.40 (1)	5.43 (1)	5.53 (1)	6.05	6.33
6.59 (1)	7.14	7.25 (1)	7.50	6.53 (1)	7.05	7.36	7.50 (1)
8.30	8.50	9.29	9.54	8.02	8.53	9.33	9.53
10.35	11.05	11.35	12.00	10.58	11.48	12.18	12.53
12.40	13.10	13.40	14.09	13.28	13.56	14.25	14.48
14.35	15.00	15.35	16.05	15.16	15.33	15.53	16.38
16.35	17.05	17.40	18.20	17.18	17.38	18.03	18.25
18.40	18.56	19.40	19.55	18.53 (2)	19.15	19.36	19.52
20.26	20.30	20.50	21.30	20.13	20.33	20.51	21.25
21.55	22.10	22.34 (2)	22.45	22.02	22.48	23.20	

(1) Laborables. (2) Semidirecto.

### Autocares de línea

#### Empresa Flora Villa, S. A.

Madrid-Trillo-Zaorejas-Saelices de la Sal: 8.45 y 15 horas.  
 Guadalajara-Trillo: 10 y 16.10 horas.  
 Guadalajara-Brihuega: 13.30 y 19.30 horas.

#### Empresa Continental

Guadalajara-Madrid: 10, 14.30 y 18.15 horas.  
 Madrid-Guadalajara: 7.30, 13.15 y 15 horas.  
 Madrid-Guadalajara-Jadraque-Soria: 8.45 y 16 horas.  
 Soria-Jadraque-Guadalajara-Madrid: 10.30 y 15.30 horas.

#### Empresa Samar

Madrid-Guadalajara-Molina de Aragón-Teruel: 7.45 y 15 horas.  
 Llegan a Guadalajara a las 8.45 y 16 horas.  
 Llegan a Molina de Aragón a las 17.45 horas.  
 Teruel-Molina de Aragón-Guadalajara-Madrid: 8 y 14.30 horas.  
 Llegan a Molina de Aragón a las 9.45 y 16.15 horas.  
 Llegan a Guadalajara a las 11.45 y 18.15 horas.

#### Empresa Vázquez

Madrid-Guadalajara-Molina de Aragón: 14 horas.  
 Pasa por Guadalajara a las 14.50 horas.  
 Llega a Molina de Aragón a las 17.45 horas.  
 Molina de Aragón-Guadalajara-Madrid: 8.30 horas.  
 Llega a Madrid a las 12 horas.  
 A las 10 y 16.30 salen de Alcolea del Pinar hacia Sigüenza.

### Farmacias de guardia:

**HOY:** Carolina Malo García. Alamin, 26.  
**MAÑANA:** Magdalena Alba Jiménez. Miguel Fluiters, 11.

## CUPON PRO CIEGOS: 352

### BOLETIN DE SUSCRIPCION

D. ....  
 calle ..... núm. .... piso .....  
 Localidad .....  
 Provincia ..... Teléfono .....

#### LA PRENSA

Se suscribe al diario **LA PRENSA** por el período de un .....  
**Y PRORROGABLE HASTA NUEVO AVISO.**

Indique con una cruz (X) la forma en que abonará su suscripción.

Giro postal núm. .... impuesto con fecha: ..... Firma

Cheque adjunto núm. ....

#### PRECIO DE SUSCRIPCION

Anual: 7.750  Semestral: 3.875

ENVIE ESTE BOLETIN A

**LA PRENSA**

Calle Mayor, 43 - GUADALAJARA Tel.: 22 85 97

Pedro Mas Pons, presidente de ALCER, denuncia:

# El enfermo renal, víctima del negocio de la diálisis

Cerca de 7.000 personas en España son víctimas del negocio de la diálisis, tratamiento este imprescindible para la supervivencia de los enfermos renales. España en estos momentos está en la cola de los países que salvan la vida de sus enfermos renales mediante trasplantes, porque "paciente trasplantado es paciente perdido para el negocio de la hemodiálisis; por eso, los médicos no quieren hacerlo" —dice Pedro Más Pons, presidente de la Asociación para la lucha contra las enfermedades del riñón (ALCER).

Se estima que el coste del tratamiento de los enfermos renales supone un volumen de 35.000 millones de pesetas. En ellos está incluido el coste por diálisis (3,5 millones de pesetas de gastos sanitarios y de integración social, y un millón más en pensiones).

Pons señala que, hasta hace muy poco, el principal problema de los enfermos renales era la falta de plazas para la realización de diálisis, insuficiencia que en algunos casos obliga al enfermo a desplazarse a muchos kilómetros de su casa. La instalación de riñones artificiales en clínicas de la Seguridad Social, privadas y la organización de clubs para la atención de los enfermos va paliando progresivamente el problema.

Sin embargo, Más Pons, dice que el problema real en estos momentos se centra en la "escasez de trasplantes y en la falta de mentalización de los médicos para que la hemodiálisis se realice en casa, donde el coste social es mucho más barato y más cómodo y liberalizador para el enfermo".

La hemodiálisis domiciliar cuesta aproximadamente 8.200 pesetas, y en el precio se incluye la amortización de la máquina, mientras en un hospital el coste de la hemodiálisis se eleva a 15.000 pesetas, ya que en esta cifra se incluyen los gastos de ATS, auxiliares, hospital, etc. Actualmente en España el 4,2 por 100 de

los enfermos renales realizan la hemodiálisis domiciliar, mientras la media europea es de 16,2 con casos tan significativos como el de Inglaterra donde el 62 por 100 de los enfermos practican la hemodiálisis domiciliar.

—Señor Más Pons, ¿por qué en España no se realiza la hemodiálisis domiciliar si es más barata y mejor para el enfermo?

—Sencillamente porque no da dinero. Los médicos no ganan dinero con la hemodiálisis domiciliar. Sin embargo, en los clubs consiguen beneficios enormes porque si los costes de una hemodiálisis en club salen por 7.500 pesetas, están cobrando al enfermo 15.000 pesetas o más en muchos casos.

y exactamente porque les han mentalizado para que se vayan a casa. La diálisis peritoneal tiene un coste aproximado de dos mil pesetas y se les está cobrando doce y catorce mil pesetas en el hospital. Actualmente, el negocio de la hemodiálisis es tan gordo que mientras esté consentido por la Administración no habrá nada que hacer para desmontarlo. Actualmente ya las multinacionales se están metiendo en el sector.

Algunas de las anomalías existentes en torno a los enfermos renales han sido denunciadas sistemáticamente por el grupo parlamentario socialista y por las asociaciones de



ción de filtros porque es peligroso para el enfermo. En estos, además de haber un fraude económico con el consiguiente lucro para los médicos, hay un fraude sanitario que entraña enormes peligros para el paciente".

El coste de un trasplante es de un millón cien mil pesetas y el tratamiento de un enfermo por diálisis cuesta 4,5 millones anuales. El trasplante, además de dejar libre una plaza de diálisis, alcanza una mejor calidad de vida y gana más probabilidades de supervivencia, "y el riesgo de la operación es mínimo si se cuenta con centros especializados".

—¿Qué ocurre con los enfermos renales que se hacen en nuestro país?

—Primero, se hacen pocos trasplantes y por varias razones. Tenemos 36 centros autorizados para efectuar dichas operaciones (extracción y trasplante) y trece centros con laboratorio de histocompatibilidad. Pese a este potencial, en 1980 se hicieron solamente 287 trasplantes de riñón y en 1981 sólo 350. Deberían realizarse mil trasplantes anuales, y tres mil de una vez si queremos ponernos al día, en relación con el aumento de enfermos. No hay organización de trasplantes y esto es imprescindible. Todos los hospitales, como ocurre en Francia,

deberían estar conectados entre sí para que en el momento en que se produzca una donación se detecte rápidamente la persona que histológicamente es compatible para recibirlo. Actualmente en España hay tal desorganización que existen en cada provincia varias listas de espera, y en algunas dos, como en Madrid. Este caos origina que haya enfermos de primera, de segunda y de tercera según tengan más o menos probabilidades para el trasplante. En el hospital Príncipe de Barcelona se realizaron el pasado año 30 trasplantes para una lista de espera de sesenta personas; quiere decir que estos enfermos tienen un 50 por 100 de opción al trasplante. Sin embargo, en el hospital Clínico de Barcelona se realizaron 44 trasplantes con una lista de espera de 800 enfermos, la proporción es notablemente inferior. Con unas listas centralizadas, es posible que en toda España sólo se realizaran un 10 por 100 de trasplantes, pero todos los enfermos renales tendrían las mismas posibilidades. Nuestra organización y algunos grupos parlamentarios están luchando para la elaboración de un plan nacional de nefrología que tendrá que estar publicado antes del primero de julio de este año.

Carmen VELA

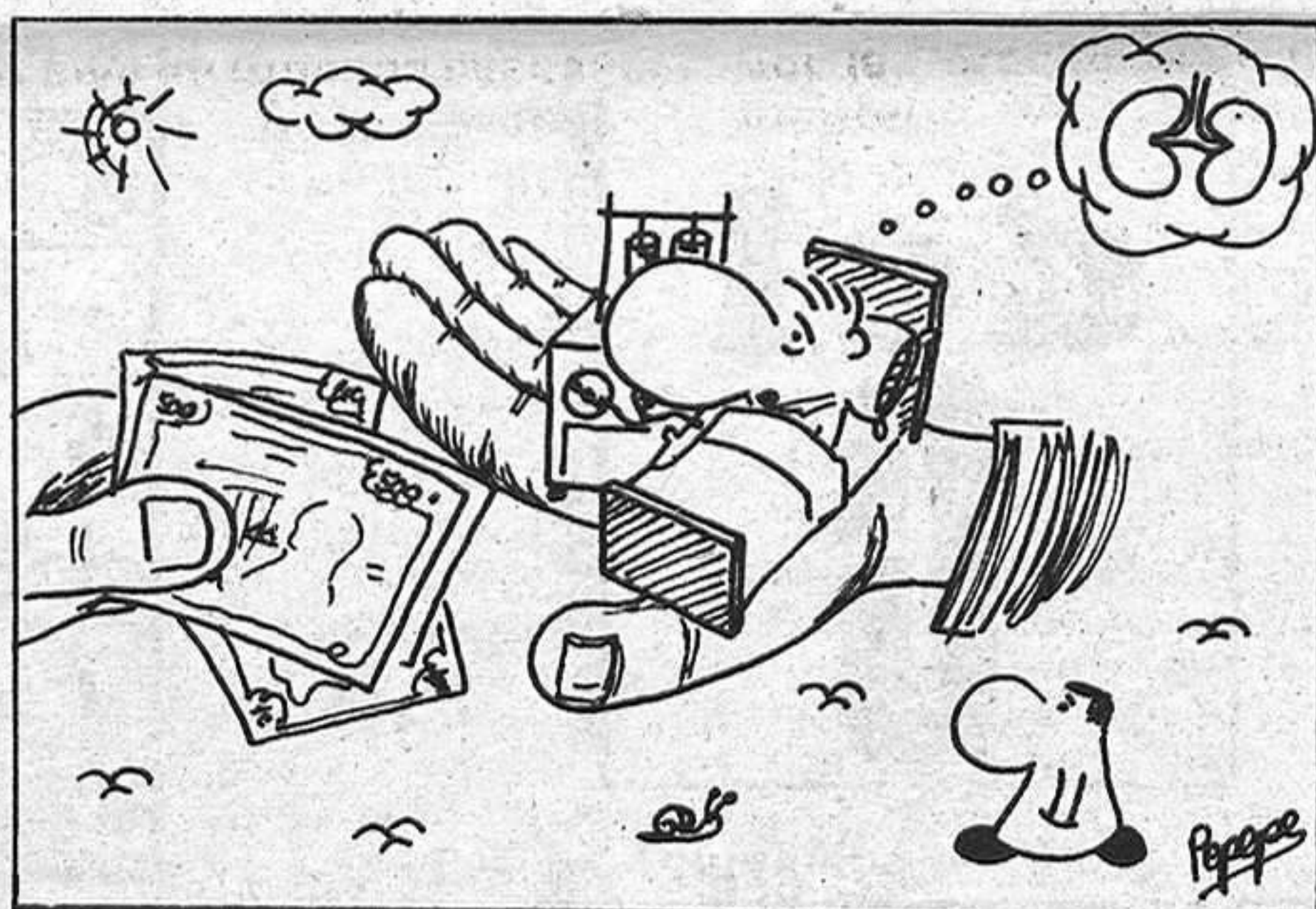

Esto hace que los médicos no mentalicen al enfermo para que se vaya a casa. Es muy frecuente el lavado de cerebro que algunos médicos realizan al enfermo diciéndoles que la hemodiálisis en casa es peligrosa. Hay que tener en cuenta la fuerza moral que puede tener un médico frente a un enfermo que hace cuatro meses estaba en peligro de muerte y que ha encontrado a un nefrólogo que le lleva al riñón artificial. Es indudable que este doctor es como un dios para el paciente que cree que le han salvado la vida. Otro tanto ocurre con la diálisis peritoneal (a través de un tubo en el vientre). En Málaga, concretamente hay más de treinta enfermos dependientes de un tubito,

enfermos renales. Como principal problema se presenta la incompatibilidad actual entre los profesionales de la medicina que por la mañana están en la Seguridad Social y por la tarde en la clínica privada o en los clubs de diálisis "tolerando y promoviendo en muchos casos la deficiencia de aquélla en beneficio de ésta". "La deshonestidad profesional de algunos profesionales llega hasta que algunos médicos de un hospital de Barcelona estén utilizando los filtros de diálisis hasta seis y siete veces, cobrando por supuesto, la misma cantidad por el tratamiento, que si fueran nuevos. En Alemania Federal, por ejemplo, está prohibido por la Ley la reutiliza-