

# LA PRENSA



ALCARRENA

AÑO IV \* Número 832

Director: Francisco J. PEREZ DE ALMENARA

Jueves, 19 Julio 1984 \* 25 Ptas

## EL TRASVASE TAJO-SEGURA, PROTAGONISTA

"En Guadalupe, siendo las catorce horas treinta minutos del día 18 de julio de 1984, reunidos los miembros del Comité Ejecutivo de la Asamblea Permanente sobre el Trasvase Tajo-Segura, bajo la Presidencia de DON FRANCISCO TOMEY GOMEZ, Presidente de la Excm. Diputación Provincial, se han tomado los siguientes acuerdos:

1.- Muestra la solidaridad del Comité Ejecutivo con el Presidente, Vicepresidente de la Diputación y Senador DON JOSE RUIZ RUIZ, en las actuaciones realizadas por los mismos en defensa de los intereses provinciales con motivo de la visita del Sr. Ministro de

Obras Públicas a Alcalá de Henares.

2.- Manifestar el desagrado que han producido en el mismo la forma de actuar del Sr. Gobernador Civil de la Provincia.

3.- Esperar los resultados de las conversaciones que como continuación de la mantenida por el Sr. Presidente y Vicepresidente de la Diputación Provincial, con el Director General de Obras Hidráulicas tendrán lugar a partir del viernes día 20 en el Ministerio de Obras Públicas. Existiendo el compromiso de la Dirección General de Obras Hidráulicas de estudiar todos los temas que figuraban en acuerdos precedentes, en especial aquellos que

hacen incidencia sobre los pueblos directamente afectados por el Trasvase y las Mancomunidades de Agua por la urgencia de resolver el problema de abastecimientos en nuestra Provincia, donde a pesar de encontrarnos al principio del verano, existen seis pueblos en alerta roja.

4.- El Comité Ejecutivo de la Asamblea Permanente del Trasvase Tajo-Segura, reitera la firme voluntad de todos sus miembros de no regatear esfuerzos hasta la consecución de los objetivos marcados y que no son otros que los acuerdos aprobados con anterioridad y darlos a conocer a la opinión pública."

A FINALES DE JULIO

## SODICAMAN COMENZARA A ESTUDIAR 15 PROYECTOS

(PAGINA 9)

## TRES INCENDIOS, SIN GRAVES CONSECUENCIAS, EN EL MISMO DIA

(PAGINA 16)

## EL PROGRAMA DE LAS FIESTAS DE AZUQUECA, CONFECCIONADO

CABALGATA CON CARROZAS, CINCO CHARANGAS, TRES GRUPOS MUSICALES Y ENCIERROS TODOS LOS DIAS, ANIMARAN LA LOCALIDAD AZUDENSE DEL 23 AL 29 DE SEPTIEMBRE



(PAGINA 16)

nacional nacional nacional nacional

# BREVE

**EL DESPIDO DEL SECRETARIO GENERAL DEL SEPLA Y OTROS CUATRO PILOTOS MAS RECRUDECE LA HUELGA DE IBERIA.** La dirección de Iberia despidió al secretario general del SEPLA, Martín Echevarría, por "irregularidades de diverso tipo", y a otros cuatro pilotos. Con estos son diez despidos efectuados por la Compañía desde que comenzó la huelga hace veintinueve días y no se descartan nuevas sanciones en las próximas horas. El conflicto entra así en una nueva fase de recrudecimiento sin perspectivas de solución. El martes fueron cancelados 51 vuelos nacionales y 16 internacionales. El número de pilotos excedentes del Ejército del Aire que han solicitado su baja se elevaba ayer a más de 80, según fuentes del SEPLA. Estos pilotos han pedido en su mayoría su ingreso en este sindicato.

**FUENTES DE LA MONCLOA PREVEN QUE LOS CAMBIOS EN EL GOBIERNO SE PRODUZCAN EN SEPTIEMBRE.** Fuentes oficiales del palacio de la Moncloa admitieron que muy probablemente los cambios que Felipe González piensa introducir en el Gobierno, más importantes de lo inicialmente previsto, se producirán en septiembre, antes de que se celebre el debate parlamentario sobre el estado de la nación.

## EL PAIS

**DOS GUARDIAS CIVILES Y DOS TRANSEUNTES RESULTARON HERIDOS EN EL TIROTEO QUE SIGUIO A LA FUGA DE SEIS PRESOS DE LA MODELO**

Seis reclusos lograron evadirse de la cárcel Modelo de Barcelona en una de las fugas más audaces de los últimos años, organizada, según fuentes oficiales, por dirigentes de las mafias francesa y argentina. Dos de los presos que participaron en la intentona fueron detenidos inmediatamente y cuatro personas, dos guardias civiles y dos transeúntes, resultaron con heridas de bala, aunque ninguna de ellas de gravedad. El cerebro de la fuga, el argentino Jorge Eduardo Vilariño, resultó herido y posteriormente detenido, mientras que el francés Robert Beraza, de la banda de Raymond Vaccarizi, se encuentra entre los fugados. La policía ha centrado sus investigaciones en Vilariño y en la relación entre esta eva-

sión y la muerte de Vaccarizi, gánster de Lyon (Francia) muerto el pasado sábado en su propia celda cuando un francotirador le voló la cabeza desde el exterior de la Modelo.

El plan de fuga que permitió la evasión de seis presos de la Modelo barcelonesa se inició a las 11,30 horas. Tres funcionarios fueron reducidos en el portón de talleres por los internos Enrique Fernández Higuera y Robert Beraza, de nacionalidad francesa, ambos destinados en la tercera galería; Antonio Sánchez Gómez, José Redondo Gómez y Manuel Alcalá Ortega, de la cuarta galería, y José Antonio Gómez Gilabert y Antonio Galante Galante, de la sexta galería.

Según fuentes oficiales, los siete reclusos portaban, al menos, cuatro pistolas, por lo que los funcionarios que custodiaban los talleres no pudieron impedir la acción de los presos. Las mismas fuentes no supieron explicar cómo habían sido introducidas las armas en la cárcel, aunque se supone que habían sido escondidas entre los alimentos, que mandan los familiares.

Tras reducir a los tres funcionarios,

uno de los presos les ordenó que se dirigieran a la puerta de acceso de carga. Allí, conociendo perfectamente lo que había ocurrido, les esperaba Jorge Eduardo Vilariño, que había utilizado su destino en la brigadilla de basureros para poder estar en la puerta de carga en aquel preciso momento. Los tres funcionarios, siempre amenazados por los reclusos -algunos de ellos, como Gómez Gilabert, considerados policialmente como "altamente peligrosos"-, fueron introducidos en el almacén de prensa, dependencia aneja al portón situado en la esquina norte de la Modelo, en la confluencia de las calles de Nicaragua y de Rosellón con la avenida de la Infanta Carlota.

Aprovechando que la puerta de acceso al patio de carga y descarga estaba abierta para que entrara el camión de la basura, Gómez Gilabert y Vilariño redujeron sin dificultad al funcionario allí destinado, a quien informaron de que tenían dominadas todas las dependencias de talleres y retenidos y amenazados de muerte a todos sus compañeros.

## EL HUMOR DE LOS DEMAS

GALLEGO REY EN DIARIO 16



© GALLEGO & REY

**región región región región**

# CASTILLA-LA MANCHA EN FIESTAS

Las fiestas populares son fechas de jolgorio en las que los castellano-manchegos muestran su espíritu abierto y hospitalario. En ellas podemos ahondar en el pasado de sus costumbres, examinando los ritos y bailes que se mantienen imperecederos, los trajes típicos, y espectaculares en muchas ocasiones; que constituyen un auténtico patrimonio único de la localidad; es entonces cuando la gastronomía exhibe sus cualidades más distinguidas y las cocinas y los pequeños hornos familiares se engalanan para ese fin; los pueblos, aún los de costumbres más apagadas, vibran las veinticuatro horas de cada día con bailes y verbenas callejeras. He aquí sólo unas pocas que constituyen un buen repertorio donde pueden elegir los amantes de la fiesta en general.

## LAS "SEMANAS GRANDES"

Bajo este epígrafe podemos incluir lo que no con demasiado rigor se ha venido generalizando como "ferias y fiestas", de las cuales las más importantes son naturalmente las de las cinco capitales de provincia. El baile de fechas y otras circunstancias diversas hacen que estas "semanas" -que en realidad no son semanas en el sentido estricto- sean hoy una manifestación sociológica muy distinta en la que prevalece lo lúdico y lo festivo y en la que las ciudades ofrecen a sus vecinos y a los visitantes lo mejor que tienen de sí mismas. Las fiestas de Guadalajara son el máximo ejemplo de la masiva participación popular que estos

acontecimientos reca-ban.

La de Albacete, de tradición centenaria, es la que conserva más puro todavía el sentido mercantil -con un recinto ferial ex-profeso que se abarrota de público y expositores en estas fechas -y la que ofrece, entre otros puntos de atracción, una feria taurina de fama nacional y sin paragón en Castilla-La Mancha. La feria de Albacete está declarada de interés turístico y no sin motivo porque resulta particularmente interesante acercarse en los primeros días de septiembre al recinto ferial albacetense.

## OTRAS FIESTAS

El día del Corpus es, quizás, el día grande de Toledo. Toda la ciudad se engalana cuando se aproxima esta fecha que aquí ha adquirido un renombre incomprable que se explica en razón de la capital eclesiástica que durante tantos años ha sido Toledo. El día del Corpus se viste de gala para recibir a los miles de visitantes que comienzan a acudir fechas antes de la celebración para aumentar todavía más el cosmopolitismo innato de la ciudad, ciudad que el día anterior vive ya la emoción de las vísperas y cuya noche huele al romero extendido por todas sus calles.

Otra fiesta, ésta de las llamadas "de inversión" por los expertos folkloristas, es la de Las Mondas en Talavera de la Reina.

Curiosa es también la fiesta que se celebra en Camuñas (Toledo) con motivo del día del Corpus.

## NOTAS CORTAS

**ENHORABUENA CUENCA.** Desde estas líneas, queremos dar nuestra más sincera enhorabuena a Cuenca o mejor dicho, a quienes han hecho posible que esta provincia cuente con un nuevo medio de comunicación escrita diaria, "Día de Cuenca". Está editado por Santiago Mateo Sanquillo y di-

rigido por la periodista Carmen Herraiz Yébenes, de 26 años. El Día de Cuenca pretende ser la continuación del Diario de Cuenca desaparecido el pasado 29 de abril, como todo el mundo sabe, al quedarse desierta la subasta del mismo.

La necesidad e importancia de un medio diario en nuestras provincias, pese a los que opinan en contra, se hace notar, máxime

cuando los medios de comunicación nacionales pocas veces se ocupan de hechos e informaciones provinciales que, si bien a nivel del país no tienen especial trascendencia, sí que la tienen en la ciudad y provincia. El estar informados del acontecer cotidiano, de lo que hacen o dejan de hacer nuestras instituciones es algo fundamental que no puede ni debe ser olvidado.

Garantía en gestiones inmobiliarias

FERNANDEZ IPARRAGUIRRE, 16  
Telefs. 22 11 11 y 22 37 25 - Guadalajara

INFORMACION INMOBILIARIA

-Director: JOSE L. G.ª SAN JACINTO. Ingeniero-  
(Agente Prop. Inmob. Colegiado)

¿BUSCA PISO?

**LEALO**

Sobre estos cinco pilares vamos a apoyar la compra de su vivienda:

- EXCELENTE SITUACION (Plaza de Sto. Domingo, encima de "Simago")
- COSTO MINIMO (Piso de lujo, desde 7.000.000 de pesetas)
- MENOR FINANCIACION (14% a seis años)
- RAPIDEZ EN LA ENTREGA (llave en mano)

Pisos de 4 o 5 dormitorios,  
3 cuartos de baño,  
garaje opcional

Informa y vende: **SANJO**

Iparraquirre, 16 Teléfonos: 22 11 11 - 22 37 25

# provincia provincia provincia provincia

## PRIMER ANIVERSARIO DE SADECO

ración de la Semana Cultural, que se celebrará del 6 al 12 de agosto y de la I Exposición de Artes Plásticas de Cogolludo, noticias que transcribimos a continuación:

La Junta Directiva de SADECO trabaja en la actualidad, entre otras cosas, en la preparación de una Semana Cultural a celebrar en Cogolludo del 6 al 12 de agosto próximo.

Para ello se ha solicitado subvención a la Diputación Provincial de Guadalajara y esperamos una favorable contestación. Entre los actos programados figuran obras teatrales para mayores y pequeños, conferencias, conciertos, cine y una Exposición de Artes Plásticas con Premios para Oleo y Escultura, y para Acuarela, Dibujo y Grabado.

Desde aquí invitamos a aquellos socios que deseen colaborar en la organización que se pogan en contacto con nosotros.

De común acuerdo con el Ayuntamiento de Cogolludo, estamos en contacto con el Arquitecto encargado de llevar a cabo el proyecto de restauración de la fachada de Palacio, por un importe de 10.000.000 de pesetas. Le hemos facilitado la documentación gráfica que había de esta obra, encontrando, por mediación de nuestros

socio D. Antonio José López, de Sevilla, un plano de la planta que data del siglo XVIII.

Para el próximo otoño pretendemos organizar una Reunión de Catedráticos y Profesores de Historia del Arte en Cogolludo, con el lema: La introducción de Renacimiento en España. Tenemos la palabra de asistencia a la misma, para presidirla, de una alta autoridad de la Junta de Comunidades de Castilla-La Mancha.

Los proyectos e inquietudes que animan a todos los miembros de la Junta de SADECO por llevar la cultura y el arte a las gentes de Cogolludo son muchos, y desde aquí os animamos a todos los socios y no socios a tomar parte activa en las distintas Secciones de SADECO. La participación de nuestros hijos también será valiosa, y contribuirá a que llenen esos espacios de ocio que, en ocasiones, les llevan al aburrimiento.

### I EXPOSICION DE ARTES PLASTICAS

1.- Podrán concurrir artistas naturales, vecinos o residentes de Cogolludo y su comarca, aún cuando su residencia tenga carácter temporal.

2.- Se admitirán el boletín informativo Sadeco, realizado por la Sociedad de Amigos de Cogolludo ha salido de nuevo a la calle, coincidiendo con el primer aniversario de la creación de Sadeco. En este sentido, el vicepresidente y director de Sadeco, Alejandro Alonso Muñoz, escribe sobre este tema, recordando los estatutos de la sociedad y animando a todos a continuar adelante en esta tarea.

Se informa en la revista de la prepa-

obras de Pintura, Escultura, Acuarela, Dibujo y Grabado.

3.- El número máximo de obras presentadas a concurso por participante será de dos, cualquiera que fuere su técnica. Pudiendo presentar fuera de concurso las obras que cada cual creyera oportuno.

4.- Las obras premiadas quedarán en propiedad del autor.

5.- Las obras se presentarán en el Excmo. Ayuntamiento de Cogolludo a partir de la publicación de la convocatoria. Los gastos que ocasionen los envíos serán por cuenta de los autores.

6.- Cada obra deberá presentarse firmada, reseñándose al dorso, nombre, apellidos y domicilio del autor, así como el título, dimensiones, fecha de ejecución y procedimiento o materia empleada.

7.- La participación se solicitará en impreso del modelo que se incluye.

8.- Todos los cuadros deberán estar debidamente emarcados. Los organizadores del Certamen, garantizan el mayor cuidado en la perfecta conservación de las obras expuestas pero no responden de los deterioros sufridos por causas ajenas o de fuerza mayor.

9.- Con las obras

presentadas y admitidas se organizará una exposición que será inaugurada el día 6 de agosto de 1984, con motivo de la Semana Cultural de Cogolludo.

10.- El fallo del Jurado Calificador se hará público el mismo día 6 de agosto, en el acto de apertura.

11.- La entrega de premios se efectuará el día 12 de agosto con ocasión de la Clausura de la Exposición.

12.- La composición del Jurado de Admisión y Calificación se hará pública en su día.

13.- Las decisiones del Jurado serán inapelables.

14.- No podrán retirarse ninguna obra de las admitidas hasta el día siguiente de la Clausura de la Exposición.

15.- La Exposición permanecerá abierta al público desde los días 6 al 12 de agosto durante las horas de 10 a 13 y de 19 a 22.

16.- La participación en el Certamen supone la aceptación de las presentes Bases.

### PREMIOS

#### Sección de Oleo y Escultura

- Primer Premio: "DUCADO DE ORO", dotado con 30.000 pesetas para la obra de mayor

mérito. Premio instituido por la Excm. Diputación Provincial.

- Segundo Premio: "DUCADO DE PLATA", dotado con 10.000 pesetas para la obra que siga en mérito a la anterior. Premio instituido, por la Consejería de Educación y Cultura de la Junta de Comunidades de Castilla-La Mancha.

- Tercer Premio: "DUCADO DE BRONCE", dotado con 5.000 pesetas para la obra que siga en mérito a la anterior. Premio instituido por el Excmo. Ayuntamiento de Cogolludo.

#### Sección de Acuarela, Dibujo y Grabado

- Premio Premio: "COGOLLO DE ORO", dotado con 25.000 pesetas para la obra de mayor mérito. Premio instituido por la Consejería de Educación y Cultura de la Junta de Comunidades de Castilla-La Mancha.

- Segundo Premio: "COGOLLO DE PLATA", dotado con 8.000 pesetas, para la obra que siga en mérito a la anterior. Premio instituido por la Excm. Diputación Provincial.

- Tercer Premio: "COGOLLO DE BRONCE", dotado con 4.000 pesetas para la obra que siga en mérito a la anterior. Premio instituido por el Ayuntamiento de Cogolludo.

## LONJA AGROPECUARIA PARA LA MANCHA

Los precios indicativos de la Lonja Agropecuaria para la Mancha, remitidos desde Albacete, en la semana 28, y con cotizaciones del día 12 de julio de 1984, son los que a continuación se indican:

**CEREALES:** - Cebada 6 carreras SENPA: 20'40-20'70. - Cebada 2 carreras SENPA: 21'20. - Avena: 18'50-19' pesetas/kilo. - Centeno: 21,50. - Maiz (SEN-

PA): s/c. - Maiz (SECADERO): 30,50. - Cebada 6 carreras LIBRE: 19'-. - Cebada 2 carreras: LIBRE: 20'50.

**LEGUMINOSAS:** - Yeros: 30-32 pesetas/kilo. - Vejas: s/c. - Lentejas: 70-80. - Alfalfa (Heno): 12. - Veza (Heno): 12-13.

**OVINO:** - Corderos hasta 15 kg: 425-430 pesetas/kilo. - Cor-

deros de 15,50 a 20 kg: 350-360. - Corderos de 20,50 a 25 kg: 295-300. - Corderos de 25,50 a 30 kg: 270-275. - Corderos de 30,50 a 35 kg: 245-250. - Corderos de más de 35 kg: s/c. -Oveja: 65.

**PORCINO:** - Selecto: 152 pesetas/kilo. - Normal: 150 pesetas/kilo. - Graño: 148. - Lechones país 21 kg: 3.800. - Lechones normales, país 15 kg: 3.200 pesetas/kilo.

10 MILLONES DE NIÑOS SE HAN CONVERTIDO EN TULLIDOS FISICOS Y MENTALES. TU PUEDES AYUDARLES HACIENDOTE SOCIO DE



**Unicef**

Fdez. Iparraguirre, 12, 2.º.  
Tel.: 23 29 86. Guadalajara.



provincia provincia provincia provincia

**MOHERNANDO**

**ACTIVIDADES CULTURALES Y RECREATIVAS CON MOTIVO DE LAS FIESTAS**

Con motivo de la celebración de las fiestas, el día 25, en honor de su patrono, Santiago Apóstol, la Asociación Cultural en colaboración con el Ayuntamiento, organiza un variado programa de actividades culturales y recreativas.

Jóvenes de diferentes edades y adultos trabajan afanosamente para dar un variado contenido a las fiestas del próximo día 25. La Asociación Cultural, con el apoyo del Instituto de Desarrollo Comunitario, está colaborando con el Ayuntamiento para dar a las fiestas un carácter más cultural y amplio, en las que puedan participar, tanto en su organización, como en su desarrollo, el mayor número posible de personas.

Entre las diferentes actividades se pueden citar: Una exposición de artesanía variada del municipio, concurso de ajedrez, concurso de poesía, exposición de pintura, organización de diferentes juegos, etc. Después de la entrega de trofeos, como colofón de estas actividades, actuará para todos la Rondalla de Mondejar.

La Asociación Cultural aprovecha la oportunidad para invitar a todas aquellas personas que lo deseen.

**SACEDON**

**HA SIDO DECLARADA URGENTE LA OCUPACION DE BIENES AFECTADOS POR LA EXPROPIACION FORZOSA INCOADO POR EL AYUNTAMIENTO**

**YA HAY TERRENOS PARA LA CONSTRUCCION DE UN GRUPO ESCOLAR**

Recientemente, ha aparecido publicado el decreto 84/1984 de 3 de julio, por el que se declara urgente la ocupación de los bienes afectados por la expropiación forzosa incoado por el Ayuntamiento de Sacedón, para la obra de construcción del Grupo Escolar, por el Ministerio de Educación y Ciencia, en el solar sito en la calle General Mola, 26.

En este sentido, cabe destacar como fue acordado por el pleno municipal de Sacedón, tal como se indica en el Decreto aparecido recientemente:

El Pleno del Ayuntamiento de Sacedón, provincia de Guadalajara, en sesión celebrada el diez de junio de mil novecientos ochenta y tres, acordó incoar expediente de expropiación forzosa, por vía de urgencia para la adquisición de terrenos de propiedad privada, necesarios para la ejecución del proyecto de construcción de un Grupo Escolar a llevar a cabo por el Ministerio de Educación y Ciencia.

Incluida la citada obra, en el programa de Construcciones Escolares 1983, se considera implícitamente declarada de utilidad pública a los efectos

previstos en el artículo nueve de la Ley de Expropiación Forzosa, en relación con el artículo diez de la misma.

Aprobada definitivamente la relación de bienes y derechos afectados, en sesión plenaria celebrada el 21 de febrero de 1984, publicada en el Boletín Oficial de la Provincia de 8 de marzo del mismo año, no fue presentada reclamación ni alegación alguna.

Acordado por el Pleno Municipal en sesiones celebradas los días diez de junio y diecinueve de agosto de mil novecientos ochenta y tres, solicitar la declaración de urgencia en la ocupación de los bienes afecta-

dos, cuya descripción se concreta definitivamente, en la sesión plenaria de veintiuno de febrero del corriente año y justificando tal decisión, en la necesidad de poner a disposición del Ministerio de Educación y Ciencia el solar objeto de expropiación, al objeto de poder acometer de inmediato la construcción del Grupo Escolar, cuya ejecución resulta de urgente necesidad para el Municipio de Sacedón, circunstancia ésta que avala la declaración pretendida, sin perjuicio de que se sigan las restantes fases del procedimiento expropiatorio conforme a la Ley y Reglamento que la rigen.

**EL PANAL**

Los Ayuntamientos de nuestros pueblos parecen divididos en varios grupos a la hora de opinar sobre la Diputación Provincial; algunos, se muestran totalmente indiferentes ante lo que Diputación hace o deja de hacer. Otros piensan que está haciendo muy bien. Muchos son los que piensan que está favoreciendo solamente a unos determinados pueblos y a ellos se les tiene marginados. Por lo que se ve, nadie o muy pocos están contentos.

o o o o

Ayer se reunió la Asamblea Permanente contra el trasvase, eso sí, sin comunicarlo a los medios de comunicación que lo habían solicitado. Mañana informaremos.

ANTENA

**SUS PROBLEMAS TIENEN FACIL SOLUCION**

**NO TIENE MAS QUE LLAMARNOS Y SERA ATENDIDO EN EL ACTO**

- Albañilería
- Electricidad
- Fontanería
- Pintura
- Acristalamientos
- Carpintería

**CUALQUIERA DE SUS NECESIDADES ESTARAN CUBIERTAS**

**PRESUPUESTOS EN VEINTICUATRO HORAS**

**TELEFONOS: 22 85 97 y 22 48 03 GUADALAJARA**

**PODOLOGO**  
ORTOPEDIA Y AFECCIONES DEL PIE

Consulta Previa Petición de hora.  
Teléfono 23 13 97

Constitución, 31 bajo Guadalajara

# opinión - opinión - opinión - opinión - opinión

## DEJEN EN PAZ A LOS COMERCIANTES

Ya dimos noticia de la incorrecta actuación del gerente provincial de A.P. sobre la retirada de una máquina de nuestra redacción; la coacción efectuada con un comerciante de Guadalajara abusando de los fondos públicos de Diputación que ellos manejan y las amenazas constantes si no era retirada la mencionada máquina. Hoy, que nos siguen

llegando comentarios al respecto, queremos aclarar el asunto de una vez por todas ya que si los representantes de Alianza Popular en Diputación no respetan el comercio honrado y el sustento de los demás, nosotros sí. De ahí que aclaremos cómo hemos seguido saliendo, mediante la adquisición de otra máquina igual a la que teníamos cedida.



### REPLICA DE LA JUNTA LOCAL DE A.P.

En relación con la nota de prensa publicada en los medios de comunicación social de esta Capital y enviada por la Comisión Ejecutiva Provincial del PSOE, sobre la concesión de un crédito de más de cien millones de pesetas a la Sociedad Laboral de los trabajadores de Eurocerámica de Brihuega, la Junta Local de Alianza Popular de Guadalajara, quiere poner en conocimiento de la opinión pública lo siguiente:

1.- La composición del Consejo de la Caja de Ahorro Provincial de Guadalajara, según los Estatutos en vigor es de ocho representantes de los Impositores, siete representantes de la Entidad Fundadora (Diputación Provincial) y cuatro representantes de los Empleados de la Caja.

De la anterior distribución se desprende que los únicos representantes de designación directa que representa a la Diputación Provincial son siete sobre diecinueve, lo que significa todo lo contrario de lo que afirma el PSOE, es decir, no ya la mayoría, sino una clara minoría, por lo que la Comisión Ejecutiva Provincial del PSOE, no dice la verdad y además no sabe sumar.

2.- Que los Diputados Regionales de Alianza Popular en las Cortes de Castilla-La Mancha, Felipe Solano y José Luis Malfeito, formularon la correspondiente

pregunta en el Consejo de Gobierno Regional, recabando apoyo para dicha Sociedad Anónima Laboral, aparte de los ofrecimientos personales hechos por los Diputados Regionales citados al Sr. Morales Cubero, Presidente de dicha Sociedad, de lo que existe constancia por escrito.

3.- Que han sido innumerables las gestiones de apoyo a dicha Sociedad por el Alcalde de Brihuega, Eduardo Ortega, perteneciente a nuestro partido político y Concejales del mismo, facilitando el salón de sesiones para reuniones y una oficina como lugar de trabajo, aparte de una aportación económica de veinticinco millones de pesetas a la Sociedad citada.

4.- Que extraña que se acuse a Alianza Popular de contradicción por el Partido Socialista, cuando a diario nos sorprende con su doble lenguaje, en hechos tan recientes como el de la Universidad o el del trasvase Tajo-Segura, en la que el señor Consejero de Política Territorial de la Junta de Comunidades ha prestado su conformidad a que se realice dicho trasvase y luego protesta posteriormente porque se ha realizado el mismo.

**Gabinete de Prensa de la Junta Local de A.P. -Guadalajara-**

### LOS SOCIALISTAS SI FUERON AVISADOS

Muy Sr. mio:  
En la última página

del n.º 818 correspondiente al día 3 de julio actual, se publica una información titulada CRONICA DESDE CHILLOECHES, firmada por CHELO.

Agradezco su interés por la publicación de cuestiones que afectan a la vida local de esta villa y aún cuando en general estoy conforme con el contenido de dicho artículo, desearía rectificar un punto que aparece tergiversado, puesto que se afirma que los señores concejales socialistas no fueron AVISADOS de la visita que el Sr. Obispo hizo al Ayuntamiento el día 8 de junio.

La verdad es que en la Sesión celebrada el día 29 de mayo, el que suscribe como Alcalde, dió cuenta a la Corporación de la proyectada visita del Sr. Obispo y les informé que a las dos se personaría en el Ayuntamiento para saludar a las Autoridades quedando invitados aquellos que quisieran asistir. Por supuesto que el asunto no figuraba en el orden del día y no se pasó invitación por escrito, pero todos estaban enterados de que su asistencia era voluntaria, y así se puede demostrar con las personas, ajenas a la Corporación, y que asistieron a la citada sesión.

Con tal motivo queda suyo afectísimo.  
S.S.

**EL ALCALDE**  
**Fdo.: Santos-Ricardo PEZUELA HERNANDEZ**

**olivetti**  
JESUS LAZARO GARCIA-ALCAIDE  
Concesionario Oficial

Passo del Val, s/n. (Piso de la Juventud)  
Teléfono: 850 84 42 - 850 84 12  
ALCALA DE HENARES (Madrid)

LA PRENSA ALCARREÑA  
Cogolludo 36  
GUADALAJARA

A la atención de:

NOTA DE ENTREGA N.º

VOLT.  125 V.  220 V.  
Fecha:

les entregamos

N.º Máquinas	MODELOS	MATRICULAS
1	Máquina escribir electrónica	

Funda Libro Accesorios Conexión Hojas Transformador

Agencia: Portes: N.º bultos:

Observaciones: V.º B.º EN DEPOSITO

(Firma y sello del receptor)

D. N.º. 4.512.101

## LA PRENSA ALCARREÑA

Redacción y Administración: C/ Cogolludo, 36. Teléfonos: 22 48 03, 22 85 97  
Talleres: C/ Las Flores s/n. Marchamalo. Teléfono 23 08 03

Director: Francisco Javier Pérez de Almenara  
Directora Titulada: Ana Amador Sastre.  
Diagramación y diseño: Esther Rubio

DIARIAMENTE 200 MILLONES DE NIÑOS HAN VISTO COMO OTROS IBAN A LA ESCUELA. TU PUEDES AYUDARLES HACIENDOTE SOCIO DE



**Unicef**

Fdez. Iparraguirre, 12, 2.º. Tel.: 23 29 86. Guadalajara.

opinión - opinión - opinión - opinión - opinión

Mi pueblo tiene un sabor que ningún otro pueblo tiene; algo así decía una canción del malogrado Nino Bravo que viene a cuento de lo fácilmente que se puede aplicar a nuestra provincia en lo referido a cuestiones y comportamientos políticos. Tenemos un sabor especial, que dista mucho de la realidad de lo que somos y queremos, toda vez que la representatividad socialista es más abundante de lo que representa y ello se debe a comportamientos de centro-derecha incapaces de ponerse de acuerdo para plan-

tar cara como oposición.

La Coalición Popular verá como bajan sus enteros, más en detrimento de Alianza que del P.D.P., como consecuencia de las luchas personales e intestinas existentes. Las razones hay que buscarlas en la

# BUENAS

sumisión de quienes habiendo podido plantar cara a las decisiones de Madrid, no lo hicieron y asintieron ante lo que nos mandaban, pretendiendo creer que era lo mejor y sin darse cuenta de experiencias anteriores que dictan que quienes vienen de fuera lo

hacen por experiencias anteriores que dictan que quienes vienen de fuera lo hacen por temporadas, de paso y a llevarse-lo. Rese a estos antecedentes, al no oponerse, se encuentran ante una situación insostenible en la que priman amiguismos, immoralida-

des y otras cuestiones que dejan muy al aire la opción. Es momento de lamentaciones, pero al parecer solamente de eso, ya que nadie toma cartas en el asunto para decir las cosas como son y por miedo a no se qué se callan. Todavía están a tiempo de enmendar el entuerto, aunque para ello tenga que ser recibida toda Guadalajara por el señor Fraga, que, indudablemente, a él le convendrá tanto o más que a los demás. Soluciones se precisan y con urgencia, ya no es tiempo de quejas.

PACO

Va, por mi buen amigo García Perdices incansable -Vocero Turístico- y en general para todos los Alcarreños, dedico estas líneas, que les van a recordar a descubrir donde tienen una mina, un tesoro, un maná que no puede ser más fácil y de necesidad explotar.

El -SUCEO- fué, que hallándome un buen día en pleno verano en la canícula del tórrido agosto del año de sequía del 78, en que yo hacía de -medio Rodríguez- topé en un aguadicho, con unos auténticos actuales -Japonesitos- No, de los que en mis tiempos no se distinguían los Chinos de los Japoneses, que por igual preguntaban incansables por las calles -Vendo, soltijas, pendientes, collales, pala los niños, pala las niñas, mu balatos, etc...- No, éstos nada preguntaban, aquellos eran otros tiempos, éstos eran Japoneses de actualidad, así me lo dijeron y por la pinta estudiantes, al consultarme haciéndome una pregunta trabamos conversación, pues a ambos nos sobraba tiempo, no nos acuciaban las prisas. Y asómbrate Perdices lo que me dijeron.

JULIO CORRAL CAMENO

## VERANEAR EN GUADALAJARA

Mire Vd. nosotros nos encontramos veraneando aquí en Guadalajara, si en ésta Ciudad, no se asombre Vd, y estamos ya doce días y aún pensamos quedarnos más, no queremos probar otros lugares, solamente queremos para despedir a España al marchar, visitar la Ciudad Imperial de TOLEDO; que nos han dicho que es muy fácil y cerca y que en viendo TOLEDO artísticamente es como haber visitado toda España.

Y, a donde podemos ir ¿que lo pasemos mejor?, aquí tenemos todo cuanto necesitamos, lo que buscábamos cuando salimos de nuestro País, un cercano y fácil sitio donde aparcar de -Camp- al lado del río, al lado de ésta población, donde encontrarnos de todo para completar nuestras necesidades. Sobre media mañana nos venimos a la piscina, sin prisas, todo de espacio, todo en si-

lencio no hay que esperar para entrar, tomamos el baño y el sol todo cuanto queremos sin ninguna limitación así, un día y otro. Que milagro es éste de todo los días igual! nunca aparece nublado, esto es Felicidad. Allí comemos, leemos o estudiamos y ya bien entrada la tarde nos salimos a pasear la ciudad, a curiosear, si queremos ir al cine u otro espectáculo no hay que esperar en colas, no hay que darse de codazos, sino sacar la entrada y pasar, sin prisas, ni aglomeraciones, todo despacito, natural, ¡no es esto asombroso! ¡No es esto ideal! le decimos a Vd. que estamos tan encantados que hasta soñamos a voces no ser cierta ésta realidad que hemos encontrado en ésta Ciudad de Guadalajara, ideal para veranear.

Si queremos trasnocharnos nos metemos en

un -PUB- espectáculo nocturno que para todo también hay y ya de madrugada con un delicioso fresquito nos encandilamos a descansar.

De ésta forma se expresaron los felices Japonesitos, que me dejaron bobalicoón, abriendo los ojos como un -Buhu- y mis pensamientos me llevaban a verles sumidos en sus tierras, las calles repletas de gentes como hormigas nerviosas de aquí para allá, tener que a empujones y esfuerzos abrirse camino al caminar, para vivir y para subsistir. Ello también me recordó lo que podemos y debemos hacer lo que hay que vocear y dar a saber. ¡Que tenemos una Mina, un Maná que hay, que está sin explotar!

También veranean en Guadalajara señoras que yo conozco, que lo ocultan como una desgracia denigrante y tratan de hacerse las menos visibles y

de disimularlo, si las preguntas te contestarán que las has visto por casualidad, que han llegado de paso para resolver unos asuntos enojosos, pero que se vuelven a marchar a Gandía, a Salou, Gijón o la Isla de BALI, la última novedad, a cualquier sitio se inventan con tal de disimular y engañar y en el balcón o terraza de sus casas, verga cremas y aceite de coco a su cuerpo embalsanar y claro es, consiguen un tostado de moda más fino que el de la mar, tal parecen que vienen de Niza o de las Playas de California, no más... Y ver lo que es la vida, en vez de gozar veraneando pasan el verano rabiando y no salen a gozarlo hasta el otoño achacoso.

Bien por falta de "monises" que nunca hubo o se gastaron en caprichos opulentos se tienen que reventar a no salir de veraneo de la ciudad y lo peor es si se enteran sus familiares o amistades más íntimas. Han de sacrificarse a no ser vistas como si la tierra las tragase, haciendo de camaleón metidas en su caparazón.

Señoritas de "Biscuit" yo las llamo.

local local local local local

CONCURSOS Y CONVOCATORIAS

**CONCURSO PERIODÍSTICO**

Ha sido convocado el Premio América Latina-ALADI 1984, en el que podrán participar periodistas de los diarios, periódicos y revistas que se publiquen en los paí-

ses miembros de ALADI: Argentina, Bolivia, Brasil, Colombia, Chile, Ecuador, México, Paraguay, Perú, Uruguay y Venezuela. El tema de los trabajos será "Promoción de las exportaciones alimentarias de América Latina".

El premio se otorgará al mejor artículo periodístico que haya sido publicado entre el 1 de mayo y el 30 de septiembre de 1984, con firma o sin ella, en los órganos de Prensa que se editen en los países miembros de ALADI.

Se establece un primer premio, dotado con 2.000 dólares, medalla de oro y diploma; segundo, de 1.500 dólares, medalla de plata y diploma; tercero, de 1.000 dólares, medalla de plata y diploma y cuarto al octavo, de

500 dólares, medalla de plata y diploma.

Los participantes deberán enviar tres ejemplares de la página que contenga el texto del artículo publicado, antes del 31 de octubre de 1984, a la sede de ALADI, Concurso Latinoamericano para Periodistas, Casilla de Correo 577, Montevideo, Uruguay.

**CERTAMEN LITERARIO**

La Comisión de Asuntos Literarios de la Fiesta de la Vendimia del Sherry, con motivo de la celebración de su 37.ª edición, ha convocado el Premio Nacional Jerez de Poesía, dotado con un premio de 100.000 pesetas para un poema de arte mayor o menor, asonantado o consonantado, o de métrica libre.

La extensión mínima de los trabajos será de 100 versos, dedicados al vino de Jerez, escritos por poetas españoles o latinoamericanos. Los trabajos irán sin firma, con un lema de libre elección. En sobre cerrado adjunto, que ostente el mismo lema de cada trabajo, se incluirá hoja que indique el nombre, apellidos, domicilio y residencia del autor.

Los trabajos se enviarán por quintuplicado, hasta el 31 de agosto de 1984, a la Comisión de Asuntos Literarios de la Fiesta de la Vendimia del Sherry, Casa del Vino, Jerez de la Frontera.

**CLAVE: 205**

**MISIÓN: IR AL FIN DEL MUNDO**

Para llegar al fin del mundo hay que ser muy duro. Y superar cualquier obstáculo a fuerza de nervio e inteligencia. Como los Peugeot 205. Desde 55 hasta 105 CV. y cinco velocidades. Máquinas perfectas, tan precisas que consiguen a cada metro el equilibrio exacto entre el rendimiento y el consumo. Así son los Peugeot 205. La clave secreta para llegar al fin del mundo.

**Gama Peugeot 205:**  
 Peugeot 205 GL. 1.118 c.c., 55 CV., 4,9 litros a los 100 Km. 589.400 Ptas. F.F.  
 Peugeot 205 GR. 1.204 c.c., 63 CV., 5 velocidades. 657.000 Ptas. F.F.  
 Peugeot 205 GT. 1.442 c.c., 83 CV., 5 velocidades, 170 Km/h. 724.000 Ptas. F.F.  
 Peugeot 205 GTL. 1.580 c.c., 105 CV., 190 Km/h. De 1 a 100 en 9,5 segundos. 1.348.000 Ptas. F.F.

**PEUGEOT 205**  
 Contigo al fin del mundo.

Red de Concesionarios PEUGEOT TALBOT

DIARIAMENTE 100 MILLONES DE NIÑOS SE DUERMEN CON HAMBRE. TU PUEDES AYUDARLOS HACIENDOTE SOCIO DE

unicef

Fdez. Iparraguirre, 12, 2.º.  
 Tel.: 23 29 86.  
 GUADALAJARA





local local local local local

SODICAMAN

15 PROYECTOS PARA ESTUDIAR

La Sociedad de Desarrollo Industrial de Castilla-La Mancha (Sodicaman) se encuentra funcionando a pleno rendimiento y a sus oficinas, cuya sede se encuentra en Guadalajara, han llegado ya unos 68 intentos de proyectos de nuestra comunidad autónoma y siete más de fuera de ella. Algunos, interesándose por el funcionamiento de la Sociedad para saber qué tipo de proyectos se pueden abarcar, otros con los proyectos ya en la mano.

De estos 75 proyectos, próximamente se realizará un análisis profundo, por personal técnico especializado, de quince de

ellos, tal vez los más viables. El comienzo del estudio de los citados proyectos se llevará a cabo tras la reunión del Consejo de Administración de Sodicaman, a finales de julio. Según informó recientemente el presidente de la Sodi de Castilla-La Mancha, José Ramírez Gambín, los proyectos que se suelen presentar son en su mayoría para empresas de nueva creación, cerniéndose más a la pequeña y mediana empresa. De los quince que serán estudiados, cuatro de ellos podrían ubicarse en nuestra provincia. Se trata de dos proyectos para el sector agroalimenta-

rio y dos para el sector industrial, mientras que no se ha presentado ninguno del sector de servicios con ubicación en Guadalajara.

Respecto al resto de las provincias de la región, dos proyectos serán estudiados para Toledo, cinco para Ciudad Real, dos para Cuenca y dos igualmente para Albacete. Existen, por otra parte, buenas expectativas de que una gran parte de estos quince primeros proyectos sean viables y tengan un resultado positivo en el estudio que de ellos realicen los técnicos de Sodicaman.

PREMIOS DEL PATRONATO DE REHABILITACION SOCIAL DEL ENFERMO DE LEPRO

En base a los censos oficiales disponibles, el número de enfermos de lepra activos y no activos existentes en el Estado Español, puede calcularse en una cifra aproximada a los diez mil. Como zonas de mayor incidencia se señalan las siguientes: Andalucía, Extremadura, Canarias, País Valenciano, Madrid y Barcelona capital. Junto a enfermos con domicilio estable, hay otros sometidos a gran movilidad, lo que obliga a asegurar la coordinación de ámbito estatal es interterritorial.

El Patronato, estima que debe establecer aquellos condicionantes y medios que son imprescindibles para estimular el trabajo en este campo, para lograr una plena mentalización de la sociedad, de este colectivo injustamente marginado, y en definitiva para el logro del fin

máximo del Patronato, en consecuencia, se convocan los Premios "PATRONATO DE REHABILITACION SOCIAL DEL ENFERMO DE LEPRO 1984".

Las bases comunes para participar en estos premios son las siguientes: serán temas obligados en todos y cada una de las especialidades, algunos de los siguientes: la prevención médico-sanitaria de la enfermedad de la lepra; la reinserción social de los enfermos de Hansen y su incorporación al ámbito laboral.

Los trabajos podrán entregarse personalmente o remitirse por correo certificado al Patronato de Rehabilitación Social del Enfermo de Lepra, calle María de Guzman, 52 (Aulas), Madrid-3, indicando en el sobre "Premios Lepra 1984". Prensa cuenta con dos premios de 100.000 y 50.000 pesetas.

LUIS DE GRANDES, DESIGNADO SECRETARIO NACIONAL DE ORGANIZACION DEL PDP

El Consejo Político Nacional del Partido Demócrata Popular (P.D.P.) acordó por unanimidad en su última sesión celebrada en Madrid designar a Luis de Grandes Pascual, Presidente del P.D.P. en Guadalajara, como nuevo Presidente de la Comisión Nacional de Afiliación y Disciplina. De otro lado y a propuesta del Secretario General, Luis de Grandes, que venía desempeñando la Secretaría Nacional de Expansión pasa a hacerse cargo también de la Secretaría Nacional de Organización refundiéndose ambas en lo que desde ahora será la Secretaría Nacional Ejecutiva de Organización y Expansión.

La Calle

Nuestro jefe de talleres anda como loco y no por los diarios problemas que tiene un periódico que ya son, ya, sino porque ya es padre. Angel Canales y Ana, su mujer, han sido padres de una hermosísima niña hace unos días y los tres están en perfectas condiciones. Decimos lo de los tres porque no se pueden ni imaginar el nerviosismo de nuestro compañero durante todo el día del lunes hasta las 7.30 de la tarde, en que le enseñaron a la pequeña. Toda la plantilla de este diario felicita, pues, a la pareja y a la peque de ojos azules. Enhorabuena, de verdad.

oo0oo

Los medios de comunicación son noticia, y no por lo que hemos escrito antes, sino porque el martes se vio el juicio contra tres ex-militantes de F.N. que irrumpieron en una sesión municipal del Ayuntamiento de nuestra capital el 6 de agosto de 1981 y agredieron a los compañeros en las tareas informativas Santiago y Luis Barra cuando éstos se encontraban en su trabajo de informar. Lo más alucinante de todo, según la información publicada en el semanario "Flores y Abejas" es cuando la defensa de dos de los ex-militantes de F.N. dice que el fotógrafo no llevaba credencial, "por lo que se convertía en un fotógrafo espontáneo y que había tomado la instantánea subrepticamente" (para quien desconozca la palabreja les diremos que significa de manera subreptica, es decir, tomándola ocultamente y a escondidas). Es decir que Luis Barra que se encontraba en el pleno, se debió esconder tras los escaños de sus señorías y desde allí, "ocultamente" disparar la máquina de fotos; de risa. Sin embargo, Luis señaló que no es habitual entre los periodistas colgarse el carnet en la camisa y que si había hecho la fotografía es porque consideraba que lo que allí estaba sucediendo era un hecho noticiable, palabras que desde estas líneas apoyamos totalmente.

oo0oo

Ayer se celebró, en el Ayuntamiento de nuestra capital, pleno municipal con trece puntos en su orden del día, la mayoría de ellos de trámite. Anteriormente, tendría lugar en el Centro Cívico el fallo del jurado en los concursos de carteles para las Ferias y Fiestas de nuestra ciudad, así como del IV Muestra de Teatro Ciudad de Guadalajara, fallo del que informaremos en nuestra edición de mañana.

oo0oo

Las obras que se están haciendo en el paseo de las Cruces son la curiosidad de todos los que allí pasamos. Días llevan trabajando en ello. Ya veremos los resultados.

DARDO

Su uso fuera de España requiere el cumplimiento de las normas legales vigentes sobre viajes al extranjero.



# **S**ólo nuestra tarjeta **Visa** **da crédito a todas** **horas, en todo el mundo.** **Automáticamente.**



El Servicio Automático Internacional 24 Horas que, por primera vez pone en marcha en España la Caja de Ahorros de Madrid, ofrece a los titulares de Tarjetas VISA la posibilidad de disponer de un crédito automático. A cualquier hora del día o de la noche. En los Cajeros 24 Horas de la red CAJAMADRID y en todos los del mundo con distintivo VISA.

Infórmese en cualquier Oficina de la Caja. Le darán la clave para meterse el mundo en un bolsillo.

**Servicio Automático Internacional 24 Horas Cajamadrid.**

 **CAJA DE AHORROS Y MONTE DE PIEDAD DE MADRID**  
**cajamadrid**



**local local local local local**

# SUBEN LOS PRECIOS DEL PAN Y EL AZUCAR



Producto	Precio 1984	Precio 1983	% alza	Producto	Precio 1984	Precio 1983	% alza
Arroz selecto	102,7	84,2	22,0	Melón	151,8	118,1	28,5
Fideos	161,1	138,3	16,5	Sandía	86,6	79,5	8,9
Pan formatos 800 gr.	83,1	77,4	7,4	Manzana Golden	55,6	70,1	-20,7
Galletas María	183,3	151,8	20,8	Pera de agua	60,5	131,7	-54,1
Magdalenas (docena)	107,5	84,1	27,8	Uvas Rossetti	-	-	-
Vacuno 1.º A	701,6	534,4	31,3	Limones	53,6	52,6	1,9
Ternera 1.º A	1.023,1	847,8	20,7	Naranjas Navel	68,7	120,6	-43,0
Añojo 1.º A	860,6	815,4	17,5	Naranjas Valencia late	82,6	123,6	-33,2
Cordero lechal, pierna	753,1	696,4	8,1	Mandarina clementina	-	-	-
Lanar menor, pierna	746,1	624,5	19,5	Mandarina Satsuma	-	-	-
Cerdo magro	499,7	445,2	12,2	Plátanos	110,3	105,4	4,6
Carne de pollo fresca	236,7	171,4	38,1	Lechugas	36,9	31,2	18,3
Jamón curado	1.218,0	1.048,3	16,2	Pimientos	93,2	89,9	3,7
Chorizo puro	807,5	692,2	16,7	Coliflor	74,6	72,3	2,5
Gallos frescos	532,0	532,2	1,7	Repollo	53,8	45,7	17,7
Jurel fresco	161,3	129,4	24,7	Tomates	113,6	58,8	93,2
Pescadilla fresca	547,5	504,3	8,6	Acelgas	48,5	39,2	23,7
Sardinias frescas	119,0	117,8	1,0	Alcachofas	83,9	62,5	34,2
Merluza congelada	473,0	371,0	27,5	Cebollas	74,6	58,1	28,4
Pescadilla congelada	334,5	232,4	43,9	Judías verdes	153,8	140,2	9,7
Bacalao salado mediano	685,6	540,0	27,0	Alubias blancas	180,5	163,3	10,5
Leche condensada	90,7	76,5	18,6	Garbanzos	177,4	175,2	1,3
Leche vaca higienizada	57,5	51,8	11,0	Lentejas	129,0	122,2	5,6
Leche vaca esterilizada	72,5	63,9	13,5	Ajos secos	200,1	227,5	-12,0
Queso manchego	861,6	817,6	5,4	Patatas blancas nuevas	47,4	42,2	12,3
Huevos frescos	135,3	90,8	49,0	Patatas blancas viejas	39,2	39,7	-1,3
Yóгур	25,8	23,1	11,7	Café tostado	235,8	183,5	28,5
Margarina	258,2	229,3	12,6	Azúcar blanquilla	91,0	80,0	13,8
Aceite oliva mezcla	234,1	208,0	12,5	Chocolate con leche	92,9	74,9	24,0
Aceite de soja	110,0	110,0	-	Agua mineral	38,7	33,3	16,2
Aceite de girasol	167,9	150,4	11,6	Gaseosa	30,2	27,3	10,6
Albaricoques	-	183,1	-	Coca-Cola	56,6	51,1	10,8
Cerezas	-	276,1	-	Vino corriente	53,5	50,2	6,6
Melocotones	-	196,2	-	Cerveza	23,6	20,6	14,6
				Brandy	339,3	299,3	13,4

aceptación definitiva.

Así mismo el texto del real decreto incluye la liberación de precios de las piezas, del pan común de pesos inferiores a los 125 gramos, anteriormente la barrera estaba hasta los cien gramos. Igualmente se acordó el mantenimiento de la libertad de precios de los panes especiales siempre que se elabore y se comercialice el pan común en cantidades suficientes para abastecer la demanda. De toda manera compete a las autoridades de las Comunidades Autónomas

establecer los nuevos precios del pan dentro del área de su actuación de acuerdo con las líneas generales establecidas en el presente real decreto.

Por lo que respecta al azúcar, la comisión aprobó también una orden de Presidencia del Gobierno por la que se establece que los precios máximos de venta al público de azúcar blanquilla para las bolsas de 1 kilo serán de 98 pesetas, lo que representa un alza del 7,7 por ciento en relación con las tarifas vigentes.

Días pasados fue aprobado por la Comisión Delegada del Gobierno para Asuntos Económicos, la subida de dos productos básicos de alimenta-

ción, el pan y el azúcar. Según las previsiones el precio del pan se elevaría en un 6,4 por ciento quedando en 89 pesetas el kilo

y el del azúcar un 7,7 por ciento, fijado por tanto el kilo en 98 pesetas. Estos acuerdos serán emitidos al Consejo de Ministros para su

# Comodísimimo.

Así se presenta el Fiat Argenta 84: Comodísimimo. Fiat ha mejorado el modelo Argenta haciéndolo más lujoso, con mayores prestaciones: con más variantes y, sobre todo, más cómodo. Porque conducir en un amplio habitáculo teniendo todo bajo control y dentro de un lujo sin precedentes, es muy cómodo. Porque echar una ojeada al Check-panel y saber rápidamente qué hace falta a su Argenta, es muy cómodo. Porque consumir menos que cualquier coche de su categoría gracias a sistemas como el cut-off, que impide un consumo inútil de carburante en las deceleraciones, es muy cómodo, sobre todo para su bolsillo. Y porque poder elegir entre varios modelos de gasolina o de gasoil sabiendo que todos van a responder a la perfección, es muy cómodo.



Fiat Argenta 84, un coche de élite, conseguido por la tecnología Fiat cómodamente.  
 Argenta "120 i.e.": 1.995 c.c.; inyección electrónica; 122 CV.  
 Argenta Diesel: 2.445 c.c.; 72 CV.  
 Argenta Turbo Diesel: 2.445 c.c.; 90 CV. y turboalimentado.  
 La novedad Fiat para administrar potencia con la mayor economía.



**ARGENTA'84 ...es un FIAT**

autotres, s.a.

C/ FERIA, 1. Téf.: 22 31 00. C/ Francisco Artilo, n.º 16. Teléfono 21 29 00. GUADALAJARA

**LA YUNTA**

Tomando la C-202 y desviándonos en seguida por la carretera que conduce a La Yunta atravesamos los caseríos de Los Cubillejos, tras los que desaparecen las encinas y pinares dando paso a la inmensa llanura cerealística en la que asienta esta población.

En la Edad Media la

villa fue importante posesión de la Orden de San Juan y así la Iglesia exhibe el símbolo sanjuanista en la portada. Es un edificio barroco con gran espadaña y magnífico interior, con órgano histórico y diversos altares y cuadros de interés. También es notable la llamada torre de San Juan, que se levanta en la Plaza Mayor, y

cuya finalidad era de carácter defensivo. Otro edificio curioso es la llamada Casa del Judío, situada en una callejuela entre la calle Mayor y la de la Iglesia, en cuyo portón de grandes losas de piedra encontramos dos estrellas de David, simbolgía y frases en letra gótica.

Una excursión apropiada para aventure-

# RUTAS DE A...

ros y gente crédula es la que sigue la senda que conduce a Odón, donde cerca de la ermita de San Gregorio se alzan los restos de la torre de Mojarán, donde afirma la leyenda que hay

escondido un tesoro nunca desabierto

**CAMPILLO DE DUEÑAS**

Un breve desvío nos sitúa en Campillo, cuyo mayor encanto quizá sea la conservación de sus recias casas tradicionales que forman un armónico conjunto en plaza y calle Mayor. También sorprende el discurrir de un arroyo por el caserío; la iglesia es un ejemplar barroco que conserva el órgano construido en 1785 y retablo mayor de la época, así como imágenes y cuadros de interés.

Un camino de olmos nos conduce a la ermita de Nuestra Señora de la Antigua, edificada sobre los restos de una fortaleza romana, donde la primitiva Compañía de Caballeros de doña Blanca celebraba funciones religiosas.

Dentro del apartado gastronómico hay que citar unas dulces empanadillas de especialidad local conocidas como "tortas de alma" que saben a gloria. Y no lejos de Campillo se alza el puntiagudo perfil rocoso del castillo de Zafra.

**EMBID**

Retornando a La Yunta se sigue la carretera que conduce al límite provincial, donde se toma la C-211, que nos lleva a este caserío de empinadas calles y viejos edificios de piedra caliza con portadas adoveladas y rejas aparatosas.

El castillo, elevado sobre el promontorio de rocas y arenisca, ofrece unas singulares imágenes. La cara norte se conserva con cierta altivez a pesar de las grietas que ponen en peligro su estabilidad; las antenas de televisión que

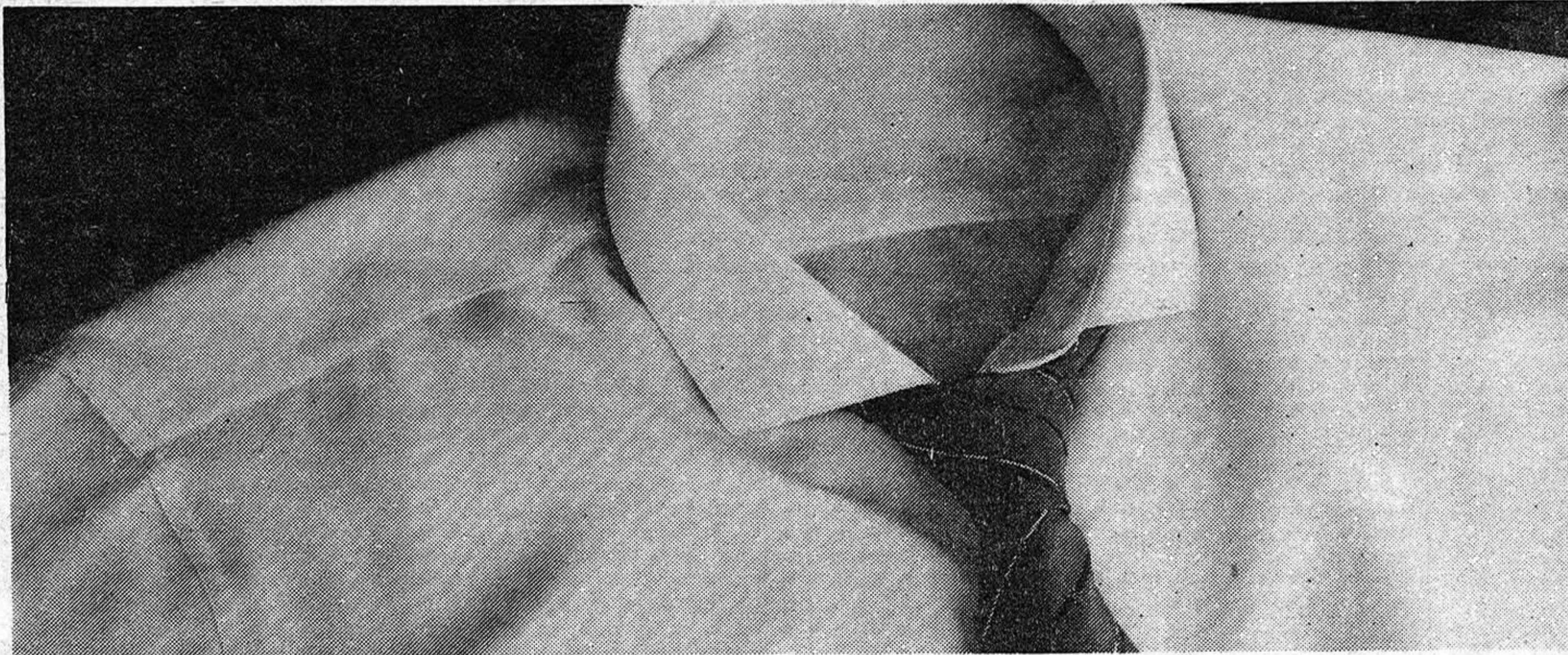

**La última moda italiana se lleva muy bien.**



## LANCIA PRISMA.

Este es el Lancia Prisma. Una moda que está conquistando a los europeos. Porque a todos nos gusta la belleza de la línea, del diseño; sin olvidar la funcionalidad, la comodidad, la categoría. Ningún automóvil incluye en su equipo de serie una tapicería tan exclusiva como la que Ermenegildo Zegna ha diseñado para Lancia Prisma.

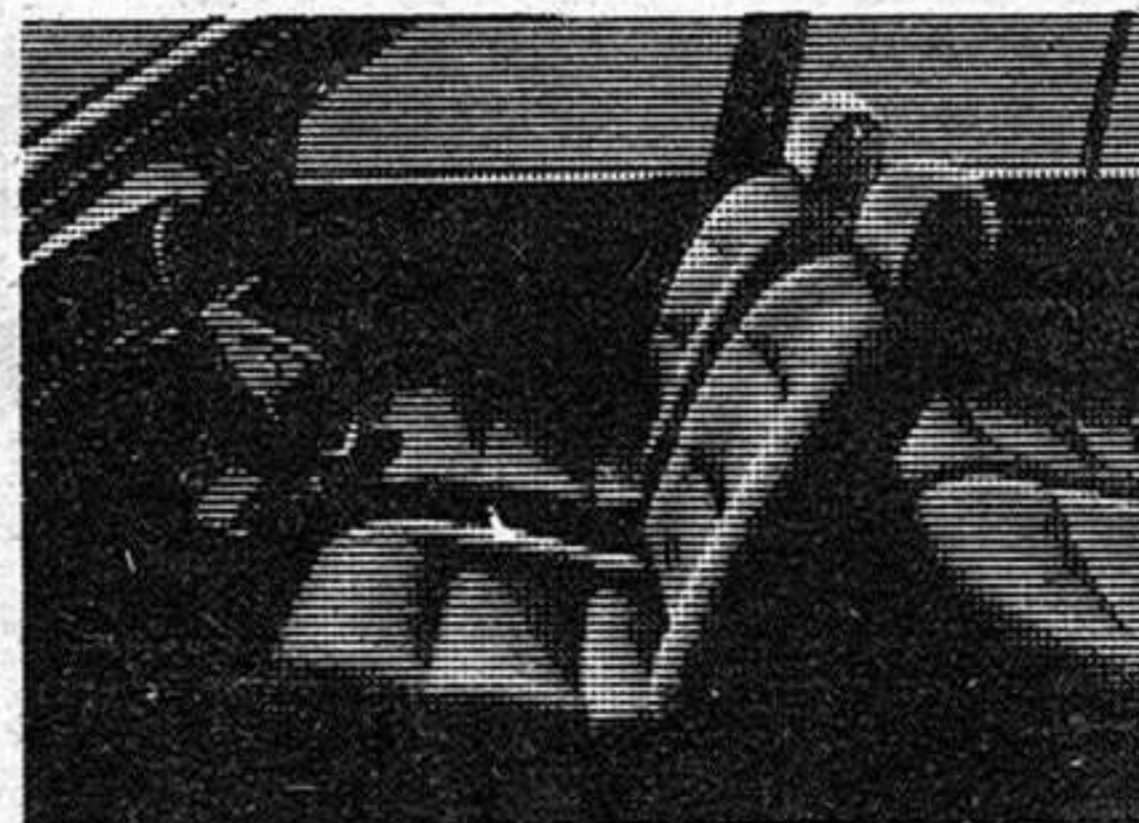

Definitivamente, si quiere que su estilo le acompañe a donde vaya, no olvide que el Lancia Prisma se lleva muy bien; es la última moda italiana. 1.600 c.c.; 105 Cv.; 5 velocidades. Vel. Máx.: 180 Km/h.; Check - Panel; Encendido electrónico; Cristales atérmicos; Alzaeristales electrónicos.

**la diferencia de viajar en LANCIA.**



autotres, s.a. C/ Ferial, 1. Téf.: 22 31 00.

C/ Francisco Artilo, n.º 16, Teléfono.: 21 29 00 GUADALAJARA

GRUP BARRIO



# DAR Y VER

humillan su silueta; sin embargo, la torre del homenaje y la zona de cubos y muros que corresponden al terreno rocoso es pura ruina.

La iglesia de Santa Catalina es un buen ejemplo renacentista, con esquinas y torre de piedra de sillaría, que atesora un interesante retablo dedicado a San Francisco. Las tablas, que aún sitúan en los primeros años del siglo XVII, están en la línea de la pintura bajo-aragonesa rural. El altar que emmarca las tablas es de concepción plateresca, con abundante decoración en todos sus elementos. Especial mención merece una interesante cruz parroquial de bronce del siglo XIII con la imagen de Cristo.

Finalmente, hay que destacar varias casonas notables: la de los Villaquirán, la "Casa de la puerta herrada" o de los Sanz Rillo y la de los Martínez o "Casa del Vínculo".

También hay que apuntar a Embid el mérito de conservar su antigua picota y la fortuna de contar con una ermita popular en delicioso paraje junto a un arroyo y rodeada de frondosa alameda.

## TORTUERA

La imensa llanura cerealística nos ofrece el oasis de Tortuera, villa con un variado repertorio de casonas nobiliarias, entre las que destaca la de los López Hidalgo de la Vega, auténtico palacio de principios del siglo XVII situado en lo más alto de la villa y aislado de otras construcciones. Tiene una fachada de mampostería reforzada con sillar en las esquinas, basamentos y vanos, con alero simple de ladrillo. Llama la atención el

escudo familiar y un buen conjunto de meritorias rejas en la fachada y en el costado oriental del edificio; el costado occidental corresponde al patio, delimitado por un altísimo paredón rematado en almenas. La casona palacio de los Romero de Anayas, del siglo XVIII, está situada en el extremo oriental del pueblo y lo más característico de su primitivo trazado es el escudo familiar sostenido por dos figuras de niños apoyados sobre la furiosa cabeza barbada de un viejo.

La plaza Mayor, cuadrada, de grandes dimensiones y centrada por una gran olma, es un buen logro del urbanismo molinés; tres de sus lados están ocupados por edificios nobles de los siglos XVII y XVIII, entre ellos el más notable es la casona palaciega de los Moreno, con sillar bien tallado y portón rematado con escudo de armas. El lado restante está ocupado por la iglesia, que constituye un magnífico edificio renacentista de tres naves, amplio cruceiro, pilastras y pilares del estilo, sencilla fachada de línea clásica y cuadrada torre de piedra coronada por un simple tejadillo a cuatro aguas.

Otros elementos arquitectónicos periféricos interesantes de Tortuera son: el hito de las Animas, la picota y la ermita de Los Remedios.

## CILLAS

En el cruce de la C-211 y C-202 se encuentra el lugar de Cillas, situado en las faldas de un cerro cuyo caserío se agrupa en torno a su iglesia, de bella espadaña, en lo más alto del pueblo. Existen además una

casona nobiliaria con escudo de armas, un interesante hito o pairón junto a la carretera y, en las inmediaciones, una pradera con abundantes olmos, a cuya sombra se alza la ermita de la Soledad.

A unos cinco kilómetros de Cillas, en dirección a Milmarcos, se encuentra, al borde de la carretera, el santuario de la Concepción, donde ya se daba culto a la Virgen Inmaculada cien años antes del dogma y recibió del Papa León X la prerrogativa de poder celebrar misa a las doce de la noche la víspera de la festividad de su titular.

## FUENTELSAZ

Dejando por el momento al margen el desvío de Milmarcos avanzamos hacia la frontera aragonesa encontrando el caserío de Fuentelsaz, punto defensivo con ruinoso castillo en lo alto de unas rocas al norte del pueblo.

Fuentelsaz conserva una iglesia con ábside románico con canchillos de talla zoomórfica; en la plaza de Abajo, entre altos olmos, hay una fuente circular con cuatro caños y remate de ornamentación barroca, y en el capítulo de casonas palaciegas hay que destacar cuatro edificios señoriales en cuyas portadas campean los escudos de sus orgullosos dueños. El de los Gálvez ofrece además del singular escudo una gran balconada con molduras barrocas y magníficas rejas en sus ventanas.

## MILMARCOS

A poca distancia de Fuentelsaz se encuentra la villa de Milmarcos, que hay que visitar con calma en los suaves días de primavera-verano.

La plaza Mayor es uno de los más atractivos ejemplares del urbanismo molinés. Destacan sobremanera dos olmos centenarios, con tan altos

vuelos que uno de ellos cobija bajo sus ramas el tejado de la casa concejil; entre los copulos olmos se levanta una fuente monumental y rumorosa. El edificio del Ayuntamiento consta de una gran arquería en la plaza baja y galería alta con el escudo concedido a Milmarcos por el monarca Carlos II en 1679. En la misma plaza se alza el magnífico palacio de los López Montenegro: portada con arco semicircular adovelado, buen escudo barroco, balcón esquintero con magnífica balaustrada de hierro forjado, múltiples rejas de complicada tracería cubriendo ventanas y balcones e interior con amplio portal, del que parte la escalera apoyada en los hombros de un monstruoso diablenco en lucha con un ángel.

La iglesia es un magnífico edificio renacentista levantado en el tránsito de los siglos XVI al XVII. Presenta elegante portada con hornacina que muestra una talla muy antigua de san Juan, torrespaña a la que se sube por escalera adosada al muro y ábside de planta poligonal. El interior presenta una gran riqueza decorativa en lo arquitectónico, a lo que hay que añadir la pervicencia de diversos retablos renacentistas y barrocos con tallas y pinturas de gran calidad. El grandioso retablo del altar mayor es una obra espléndida del manierismo del siglo XVII, cuya iconografía constituye un magnífico ejemplo de la mejor escultura aragonesa de la época. También hay que señalar entre los tesoros de esta iglesia una pila bautismal románica, un extraordinario órgano barroco del siglo XVII y unas buenas cerrajas de la misma época en las puertas de entrada. Otros edificios religiosos de Milmarcos son la ermita barroca

de Jesús Nazareno a un extremo del pueblo con altares y adornos barrocos de interés y la ermita renacentista de la Virgen de la Muela en la plaza de la Muela.

Entre las numerosas casonas y palacios hay que destacar el de los García Herberos, del siglo XVIII, uno de los mejores del Señorío, con fachada de tres cuerpos de elegantes proporciones con portón adintelado, balcón y remate con noble escudo; el interior está muy bien conservado. Otras casonas notables no citadas son la de los Angulo, que llaman "la posada vieja", la de los López-Celada, la de los López Olivas, todas ellas con portadas nobles timbradas con los escudos de sus dueños. Otros monumentos curiosos de Milmarcos son la torre del reloj, el ruinoso caserón de la Inquisición con su temible escudo y el teatro Zorrilla, evocador de tiempos más prósperos para la villa.

Tan densa exploración monumental requiere una pausa gastronómica para reponer fuerzas y nada mejor en este lugar que un buen plato de las típicas "migas con chorizo" en la fonda David o en casa de Carmen Iturbe. En lo relativo a fiestas tradicionales cabe señalar la repuesta presencia de los "coraceros", que con sus características corazas, picas y vestimenta ponen una nota de exotismo en la Semana Santa milmarqueña.

10 MILLONES DE NIÑOS SE HAN CONVERTIDO EN TULLIDOS FÍSICOS Y MENTALES. TU PUEDES AYUDARLES HACIENDOTE SOCIO DE



**Unicef**

Fdez. Iparraguirre, 12, 2.º.  
Tel.: 23 29 86. Guadalajara.

# REGALO-FAMA/SEPTIEMBRE 84. NUEVA CONVOCATORIA

Del 4 al 7 de septiembre se celebrará, en los Recintos de la Casa de Campo de la Institución Ferial de Madrid -IFEMA- una nueva edición del Salón del Regalo, REGALO FAMA/SEPTIEMBRE 84, en la que participarán 400 firmas expositoras representantes de 63 grupos de oferta. La superficie útil de exposición será de 16.000 metros cuadrados.

La convocatoria de esta nueva edición de Septiembre -el Salón celebró su anterior edición en enero de este mismo año- ha sido la respuesta de IFEMA a las múltiples peticiones expresadas desde el Sector del Regalo, representado tanto por el colectivo de expositores como por el de los visitantes compradores.

Las fechas de celebración de esta edición de septiembre han sido consideradas como idóneas por los industriales expositores y por los compradores nacionales e internacionales, pues marcan el segundo ciclo de reposición del comercio del re-

gallo, cercanas ya las Navidades.

REGALO FAMA, a pesar de su carácter nacional, tiene un extraordinario atractivo para el comerciante extranjero quien lo considera ya un Certamen plenamente integrado en el circuito europeo de Ferias del Sector. No se ha descuidado, sin embargo, una amplia campaña de promoción internacional llevada a cabo por la Organización del Certamen. De los resultados de ésta puede deducirse que la presencia internacional será numerosa y cualificada. En cuanto a los visitantes nacionales se han registrado ya múltiples demandas de información lo que permite augurar un incremento en las cifras alcanzadas en las convocatorias pasadas.

REGALO FAMA cuenta, para el próximo mes de septiembre, con dos grandes novedades. La convocatoria de los PREMIOS JANÓ, en sus apartados de "Diseño industrial e innovación creativa" y "Del consumidor", cuyas bases ser harán públicas en breve, es

una de ellas. La segunda novedad es la celebración de las I Jornadas Técnico-Comerciales para industriales, agentes comerciales y detallistas del sector del regalo. Para participar en estas Jornadas ya se están recibiendo numerosas inscripciones.

Los 63 grupos de oferta, de los que es escaparate este Salón, lo convierten en uno de los más completos de cuantos se celebran en España. Todo tipo de regalo tiene su lugar en REGALO FAMA, desde el tradicional al de vanguardia, pasando por multitud de objetos de uso habitual presentados en su versión más actualizada. El comprador tiene donde elegir -de acuerdo con las necesidades, gusto y economía de su clientela particular- dentro de un amplísimo muestrario.

La Institución Ferial de Madrid, organizadora del acontecimiento, prepara, con REGALO FAMA, la reanudación de la actividad ferial tras el paréntesis veraniego.

## NOTICIAS DE LA EMIGRACION

En los primeros días de 1985 entrará en vigor una nueva ley sobre nacionalidad holandesa. En el futuro, al igual que ahora son holandeses los hijos de padres holandeses, lo serán también los hijos de madre holandesa. Con ello se producirán casos de doble nacionalidad. Los nietos de inmigrantes al nacer en Holanda tendrán también la nacionalidad holandesa.

Hasta ahora se lo graba de una forma rápida la nacionalidad, con una declaración en el caso de mujeres extranjeras que se casaban con holandeses. Como se

daban muchos matrimonios sólo con la intención de obtener la nacionalidad holandesa, va a suprimirse esta modalidad rápida de obtener la nacionalidad. La mujer extranjera tendrá que hacer en el futuro el mismo trámite que hasta ahora hacen los extranjeros casados con holandesa, o extranjeros en general que desean tener la nacionalidad holandesa.

Los niños extranjeros que hayan nacido en Holanda pueden optar por la nacionalidad holandesa al cumplir los 18 años.

Los niños extranjeros de madre holande-

sa también pueden optar por la nacionalidad holandesa. La madre puede optar por esa nacionalidad, en lugar de su hijo, en el caso de que éste no haya cumplido los 18 años de edad.

Posteriormente y sólo hasta los 21 años de edad pueden optar los jóvenes personalmente. Este derecho de opción estará vigente solamente durante tres años a partir del momento en que entre en vigor esta ley, momento en que automáticamente serán holandeses los hijos de madre holandesa.

## PROGRAMACION DE SER GUADALAJARA

### DE LUNES A VIERNES

08,45: Al día.  
11,00: Ser Guadalajara Musical.  
13,00: Informativa de la 1 (Informativo de Guadalajara).  
14,30: Informativo de las 2,30 (Informativo nacional).  
15,00: Ser Guadalajara Musical.  
17,00: Cita a las Cinco.  
18,00: Ser Guadalajara Musical.  
20,00: Informativo de las 8 (Informativo de Guadalajara).  
20,30: Grande entre los Grandes.  
22,00: Informativo de las 10 (Informativo nacional).  
22,10: La Noche es joven.  
22,30: Angel Alvarez.  
23,00: Hora 25.  
00,30: El loco de la colina.  
03,00: De la noche a la mañana.  
06,00: El Despertador.  
07,00: Matinal Ser.  
NOTA: A todas las horas se ofrecen boletines informativos.

### SABADOS

08,45: Por fin, Fin de semana.  
11,00: Super Baby.  
12,00: Sorteo Lotería Nacional.

12,45: Pájaro que vuela...  
14,30: Informativo de las 2,30 (Informativo Nacional).  
15,30: Ser Guadalajara Musical.  
16,00: Gran Musical.  
17,00: Ser Guadalajara Musical.  
22,00: Informativo de las 10 (Informativo nacional).  
22,10: La noche es joven.  
22,30: Angel Alvarez.  
23,00: Hora 25.  
01,00: Gran movida.

### DOMINGO

08,00: Ser Guadalajara Musical.  
12,00: Gran Musical.  
13,00: Ser Guadalajara Musical.  
14,30: Informativo de las 2,30 (Informativo nacional).  
15,30: Ser Guadalajara Musical.  
22,00: Informativo de las 10 (Informativo nacional).  
22,10: Adios Domingo, adios.  
22,30: Canciones de otro tiempo.  
23,00: Hora 25.  
00,00: Extra deportes.  
01,00: Enigmas.  
03,00: De la noche a la mañana.

*Anuncios por palabras*

**ANUNCIO NORMAL, 10 PESETAS LA PALABRA  
CON RECUADRO, 500 PESETAS**  
Los anuncios en Cogolludo, 36, Tel.: 22 48 03  
**LA PRENSA ALCARREÑA**

### BINGO

• **BINGO CLUB DEPORTIVO GUADALAJARA** (Reinoso, 2). Horario: 5 a 3. Excelente servicio. Aire acondicionado. Restaurante hasta las 3.

### VARIOS

• **¡SIN ELECTRICIDAD!** o con ella **SU NEVERA**. Tres años de garantía. Tfno: 22 78 78.

• **PRECISO** pastores de oveja finca próxima Madrid. Sr. Oporto, calle Esprónceda, 12. Madrid.

• **NECESITO** persona para llevar un ganado de viernes a lunes. Sueldo a convenir. Teléfono 21 19 84 (de 11 a 12 noche).

• **QH. QUINIOLA HIPICA.** Sellamos en Bodega DEL REY. C/ Alcalá de Henares, 12. GUADALAJARA.

Limpiezas  
**SIGÜENZA**  
Trav. de San Roque, 3. Teléfono 22 10 00. Guadalajara.

• **SEGUROS GENERALES.** Camiones. Turismos. Tractores. Tfno.: 22 40 58. Virgen del Amparo, 16-18, 1.º Izda.

• **ESPECIALISTAS EN REVESTIMIENTOS DE PISCINAS.** Llámenos al Tfno.: 22 33 15. Guadalajara.

• **IMPERMEABILIZACIONES** garantía. Llámenos 22 78 78.

• **EN HUMANES VENDO CASA** con parcela de 2.000 metros cuadrados, agua, luz, teléfono, alcantarillado, garaje y pozo. Teléfono: 279687.

**VALGO  
500  
PESETAS**

Jueves, 19 de Julio de 1984



Ambulancias	21 10 74
Policia	091
Comisaria de Policia	22 51 11
Gobierno Civil	22 52 61
Policia Nacional	22 02 41
Policia Municipal	21 10 09
Guardia Civil	22 31 58
Guardia Civil de Tráfico	22 16 90
Ambulatorio de la S. S.	21 17 68
Residencia de la S. S.	22 88 00
Casa de Socorro	21 24 40
Cruz Roja	22 17 88
Donantes de Sangre	22 43 43
Bomberos	21 20 80
Taxis	21 22 45
Ayuda mecánica permanente en carretera	22 11 00
Oficina de información municipal	21 31 02

## HORARIO DE TRENES

GUADALAJARA - MADRID-At.		MADRID - At. - GUADALAJARA	
Salidas-Llegadas	Salidas-Llegadas	Salidas-Llegadas	Salidas-Llegadas
5,43	6,40	14,53	15,50
6,03	7,00	15,11	16,10
6,33	7,33	15,33	16,29
6,53	7,50	16,13	17,10
7,13	8,10	16,33	17,30
7,33	8,30	17,03	18,00
8,03	9,00	17,33	18,30
8,23	9,20	17,53	18,50
8,53	9,50	18,13	19,10
9,13	10,10	18,33	19,30
9,39	10,25	18,53	19,50
9,53	10,50	19,33	20,30
10,33	11,30	19,53	20,50
11,13	12,10	20,25	21,25
11,33	12,30	20,53	21,50
11,53	12,50	21,13	22,10
12,33	13,30	21,33	22,30
12,53	13,50	21,53	22,50
13,33	14,30	22,03	23,00
14,08	14,55	22,28	23,15
14,13	15,10	22,33	23,30
14,33	15,30		

## EMISORAS DE RADIO

**RADIO GUADALAJARA.** Red de emisoras  
Rato: 94.7 megaciclos, frecuencia  
modulada.  
**RADIO SER GUADALAJARA: 88.6**  
Megaciclos, frecuencia modulada

## Autocares de línea

**Empresa Flora Villa, S. A.**  
Madrid-Trillo-Zaorejas-Saelices de la Sal: 8.45 y 15 horas.  
Guadalajara-Trillo: 10 y 16.10 horas.  
Guadalajara-Brihuega: 13.30 y 19.00 horas.

**Empresa Continental**  
Guadalajara-Madrid: 10, 14.30 y 18.15 horas.  
Madrid-Guadalajara: 7.30, 13.15 y 15 horas.  
Madrid-Guadalajara-Jadraque-Soria: 8.45 y 16 horas.  
Soria-Jadraque-Guadalajara-Madrid: 10.30 y 15.30 horas.

**Empresa Samar**  
Madrid-Guadalajara-Molina de Aragón-Teruel: 7.45 y 15 horas.  
Llegan a Guadalajara a las 8.45 y 16 horas.  
Llegan a Molina de Aragón a las 17.45 horas.  
Teruel-Molina de Aragón-Guadalajara-Madrid: 8 y 14.30 horas.  
Llegan a Molina de Aragón a las 9.45 y 16.15 horas.  
Llegan a Guadalajara a las 11.45 y 18.15 horas.

**Empresa Vázquez**  
Madrid-Guadalajara-Molina de Aragón: 14 horas.  
Pasa por Guadalajara a las 14.50 horas.  
Llega a Molina de Aragón a las 17.45 horas.  
Molina de Aragón-Guadalajara-Madrid: 8.30 horas.  
Llega a Madrid a las 12 horas.  
A las 10 y 16.30 salen de Alcolea del Pinar hacia Sigüenza.

## Farmacias de guardia:

HOY.- Fernando Bolaños Buner.  
Colonia Sanz Vázquez, 1.

CUPON PRO-CIEGOS 2413

## PRIMERA CADENA

- 13,30 Carta de ajuste. Raimon.
- 13,45 Programa regional.
- 15,00 Telediario. Primera edición.
- 15,35 Cuentos del mono de oro. «La señora de las grandes apuestas».
- 16,25 Tour de Francia.
- 17,00 Mickey y Donald.
- 17,30 Vuelta Ciclista a Galicia. Final.
- 18,00 Barrio Sésamo.
- 18,30 De Olimpia a Los Angeles.
- 19,30 La tarde.
- 20,30 De película. «Un festival y una semana». Muestras cinematográficas de León y Barcelona.
- 21,00 Telediario. Segunda edición.
- 21,35 Caída y auge de Reginald Perrin. Cap. 3.

- 22,05 La orquesta. Programa en directo, desde Barcelona, con entrevistas y música.
- 23,05 Documental. «K-2», programa de producción propia sobre la expedición española a la segunda cumbre más alta del Planeta, con 8.611 metros.
- 0,05 Telediario cierre.
- 0,10 Despedida y cierre.

## SEGUNDA CADENA

- 18,45 Carta de ajuste. «Cuarteto plateresco», Julio Gómez.
- 18,56 Toros. Desde la plaza de La Línea.
- 21,05 Fila-7. Monográfico sobre Alfred Hitchcock.
- 22,05 Cine-club. Cortometraje: «Walterio y yo». Ciclo Alfred Hitchcock (etapa inglesa): «Lo mejor es lo malo conocido» (1932). Intérpretes: Henry Kendall, Joan Barry, Percy Marmont, Betty Amann y Elsie Randolph.
- 0,00 Telediario-3.
- 0,30 Teledeporte.
- 0,45 Despedida y cierre.

JEROGLIFICO

—¿Cómo se cotizan esas acciones?

JEROGLIFICO

—Célebre cuadro

## BOLETIN DE SUSCRIPCION

D. ....  
calle ..... núm. .... piso .....  
Localidad .....  
Provincia ..... Teléfono .....

### LA PRENSA

Se suscribe al diario LA PRENSA por el período de un .....  
Y PRORROGABLE HASTA NUEVO AVISO.  
Indique con una cruz (X) la forma en que abonará su suscripción.

Giro postal núm. .... impuesto con .....  
fecha: .....  
 Cheque adjunto, núm. ....

Firma

### PRECIO DE SUSCRIPCION

Anual: 7.750  Semestral: 3.875

ENVIE ESTE  
BOLETIN A

**LA PRENSA**

Calle Cogolludo, 36  
GUADALAJARA

Tel.: 22 65 97.

AZUQUECA DE HENARES

## EL PROGRAMA DE FESTEJOS, CONFECCIONADO

La programación de las fiestas de Azuqueca de Henares ha sido ya ultimada y desde estas líneas les ofrecemos un avance de la misma.

Antes de nada, este 24 de julio se elegirá la reina de las fiestas en medio de una verbena que se celebrará en la plaza del Ayuntamiento azuquense por la noche.

Las fiestas serán del 15 al 23 de septiembre y se contará con cinco charangas el día de cabalgata de carrozas, 16, con una banda de música y desfile de azafatas de fiesta, o "majorettes".

Acudirán tres grupos musicales. El primero y fuera de programa, Medina Azahara, el 14, viernes, a las 9,30 de la noche; se pondrán cuñas radiofónicas para anunciar su concierto en las emisoras de los alrededores. El segundo en actuar será "Los amigos de Ginés", grupo dedicado a las sevillanas y las rumbas: será el 18, martes. Y por último, los populares Nuevo Mester de Juglaría cantarán el sábado 22 por la noche a las 23 horas.

Para los niños y para los ancianos se ofrecerán sendas obras de teatro, a representar en la Casa de la Cultura.

Por otra parte, en la plaza de toros, todas las noches diversas orquestas y grupos populares tocarán música de baile para el público asistente.

Así mismo, todas las mañanas se correrán los encierros y por las tardes se lidiarán toros de

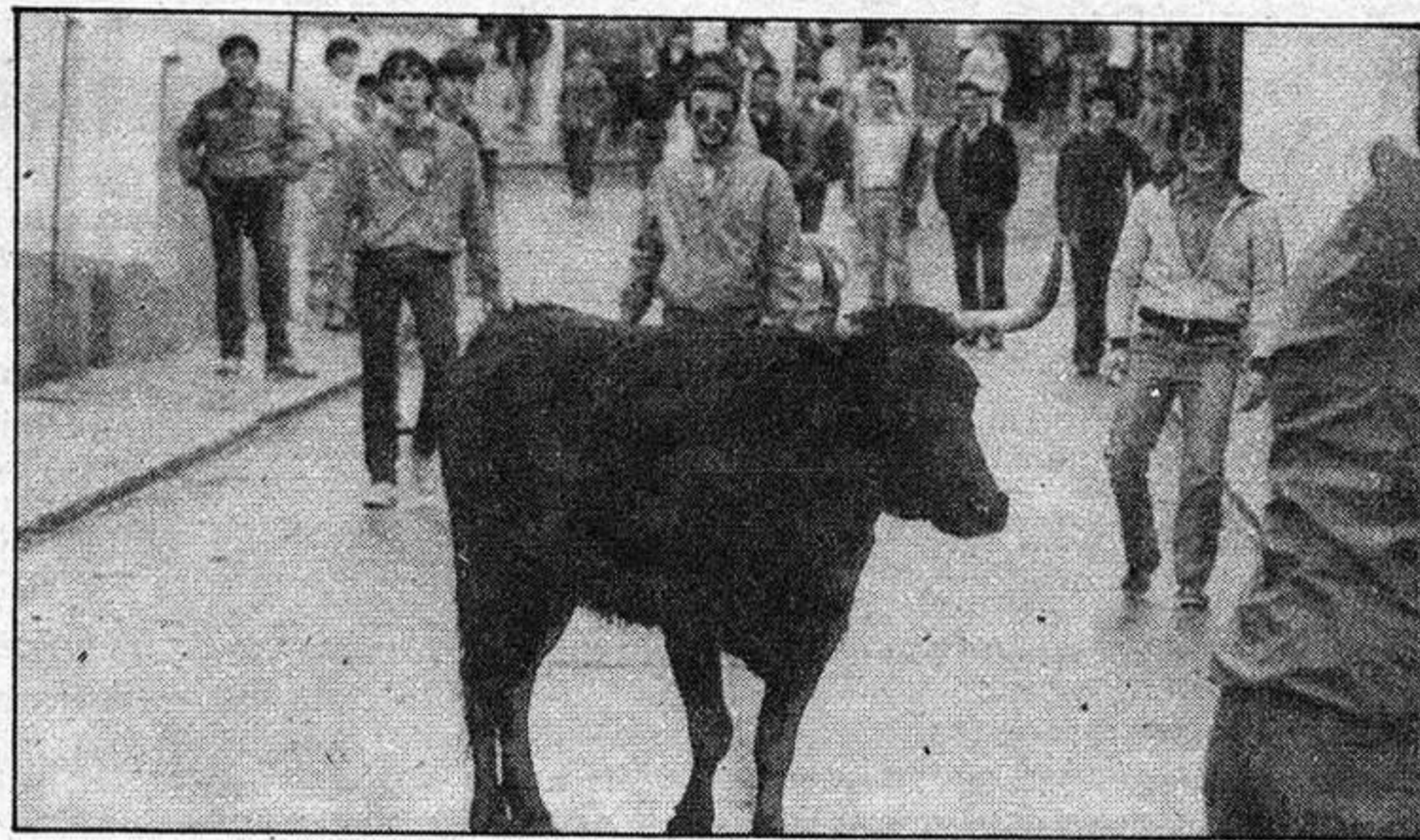

Víctor Aguirre, 12 en total, y 12 vaquillas también. Los toreros todavía no están contratados, pero se seguirán criterios de ahorro en la elección.

Y en cuanto a los deportes, hay para todos los gustos: fútbol-sala, baloncesto, ciclismo por un circuito callejero, hasta ping-pong, en la semana anterior y en la de las fiestas.

### CASA DE CULTURA

En la Casa de la Cultura se están proyectando diversas películas, a razón de dos semanales, una para todos en general y otra para los niños, los miércoles y los sábados. Próximamente se proyectará "En tierra de Sandino", y "El Príncipe Valiente", el héroe del cómic, para los niños.

Otras actividades últimas han sido una exposición de pintores locales, y la actuación de la Banda Juvenil de Alovera. Próximamente se va a poner en marcha un curso de artes manuales para mujeres de jubilados y ancianas. También está la biblioteca, que este mes de julio cierra por vacaciones

e igualmente, se dedicará a reordenar aquellos caóticos archivos.

Luego, muchos proyectos: a partir de mediados de octubre se tiene intención de poner en funcionamiento clases de marquetaría, solfeo, ajedrez, tal vez idiomas; se intentará levantar una escuela de teatro, y echará a andar el cineclub, con socios y todo, alternando el programa para cinéfilos con películas para el público en general.

También se ha puesto en servicio una asistente social para los jubilados en régimen de media jornada.

### CMP: CIERRE PACTADO

En otro orden de cosas y aunque la información no es exhaustiva, en el terreno laboral, C.M.P. es noticia. Se sabe que el expediente de cierre se ha pactado con los trabajadores llevándolo un abogado de Madrid y otro de Guadalajara, independientemente de los sindicatos. Parte de la indemnización la pagará el Fondo de Garantía Salarial.

Félix RODRIGUEZ

EL MARTES, EL FUEGO, PROTAGONISTA

## TRES INCENDIOS EN EL MISMO DIA

Tres incendios se produjeron en el mismo día, el martes, en varios puntos de la provincia, si bien no hay que lamentar grandes daños ni pérdidas. El primero de ellos tuvo lugar, pasadas las 2 de la tarde, en el paraje Camino de Valdenuño, en el término municipal de El Casar. Fueron pasto de las llamas unas trece hectáreas de trigo, cebada y rastrojera, propiedad de varios vecinos de dicha localidad.

El fuego quedó extinguido a las 4,30 de la tarde, dos horas después de haberse producido, interviniendo cien vecinos de El Casar y fuerzas de la Guardia Civil. Los daños ascienden a 650.000 pesetas. Parece ser, aunque todavía no ha podido verificarse, que la causa del incendio fue la punta de un cigarro arrojada por un transeunte.

Posteriormente, a las 7 de la tarde, se declaró un incendio en el edificio Príncipe Chaverri del

término municipal de Carrascosa de Henares, propiedad del vecino de Madrid J.J.G.D. Tanto utensilios como ropa que se encontraba en el interior del edificio fue pasto de las llamas, ascendiendo los daños a unas 150.000 pesetas. Por el momento, se desconoce la causa que provocó el fuego.

Finalmente, el tercer incendio del martes, 17 de julio, se declaró a las 9,30 de la noche en el paraje La Toledana, perteneciente igualmente al término municipal de El Casar. En esta ocasión, se quemó una hectárea de trigo, propiedad de P.L.E., vecino de la citada localidad, ascendiendo los daños a unas 84.000 pesetas.

El fuego quedó extinguido, con la ayuda de 60 vecinos de El Casar y la intervención de la Guardia Civil, a las 10,30 de la noche. La causa de la iniciación del fuego fue la rotura del eje de una máquina cosechadora.

### ACLARACION

El pasado martes, día 17, publicábamos en nuestra última página una rectificación del alcalde de Pastrana, Antonio Alegre, quien realizaba una serie de puntualizaciones sobre otra noticia que había publicado con anterioridad bajo el título "El alcalde obligó al portavoz socialista a votar en su favor o abstenerse". Antonio Alegre señalaba que la noticia no obedecía a la verdad, explicando los motivos y, por motivos de espacio, no apareció el final de su rectificación que a continuación transcribimos:

"Quiero advertir que esta nota no tiene la finalidad de entablar una polémica sobre el asunto y simplemente tiene el carácter de unas puntualizaciones obligadas, siendo estas las únicas que haré en evitación de discusión alguna y me remito en lo sucesivo al acta del pleno".