Mediterráneo

EL DIARIO DE CASTELLON

Director: LUIS HERRERO ◆ MARTES, 9 DE JUNIO DE 1981 ◆ Pesetas: 25

Decorar no solo es amueblar. Unicamente el buen gusto de algunas personas apreciara esta diferencia.

rubert mobiliario

IMAGEN DE MARCA
Ctra. Valencia-Barcelona, Km. 60,8 - Telfs. 52 04 85 y 52 09 16
VILLARREAL (CASTELLON)

Miterrand, tras los pasos de Giscard

FRANCIA DENIEGA LA EXTRADICION DEL ETARRA LINAZA

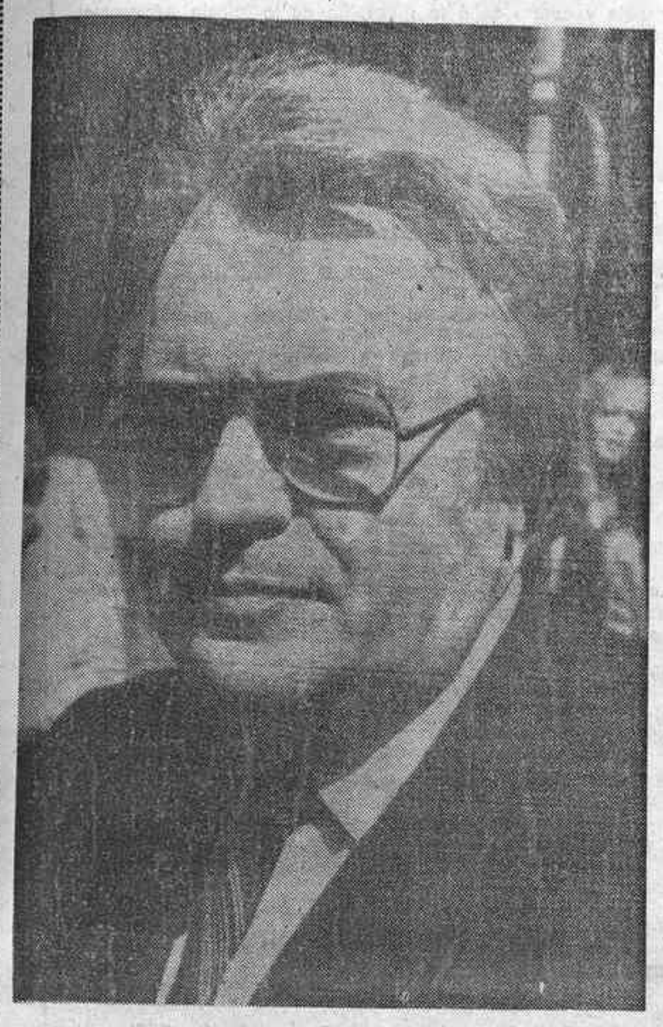

Mauroy, ministro de Exteriores galo, declara que su país es tierra de asilo para los proscritos políticos

Pierre Mauroy, primer ministro francés, anunció ayer la negativa del Gobierno galo a la petición española de extradición del terrorista vasco Tomás Linaza.

«Francia es la patria de los derechos humanos y tierra de asilo para los proscritos políticos, según su tradición, y lo seguirá siendo», declaró Mauroy en el transcurso de una rueda de Prensa celebrada en Lille, aunque prometió más rigor en cuanto al control del movimiento terrorista vasco en Francia.

Inmediatamente después de conocerse la noticia el ministro español de Asuntos Exteriores, José Pedro Pérez Llorca, convocó urgentemente al embajador francés en Madrid, Raoul Delaye, con quien se reunió en el Palacio de Santa Cruz para tratar del tema.

(PAG. 13)

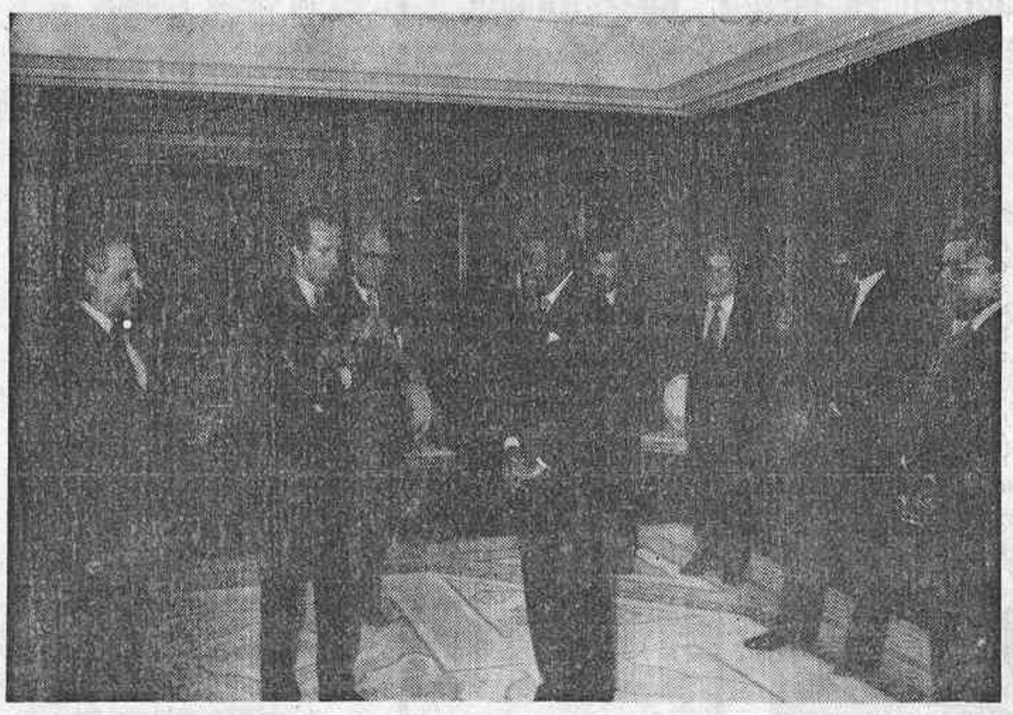

El Rey don Juan Carlos concedió ayer una entrevista al Secretario general de la O. U. A. Edem Kodjo

Regresaba a Madrid, tras visitar Canarias

El avión en que viajaba el secretario general de la OUA, amenazado de bomba

Tuvo que retrasarse su entrevista con el Rey

El avión en que viajaba de Las Palmas a Madrid el secretario general de la Organización para la Unidad Africana, Edem Kodjo, tuvo que realizar ayer un aterrizaje forzoso en el aeropuerto de Sevilla, tras haberse transmitido por radio desde el aeropuerto canario la noticia de que podía haber sido colocada una bomba a bordo del aparato.

Después de haberse registrado el avión sin encontrar artefacto explosivo alguno, Kodjo, acompañado por el secretario de Estado español para Asuntos Exteriores, Robles Piquer, regresaron a Madrid.

Ya en la capital de España, el secretario general de la OUA fue recibido por Su Majestad el Rey don Juan Carlos. La recepción, que sufrió un retraso sobre el horario previsto debido al incidente del avión, tuvo lugar tras un almuerzo ofrecido por el señor Robles Piquer a Kodjo al que asistieron los parlamentarios canarios y personalidades de aquellas provincias.

(PAGINA 14)

INSOLITO

HIPNOSIS

Ocurrió el domingo por la noche, en un célebre «Pub» del Grao de Castellón. Estaba anunciada la actuación de un conocido hipnotizador, y la gente se congregó, algunos escépticos y otros crédulos, para asistir a la sesión. Hacía buena noche. Verdaderamente, el espectáculo venció la resistencia escéptica de muchos de los asistentes. Louis —que así se llamaba el hipnotizador— consiguió dormir a seis personas que voluntariamente se prestaron al juego. Con distintos grados de obediencia, cada una de las seis reaccionaba a sus estímulos. Remaban como si estuvieran en una barca, consumían, a granel, copas imaginarias, reían hasta no poder más, percibían olores pestilentes o tocaban el piano. Algo que, visto en vivo, se sale de lo común.

Hubo en la sala un silencio de expectación cuando Louis anunció a la concurrencia que iba a colocar en cada uno de los hipnotizados unas gafas de plástico y sin cristal, a través de las que, a la orden de su voz imperativa, se podía ver a todo el auditorio completamente desnudo. Quien más quien menos sintió, en aquel momento, un cierto resorte de pudor, y comenzó a parapetarse, discretamente, detrás de algún objeto opaco en previsión de la veracidad del experimento.

Y efectivamente, Louis ordenó a cada una de las seis personas que se encontraban en trance hipnótico, que abriera los ojos y que viera completamente desnudos a los asistentes a la atracción. Afortunadamente para más de uno, y por desgracia para el prestigio del hipnotizador, aquel fue el único experimento fallido. No surtió efecto en ninguna de las seis personas. Hubo, en el fondo, un cierto respiro de alivio.

Lo propiamente insólito, sin embargo, ocurrió después. Cuando Louis quiso dar por finalizada la sesión, pronunció la frase de ritual, ordenando que despertasen y que olvidasen todo cuanto había sucedido. Contó hasta tres, dio una palmada, sopló en la cara de cada uno de los seis voluntarios y todos despertaron. Todos, no. Menos uno. Los cinco se habían sentado ya en sus respectivos asientos, entre las mesas del «Pub» y Gonzalo, el sexto hipnotizado, seguía sobre la tarima del escenario plácidamente dormido. Louis volvió a repetir su frase de ritual, volvió a dar la consabida palmada y el soplido sobre la cara del dormilón, y Gonzalo, por toda respuesta, le propinó un ahogado ronquido. Repitió Louis la operación por tres o cuatro veces más, al principio entre el regocijo del público, pero Gonzalo seguía dormido, sin dar síntomas de reacción. La sala se acabó despejando, Louis tranquilizaba al personal diciendo que no pasaba nada, pero lo cierto es que allí, sobre una silla, había un hombre dormido. Hubo que recurrir a otras artes. Se le aplicó un poco de hielo sobre la nuca, se abrieron las ventanas para que le diera el aire, se le palmearon las mejillas, se le dio agua a beber, y Gonzalo sólo consiguió entreabrir los ojos, tímidamente, insensible a cualquier estímulo.

¿Fallo de Louis? ¿Fallo de la hipnosis? ¿Fallo de Gonzalo? Quizá, sencillamente, algo tan vulgar y tan conocido como sueño. Pero, la verdad, nunca un hombre ha dormido con tanta profundidad. A lo mejor, si lo de las gafas mágicas hubiera funcionado, Gonzalo hubiera estado despierto desde mucho antes.

UCD irá sóla a las elecciones

El comité ejecutivo de UCD, reunido en la tarde de ayer, acordó que el partido acudirá en solitario a las próximas elecciones generales y se reafirmó como partido de auténtico centro.

Otro de los acuerdos conseguidos en la reunión ha sido la conformidad de José Pedro Pérez Llorca (liberales), Juan José Rosón (independientes) y Carlos Bustelo (socialdemócrata) para presentar una o dos candidaturas consensuadas o de integración al comité ejecutivo de UCD-Madrid en la próxima asamblea provincial.

Asimismo se reunieron ayer la ejecutiva federal del PSOE y la comisión permanente del comité ejecutivo del PCE.

Los socialistas, tras su reunión, hicieron público un comunicado en el que manifestaban su identificación sustancial con el acuerdo socio-económico, al que han llegado Gobierno, patronal y centrales sindicales.

En la reunión del PCE se debatió el propósito del Gobierno de acelerar el ingreso de España en la OTAN y la posición comunista a dicho proyecto.

(PAG. 14)

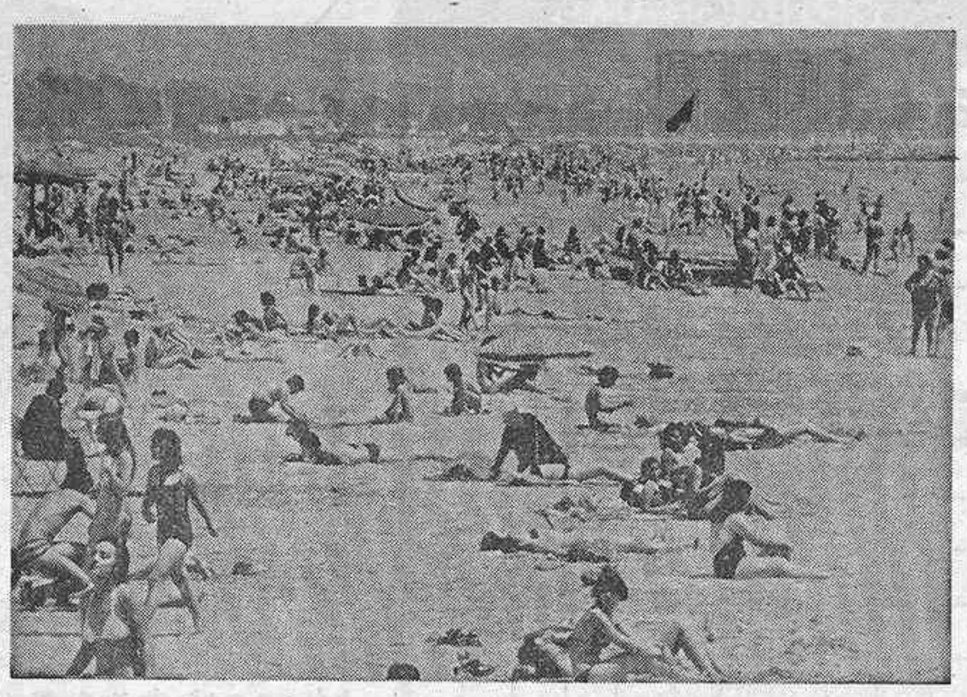

BENICASIM, A TOPE

YA ESTA AQUI EL VERANO

Este era el aspecto que ofrecía durante el pasado fin de semana las playas de Benicásim. La imagen de la foto de Heredio, junto al sofocante calor que estamos padeciendo en estos primeros compases del mes de junio hacen pensar que el verano ha llegado ya —por fin— hasta La Plana.

Por primera vez desde septiembre del año pasado el breve y cómodo trayecto entre Benicásim y Castellón se ha convertido en una larga y sufrida caravana de coches que el pasado domingo emprendía el camino de vuelta de la urbe para afrontar otra semana de trabajo. Por si vale, ahí está el refrescante documento que nos anuncia la proximidad de las vacaciones.

MEDITERRANEO, intentará que sean más agradables, desde las páginas del suplemento VERANO LOCO, que ofrecerá a partir del primero de julio, un desenfadado cuadernillo en el que tendrán cabida las múltiples anécdotas que el estío nos ofrece. Es todo un reto, que Ud. lo disfrute.

Ayer propiciaron dos encierros

LOS TRABAJADORES DEL PUERTO ADOPTAN MEDIDAS DE FUERZA

- **Se oponen al decreto de reestructuración de los trabajos portuarios.**

Los trabajadores portuarios del Grao de Castellón iniciaron ayer una serie de acciones dirigidas a la concienciación de la opinión pública en relación al conflicto suscitado por la presentación del desarrollo al Decreto Ley publicado en octubre sobre la reestructuración de los trabajos portuarios.

En la mañana de ayer, los trabajadores portuarios se encerraron en los salones de la Asociación de Trabajo de Castellón, hasta ser desalojados pacíficamente por las Fuerzas del Orden Público. Por la tarde, y en el mismo recinto del puerto, se encerraron en los locales de la OTP (Organización de Trabajadores Portuarios).

(PAG. 3)

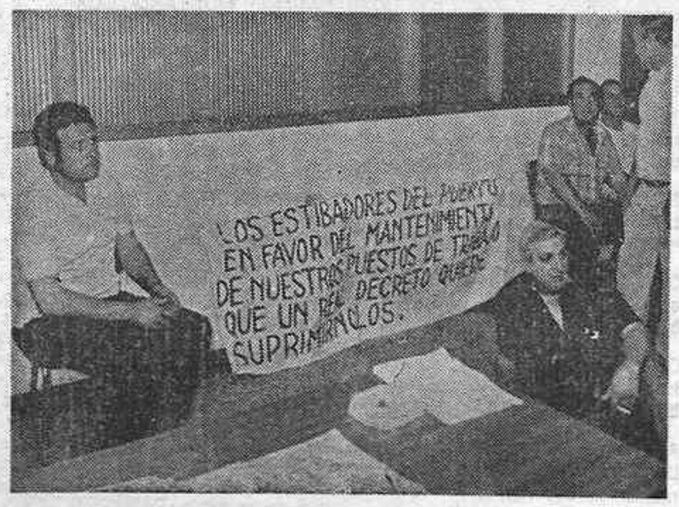

SUMARIO

El hasta ahora delegado provincial de Agricultura se despide y hace balance (Pág. 5) Acuerdo para la modelización de las aguas de Castellón (Pág. 4) • Nueva ordenación del tráfico en el Grao (Pág. 4) • Informaciones de Peñíscola, Vall de Uxó, Benicarló y Onda (Pág. 6) • Israel destruyó una central nuclear en Irak (Pág. 15)

16 págs.

(c) Ministerio de Cultura 2007

ANUNCIOS POR PALABRAS • ANUNCIOS POR

VARIOS

(81) DETECTIVES C I P INVESTIGACIONES. Vigilancias, Delitos Privados. Licencia Gubernativa 2. Apartado 239. Tel. 22 23 92. Castellón.

(2464) PALLARDO MUEBLES OFICINAS, estanterías madera y metálicas, máquinas oficina, mamparas. Tel. 222895

(4636) REFORMAS ALBANILERIA, FONTANERIA, pintura, electricidad, pulido y vitrificado pisos. 23 00 52.

(4781) ELECTROFRIO REPARA con rapidez y garantía, neveras, lavadoras, cocinas, estufas y termos. Todas marcas y todos los derivados de refrigeración. Joaquín Costa, 38. Tel. 21 19 78.

(4916) CORTADORAS DE CESPED, motobombas, motocultores, motosierras. Garantía total. Talleres propios. Juan Gozalbo. Herrero, 70.

(4061) SALON DE MASAJES «La Casita Blanca», atendido por bellas y jóvenes señoritas a partir de 12 a 21 horas, inclusive sábados. Situado en el Km. 62 de la Carretera General Castellón-Valencia (Frente Gasolinera Mijares.

(5064) REPARACION DE TRESILLO, tapizado de puertas y paredes. Tel. 23 63 25.

(5065) PIANOS: AFINACION, REPARACION. Técnico profesional cualificado. Luis Aparicio. Tel. (96) 325 40 59.

(5084) REPARACIONES DE ALBAÑILERIA todas clases. Razón: Tel. 23 35 07.

(5093) RECLAMOS Y REGALOS empresa. Soliciten visita: Cervantes, 29. Tel. 22 45 24

VENTAS

(4) DISPONGO PISOS INMEJORABLE situación, precio condiciones pago. Teléfono 21 54 83. Sr. Moya.

(11) COMPRE SU PISO (ya habitable) y páguelo como un alquiler. 14.778 ptas. mensuales. Con una inicial de 175.000 ptas. 4 dormitorios, 2 baños, cocina, galería estar comedor. Plaza garaje información edificio Goliat. Avda Circunvalación esquina Obispo Salinas.

(1009) VENDO PISOS VIRGEN LIDON y entresuelo calle Germanías, y planta baja calle S. Félix. 21 59 83-21 26 01

(1546) OCASION PLAYA Oropesa, Ventas apartamentos, bungalows, estudios, desde 1.350.000 Ptas. Alquileres: Modesto Beltrán, Tl. 310218

(1697) VENTA DIRECTA. APARTAMENTOS en Benicasim, 1.ª línea playa y en la mejor zona residencial, piscina, juegos infantiles. Etc. condiciones de pago a convenir. Razón: 30 02 90.

(1698) VENTA DIRECTA: ENTRESUELOS comerciales (oficinas consultas, etc.) En el centro de la ciudad. Facilidades de pago. Razón: Tel. 22 48 12.

(1699) VENTA DIRECTA: PLAZAS de garaje en el centro de Castellón. Facilidades 5 años Razón: Tel. 22 48 12.

(4405) PIANOS YAMAHA NUEVOS y varias marcas ocasión. Teléfono 21 29 86.

(4583) FABRICA CERAMICA ARTESANIA se vende por no poder atender. Barata veinticinco millones pesetas. Demuestro beneficios mensuales de 1.500.000 pesetas. Razón: Tel. 22 39 12. Horas oficina.

(4707) PISOS OCUPACION INMEDIATA. Entrada 600.000 pesetas. Resto 15 años. Razón: Pintor López 35.

(4779) SU VIVIENDA a estrenar, con calefacción y agua caliente central, desde 23.000 ptas/m². Informes: Procas. Mayor, 82-bajos. Tel. 22 76 62.

(4840) OCASION UNICA. VENDO caballito pony de 4 años. Razón: Tel. 22 64 41.

(4901) PARTICULAR VENDE PISO esquina calle Enmedio. Precio interesante. Tel. 231321.

(5069) VENDO APARTAMENTO AMUEBLADO, tres dormitorios, precio interesante. Facilidades. Tel. 22 65 81.

(5085) VENDO MASET Y TIERRA 2.000 m2. Económico. 7 habitaciones, luz y agua. Buena situación, indicado para parvulario. Cuadra Sabonet 79.

ALMACEN EN ALQUILER

de 300 metros cuadrados, aproximadamente, necesitamos, cercano a Avenida del Mar-Tenerías

Llamar por las mañanas al TELEFONO 22 00 60

(5086) PARTICULAR VENDE PISO en el Grao, a estrenar, 110 m2., inmejorable situación, 4 dormitorios, dos baños, llaves mano. Tel. 23 23 18, sólo tardes.

(5087) VENDO CASA EN Villafamés. Dará información el Alguacil del pueblo, en Castellón Tel. 22 59 72.

inmobiliaria cavisa moyano 7 tel 230400 castellón

(5100) CAVISA ONDA, PISOS cuatro dormitorios, cocina amueblada, armarios empotrados, carpintería Oregón, aislantes, parquet, garaje.

(5101) CAVISA BENICASIM BUNGALOWS Paraíso. 3 dormitorios, jardín privado. Facilidades 8 años.

(5102) CAVISA OROPESA APARTAMENTOS terminados, tres cuatro dormitorios. Facilidades 18 años.

(5103) CAVISA PISOS CUATRO habitaciones, orientación Valencia-mar, entrada 400.000 Préstamo oficial.

(5105) PISOS PROTECCION OFICIAL precio 2.100.000. Facilidades 18 años. Ramos: 23 00 52.

(5106) OCASION VENDO APARTAMENTO primero. Seis vecinos. Tres habitaciones. 2.200.000. Tel. 21 91 17.

(5111) OCASION PARTICULAR VENDE 4.º piso, calle Ribelles Comins, sin ascensor, pesetas 1.000.000. Tel. 21 21 99.

(5112) VENDEMOS: 50 HANEGADAS tierra para transformar en naranjos Tel. 21 55 81.

(5114) VENDO APARTAMENTO PRIMERA fila Benicasim, precio a convenir. Razón: Teléfono 21 77 19.

(5116) VENDO PISO FRENTE Plaza San Francisco, muchas facilidades, entrada a convenir. Tel. 21 42 51.

(5119) VENDO BAR POR no poder atenderlo en los apartamentos Estoril II. Razón: Tel. 30 02 21. Benicasim.

(5120) VENDO PISO MUY céntrico. Calle Trinidad. Precio interesante. Tel. 21 73 60.

(5130) VENDO BUNGALOW A estrenar. Tel. 21 82 55.

(5132) VENDO PISO 1.200.000 facilidades. San Francisco 69. Laborables de 11 a 16.

(5134) VENDO O TRASPASO LOCAL apropiado para Bar Resturante y alquilo vivienda. Tel. 22 62 90-22 05 60.

ALQUILERES

(27) AGENCIA ROMEA, ALQUILER y venta de pisos, locales y entresuelos. Enmedio, 23. Tel. 217384.

(3185) SE ALQUILAN PLAZAS garaje a 100 metros Puerta del Sol. Tel. 21 08 34.

(4258) SE ALQUILA PISO amueblado. Razón: Sanz de Bremond, 6, de 9 a 1.

(4473) COVENSA OFRECE PISO: en alquiler con y sin muebles. 21 91 17.

(4958) COVENSA OFRECE VILLA lujo en Benicasim sin muebles. Tel. 21 91 17.

(4994) ALQUILO PISO AMUEBLADO en Castellón y apartamento en Benicasim. Junio, julio, agosto. Razón: Cataluña 23-bajo.

(5017) ALQUILO PISO AMUEBLADO. Calle Alcalde Tárrega, 40. Razón: Tel. 23 24 70.

(4802) OFREZCO PISO alquiler sin muebles. Avenida Rey don Jaime. Teléfono 23 08 11.

El anuncio más pequeño en una sección muy eficaz.

ANUNCIOS CLASIFICADOS de Mediterráneo

CADA PALABRA: 15'— Ptas.

Mínimo 10 palabras

(5053) ALQUILO PISO AMUEBLADO. Razón: San Mateo, 112.

(5029) ALQUILO PISO, NUEVO, amueblado. Razón: Teléfono 22 03 35.

(5080) PEÑISCOLA, APARTAMENTO BUNGALOW necesito en alquiler mes agosto, cerca playa. Teléfono (94) 462 44 05.

(5104) PISO EN ALQUILER amueblado tres habitaciones. Informa Rayca. Pescadores 72. Tel. 22 65 45.

(5028) ALQUILO APARTAMENTO EN Benicasim primera línea, todo nuevo a estrenar. Tel. 22 03 35.

(5109) SALA REUNIONES NEGOCIO, conferencias culturales, cosmética, plásticos, químicos, etc. 21 51 47.

(5110) DESEO EN ALQUILER local en Villarreal 100 o 120 m2. Llamar 51 24 60.

(5115) ALQUILO PISO SIN muebles. Razón: Herrero, 48-3.º Sr. Serrano.

(5117) SE ALQUILA ALMACEN en Almazora. 400 m2. Llamar Tel. 56 10 00.

(5122) BUSCO CASA-CHALET alquiler agosto zona Maestrazgo (96) 372 42 19. Valencia.

(5124) ALQUILO APARTAMENTO ESTRENAR, primera línea, Quincena, junio, julio, agosto, septiembre, piscinas, deportivo. Tel. 22 22 33.

(5135) ALQUILO PISO AMUEBLADO en calle Herrero. Razón Tel. 22 68 55.

COLOCACIONES

Los anuncios que aparecen en esta sección deben estar Visados por la Oficina de Empleo del INEM y la referencia que aparece en ellos se entiende que es de dicha Oficina.

(5095) SE PRECISA PORTERO, edad 45 años. Interesados escribir de puño y letra al apartado 242. Castellón. Ref. INEM. CS-28831-1.

(5096) TRABAJE MONTANDO CUADROS casa, DECORHOGAR, Aureliano San Román 5. Oviedo.

(5099) EMPRESA ALIMENTACION UBICADA en Villarreal precisa viajante con vehículo propio para Castellón y alrededores, interesados llamar para pedir entrevista al 52 33 89.

(5113) NECESITO EMPLEADA HOGAR externa. Llamar teléfono 22 67 09.

(5118) SE OFRECE SEÑORA para cuidar niños o ancianos, o trabajos casa. Tel. 52 28 80

(5121) SE NECESITA EMPLEADA de hogar externa. De 16 a 18 años. Tel. 21 22 75 de 2 a 5 de la tarde. Ref. INEM. CS-0311.

(5123) SE NECESITA EMPLEADA de hogar interna. Interesadas llamar Tel. 21 70 87.

(5125) MUCHACHA SERVICIO TODO estar, sólo verano. Con informes. Meba, Enmedio 35

(5126) NECESITA SEÑORA O señorita todo estar en verano y sólo durante el día en invierno. Con referencias. Meba, Enmedio, 35.

(5129) SE NECESITA CHICA todo estar con informes. Llamar Tel. 30 11 29.

AUTOMOVILES

(88) AUTO GARAJE AUTOMOVILES revisados por talleres propios. Facilidades de pago Maestro Vives 10 Teléfono 22 13 82.

(2233) AUTOMOVILES OCASION garantizados. El modelo y marca que le gusta y las facilidades que precisa. Talleres Escuder. Plaza Padre Jofre, 18. Tel. 21 44 17.

(4850) NUEVO PUNTO DE venta de vehículos de ocasión «Eurocasión» en calle Herrero, 19. Castellón.

(5128) VENDO FURGONETA EBRO y solar Grupo El Carmen. Tel. 20 11 95.

(5136) MEJOR PAGADOS COMPRO coches segunda mano, auto-comercial Gil. Ronda Mijares 84. Castellón.

MOTOCICLETAS

(47) MONTESINOS CONCESIONARIO de Ducati, Guzzi Lambretta, Honda, Yamaha Ossa, Kawasaki, Warnell Lem-Minarelli, Mecatecno Vende, garantiza, da servicio post-venta y facilidades Plaza General Sanjurjo, 20

(4177) BENELLI. 250 2 cilindros 2 tiempos. F. F. 165.500. Benelli 254-T. F. F. 280.500. Benelli 650. F. F. 382.500. Benelli 900. F. F. 497.500. Facilidades pago. Servicio Oficial. Motos Quintana. Tel. 21 69 23.

(4178) MORINI 250 2 cilindros F. F. 227.500. Morini 350 F. F. 295.500. Morini 500 y 500 Sport. 360.500 F. F. Motos Quintana. Ribelles Comín, 3 Tel. 21 69 23.

(5098) SE VENDE MOTO Honda-750 Supersport de particular a particular. Teléfono 21 27 68.

(5127) VENDO MOTO DUCATI, 350 Forza, como nueva. 6.000 kilómetros. Razón: 21 85 63. tardes.

ENSEÑANZA

(2049) ACADEMIA MARTI OPOSICIONES, secretariado, idiomas, taquigrafía, contabilidad (P. G. C.) Alloza, 29. Tel. 21 12 95.

(4099) ACADEMIA ALMI TAQUIGRAFIA moderna. Aprendizaje rápido. Traducción facilísima. Trinidad, 5.

(4843) NECESITO PROFESOR EGB (Matemáticas) en calidad de socio. Razón Academia Alyma. Calle Jover número 5. (Por las tardes).

(5033) ¡ATENCION! PADRES QUE deseen que sus hijos perfeccionen el inglés. Nativa responsable se ofrece llevarlos a Dublin. Para más información llamen a los Tels.: 21 24 95/30 07 47.

(5076) SE DAN CLASES de E G B y se cuidan niños durante verano. Paseo Ribalta 8-3.º-4.ª (J. Rambla).

ORTOPEDIAS

(51) PIERNAS ORTOPEDICAS COLLARINES cervicales, carros para inválidos, zapatos ortopédicos y hormas especiales a medida Ortopedia D. E. A. O., Navarra 84 Tel. 21 29 88

BRICOLAGE

(2763) MADERAS A MEDIDA: estanterías, muebles diseño, manualidades. Bernilux. Sagasta, 25.

TRASPASOS

(5009) SE TRASPASA BOUTIQUE infantil muy céntrica. Teléfono 23 65 76.

(4940) TRASPASO O VENDO bar Corredor, con buena clientela por no poder atender. Tel. 21 33 15.

(5047) POR NO PODER atender traspaso tienda electricidad, en Alcalde Tárrega 2. Teléfono 23 33 72.

(5133) SE TRASPASA BAR Javi por no poder atender, excelente clientela, en el Grupo San Agustín. Tel. 21 79 13.

HUESPEDES

(4986) PARTICULAR DESEA HUESPEDES. Avda. Casalduch, 42-1.º-2.ª. Tel. 22 24 18.

COMPRAS

(3203) COMPRO ORO, MONEDAS alhajas, papeletas Monte Piedad. Alvero paga mejor que nadie. Diariamente. San Pascual, 64. Villarreal.

DESRATIZACIONES

(4783) SERVICIO PERMANENTE RATICIDA (IBYS) 152-S y RATONICIDA especial contra ratones. Informa 212932

PERDIDAS

(5090) PERDIDA PERRITA YORKSHIRE, negra con patitas grises, atiende por Kira. Llamar Tel. 22 20 88. Se gratificará.

CRUCIGRAMA

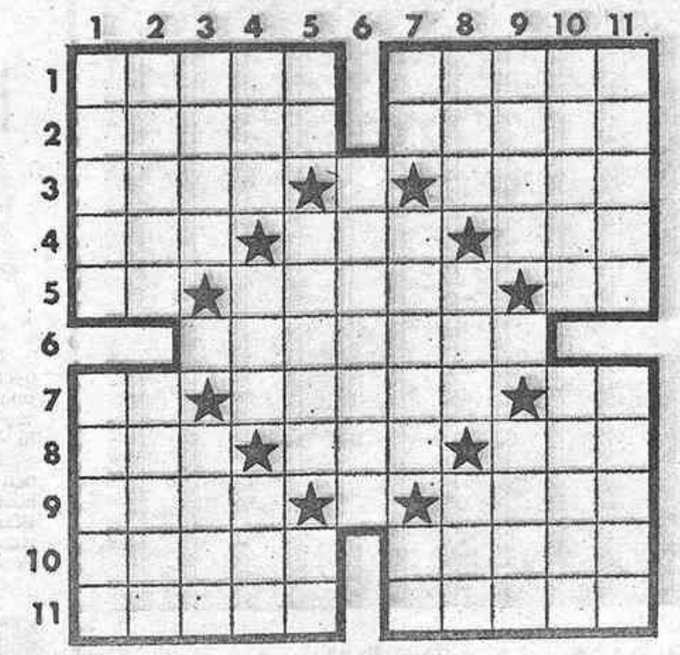

HORIZONTALES. — 1: Mujer apta para el matrimonio. Prohibir por ley.— 2: Voy donde me llaman. Grato, distraído.— 3: Proyectil. Consonante. Años cumplidos de vida.— 4: Aire popular canario. En plural, nombre de letra. Composición lírica.— 5: Conozco. Municipio de la provincia de Sevilla. Terminación verbal.— 6: Tacos que clavados en el costado del barco sirven de escala.— 7: Nota musical. Cierto arte de pesca. Entrega.— 8: En este lugar. Soga de esparto. Hijo de Noé.— 9: Doctor de la ley judía. Consonante. Furor, enojo ciego.— 10: Rezaba. Cortar el pelo.— 11: Piedras llanas y de poco grosor. Ascua, carbón encendido.

VERTICALES.— 1: Tirano de Esparta, célebre por sus crueldades. Caja metálica con vidrios dentro de la que se pone luz.— 2: Decreto del zar. Arácnido traqueal parásito.— 3: Documento pontificio. Consonante. Mantos de los beduinos.— 4: Perturbada. Antiguamente, corazón. Se dirigía.— 5: Artículo neutro. Buque, barco. Campeón.— 6: Enviar.— 7: Matrícula española. Repara o remedia una cosa. Símbolo químico del plomo.— 8: Nombre de letra. Astro rey. Ente, naturaleza.— 9: Cada uno de los extremos de la mano. Consonante. Pequeña ensenada.— 10: Ave palmípeda. Maltratas, echas a perder.— 11: Dar vueltas alrededor de un eje. Quisiera, estimara.

SOLUCION AL CRUCIGRAMA ANTERIOR

HORIZONTALES. — 1: Mohín. Bidón.— 2: Aguda. Erina.— 3: Muta. P. Anís.— 4: Uña. Par. Acá.— 5: To. Pegar. Es.— 6: Parador.— 7: Sa. Soria. Ch.— 8: Uva. Leo. Tau.— 9: Vaso. S. Tres. 10: Iride. Tiara.— 11: Rosal. Casar.

VERTICALES.— Mamut. Subir.— 2: Ogaño. Avaro.— 3: Huta. P. Asis.— 4: Ida. Pas. Oda.— 5: Na. Perol. El.— 6: Pagarés.— 7: Be. Radio. Tc.— 8: Ira. Roa. Tia.— 9: Dina. E. Tras.— 10: Onice. Caerá.— 11: Nasas. Húsar.

FUE NOTICIA EN CASTELLON...

9 DE JUNIO

HACE 50 AÑOS

— En la Sociedad Filarmónica ofreció por la noche un concierto la artista lírica Amparo Martínez.

— A partir de este día se suprimía por la Dirección General de Correos el Servicio de Giro Postal en domingo.

HACE 25 AÑOS

— El Ministerio de Información y Turismo autorizaba subastas de obras en el Grao y Puerto de Castellón y el abastecimiento de aguas en Benicasim y Soneja.

— El gobernador civil, José Antonio García Noblejas era nombrado director general de Archivos y Bibliotecas.

— Con motivo de la fiesta del Sagrado Corazón de Jesús, a las siete y cuarto salió la procesión de la Iglesia Arciprestal para recorrer las principales calles.

EFEMERIDES

Hoy miércoles, 9 de junio, se cumplen los siguientes aniversarios:

● 1290.— Muere la florentina Beatriz Portinari, a la que Dante inmortalizó en «La Divina Comedia».

● 1597.— Fallecimiento del padre José de Anchieta, al que se le ha llamado «primer humanista de Brasil», país en el que realizó una gran labor evangelizadora, social y política. Hoy se celebra en Brasil el «Día de Anchieta», fiesta nacional.

● 1803.— Nace en Fregenal de la Sierra (Badajoz) Juan Bravo Murillo, financiero y político, quien resolvió el problema del agua en Madrid.

● 1815.— Firma del acta final del Congreso de Viena, un poco deprisa, ante la inesperada vuelta de Napoleón, escapado de la Isla de Elba.

● 1829.— Fallece en Cartagena (España) el general Baltasar Hidalgo de Cisneros, último virrey español en Río de la Plata.

● 1847.— Entra en Portugal una expedición militar española al mando del general Gutiérrez de la Concha para sofocar una rebelión militar contra el gobierno portugués. Realizó con éxito su misión.

● 1862.— El senado de EE. UU. vota la abolición de la esclavitud en todos los territorios de la unión.

● 1898.— Nace el escritor, periodista y novelista italiano Curzio Suckert, más conocido por el seudónimo de Curzio Malaparte.

● 1898.— Inauguración del ferrocarril nordeste argentino, desde Corrientes a Monte Caseros, situados, respectivamente, a orillas del Paraná y del Uruguay.

● 1921.— La Organización Internacional del Trabajo, con sede en Ginebra, adopta el español como tercera lengua oficial.

● 1934.— En la república dominicana se publica una nueva constitución, la 23ª, de su historia.

● 1974.— Muere en Madrid Miguel Angel Asturias, Premio Nobel de Literatura.

● 1979.— Se constituye el Consejo General Vasco. Carlos Garaicoechea es nombrado presidente de dicho organismo preautonómico.

(Documentación: EFE)

para millones de niños, su mundo es un juego de vida o muerte

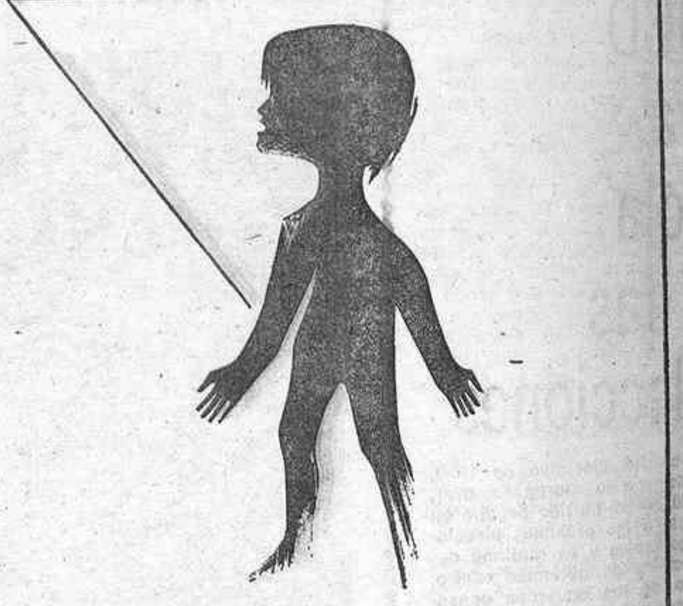

ayúdeles a vivir

hágase socio de unicef
ASOCIACION UNICEF ESPAÑA
APARTADO 12021 MADRID

Mediterráneo

AÑO XLIV N.º 13.316
Edita: M. C. S. E.
Redacción, Administración y Talleres: Avda. del Mar, 29
Teléfonos: 22 00 56 y 22 00 60
Director: LUIS HERRERO
Redactor Jefe: ANTONIO EGEA VIVO
Administrador General: MANUEL GONZALEZ CEBRIAN
Depósito Legal CS 6 1953

Oficina de Justificación de la Difusión

(c) Ministerio de Cultura 2007

AGENDA DEL DIA

Martes, 9 de junio

El Sol, en Castellón, sale a las 6'29 y se pone a las 21'28

Luna en cuarto creciente a las 13'33

SANTOS DEL DIA

Ss. Efrén Sirio, do. y dr.; Primo y Feliciano, Vicente, Pelagia, vg.; Tecla, Mariana, Marta, María y Amal, Diómedes, Ananías y Cuadrado, mrs., Ricardo, Maximiano, obs.; Columba, abdsa.; Julián, monje; Jorge, obispo.

SANTOS DE MAÑANA

Ss. Timoteo, Máximo, Asterio, Alejandro, Aureliano y Bardón, obs.; Maurino, ab.; Críspulo y Restituto, Zacarías, Getulio, Cereal, Amancio y Primitivo, Trípodes, Benjamín, Félix y Victoriano, dos.; Blanco y Diosdado, Aresio y Rogato, mrs.

FUNERARIA «PELLICER Hnos.» Tel. 216825
Traslados España y Extranjero ◆ C/. Alloza, 111 ◆ CASTELLON DE LA PLANA

FARMACIAS DE GUARDIA

JUNIO, 9

24 HORAS
MENEZO, Avda. Rey don Jaime, 45. (Chaflán Arrufat Alonso).
DE 8 TARDE A 10 NOCHE
BAGAN, Sequiol, 2. (Final calle Herrero).

EN EL GRAO

CONDE, Canalejas, 95.

CUPON PRO-CIEGOS
PREMIADO AYER
204
MADERAS CLEMENTE, S.L.
Ctra. Onda, 101 - Tel. 52 08 00
VILLARREAL
NAVARRA, 1 - Tel. 21 59 45

FUNERARIA «LA MAGDALENA» Teléf. 220197

HORARIO DE TRENES

DE LARGO RECORRIDO
Hacia Valencia

0'46 Expreso sigue a Granada
2'11 Expreso, sigue a Almería, Jaén y Badajoz.
10'13 Electrotrén, sigue a Sevilla.
11'00 Intercity, sigue a Madrid
12'49 Unidad Rápida
13'57 Unidad Rápida, procede de Port-Bou.
15'23 Talgo, sigue a Murcia
19'53 Expreso, sigue a Málaga
20'36 Unidad Rápida.
21'08 Expreso, sigue a Sevilla

Hacia Barcelona

2'54 Expreso de Badajoz, Jaén y Almería.
7'05 Expreso, de Sevilla.
7'50 Expreso, de Granada
9'01 Unidad Eléctrica
9'34 Expreso, de Málaga
10'33 Unidad Rápida
13'22 Talgo, sigue a Cerbere
14'46 Unidad Rápida, sigue a Cerbere.
16'49 Electrotrén, procede de Sevilla.
19'03 Unidad Rápida.
19'55 Unidad Eléctrica, hasta Tortosa.

DE CERCANIAS

Castellón-Valencia (Salidas)

6'20 Unidad Eléctrica
6'58 Semidirecto
8'14 Unidad Eléctrica
9'00 Unidad Eléctrica
11'18 Unidad Eléctrica
14'20 Unidad Eléctrica
16'10 Semidirecto
16'48 Unidad Eléctrica
18'37 Semidirecto
21'18 Unidad Eléctrica

Valencia-Castellón (Llegadas)

8'59 Unidad Eléctrica
10'07 Semidirecto
12'33 Unidad Eléctrica
14'37 Unidad Eléctrica
16'37 Unidad eléctrica
18'22 Semidirecto
19'52 Unidad Eléctrica
21'02 Unidad Eléctrica
21'44 Semidirecto
22'18 Intercity, rocede de Madrid.
23'12 Unidad Eléctrica.

TELEFONOS PARA CASOS DE URGENCIA

POLICIA	22 05 00
GUARDIA CIVIL	22 46 00
GUARDIA CIVIL (Urgente COS y accidentes)	22 11 00 22 13 65
GUARDIA CIVIL (Tráfico)	22 70 81 23 30 13
POLICIA MUNICIPAL	22 40 00
BOMBEROS	22 10 80
HOSPITAL	21 05 22
RESIDENCIA S. S.	21 10 00
SER. MEDICO URGENCIAS S. S.	21 12 53
CASA SOCORRO	21 19 04
CRUZ ROJA	22 48 50
COCHES PATRULLA POLICIA	0 91
INCENDIOS FORESTALES	21 11 76
OXIGENOTERAPIA	21 40 41

PARADAS DE TAXIS

	TELEFONO
SERVICIO NOCTURNO DE GUARDIA	21 38 14
AVDA. REY D. JAIME (CORREOS)	21 38 16
AVDA. REY D. JAIME (CLAVE)	21 39 00
AVDA. REY D. JAIME (TELEFONOS)	21 37 02
PLAZA SANTA CLARA	22 20 46
GRAO — AVDA. PUERTO	22 20 48
GENERAL SANJURJO	21 37 03
GENERAL ARANDA	22 20 56
ESTACION RENFE	21 38 14

LA NOTICIA DEL DIA

El conflicto de los estibadores entra en un punto crítico

Los trabajadores portuarios ocuparon la Delegación de Trabajo y la OTP

- **Profunda insatisfacción por el desarrollo del decreto de reestructuración portuaria.**
- **"Quieren privatizar los puertos".**

Hacia las 11 de la mañana de ayer una comisión de trabajadores portuarios se encerraron en la Delegación de Trabajo en señal de protesta por la inmediata puesta en marcha de un decreto-ley aparecido el 24 de agosto en el BOE y en el que se reestructuran las estructuras de los trabajos portuarios.

«Este decreto es totalmente negativo para los trabajadores» manifestó a MEDITERRANEO un miembro cualificado de la comisión de trabajadores que se encontraba en la Delegación Provincial de Trabajo.

Según el citado portavoz «la administración prometió en su momento que ya que el Real Decreto no era bien recibido por los trabajadores sería modificado sustancialmente en su posterior desarrollo». Los trabajadores portuarios creen que esto se ha incumplido y la administración ha seguido sin consular a una de las dos partes afectadas —en concreto, los trabajadores— mientras que se sacaba adelante la postura unilateral del empresariado.

El borrador del desarrollo de la ley entregado a los trabajadores no ha tenido una respuesta satisfactoria y el portavoz autorizado declaraba a MEDITERRANEO que «sin ser oídos los trabajadores no se pueden hacer efectivas unas buenas relaciones laborales».

Defensa de la mediana y pequeña empresa

Más adelante, el portavoz de los trabajadores portuarios incidía sobre la defensa de las grandes empresas que supone el Real Decreto.

«De un plumazo se han liquidado un convenio legitimado por más del 90 por ciento de empresas de todo el país. Si después de cuarenta años disfrutando de unas condiciones penosas de falta de trabajo conseguimos que se firmara un convenio aceptable para los trabajadores, ahora no se puede cortar de esta manera nuestras aspiraciones «afirmaban más adelante, el citado portavoz.

Sin embargo los trabajadores portuarios piensan que junto con ellos los más afectados van a ser los pequeños y medianos empresarios que con el desarrollo del decreto tendrían que invertir un importante capital para poder mantenerse. Se da por seguro en ambientes laborales que la redacción del desarrollo se debe claramente a técnicos de la empresarial ANESCO, afiliada a la CEOE.

No pedimos aumento de sueldo

«No pedimos aumento de sueldo sino el mantenimiento de los puestos de trabajo» recalcaron los trabajadores consultados. Más adelante, ponían en tela de juicio la labor de la Administración «que debiera preocuparse más de la higiene y seguridad en el trabajo dado que durante este año ya son 7 los muertos además de los innumerables accidentes».

En este sentido, señalaban que la evidencia de unos sueldos más importantes venía dada por la inestabilidad propia del trabajo y por la mayor posibilidad de accidentes.

Reunión de la coordinadora

El pasado fin de semana se reunió la coordinadora de los trabajadores portuarios de Levante que agrupa a las provincias de Valencia, Alicante, Cartagena-Murcia y Castellón, para tratar el tema y tomó entre otras diversas medidas encaminada a dar a conocer ante la opinión pública su situación y su actitud cara al mencionado decreto.

La ocupación de la Delegación de Trabajo y de la OTP así como las marchas hacia barcos extranjeros han sido alguna de las medidas adoptadas y que se van a poner en práctica o se han puesto ya, en nuestra ciudad.

La Coordinadora de estibadores portuarios agrupa según las citadas fuentes a más de 85 por ciento del personal adscrito. «Queremos que la Administración tome conciencia de la situación. Sería muy desagradable que se repitieran conflictos como el del verano pasado en el cual pereció un compañero nuestro».

Privatizar el puerto

Las citadas fuentes laborales afirmaron a MEDITERRANEO que como telón de fondo el decreto consuma la privatización de los puertos que —al parecer de nuestros interlocutores— sería «una tremenda injusticia ya que el dinero invertido es público, es decir, de todos».

«Con estas posturas —afirmaban— no se va a paliar nunca el paro. Nosotros propusimos un incremento de plantilla reduciendo nuestro horario pero no lo aceptaron nunca».

De momento los estibadores siguen trabajando pero no descartan huelgas y paros como no se encuentren vías de negociación.

Desocupación

Hacia las 2 y media de la tarde los trabajadores fueron desalojados pacíficamente de la Delegación de Trabajo, cuando en la citada delegación se presentaron dos inspectores de policía de paisano e instalaron a los trabajadores portuarios a abandonar su encierro. Por la tarde, y como siguiente medida para hacer valer su postura, los trabajadores se encerraron en las instalaciones de la OTP (Organización de Trabajadores del Puerto), entrando en ella sobre las seis de la tarde, encierro que hasta la hora de redactar esta información aún no habían abandonado.

UNA MARGARITA QUE SIEMPRE DICE «SI»

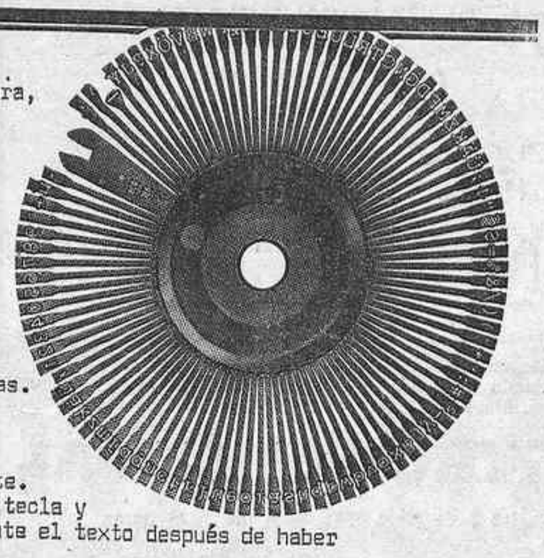

Le presentamos la "margarita", o rueda impresora, de la ES-105 electrónica de OLYMPIA (y de las ES-100 y ES-101).
Una margarita, una máquina de escribir electrónica, que la deshoje como la deshoje, siempre le dirá **Sí.**

Sí- Coloca el papel en su sitio y lo hace avanzar automáticamente hacia arriba o hacia abajo, sin mover las manos del teclado.
Sí- Fija márgenes y los memoriza.
Sí- Escribe normal o en negrita y posee doble impresión para sacar mayor número de copias.
Sí- Aproxima o espacia las letras.
Sí- Dispone de varios tipos de escritura intercambiables en 4 pasos diferentes.
Sí- Intercala textos y subraya electrónicamente.
Sí- Borra una línea completa tocando una sola tecla y relocaliza automáticamente el texto después de haber corregido el error.
Sí- Tiene memoria. (Y almacena en ella más de mil caracteres que reproduce automáticamente).
Sí- Conserva la memoria hasta 90 horas después de desconectar la máquina.
Sí- Es silenciosa.
Sí- Es rápida, eficaz y rentable.

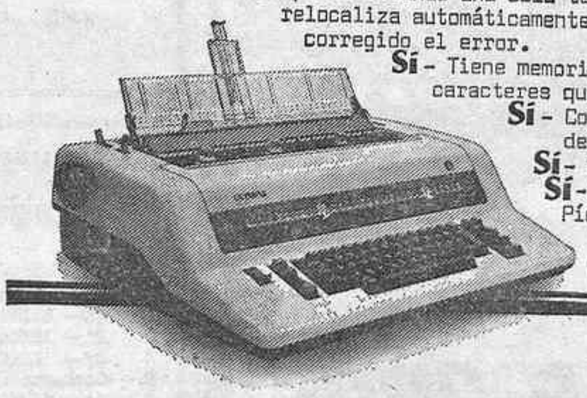

Pídanos una demostración o encargue a su secretaria que se informe. Tenemos muchos **Sí** guardados que usted debe conocer.

Olympia International
"la electronicografía"

Agencia Oficial y Servicio Técnico:
MANUEL MARTINEZ MORENO, Avda. Casalduch, 33. Telf.: 23 54 61
CASTELLON

MARMOLES IBERIA, S. A.

JUNTA GENERAL ORDINARIA DE ACCIONISTAS

Por el presente anuncio, se convoca a los señores accionistas para la Junta General Ordinaria, que se celebrará, en primera convocatoria, el día 27 de junio de 1981, a las 19 horas, en el domicilio social, y en segunda convocatoria, veinticuatro horas después, en el mismo lugar y hora, en el supuesto que la primera convocatoria no se reuniera el quorum de accionistas legalmente necesario.

Serán sometidos a examen y aprobación por la Asamblea los asuntos que figuran en el siguiente

ORDEN DEL DIA

1.—Aprobación de la Memoria, Balance, Cuenta de Pérdidas y Ganancias y Distribución de Beneficios, correspondientes al ejercicio cerrado el 31 de diciembre de 1980.
2.—Aprobación de la gestión del Consejero Delegado y del Consejo de Administración durante el Ejercicio de 1980.
3.—Nombramiento de Accionistas censores de cuentas.
4.—Ruegos y preguntas.
5.—Redacción y aprobación, en su caso, del Acta de la reunión.

En Vinaroz, a tres de junio de mil novecientos ochenta y uno.

El Presidente del Cjo. de Administración, Francisco San Miguel Nubla

(c) Ministerio de Cultura 2007

HOY SON NOTICIA...

SAN JUAN DE MORO. — Que el próximo día 14 de los corrientes va a comenzar sus fiestas. Entre los actos programados destacan las pruebas de ganado vacuno de la ganadería de Emilio Barrachina.

TICO. — Delantero centro del Juvenil del O. D. Castellón que consiguió hacer dos dianas en la portería del Real Madrid el pasado domingo. Gracias a estos dos tantos se logró un importante empate que puede ser decisivo ante el encuentro de vuelta que se disputará el domingo por la tarde en el Bovalar.

ANTONIO TIRADO. — Alcalde de Castellón que hoy a la una de la tarde presidirá un pleno extraordinario del Ayuntamiento en el que se va a abordar el tema del nuevo campo para el C. D. Castellón.

PEDRO BONFIL. — Presidente del Club Rugby Castellón, que a partir del próximo día 20 de los corrientes va a celebrar en nuestra ciudad un festival de este deporte en el Parque Sindical con participación de equipos castellonenses y valencianos.

DORITA PEREZ. — Delegada provincial de la ONCE, que está celebrando estos días una semana de promoción sociocultural de la ceguera, cuya exposición se inaugura hoy, a las doce, en los salones del Casino Antiguo.

JOSE MANUEL ALBELLA. Diputado provincial, que estos últimos días ha estado viajando por España para traer a Castellón las reses que se han de lidiar el próximo sábado en la Corrida de Beneficencia. Por cierto que dos de estos toros han muerto por distintas causas y han tenido que ser sustituidos. La camada está ya en los corrales de nuestra plaza de toros.

- CULTOS -

● SANTA MARIA. — Hoy, misas a las 8, 9, 11 de la mañana y 8 de la tarde.

● SAN PEDRO. — Hoy, misa a las 7'30 de la tarde.

● NUESTRA SRA. DEL CARMEN. — Hoy, misa a las 8'30 de la mañana.

● SANTISIMA TRINIDAD. — Hoy, misas a las 8, 9, 9'30 y 10 de la mañana. Tarde, misas a las 6'30 y 7'30.

● SANTO TOMAS DE VILLANUEVA. — Hoy, misas a las 9'30 de la mañana y a las 7 de la tarde.

● SAN FRANCISCO. — Hoy, misas a las 8'30 de la mañana y 7'30 de la tarde.

● SAN VICENTE FERRER. — Hoy, misas a las 9, 10, 11'30 y 13 de la mañana y 6 de la tarde.

● SAN CRISTOBAL. — Hoy, misas a las 9'30 de la mañana y 8 de la tarde.

FUNERARIA
Virgen del Lidon
PLAZA CLAVE, 17-B Tel. 210142
CASTELLON

SUCESOS — SUCESOS — SUCESOS — SUCESOS — SUCESOS

Seis heridos al volcar un turismo

Los seis ocupantes de un turismo resultaron lesionados de alguna consideración en accidente de tráfico ocurrido en la carretera de Alcora al volcar el vehículo. Otros accidentes de circulación con heridos de distinta gravedad completan hoy esta sección.

VUELCO

El conductor y los cinco ocupantes de un turismo, resultaron lesionados al salirse el vehículo de la calzada y volcar posteriormente.

El accidente se produjo en el Km. 14 de la carretera de Alcora, en el término municipal de Castellón, cuando el turismo matrícula CS-1973-G conducido por Francisco Clausell Sales, de 33 años, vecino de Almazora, al sufrir un pinchazo en una de las ruedas del vehículo, perdió el control del mismo, se salió de la calzada y volcó posteriormente.

A causa del accidente resultaron heridos, el mencionado conductor, Francisco Clausell; su esposa, María Jesús Peña Espinosa, de 31 años; y los hijos del matrimonio, Carlos, de 10 años; Eloina, de 9; Mercedes, de 6 y Salvador de 4. Las lesiones que sufren fueron calificadas de menor gravedad.

El vehículo sufre daños de alguna consideración.

TRIPLE CHOQUE

Tres vehículos se vieron implicados en un accidente de tráfico en las proximidades de Jérica, en el que resultó lesionado uno de los conductores.

El accidente se produjo en el Km. 42 de la carretera nacional Sagunto-Burgos, en el término municipal de Jérica, al chocar la furgoneta matrícula CS-7424-G conducida por Victoriano Barrachina Avila, de 23 años, vecino de Montán; turismo matrícula V-0171-AS conducido por Jacinto Estiguin Segarra, de 51 años, vecino de Valencia y la furgoneta matrícula CS-6413-H conducida por Francisco Juez Moliner, de 61 años, vecino de Viver.

A causa del accidente resultó lesionado de carácter grave el conductor de éste último vehículo; y los tres, con daños.

SALIDA DE LA CALZADA

El conductor de un turismo resultó lesionado en accidente de tráfico ocurrido en las proximidades de Vinaroz al salirse el vehículo de la calzada en circunstancias que no hemos podido concretar.

El accidente ocurrió en el Km. 18 de la carretera de Rosell a Vinaroz, en el término municipal de Vinaroz, cuando el turismo matrícula CS-2494-F conducido por Manuel Cuartiella Beltrán, de 53 años, vecino de San Rafael del Río, por causas que no ha sido posible saber, perdió el control del vehículo, saliéndose de la calzada.

Las lesiones que sufre el mencionado conductor fueron calificadas de menor gravedad.

ACCIDENTE EN CURVA

No hubo desgracias personales en un accidente de circulación ocurrido en las proximidades de Vall de Uxó en choque de vehículos en una curva.

El accidente se produjo en el Km. 24 de la carretera de Sonejа a Burriana, en el término municipal mencionado, al chocar el turismo matrícula M-946.897 conducido por Francisco Martínez Martínez, de 20 años, vecino de Vall de Uxó y el turismo matrícula B-1574-D conducido por Santiago Salesa Vela, de 46 años, vecino de Tortajada (Teruel).

Los dos vehículos, resultaron con daños de consideración.

NUEVA ORDENACION DEL TRAFICO EN EL GRAO

ENTRADA EN VIGOR EL 10 DE JUNIO 1981, A LAS 24 HORAS

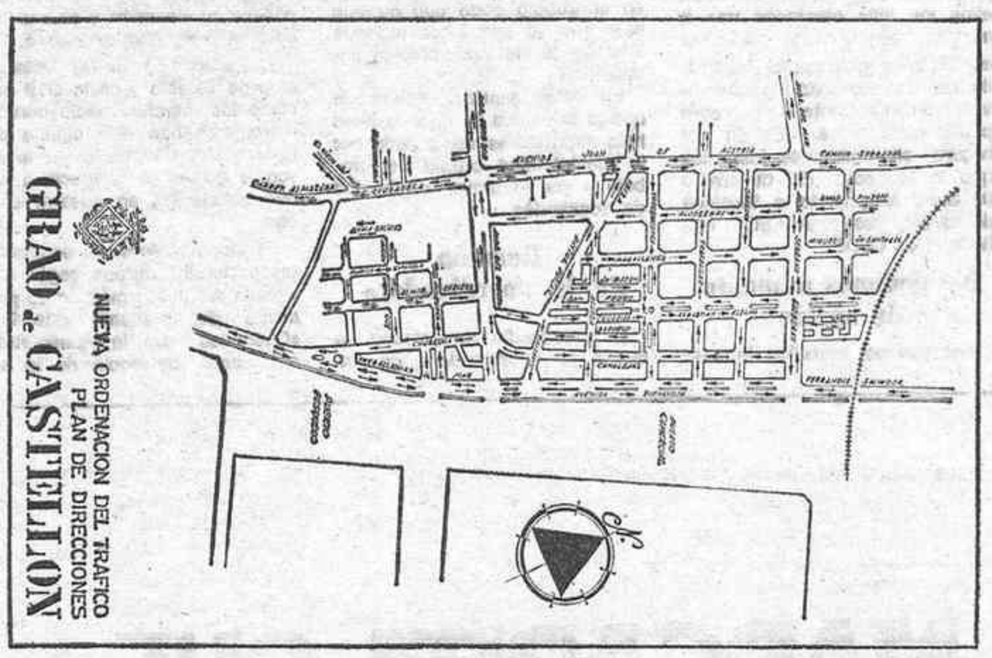

Mañana, diez de junio, entrará en vigor la nueva ordenación del tráfico en el Grao de Castellón. Desde mañana, la circulación en el Grao se realizará según muestra el croquis adjunto.
(Foto. HEREDIO)

CONSERVATORIO PROVINCIAL DE MUSICA
DE LA
EXCMA. DIPUTACION DE CASTELLON
CURSO 1980-81

CONCIERTO
FIN DE CURSO

OBRAS DE:

F. Mompou, F. Tárrega, J. Gallés, F. Liszt, Josep Haydn, Benjamín Lees, Ch. Lefebre, L. Bocherini, A. Vivaldi, W. A. Mozart, J. Verdi, J. F. Haendel.

TEATRO PRINCIPAL

Martes 9 de junio 1981 — A las 19'45 horas

ENTRADA LIBRE

AVISO

Se comunica que el Bar Restaurante «Placer» sito en la Carretera Valencia-Barcelona Km. 145 de Vinaroz que lo regentba Dña. Josefa Puig Fol, en lo sucesivo lo será por D. Agustín Julián Altaba.

DISCOTECA
ORODAY

OROPESA DEL MAR

PROXIMO SABADO DIA 13

GRAN BAILE DE DISFRACES

ACUERDO PARA LA MODELIZACION DE LAS AGUAS DE CASTELLON

El pasado día ocho se firmó en la sede del MOPU un convenio entre COITMA, representado por su director general, José Martín Crespo; la Universidad Politécnica de Valencia, representada por su rector Saturnino de la Plaza; el servicio de geología del Ministerio de Obras Públicas y Urbanismo, por medio de su Director Clemente Sáez Ridruejo, y el Consell del País Valenciano, representado por el conseller Luis Verdú López. Mediante la firma de este convenio para la modelización de la calidad del agua del acuífero de la Plana de Castellón, se realizará un proyecto de dicha modelización.

Este convenio se firma en el marco de otro más general de cooperación y asistencia técnica entre el Consell y el CEOTMA en materia de ordenación del territorio y medio ambiente.

Es de destacar que el convenio firmado no sólo tiene interés para este caso concreto donde se han detectado ya algunos problemas de contaminación del acuífero, sino que, además, los resultados que de él se obtengan podrían ser aplicados a otras áreas del país con problemática semejante.

La financiación y dirección del trabajo, cuya responsabilidad recae sobre un equipo de profesores e investigadores de la Universidad Politécnica de Valencia, la comparten los cuatro organismos firmantes. El plazo para su realización es de dos años.

SEPROSOCECAS - 81

Dentro de la Semana de Promoción Sociocultural de la Ceguera en Castellón que dio comienzo el pasado sábado, se han venido celebrando con éxito y triunfo local hasta el momento, las competiciones de ajedrez disputadas este fin de semana último en los salones del Centro Aragonés, en sesiones de mañana y tarde.

Ayer lunes, en el Teatro Cine del IMAC (antiguo Cine Sindical) y a las siete y media de la tarde actuó la Agrupación Teatral de la Delegación Provincial de Barcelona de la O.N.C.E. que interpretó «La Caña del pescador», de Claudio de la Torre. Para hoy, a las 12 horas, está prevista en los salones del Casino Antiguo la inauguración de la Exposición Antológica «La O.N.C.E. y la ceguera en España», con asistencia de autoridades y entidades colaboradoras. Esta exposición permanecerá abierta hasta el día 12 inclusive, en horario de 10 a 14 y de 17'30 a 21 horas. A las 20'30 horas, en el Teatro-Cine del IMAC dará un concierto de piano el prestigioso intérprete ciego, de proyección internacional, José Ortiga.

Excmo. Ayuntamiento
de Castellón de la Plana

CAMPAÑA DE VACUNACION ANTIRRABICA OBLIGATORIA PARA EL AÑO 1981

Publicada en el Boletín Oficial de la Provincia núm. 45 de fecha 14 de abril anterior, la Circular para el desarrollo de la CAMPAÑA ANTIRABICA OBLIGATORIA DEL AÑO 1981, se hace saber para general conocimiento e inexcusable cumplimiento de todos los propietarios y poseedores de perros domiciliados y residentes en este Término municipal, que se procederá a la práctica de la VACUNACION ANTIRRABICA desde el día 25 de mayo actual hasta el día 20 de junio próximo, ambos inclusive, en los lugares y durante las horas que se relacionan seguidamente:

REGION SANITARIA DE CASTELLON, calle Obispo Salinas, puerta trasera de la Consellería de Sanidad:
Todos los días laborables, excepto sábados por la tarde
Por las mañanas, de 9 a 13 horas.
Por la tarde, de 16 a 18 horas.
VENTA GUILLAMON-PARTIDA BENADRESA
Los días 19 y 20 de junio, de las 16 a las 19 horas.
DISTRITO MARITIMO DEL GRAO
Los días 12 y 13 de junio, de las 16 a las 20 horas.
GRUPO SAN LORENZO
El día 20 de junio, de las 18 a las 20 horas.

El importe de la vacunación será de 456 pesetas, suma resultante del importe de la vacuna, tasas de Sanidad y de Agricultura por la organización estadística e inspección de la Campaña, emolumentos del Veterinario titular, por organización y archivo del Censo Canino, expedición de documentos, vigilancia post-vacunal e importe de sellos benéficos y jeringa de un solo uso.

Los señores propietarios de perros que deseen vacunarlos y reconocerlos en el propio domicilio lo pueden solicitar en el mismo dispensario canino o en la Inspección Veterinaria, alta en el Mercado Central de esta Ciudad, o bien llamando telefónicamente a los números 23.73.54 y al 23.13.61, con la seguridad de que serán debidamente atendidos por el equipo móvil de Asistencia domiciliaria.

Una vez finalizada la Campaña Antirrábica, todos los perros que circulen sin la chapa de identificación a los propietarios que no acrediten disponer de la preceptiva Tarjeta Sanitaria Canina correspondiente a sus canes, debidamente diligenciada y con el sello de la Campaña, dichos perros serán considerados vagabundos y como a tales serán recogidos por los servicios municipales.

Dada la trascendencia que para la salud pública representan estas campañas sanitrias, se espera e interesa la colaboración más eficaz, tanto de los propios interesados como del vecindario en general, a los fines de obtener los resultados más satisfactorios y eficaces en beneficio de la comunidad.

Castellón de la Plana, a 12 de mayo de 1981

EL ALCALDE

II Concurso Provincial de Gastronomía
Desierto de Las Palmas 12 junio de 1981

PREMIOS:

A.— Para el concurso «Paella Mixta»:
1º.— 25.000 Ptas. Trofeo y Diploma
2º.— 12.000 Ptas. Trofeo y Diploma
3º.— 7.000 Ptas. Trofeo y Diploma
B.— Concurso «Plato de libre elección» por el participante:
1º.— 15.000 Ptas. Trofeo y Diploma
2.º— 10.000 Ptas. Trofeo y Diploma

A los concursantes (pareja) que no obtengan premio, la organización les abonará 4.000 Ptas. en concepto de dieta de participación, además del correspondiente diploma y trofeo.

INSCRIPCIONES Y BASES:

Las inscripciones y bases pueden realizarse y recogerse en las siguientes direcciones:
— Ayuntamiento de Benicasim. Tfno. 300 962. Benicasim
— Fomento del Turismo: Enmedio 9-11, 5º Pasaje. Castellón
— Asociación Empresarios Hostelería y Turismo. Rda. Mijares 68. Tfno. 218055. Castellón
— Centro de Iniciativas de Peñíscola. Tfno. 480 208. Peñíscola

Las inscripciones deben realizarse antes del día 10 de junio de 1981, siendo estas completamente gratuitas.

NOTA.—Adquisición de Tikets para el almuerzo (400'—) Pts. podrán adquirirlos en Ayuntamiento de Benicasim o Asociación Empresarios de Hostelería.

BUENOS DIAS

Cine para borregos

Y menos mal que ahora, ufff, llega el verano. Hasta ahora, y no siempre, el fin de semana se solucionaba abriendo el «Mediterráneo», página de «beautye», y consultando la cartelera cinematográfica. Vivir aventuras con Shirley Mclaine, sacar pecho con Kirk «el duro», o ser más rápido con el revólver que John Wayne era, antes, ufff, de que nos inundara el verano, la mejor posibilidad de asesinar el ocio de una tarde tonta, sobre todo cuando la novia estaba de exámenes, la mujer, de parto o el niño, con paperas. Tarde «hollywoodiana», de estrellas de cuatro puntas, con reflejos de neón y nombre de producto yanqui para usar y tirar.

El problema es que ésto, La Plana, no es Texas, ni Miami, ni está al Este del edén ni más allá de Río Bravo, y, además tampoco las salas son «Square-Garden» ni «Radio City Music Hall». Sobre todo, por la concurrencia. Ahí voy.

Si la compostura ciudadana tuviera que medirse por la actitud de los consumidores de celuloide made in USA, Castellón, más que «cittá apperta» sería ciudad sin nombre, prolongación en el patio de butacas, al menos, de los «rififís» más baladeros de un western o de los «guirigais» más violentos de cualquier película de Robert de Niro, Toro Salvaje. Dicho a lo bruto: si tuvieran que darnos la licencia de «ciudad civilizada» por el comportamiento de gran parte del público cinéfilo, nos condenaban a perpetuidad a ver películas de Pablito Calvo, que es, según los cógidos de la subdirección general de comportamiento atípico en una sala de proyección para ciudades de menos de doscientos mil, la máxima pena. Garrote vil.

Plano americano de la sala: tres jóvenes ávidos de piernas largas, faldas cortas, escotes bajos y besos húmedos, silban aborregadamente cuando la cámara cambia de toma en el momento en que la Dereck se ducha. De fondo, entretanto, la melodía de pipas haciendo «carc-carc», ronquidos de señores adormilados, chillidos histéricos desde la última fila, plagada generalmente de parejas que han adquirido las localidades de puntillas y con barba de dos meses él —medio milímetro de pelusilla— y con los labios rojos de carmín ella, para aparentar los dieciocho en pleno corazón de los dieciséis. Plano medio: el niño le dice a la niña: «aprende, Toñita, mua, mua». Plano corto: la niña le hace una sonora pedorreta que, en «off» es coreada por innumerables «idiotitas» carcajeándose con voz de yegua con hipo. Primer plano: el niño, aburrido, se urga la nariz sin recato alguno y hace «albondiguillas» que arroja sobre los de la fila de delante, entre risitas de hiena afónica. Plano general: los buenos, en technicolor, han liberado ya a la joven prisionera, la caballería, «tatarill, tatarill», ha llegado al campamento apache, y, entonces, la sala irrumpe, incontenible, en un aplauso largo, cálido, emocionado, con gran derroche de entusiasmo y grandes dosis de estupidez colectiva. Este es el pequeño guión del problema. Algo parecido debe ocurrir en las clasificadas «S», pero lo omito por desconocimiento, ya que este peregrino aún es feo, católico y sentimental, como la mayoría de los españoles, esos señores bajitos y cabreados, según el diccionario popular.

Mal asunto, en definitiva. Este problema de la «borreguez» cinematográfica tiene fea solución. O clasificamos algunas salas «B» —de borregos», o dejamos de ir al cine, si queremos seguir con cierta dignidad el asueto dominguero. No hay más alternativa, mientras no se inventen sesiones hipnóticas colectivas de educación y respeto al prójimo: ¿O sí?

Menos mal, ufff, que el verano ha llegado a Benicasim y la playa se ha dorado como el trigo. Alll, faldas cortas, escotes largos y, creo, muy pocas albondiguillas.

PEREGRINO

✝

ROGAD A DIOS EN CARIDAD POR EL ALMA DE

DON JOSE SANTA PAU CROS

(PROFESOR E.G.B. COLEGIO MENOR «VIRGEN DEL LIDON»)

QUE FALLECIO A LAS 20 HORAS DEL DIA 8, A LOS 67 AÑOS DE EDAD, HABIENDO RECIBIDO LOS SANTOS SACRAMENTOS Y LA BENDICION APOSTOLICA DE SU SANTIDAD

R. I. P.

Su esposa, Asunción; sus hijos, José Luis, María Azucena, Carlos y Juan Enrique; hijos políticos, Armando Calvo, Rosa Peinado, María Inés Gimeno y Francisca Emilia Nebot; nietos Begonia, Armando, Mónica, Carlos Miquel, José Luis y Paúl, al comunicar a sus amistades tan dolorosa pérdida, les ruegan le tengan presente en sus oraciones y asistan al acto de las Exequias Fúnebres que tendrán lugar HOY a las CINCO de la tarde en la Capilla del Hospital Provincial, por lo que les quedarán eternamente reconocidos.

Castellón, 9 de junio de 1981

(No se invita particularmente)
FUNERARIA VIRGEN DEL LIDON. Plaza Clavé, 17-B-Castellón

(c) Ministerio de Cultura 2007

Eladio Oteiza, delegado del Ministerio de Agricultura:

«AGRADEZCO A TODOS LOS QUE ME HAN AYUDADO DURANTE CASI SIETE AÑOS»

- **Se traslada a Madrid, para ocupar una Sub-Dirección General.**
- **Le sucederá Vicente Sánchez, actual jefe del IRYDA.**

Después de seis años y medio al frente de la Delegación Provincial del Ministerio de Agricultura, Eladio Oteiza Gil, dejará próximamente este cargo con motivo de su paso al frente de la recién creada Sub-Dirección General de Ordenación de la Oferta. Tras este período como máximo responsable del Ministerio de Agricultura en Castellón, MEDITERRANEO dialogó con Eladio Oteiza sobre diversos aspecto de la realidad agrícola-ganadera en nuestra provincia y de su gestión al frente de esta delegación provincial.

—¿Cuál podría ser el balance de su gestión al frente de la Delegación provincial del Ministerio de Agricultura desde que se hizo cargo de ella en noviembre de 1974?.

—«Creo que no soy el más indicado para hacer este balance. Deberían hacerlo los propios agricultores o el propio Ministerio.

Personalmente, estoy muy satisfecho de estos seis años. Como en todas las cosas, ha habido aspectos positivos y otros que no han salido como uno desearía; sin embargo, puedo afirmar que yo siempre he dedicado mi máximo interés.

Creo que me han ayudado mucho, razón por la cual quisiera agradecer desde aquí la ayuda recibida por parte, en primer lugar, de todo el personal de esta Delegación. Quisiera destacar su excelente comportamiento sin el cual no hubiera podido llevar a cabo mi labor, para todos ellos mi más sentido agradecimiento; agradecimiento que hago extensivo a todos mis superiores, tanto provinciales como nacionales.

No quisiera olvidar tampoco la comprensión y ayuda recibida de las Cámaras Agrarias de toda la provincia, así como de las distintas Asociaciones y Sindicatos de Agricultores y Ganaderos. Todos ellos son, en gran medida, los artífices de mi gestión durante este período de tiempo».

Valoración de su labor

—¿Cuál ha sido el mayor éxito alcanzado desde esta Delegación en este espacio de tiempo?.

—«Una de las cosas que más satisfacción me ha causado, dentro de la problemática existente cuando llegué a Castellón, ha sido el tema del viñedo híbrido que ha sido, durante mucho tiempo, uno de los grandes quebraderos de cabeza de esta Delegación y que en estos momentos se encuentra en vías de total resolución. En estos momentos, se ha arrancado ya lo que correspondía a este año pasado y se han abonado a los agricultores la cantidad estipulada y programa para la campaña de este año. Ha sido, sin ninguna duda, una gran labor que ha sido posible por el magnífico trabajo realizado desde la Sección de Producción Vegetal».

—Dentro de este mismo capítulo, también habrá quedado algún gran problema a resolver. ¿Cuál ha sido el principal?.

—«Cuando tomé posesión, como ya he dicho antes, el viñedo híbrido era el gran problema a resolver, ahora está prácticamente resuelto.

Otro aspecto importante era el repoblamiento forestal de una gran superficie de nuestra provincia. Aunque ésta se ha llevado a cabo a un buen ritmo, el incremento en el número de incendios en los dos últimos años han hecho que no se haya podido lograr un balance muy positivo. Lo vital era la campaña de concienzación entre los cuidados, aquí en Castellón, se ha trabajado en ello y se ha notado una gran mejoría en este sentido».

—¿Durante mucho tiempo era apreciable en nuestra provincia un cierto desfase entre la ayuda recibida por las comarcas del litoral y las del interior. Ha seguido existiendo este desfase durante su presencia al frente de la Delegación?.

—«Pienso que no, ha existido el mismo interés por cada una de las comarcas, independientemente de que, agrícolamente, haya unas más ricas que otras.

El reciente Decreto de Ordenación de lo Valles Centrales, con gran cantidad de obras realizadas es una demostración de que se ha trabajado mucho en estas zonas. Dentro de este plan, la próxima comarca que se declarará como Zona de Ordenación de Explotaciones es el Alto Maestrazgo.

Han existido subvenciones para el aceite; existe ayuda a las zonas de alta montaña en cuanto a ganadera extensiva para comarcas de estas características, etc.

Respecto al problema de la sequía, que ha alcanzado a toda la provincia, hay que constatar que el mayor número de sondeos realizados ha sido en las zonas más deprimidas».

El futuro agrícola es optimista

—En grandes rasgos, ¿cómo definiría usted, desde el punto de vista agrícola, la provincia que acaba de dejar?.

—«Es difícil la contestación. La agricultura puede verse con optimismo; en cuestión de cereales, aún siendo poca la extensión de este cultivo, se prevé una cosecha normal. Esta apreciación puede extenderse a la totalidad de los cultivos. La provincia de Castellón, acaba de ser declarada Zona de Preferente Localización Industrial Agraria, lo que ha traído consigo la creación de numerosos puestos de trabajo, tema que sigue en el candelero, este último mes han sido seis las industrias acogidas a estos beneficios.

Otro logro importante ha sido la construcción del centro crematorio de residuos agro-pecuarios. Tema que estaba pendiente y que era vital para las necesidades provinciales, en estos momentos se está construyendo en Almazora, con una importante subvención del Ministerio de Agricultura.

Respecto al paro agrícola, es posible que éste haya aumentado, al igual que ha ocurrido en toda la nación y en las diversas esferas laborales. Desde el Ministerio de Agricultura se está intentando paliar este problema, habiéndose dedicado desde ICONA una cantidad sustanciosa para jornales en todo el año 1980 y 1981. Durante el presente ejercicio continuará el ritmo de contrataciones de jornales.

Extensión Agreria, por su parte, presta ayuda para jóvenes agricultores que pretenden acceder a crear explotaciones. Así mismo, hay numerosas obras comunitarias que han beneficiado el hábitat de las pequeñas poblaciones, a las cuales dedica el servicio de Extensión Agraria una dedicación preferente».

JAVIER ANDRES

(Foto: HEREDIO)

PAGINA CINCO

Desorden y defensa de un orden político

Entre las ideas básicas sobre las que descansa una comunidad organizada destaca la de orden político.

Carl J. Friedrich propone este término para designar aquella **situación política** de una comunidad en la cual las partes o unidades componentes están dispuestas de tal forma que se llevan a cabo las acciones requeridas para la consecución de **los proyectos** de la comunidad.

El orden político se relaciona con los valores, intereses y creencias de la comunidad, pues éstos existen objetivamente y conforman un dato fundamental de la **situación política específica.** Los conflictos entre el Orden y la Justicia nacen precisamente de los desacuerdos entre los valores, ya que es precisamente este complejo sistema de intereses y creencias el que produce que lo justo para un grupo pueda resultar injusto para los demás. Este planteamiento nos introduce en la noción de DESORDEN. Una cierta cantidad de éste es necesaria y casi diría que imprescindible, pero debe tratarse de un desorden en cierta medida controlado. Las comunidades **relativamente** ordenadas poseen procedimientos para lograr un **compromiso** entre los grupos en toda la extensión necesaria para cada acción específica, aún cuando sus respectivos valores y creencias sigan siendo divergentes. Sin embargo, compromiso quiere decir necesariamente que exista alguna injusticia para varios o para todos los grupos.

En realidad, el orden democrático se basa no en un acuerdo sobre lo fundamental sino sobre una **organización de sus** divergencias. Y llegamos así a la enunciación de un Principio que se asemeja a una tautología, a una evidencia: **Un orden político** exige un acuerdo básico, únicamente, sobre el orden político de una comunidad.

Orden que se halla íntimamente relacionado con, y sólo resulta comprensible en función de una precisa concepción del PODER, del MANDO, de la INFLUENCIA (de la AUTORIDAD y de la LEGITIMIDAD.

La **defensa** ha sido tradicional y universalmente reconocida como primer objetivo de todo orden político. La supervivencia de éste, no puede ser desdeñada por nadie que pertenezca a la comunidad; si lo hace, se coloca él mismo fuera de ella y del orden y se convierte en enemigo de uno y de otro.

PROMOCION ESPECIAL
ZECSESA
Llama al teléfono de su seguridad 20 14 34
CERRADURA DE ALTA SEGURIDAD MOD. 315
SOLO POR 28.000 Pts. ¡Y CON FACILIDADES DE PAGO!
INCLUYENDO EN EL PRECIO:
- BLINDAJE
- CERRADURA
- CHAPADO O TAPIZADO
- MIRILLA GRAN ANGULAR
- REFUERZOS ANTIPALANCA ENTRE BISAGRAS
- INSTALACION Y AJUSTE

en:
asseg s.a.
Poeta Verdaguer, 6 (entresuelo c.)

LOS PECOS
en
PLAZA DE TOROS
Castellón
MIERCOLES DIA 17 - 10'30 NOCHE
VENTA DE LOCALIDADES:
VILLARREAL:
Discos Bosé. Zumalacárregui, 2. Tel. 52 25 01. Pub J. B. Torrehermosa, frente Ambulatorio y en calle Calvario, 33. Teléfono 52 22 04
CASTELLON:
Emisora RADIO-CASTELLON. Teléf. 22 44 00.
Espectáculos Talía. Navarra, 45-2º. Teléf. 21 59 93
PRECIOS POPULARES, de 300 a 500 pesetas

HOTEL
FUENTE EL PRAT
REAPERTURA TEMPORADA DE VERANO
EL PROXIMO DIA 13 DEL ACTUAL
LUCENA DEL CID

REPRESENTANTE
para la zona, de maquinaria para el pesado y embalado de patatas, naranjas, cebollas, etc. Interesante que esté introducido en Cooperativas o almacenistas de dichos productos.
Contrato Mercantil.
Escribir núm. 1765. Roldos Anuncios. Vergara 10. Barcelona-2.

VENDO EXTRAORDINARIO
LOCAL COMERCIAL
110 M². TERMINADO DE OBRA CON SUELOS Y PAREDES CERAMICOS PRECIO UN MILLON SEISCIENTAS MIL MENOS 450.000 HIPOTECA. VERLO EN BENICASIM
CALLE LA COMBA NUM. 7. TELEFONO 30.16.33

La gran realidad
EL TAUNUS 2.000 Dirección asistida
CONDICIONES: Entrada: 301.124'— Ptas. (Resto 27.952'— Ptas. × 36 meses). 981.124'— Ptas. (Precio contado puesto en carretera).
CONCESIONARIO
Ford
TODA UNA GARANTIA
LUIS PRADES S/A
Avda. Vall de Uxó, 25 - Tel. 21 55 11 - CASTELLON

(c) Ministerio de Cultura 2007

PEÑISCOLA

José Simó París, consejero-delegado de "Port Nautic de Peñíscola, S. A."

"El puerto deportivo tiene que ser una realidad"

Una de las realizaciones de envergadura para un pueblo turístico como lo es Peñíscola sería, sin duda alguna, la construcción de un puerto deportivo. Con este propósito, el Centro de Iniciativas Turísticas de esta ciudad impulsó la idea y, en noviembre de 1980, se constituyó ante notario la Sociedad denominada «Port Nautic de Peñíscola, S. A.», con un capital social inicial de 1.500.000 pesetas para llevar a cabo esta iniciativa del C. I. T. A partir de entonces el Consejo de Administración de dicha sociedad ha celebrado reuniones periódicas en base a sus principios realizables, pero mejor que sea el Consejero-Delegado de Port Nautic de Peñíscola, S. A., quien nos de más detalle de como va la marcha del Puerto Deportivo.

—Señor Simó-París, ¿va a ser realidad la construcción de un puerto deportivo?

—La construcción de un puerto deportivo tiene que ser una realidad; primero, porque hay una gran ilusión y luego, porque la idea ha cuajado de forma sensacional por parte de la gente del pueblo y de todos cuantos nos visitan asiduamente.

—¿Los pescadores lo ven con buenos ojos?

—Por supuesto que sí, hace unos días se reunió el Cabildo y dio luz verde al asunto.

—¿Y el Ayuntamiento?

—También el Ayuntamiento ha dado el sí para que ya se empiece a trabajar en serio. Esto nos ha dado mucha moral porque el visto bueno de los dos principales organismos de esta ciudad, ya lo tenemos.

—¿Cómo anda la gestión administrativa?

—De este asunto quien se encarga es el secretario Pascual Lloret. El va trabajando y dando los pasos oportunos; poco más puedo decir porque desde hace algún tiempo no hemos celebrado ninguna reunión. Espero que nos veamos pronto y nos informe el señor secretario de todo cuanto ha gestionado hasta el momento.

—Mucha es la gente que pregunta ¿cuándo se ampliará el capital?

—Esto es una cosa que a mí me preocupa mucho dado que cierto es el que mucha gente de Peñíscola e incluso de otras ciudades, me lo preguntan constantemente. La ampliación del capital, espero que se haga muy pronto. El puerto deportivo se hace para todos cuantos estén vinculados a Peñíscola y por eso queremos que participen cuantos lo deseen.

—¿Qué le supondría a Peñíscola contar con un Puerto Deportivo?

—Una proliferación de nuestra ciudad y una mejor calidad turística.

CARLOS CASPE

TOLDOS TARREGA

MUEBLES TERRAZA Y JARDIN

Enmedio 50

Av. Rey D. Jaime 96.

Teléfono 22 47 45

Castellón

VALL DE UXO

IMPUESTO MENSUAL VOLUNTARIO CONTRA EL PARO

Vall de Uxó cuenta alrededor de unos 1.500 parados, y de ellos sólo la mitad, poco más o menos, percibe el subsidio de desempleo, el resto no percibe nada, y entre estas hay 40 familias sin ningún tipo de ingresos.

Ante esta situación, y lo que es más grave sin perspectivas de que tengan trabajo en los próximos cinco años, Cáritas Interparroquial invitó a todas las personas a solidarizarse con los afectados, en una campaña de impuesto mensual voluntario contra el paro, bien con la entrega del salario de un día, entregando dinero, joyas, alimentos, ropas, calzado, lo que fuere, al objeto de conseguir que no haya ningún afectado por la miseria y el hambre, por falta de trabajo o de ayuda.

A esta campaña hay que sumar la del Ayuntamiento, que cuando vio como el paro iba creciendo, porque al Ayuntamiento iban a pedir trabajo cada día y celebró con las centrales sindicales una asamblea en la que se expusieron las distintas posturas, coincidentes en lo fundamental, formándose una Comisión, a través de la cual se lleven a cabo las gestiones pertinentes para darle solución.

Se elaboró un comunicado a la opinión pública, al igual que hizo Cáritas Interparroquial, con llamamiento a la solidaridad, reforzado por una pancarta colocada en la Avenida Jaime I, entre el Ayuntamiento y la plaza principal, para que todos los ciudadanos tomen conciencia del grave problema que hoy aqueja a Vall de Uxó, y que es un grito de angustia de ese drama diario que viven esas familias.

Gobernador Civil

Siguiendo en la línea de soluciones y acciones, una delegación integrada por el Alcalde y representantes de las sindicales y de los parados, se entrevistó con el gobernador civil, siendo ampliamente informado de la situación. Este tras atenderlos, les propuso la visita al delegado provincial de Trabajo, con el que se intercambiaron los mismos criterios ya expuestos ante el señor Montero, sin que puedan vislumbrarse soluciones a corto plazo.

Luego, en el Cine Moderno de nuestra ciudad hubo una Asamblea, repleta de público y de parados, en la que informó el alcalde de las gestiones realizadas. La Coordinadora de Vecinos envió a esta Asamblea un comunicado de solidaridad y la propuesta de que el Ayuntamiento emplee trabajadores en paro para una limpieza general de la ciudad, medida que ya fue contemplada por el Ayuntamiento, pero dadas las limitaciones económicas de erario municipal son bien pocas las personas que se podrían emplear.

Se plantearon, como no, otras posibles acciones, para mitigar el paro, como concentraciones y una repoblación en colaboración con Icona, también idea acariciada hace tiempo por el Ayuntamiento, y el inicio de obras en el Polígono «La Moleta», ya que se están haciendo proyectos para la construcción de 69 viviendas, en cuya construcción podrían igualmente emplearse hombres en paro. También eliminar el pluriempleo con lo que mitigaría en buena medida el problema.

Pero hay una cosa básica: el trabajador no quiere que se le ayude en plan de limosna, dádiva o ayuda generosa, sino que lo que quiere es trabajo, y ganarse con este derecho y deber el sustento para él y su familia. Y hacia eso hay que apuntar en todas y cada una de las salidas buscadas. Todas las fuerzas sociales, políticas, económicas con el Ayuntamiento al frente unidos en un objetivo común: salvar el paro en Vall de Uxó y con él, el hambre de algunas familias.

EN EL CONSERVATORIO, AUDICION MUSICO-CORAL Y FIN DE CURSO

En acto patrocinado por el Ayuntamiento y las Cajas Rurales locales «San Isidro» y «San Vicente», se dio en el antiguo local de San Isidro esta audición Fin de Curso 80-81, de las Aulas de Extensión del Conservatorio de Música de Valencia, en orden al siguiente programa:

Recital de canto

Salvador Peris, tenor y Salvador García Campos, piano.

Una furtiva lágrima (L'élexir d'amore).— Donizetti. Vesti la giuba (Pagliaci).— Leoncavallo. Romanza de Enrique (El último romántico).— Soutullo y Vert Arie de Dupont (Black el payaso.— Sorozábal, ¡Oh, sole mio.— E. di Capua, Torna a sorriento.— E. de Curtis.

Cuartet «George Philipp Telemann»

La volta Sellinger's round (de William Byrd).

Fuga V. (de J.S. Bach)

Suite a quatre voix (1614) (Meichor Frannk)

Tourdión... (Anónimo)

Gallarda y Coranta... (de Willans Brade)

Schiarazula Marazula (de Pierre Phalese)

El grupo lo forman:

Juan José Tornero, soprano; Rodrigo Maurid, contralto; Ramón Serra, tenor; Juan Montesinos, contrabajo.

Coral Polifónica «Serra Espadán»

Canticorum Iubilo.— (Häendel)

Corales... (J.S. Bach)

Soledad tengo de ti... (Anónimo siglo XVI)

O voso galo.— (popular gallega)

Volverás... (Habanera) Armonización R. Pitarch.

Io tinc un burro, de J. Rodrigo.

El concert (canon)

Director Ricardo Pitarch.

Actuación de los alumnos (Solfeo preparatorio)

1.º) Canción de Cuna, de Brahms e Himno de la alegría, Beethoven (grupo de flautas) acompañados a la guitarra por Nereida Fenollosa Beltrán y Teresa P. Aznar Orenga.

Profesor Alejandro Maicas.

2.º) Guitarra: invención a 2 voves en So bemol M, de Bach.

Intérpretes: Jaime Valls Canós (tercer curso)

José Luis Abad Bueno (primer curso)

Profesor Antonio Sanchis.

3.º) Piano.

Sonatina en Do M. Op. 36 núm. 1. de Clementi, intérprete: Olga Pitarch Fampel (Preparatorio).

Sonatina en Do M. Op. 36 núm. 2, de Clementi, intérprete: M.ª Teresa Bovaira Fornér (primer curso).

Sonatina en Do M. Op 26 núm. 3, de Clementi, intérprete: M.ª José Canós Darós (segundo curso).

Profesor Salvador García Campos.

4.º) Clarinete.

Douze petis dios pour 2 clarinetes, de F. A. Bohm.

Premier et deuxieme duos, intérpretes: Manuel Roque Traver y José Vte Ramón Segarra.

Profesor: Jaime Segui.

5.º) Saxos.

Quatre a quatre, de Pierik Houdy, intérpretes: José Luis Orenga, clarinete en Si bemol)

José Vte Ramón (clarinete en Si bemol)

Juan Bta Flich (saxo alto en Mi bemol)

Joaquín Ferrandis (saxo tenor en Si bemol).

Profesor Jaime Rebollar.

6.º) Grupo de metal.

Canzoni per sonar a 4 y Canzon terza, de G. Gabrieli.

Intérpretes: Amadeo Paradis (Trompeta), Manuel Torres (Fiscorno), José Antonio Pedro (Trombón), Pablo Badenes (Trompa).

Y ahora solo nos queda espacio ya para un breve comentario a tan extraordinaria audición en que ha habido una muestra de todo: canto con las facetas de ópera, zarzuela y canción a cargo del tenor Salvador Peris que lució su potencia de voz, bien timbrada e impuesto en partituras de auténtica dificultad, magníficamente acompañado al piano por el profesor García Campos. El cuartet George Fhlipp Teleman de Flautas Bec, que interpretaron música barroca con precisión y ajuste, los alumnos del Centro que en las diversas modalidades instrumentales y por cursos nos dieron una muestra de sus posibilidades, de su aprendizaje y enseñanza dato el más importante y que cubre la misión encomendada a estas aulas, dándoles además de su sentido pedagógico y formativo esa opción a actuar cara al público ya individualmente o ya como pequeño conjunto que prácticamente les convierte en solistas desde los primeros cursos.

Y por último el Coro Mixto, esa forma de canto tan arraigada entre nosotros y que el Grupo Coral «Serra Espadán» integrada por jóvenes aficionados y reforzada por los alumnos de esta materia de Conjunto Vocal cerraron la audición poniendo digno broche al fin de Curso que fue programada con esmero y que todo el paso recayó sobre el joven profesor y director Ricardo Pitarch.

Enhorabuena a todos y a seguir por el camino emprendido.

La labor es mucha, pero en la mies, está la base del éxito.

ERNESTO PEREZ

SU MEJOR AMBIENTE EN

DISCOTECA ORODAY

OROPESA DEL MAR

ABIERTO TODOS LOS DIAS TARDES Y NOCHES ESPERAMOS SU VISITA

BENICARLO

Por el momento, el matadero no cambia de emplazamiento

Destacan de los últimos plenos del Ayuntamiento la concesión de importantes subvenciones. La primera de ellas, de 100.000 pesetas, para la Coral Polifónica Benicarlanda, que tan dignamente poseó recientemente por su gira de Inglaterra el nombre de Benicarló.

Igualmente se dio vía libre a la concesión de 500.000 pesetas a la Asociación Musical «Ciudad de Benicarló», para atender el mantenimiento y promoción de la Academia de Música de la misma, y 300.000 pesetas para la adquisición de instrumental.

Siguiendo con el temario económico, la Corporación quedó enterada de la financiación prevista para la construcción del Pabellón Polideportivo, que alcanzará un volumen de 38 millones de pesetas.

El Moto Club Benicarló también se benefició de estas subvenciones municipales, dado que, como consecuencia de la celebración del Campeonato de España de Moto-Cross celebrado en Benicarló, se acordó concederle una subvención de 40.000 pesetas, cifra no muy elevada dada la cuantía de organización que superó el millón de pesetas.

Debates

Lo de los debates es ya cosa muy frecuente en todos los plenos del Ayuntamiento. Tras uno de estos, se aprobó el presupuesto para la modificación de la red de agua potable de la Avenida Jaciito Benavente, ratificándose el acuerdo de la Comisión Municipal Permanente de adjudicar a Luis Batalla S. A. la ejecución de dichas obras por valor de 2.863.594 pesetas.

También, tras amplísimo debate, no sería aceptada la declaración de urgencia solicitada por el Grupo de Concejales de UCD, para debatir y votar la modificación de las fechas de las Fiestas Patronales de este año y de que el día de San Bartolomé se considere festivo en años venideros.

Socorrismo en playas

Se acordó por unanimidad aprobar el gasto de 347.000 pesetas a la Cruz Roja del Mar, para la prestación de los Servicios de Vigilancia, salvamento y socorrismo en playas, durante la campaña estival de 1981, así como delegar en el Concejal Manuel Corral Almellones para que lleve a cabo el control del referido servicio y facultar, por último, a la alcaldía-presidencia para que formalice el oportuno contrato con la Asamblea Provincial de la Cruz Roja.

Matadero Municipal

El alcalde presentó una moción para trasladar el matadero municipal. Habla el alcalde, en principio, sobre la posibilidad de una nueva ubicación y de las ventajas inherentes a ésta, señalando también que si se extinguiese el matadero implicaría la pérdida de la plaza de Veterinario.

Tomó a continuación la palabra el señor Forés Escura advirtiendo que se trata de un asunto que no está lo suficientemente estudiado, pues, a su juicio, el Decreto 3263/1976, de 26 de noviembre, pretende homologar los mataderos existentes en España con los de la Comunidad Europea, adaptación que conllevaría un elevado coste y sería poco menos que imposible su realización.

Concedida la palabra al concejal señor Piñana, éste señaló, dirigiéndose al Sr. Forés Escura, que si lo manifestado por este último es propuesta alternativa o bien el inicio de un parlamento, a lo que dicho señor Forés Escura contesta que no es propuesta alternativa puesto que la moción de la alcaldía estaba clara.

Vuelve a tomar la palabra el alcalde dirigiéndose a los concejales, diciendo que se debe decidir si hay que modificar el matadero y a qué costo, o si, además, hay que contar con los costos del futuro emplazamiento. Prosigue diciendo que según estudios de rentabilidad del actual matadero en función de los ingresos de Intervención se cifran entre las 12 y 14.000 pesetas mensuales. Insiste de nuevo el señor Forés Escura diciendo que el asunto no estaba estudiado ni siquiera en cuanto a posibles alternativas, las cuales pueden ser o no tener Matadero, o bien reformarlo o trasladarlo a otro lugar.

El concejal Torres interpone un voto particular antes de la votación, en el que defiende que además de que se traslade el Matadero que no se adopte medida alguna hasta tanto no se consulte a los usuarios del matadero.

Preguntaría el señor Forés Escura al señor Torres si antes de formular este voto tenía conocimiento de esta disposición y de las medidas técnico sanitarias que conllevaba. Respondería el concejal Torres que lo formulaba porque lo creía simplemente oportuno.

En la votación, la moción no obtendría ningún voto afirmativo, dos negativos y abstenciones el resto, por lo que quedaba desestimada la moción.

De fuentes extraoficiales dignas de crédito pudimos saber que el costo de un nuevo Matadero implicaría la inversión de casi cien millones de pesetas, lo que mirando su rentabilidad, 14.000 pesetas al mes, lo hacía totalmente imposible.

Sin embargo, la desestimación momentánea del asunto no quiere decir que se olvidasen de él, sino que hasta aportar más datos concretos al asuntos queda pendiente.

Fiestas de «La Salle»

Organizado por la Asociación de antiguos alumnos de «La Salle», se han programado los festejos que en honor de San Juan Bautista de «La Salle» van a celebrarse los días 19,20 y 21 del actual mes, en el Salón de Actos del Colegio.

VIERNES DIA 19: Conferencia a cargo del Rdo. Hermano Jaime Godoy, Asesor Nacional de las Asociaciones «La Salle», que disertará sobre el tema: «¿Se puede educar sin saber y sin querer?. La Salle como respuesta».

DIA 20 SABADO: A las 10'30, horas competiciones deportivas entre clases, en el patio del mismo Colegio. A las 16'30 gran partido de fútbol entre la Asociación La Salle (viejas glorias) y Finalistas del Colegio. Seguidamente interesante partido de baloncesto.

A las 19 horas, Clausura del I Curso de Orientación Juvenil para todos los finalistas, en el salón de actos del Colegio, a cargo de los Hermanos Pascual Gregori y Ramón Palacios.

DOMINGO, 21: A las 11 horas, recepción en las puertas del Colegio a todos los asistentes; a las 11'30 horas, celebración de la Eucaristía por el Asesor Religioso de la Asociación, Rdo. José Tomás. Los cantos religiosos serán interpretados por la Coral Polifónica Benicarlanda; imposición de insignias de Antiguo Alumno a los finalistas del Colegio; a las 12'45, concierto por la Coral Polifónica Benicarlanda, bajo la dirección de Lisy López; a las 14 horas, comida de hermandad en el comedor del Colegio y posteriormente, interesante tertulia con Fin de Fiesta.

JOSE PALANQUES

ONDA

MAS DE 150 MILLONES DE PRESUPUESTO MUNICIPAL

Bajo la presidencia de alcalde, Vicente Martín Gimeno, celebró sesión ordinaria el Ayuntamiento Pleno, al que asistieron la totalidad de los miembros de la corporación, excepción hecha del concejal Francisco Fradejas López.

Tras la lectura, y posterior aprobación, de las actas de las anteriores sesiones, se ratificó el acuerdo de la Comisión Municipal Permanente del día 12 de mayo, en el que se proponía la solicitud de ayuda económica —con cargo al Plan del Fondo Nacional de Asistencia Social de 1981— para la construcción de la Escuela-Taller de Minusválidos.

Además, la corporación considerando de gran interés el asunto acordó encargar al arquitecto el proyecto de obras correspondiente; solicitar del mencionado Fondo Nacional una ayuda a fondo perdido equivalente al 80 por ciento del coste de las obras; comprometerse a diferencia que pudiera existir entre el gasto total y la subvención que se otorgue y cún en el caso de que la misma sea inferior a lo solicitado, y asumir el compromiso de mantener la Institución objeto de la subvención, sin modificar su destino durante 30 años.

Mancomunidad de Nules

Respecto a la designación de concejal que represente al Ayuntamiento en la Mancomunidad Intermunicipal de Nules, a los efectos de elaboración y aprobación de los estatutos de la mencionada Mancomunidad, la corporación determinó para dicho cargo a Guinot Sales.

Alcantarillado Tosalet

Más adelante, el pleno, en el punto referido al alcantarillado del barrio Tosalet, se aprobó la ejecución de la obra que contempla la mejora de la red de alcantarillado del mencionado barrio por concierto directo. Con este motivo, se impondrán contribuciones especiales, cuyos porcentajes de repercusión, base de reparto y demás circunstancias serán estudiados por la comisión de Hacienda.

Mercado Municipal

En cuanto al proyecto técnico de ampliación del nivelle de carga del mercado municipal, redactado por el arquitecto Juan A. Martínez, se procederá a la contratación directa de la citada obra, incoándose por parte de Intervención el preceptivo expediente de suplemento de créditos en el presupuesto de Inversiones con el fin de atender a los gastos derivados del mencionado acuerdo.

Servicio de recaudación

El servicio de recaudación ejecutiva municipal fue adjudicado a José M. Beltrán Franch, quien deberá proceder en el plazo de diez días a prestar la fianza reglamentaria en los términos y condiciones que rigieron en la licitación.

En otro de los puntos del orden de convocatoria, el de la propuesta presentada por el delegado de Bandas de Música y Fiestas, Francisco Cerdá, en la que pedía que se le concediera la medalla de plata de la ciudad a la Banda de Música Santa Cecilia que este año cumple el primer centenario de su fundación, no hubo acuerdo, por lo que quedó pospuesto el punto para una posterior sesión.

Presupuestos municipales

En el punto que sí hubo acuerdo, o por lo menos quedaron aprobados, fue en el de los presupuestos municipales que regirán para el año en curso. Estos, desglosados, son:

Presupuesto Ordinario

Estado de ingresos: A.— Operaciones corrientes: 1.— Impuestos directos, 22.694.879 pts.; 2.— Impuestos Indirectos, 11.702.827 pts.; 3.— Tasas y otros ingresos, 53.282.110 pts.; 4.— Transferencias corrientes, 51.549.716 pts.; 5.— Ingresos patrimoniales, 1.071.412 pts..

— Total Ingresos, 140.300.944 pts.

Estado de gastos: A.— Operaciones corrientes: 1.— Remuneraciones de personal, 60.314.345 pts.; 2.— Compra bienes corrientes y de servicios, 56.055.000 pts.; 3.— Intereses, 1.500.000 pts.; 4.— Transferencias corrientes, 2.800.000 pts.

B.— Operaciones de capital: 7.— Transferencias de capital, 16.131.599 pts.; 9.— Variación de pasivos financieros, 3.500.000 pts..

— Total Gastos, 140.300.944 pts.

Presupuesto de Inversiones

Estado de ingresos: B.— Operaciones de capital: 7.— Transferencias de capital, 16.131.599 pts.

Estado de gastos: B.— Operaciones de capital: 6.— Inversiones reales, 16.131.599 pts.

CORRESPONSAL

362 FAMILIAS SIN SUERTE, Y SIN FICHET.

Este fin de semana ha sido productivo como casi todos para los «toperos», esos ladrones especializados en destripar puertas. Un total de 362 casos aproximadamente han sido detectados. Eran familias normales, como usted o como yo que confiaron en su suerte en vez de confiar en Fichet.

Con una parte mínima de lo que les han robado y roto, hubieran tenido una puerta Fichet y no les habrían quitado, entre otras cosas, la tranquilidad.

¿Y usted, en qué confía, en la suerte o en Fichet?

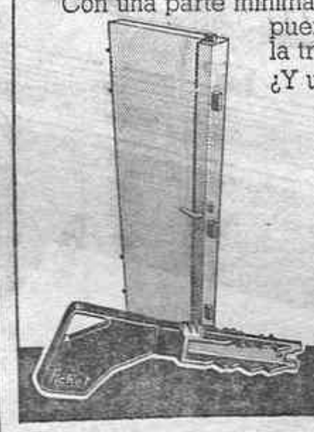

FICHET

PUNTOS FUERTES

Caballeros, 38 T. 23 37 46-23 40 37 CASTELLON

Y DESDE 22.000 Ptas. SIN DECOVAR 28.000 Ptas. DECORADA

©FICHET-TRACE 81/2

No confíe en la suerte, confíe en Fichet.

(c) Ministerio de Cultura 2007

TELEVISIÓN Y CINE

programas

PRIMERA CADENA

11'14 CARTA DE AJUSTE.
14'28 APERTURA Y PRESENTACION.
14'30 PROGRAMA REGIONAL SIMULTANEO.
15'00 CRONICA 3.
Espacio informativo.
16'20 LA ALDEA NEGRA.
«Los caprichos de la providencia».
17'15 DESPEDIDA Y CIERRE.
18'00 CARTA DE AJUSTE.
18'10 APERTURA Y PRESENTACION, AVANCE INFORMATIVO.
18'15 LA COMETA BLANCA.
Espacio infantil.
18'35 EL LIBRO GORDO DE PETETE.
21'00 TELEDIARIO.
Espacio informativo.
22'00 300 MILLONES.
Dirección: Gustavo Pérez Puig. Presenta: Pepe Domingo Castaño.
24'00 AL CIERRE.
Espacio informativo.
00'15 DESPEDIDA Y CIERRE.

SEGUNDA CADENA

19'30 CARTA DE AJUSTE.
19'43 APERTURA Y PRESENTACION.
19'45 NOTICIAS-2.
20'00 LOS CHICOS DEL 47 A.
«Los bailarines Gathercoles». Intérpretes: Cristine Mckenna, Joan Newell, Gayner Hodgsotn, Russel Lewis, Nigel Greaves.
22'50 POLIDEPORTIVO.
ROSA MARIA MATEO
23'15 NOTICAS-2.
23'30 DESPEDIDA Y CIERRE.

cartelera

ASTORIA.— 7,30 y 10,30. 69 POSICIONES. (Clasificada «S»). (Versión subtitulada). Mayores 18 años.

AVENIDA.— 7,30 y 10,30. MIEDO... EN LA CIUDAD DE LOS MUERTOS VIVIENTES. (Clasificada «S») Mayores 18 años.

CINE AZUL.— 7,30 y 10,30 noche. ES PELIGROSO CASARSE A LOS SESENTA. A todos los públicos.

CONDAL 2.— 7,30 y 10,30. EL DIABOLICO PLAN DE FU-MANCHU. Todos los públicos.

CONDAL - Villarreal.— 10,30. BERMUDAS: CUEVA DE LOS TIBURONES. Todos los públicos.

GOYA.— Hoy no hay función. Mañana: 7,30 y 10,30. Segunda semana continuación estreno: LOS DIOSES DEBEN ESTAR LOCOS. Tolerado menores.

REX.— 7,30 y 10,30. SCANNERS. M. 18 años.

RIALTO. — 7,30 y 10,30. MAS ALLA DEL BIEN Y DEL MAL. Mayores 18 años.

SABOYA. — 7,30 y 10,30. WOODY ALLEN... EL NUMERO UNO. Mayores 14 años.

VICIANA.— Burriana. 7,15 y 10,30. INES DE VILLALONGA. «S». Mayores 18 años.

CASINO MONTE PICAYO.— Sala de juego de 7 tarde a 4 madrugada. Con Restaurante y Bar. Complejo hotelero de lujo. Tel. 142 12 11.

NUEVO BINGO U. D. VALL DE UXO.— Pedro Viruela, 6. Abierto a partir 5 tarde. Precio cartón: 100 pesetas.

PLAZA DE TOROS.— (Castellón. Próximo sábado, 13 a las 6,30 tarde corrida de beneficencia, 2.º concurso de ganaderías, MATADORES: PACO CAMINO, DAMASO GONZALEZ y TOMAS CAMPUZANO.

PLAZA DE TOROS.— Castellón. Domingo 14. 7,30 tarde. Actuación directa RAMONCIN.

PLAZA DE TOROS.— Vinaroz, sábado 13. 11 noche. Actuación directa de RAMONCIN

DISCOTECA DESIREE. —Totalmente reformada. Abierto todos los días en sesión continua. Castellón.

PUB BAR CALIPSO.— Calle General Moscardó. Villas de Benicasim. Abierto todos los días. Actuación en directo de CRISTINA, del 1 al 14 de junio.

PUB L'IRLANDES.— Playa del Pinar. Paseo Marítimo. Grao de Castellón. Actuación en directo.

PUB SAXO. — Benicasim. Viernes, sábado y domingo nueva actuación del grupo músico vocal castellonense: CUERDAS Y VOCES.

SALA DON KIKO.— Horario de 8 a 3. Sábados de 8 a 3,30. Cartones de 100. Carretera Nacional kilómetro 141. VINAROZ.

PROGRAMAS DE RADIO

RADIO CASTELLON
CADENA S. E. R.

6'30 Despierte con música. — 7 Boletín informativo. — 7'10 Pentagrama de la mañana. — 7'30 Boletín informativo — 7'40 Ven y escucha. — 8 Matinal Cadena SER. — 8'30 Música en Long-Play. — 8'55 Los estrenos de la SER. — 9 Boletín informativo. — 9'15 Cante flamenco. — 9'30 Hiper-Ama. — 9'45 La saga de Los Porretas. — 10 Boletín informativo. — 10'15 Matinal musical. — 10'25 El intérprete del día. — 10'30 Disco club. — 11 Boletín informativo. — 11'15 Hits internacionales. — 11'30 Música de Hispano-América. — 12 Boletín informativo. — 12'15 Servicio meteorológico de Levante. — 12'16 Estrellas musicales. — 12'30 Notas deportivas. 12'40 Disco flash. — 12'54 Cotizaciones de productos agrarios. — 12'55 Hierbas salvajes. 13 Boletín informativo. — 13'15 Campo deportivo. — 13 45 A todo ritmo. — 14 Actualidad 14 horas. — 14'30 La SER informa. 14'45 La voz de... — 15 Ayer y hoy. — 15'15 Canta para Ud. 16 Boletín informativo. — 16'03 Vivimos juntos. Novela de Luisa M.ª Linares. (Cap. 7.º). — 16'30 El quinto jinete. Novela de Lapierre. (Cap. 51). — 17 Boletín informativo. — 17 03 Media tarde. — 17'30 Radio tarde. Música e informaciones. Conjuntos musicales. — 18 Boletín informativo. — 18'03 Protagonista la música. — 18'30 Pequeño musical. — 19 Boletín informativo. — 19'03 Los mejores. — 19'45 Actualidad regional. — 20 Informativo de las ocho. — 20'30 La Renta. — 20 45 En punta. — 21 Figuras de la música moderna. — 21'30 Ráfagas deportivas, por Chencho. — 22 La SER informa. — 22'10 La noche es joven. — 22'45 Queremos saber. — 23 Superventas. — 23'30 Hora XXV. — 1 Club de medianoche. — 2 De la noche a la mañana, hasta las 6'30 horas.

RADIO CADENA ESPAÑOLA
EMISORA EN CASTELLON

MATINAL
8 Sintonía y apertura. — 8'02 Buenos días Castellón. — 8'30 Radio Cadena Actualidad. — 9 Caminando. — 11 El cigarral. — 11'30 Avance de Epicentro. — 11'32 Continuación de la audición: Nuestros oyentes programan.
MEDIODIA
12 Regina Coeli. — 12'02 Intermedio. — 12'15 Panorama Musical. — 13 Mediodía musical. — 13'30 Epicentro: Primera edición. Servicio informativo local y provincial, con crónicas, reportajes, informaciones y entrevistas.
SOBREMESA
14 La música. — 14'15 Penalty en su primera edición. — 14'30 Radio Cadena Actualidad. En conexión con nuestra emisora central en Madrid de Radio Cadena Española. — 15 Ritmos, canciones y melodías.
TARDE
17 Usted programa. — 17'30 Avance de Epicentro. — 17'32 Continuación de la audición: Usted programa. — 18 Consultorio Elena Francis. — 18'30 Estudio abierto. Dentro de cual, y a las 19'30 horas, podrán escuchar Epicentro: Segunda edición. Con información local y provincial, con informaciones, entrevistas, reportajes y crónicas.

NOCHE
20'25 Epicentro: Resumen. — 20'30 Radio Cadena Actualidad. 21'30 Coplas. — 22 Penalty: Segunda edición. — 22'15 Una voz en la noche. — 22'30 Peregrinos de las estrellas. — 23'15 El último musical. — 24 Despedida y cierre de emisión.

Llega a España el próximo día 15

JALID DE ARABIA, REY DEL PETROLEO

Ultimo eslabón de la dinastía que forjó de un pueblo de beduinos una potencia mundial.

El próximo día 15, las ya de por sí excelentes relaciones entre España y Arabia Saudita acusarán un nuevo impulso con la visita a nuestro país del Rey Jalid. Cabeza visible de una nación en puja continua con el progreso, voz ineludible en el concierto internacional, es el mantenedor del difícil equilibrio entre la tradición y el desarrollo, que en su país se manifiesta con especial fuerza.

El representa, también, el liderazgo de una familia cuyas normas y costumbres pueden desorientar al observador occidental, y que son herederas por derecho propio del pueblo inmemorial que colocó los cimientos culturales de la Península Ibérica y que se reencarnó, por obra y gracia de la acción del padre del actual monarca, Abdul Aiziz ben Saúd, en una de las potencias petrolíferas más importantes del mundo.

Otros dos monarcas se interponen, con todo, entre Abdul Aziz y su hijo. Nacido alrededor del 1880 de la Era Cristiana, Abdul Aziz llevó a cabo el sueño adolescente de reintegrar a su familia, los sauditas del Néyod meridional, a la poderosa posición que había gozado antes de su derrota frente a los Rashidíes de Hail y posterior exilio. A los 21 años, y acompañado por sólo cuarenta hombres bien elegidos, recuperó en una noche de combates fulminantes su ciudad natal, Riyad.

Su padre recompensó su audacia nombrándole Emir del Néyed e Imán de su fe puritánica del Islam. Pero eso no era su fin: en 1926 ya había capturado las ciudades santas de La Meca y Medina, así como toda la provincia costera del Mar Rojo, en Héyaz. Se proclamó a sí mismo Rey de Héyaz y Néyed, y en 1932 rebautizó su territorio con el nombre de Arabia Saudita.

INTRODUCTOR DE INNOVACIONES

Necesitó de todo su tacto y astucia para introducir en el país las innovaciones que se veían como herejías: el teléfono, el paregrinaje por transporte motorizado, el telégrafo sin hilos. Dolido con los británicos por la partición que de Palestina hicieron, supo, sin embargo, hacer con éllos una política de amistad. En el interior pacificó el desierto, y se rodeó de un hombre cabal: Abdalá Suleimán, ministro de Finanzas que, en plena crisis de 1930, aprovechó el golpe de suerte que supuso el descubrimiento de petróleo en su suelo. En 1950, año en que el tiempo pasó factura a su imponente humanidad, la producción petrolífera alcanzó los veinticinco millones de toneladas. Treinta y seis meses más tarde fue enterrado con la pompa de su rango.

Oriente Medio vibraba bajo la propaganda republicana, Nasser era el nuevo héroe de la zona, y Arabia Saudita carecía de la infraestructura que pudiera canalizar la repentina e irgente riqueza que brotaba de su subsuelo. Este fue el panorama que se encontró el nuevo monarca, Saúd, hijo de Abdul Aziz. El hermano más joven, pero el más serio, que ya había demostrado sus cualidades como guerrero en la frontera con el Yemen y como diplomático en las audiencias, ocupó el cargo de Primer Ministro y ministro de Asuntos Exteriores. Faisal. El país carecía de las instituciones y la estructura administrativa que eran necesarias si quería hacer frente a sus crecientes ingresos y desempeña: su misión potencial en los asuntos árabes. Faisal contempló con aprensión la amplitud con que el Rey Saúd, usando al máximo los poderes personales de un monarca, cayó con todo su círculo de cortesanos en tales extravagancias que acabaron por poner a la tesorería nacional en deuda. Con ayuda de un devoto financiero pakistaní estableció la Agencia Monetaria de Arabia Saudita (AMAS), que devaluó la moneda y en dos años rectificó la situación financiera del país. Pero dos años de restricciones no fueron populares en la corte. Cuando el Rey Saúd trató de recobrar su popularidad prometiendo reformas, Faisal dimitió. Tres años (1960-63) pasó en sus vergeles de las colinas de Taif meditando. Atendiendo al requerimiento de los ulemas, Saúd fue depuesto y Faisal proclamado Rey.

BUSCANDO EL EQUILIBRIO

Su misión no era fácil. Tuvo que buscar el equilibrio entre los conservadores ulemas y la juventud y las Fuerzas Armadas. Así, permitió la televisión, pero no el cinematógrafo; fomentó la educación seglar y técnica de los muchachos, pero mantuvo la de las muchachas bajo la Jurisdicción del Jeque al Islam. Su camino intermedio no fue popular en todas partes, y en 1969 y 1970 se vio obligado a aplastar una revuelta entre los militares. El Egipto de Násser uniendo armas contra los realistas con Yemen, Adén hirviendo con los partidos de izquierda, Irán y Pakistán coqueteando con la Unión Soviética. Este era el panorama exterior, que cambió radicalmente con la guerra de Palestina. Faisal se lanzó a proveer apoyo financiero para los estados lindantes con Israel. La muerte de Násser lo catapultó al liderazgo árabe, y llegó incluso a considerar públicamente la posibilidad de reducir los envíos petrolíferos a EE. UU., si Nixon seguía apoyando a Israel, tal era su nuevo poder. Toda esta política de inteligencia se vio paralizada en el aniversario del profeta, en 1975, cuando uno de sus sobrinos se introdujo en la cámara de audiencias y le disparó tres tiros.

JALID, REY

La estabilidad del reino tuvo que soportar la prueba de este acto caprichoso. El Rey Jalid, como hermano más joven, primero en sucesión, ocupó naturalmente el puesto de jefe de la nación. El príncipe Fahd, el heredero, como Primer Ministro Adjunto, y el Príncipe Abdalá Abdul Aziz, como viceprimer ministro adjunto y jefe de la Guardia Nacional en Riyad, garantizaron una transición suave en el proceso mecánico del Gobierno y la administración. Al cabo de seis meses de ocupar el poder, el Rey Jalid presidió la inauguración del monumental segundo plan quinquenal del país.

La personalidad del actual monarca es un cruce de culturas. Nacido en 1913, recibió su educación en el reino antes de tomar parte en varias expediciones militares con su padre, el legendario Abdul Aziz. También ocupó varias posiciones de responsabilidad en la administración gubernamental, que incluyeron su envío para representar al reino en numerosos misiones extranjeras. En 1934 fue nombrado ayudante de su hermanastro, Faisal, y cuando éste ocupó el poder en 1965 obtuvo el título de príncipe heredero.

J. C.

plaza de toros Castellón

SABADO, 13 A LAS 6'30 TARDE

CORRIDA DE BENEFICENCIA

A BENEFICIO

LUCHA CONTRA EL CANCER

2.º CONCURSO DE GANADERIAS

D. Juan Pedro Domecq
D. Victorino Martín
D. Salvador Domecq
Sres. Herederos Pablo Romero
D. Salvador Sánchez Recio (antes Arranz)
D. Manuel Prado

MATADORES:

PACO CAMINO
DAMASO GONZALEZ
TOMAS CAMPUZANO

NOTA.— Están a la venta en las taquillas de la Plaza de Toros, las localidades correspondientes, de 11 a 1 mañana y de 5 a 8 tarde.

¿QUE ERA AQUELLO?

DE FITZ-JAMES O'BRIEN

RESUMEN DE LO PUBLICADO: La dueña de la pensión comunica a sus huéspedes que ha decidido trasladar su negocio a una mansión más amplia y moderna que está situada en las afueras de Nueva York. Pero existe un inconveniente: el inmueble parece ser la morada de un fantasma. Y así sólo dos huéspedes aceptan el cambio, pensando en lo divertido de la aventura que pueden afrontar.

4.— Poco después, la ley quitó la propiedad a la viuda, al negarse ésta a pagar un céntimo por ella, ya que, según dijo, había empezado a notar hechos extraños que se repetían cada vez con mayor frecuencia. La mansión fue entregada a una familia para que la cuidase, pero al poco tiempo también huyó despavorida. Entonces se intentó venderla al mejor precio posible. Pero ya había empezado a correr por la vecindad la historia de las apariciones, y los compradores, pese a que se la ofrecían muy barata, rehusaban firmar el contrato en cuanto se enteraban de las visitas de aquellas extrañas formas de vida de otros mundos.

5.— Ni qué decir tiene que los nuevos inquilinos, en cuanto se hallaron instalados en la moderna mansión, se dedicaron con ahinco a la búsqueda del fantasma. Durante las comidas y las cenas, el único asunto del que se hablaba era siempre el mismo: lo sobrenatural. Cualquier ruido extraño que se produjera en la casa les hacía mantenerse expectantes ante la aparición de la tétrica figura que se habían imaginado en sus conversaciones. Sus lecturas favoritas eran aquellas que tenían como argumento principal los aparecidos, hasta tal punto que incluso discutían por ser los primeros en leerlas.

6.— Pero pasaba el tiempo, y como no habían descubierto ningún indicio que delatase la presencia de los supuestos visitantes, el que más y el que menos empezaba a dudar de que se pudiera producir lo que durante más de un mes habían estado esperando. Una tarde, después de cenar y según era su costumbre, dos de los huéspedes bajaron al jardín a saborear en pipa un delicioso tabaco turco, en el que introducían una pequeña bola de opio, que les ayudaba a realizar fantásticos viajes a través de sus conversaciones sobre Oriente o sobre cualquier otro tema que pudiera producirles visiones agradables.

Adaptación: A. BAEZA

Dibujos: Arturo ARNAU

(Continuará)

(c) Ministerio de Cultura 2007

Ven a ver el Charleston

Ven a Citroën. Esta semana ponemos de moda el Charleston. El coche de época más moderno, el más divertido. Un coche distinto, con detalles únicos, de los de antes, de los que no hay. Un coche muy personal. Un coche que no gasta y no se gasta.

Ven a verlo y aprovecha para conocer otras novedades: El nuevo Citroën GSA Special, con un motor de 1300 c.c., al precio más barato del mercado en su categoría. Y el nuevo Peugeot 505 Diesel con cinco velocidades.

saldrás bailando

Encantado de haberlo conocido. Y además, a todas las personas interesadas en estos modelos que vengan a visitarnos **del 11 al 13 de Junio, les regalamos una cassette** (versión original) de la Pequeña Compañía con "Canciones de toda la vida".

TAPSA

Lo encontrarás en:

GARAJE CASTELLON, S. L.
Avda. Valencia, s/n.
Tel. 21 15 00
CASTELLON DE LA PLANA

AUTOVIMA, S. A.
Ctra. Valencia-Barcelona, km. 134,5
Tel. 47 19 50
BENICARLO

GARAJE CASTELLON, S. L.
Ctra. Nacional 340, km. 57,400.
Tel. 52 04 00
VILLARREAL DE LOS INFANTES

ADELANTE CON EL PLACER

CITROËN

(c) Ministerio de Cultura 2007

REAL MADRID, 2; CASTELLON, 2

EL JUVENIL, CASI EN LA FINAL DE COPA

- TICO, AUTOR DE LOS DOS GOLES ALBINEGROS
- EL CASTELLON CONSIGUIO REMONTAR UN DOS A CERO EN CONTRA
- EL DOMINGO, PARTIDO DE VUELTA EN EL BOVALAR

Alineaciones

R. MADRID: Aguilera, Arroyo, Martín, Pombo, Francis, Gálvez, Serrano, Pardeza, Mel, Michel y Monllor. (En el segundo tiempo, De las Heras por Monllor y en el minuto 24 Martos por Pardeza).

CASTELLON: Emilio, Taberner, Javi, Sergio, Alfredo, Javi, Tico, Víctor, Esteve, López y Marqués. (En el minuto 40 del segundo tiempo Santi por Marqués).

Arbitro: Villanueva Nieto del colegio Aragonés, que tuvo una buena actuación. Mostró tarjetas amarillas a Martín y a Marqués.

Goles: 1-0. Minuto 14 del segundo tiempo. Mel. 2-0 minuto 16, Mel. 2-1 minuto 22, Tico y 2-2 minuto 33, Tico.

INCIDENCIAS: tiempo más que caluroso, (unos 35 grados), terreno en magníficas condiciones. En la ciudad deportiva del Real Madrid una buena entrada y un público correcto en líneas generales.

Comentario

Es evidente que todos esperábamos mucho del Real Madrid juvenil. Su enfrentamiento victorioso con el F. C. Barcelona, el gran favorito decía ya mucho del equipo blanco, pero la verdad es que la realidad ha sido aún mejor. El Real Madrid nos gustó y mucho, pero el partido se presentaba difícil y el equipo blanco tuvo delante un rival que en ningún momento te perdió la cara y que supo reaccionar cuando más difícil tenía el partido y la eliminatoria.

No era menos cierto que ambos equipos se temían y una gran parte de los primeros cuarenta minutos fueron de evidente tanteo y de emparejamientos sobre todo a los hombres básicos de ambos equipos que por cierto eran casi todos.

El Castellón, por la continuada lesión de Rojas repitió la formación de Gijón y la verdad es que actuó con tanto acierto como en aquella ocasión por no decir más.

Unos sistemas iguales en la teoría pero diferentes en la práctica, más defensivo el 4-3-3 del Castellón y más ofensivo el Madrid que mantuvo a sus tres puntas muy pronunciadas mientras que el Castellón tanto Tico como Marqués ayudaban a sus compañeros del centro del campo. Fue precisamente en esa parcela donde se libró la gran batalla tanto táctica como física. López marcaba a Pardeza, Jovi era la sombra del peligroso Michel y Víctor era marcado por Gálvez. Otras marcas a destacar, la de Martín sobre Tico que le valió una tarjeta y la de Sergio y Taberner sobre Serrano y Monllor.

Primer tiempo, flojo

Con ello el primer tiempo tuvo poco que reseñar ambos equipos se estudiaban como preparando su definitiva estrategia para el segundo período. Aún así el Madrid en dos fenomenales arrancadas de Michel tuvo sus dos más claras ocasiones, en la primera el matemático servicio de Michel sobre Mel respondió Emilio con una espectacular parada y en el segundo Mel no entendió la dejada de su compañero y su disparo ya forzado salió fuera. Con todo el agobio no fue excesivo y el Castellón bastante

ordenado atrás aunque con lagunas que poco a poco se fueron solucionando fue capeando el buen juego Madridista. En este primer tiempo Michel estuvo bastante suelto al igual que Pardeza, al que López no acertaba a sujetar aunque lo propio ocurría cuando el zurdo interior albinegro atacaba, mientras que el Castellón intentaba jugar como es habitual al hueco el Madrid prefirió el apoyo en corto entre sus líneas, no buscando el contacto con el contrario y sí a compañero desmarcado aunque éste estuviera en posición más retrasada.

Cuatro goles, después

El segundo tiempo tal como presumíamos fue diferente ambos equipos ya parecían más concretados en sus acciones y el Madrid, salió dispuesto a resolver el mismo, dejó en la caseta a Monllor y sacó a De las Heras que se mostró un poco más agresivo. Con todo adelante el mejor hombre era Serrano que siempre traía peligro, y fue precisamente una jugada de De las Heras la que inauguró el marcador. Un centro medido a la cabeza de Mel quien dando un efecto parabólico envía de cabeza a la red el primer tanto local, ante el que nada pudo hacer el meta Emilio.

Lógicamente el gol espoleó al Madrid, y minuto y medio más tarde hay una arrancada de Michel que sin pensarlo larga un trallazo impresionante que no acierta a sujetar Emilio, en su única laguna a lo largo del partido, y Mel que seguía atento la jugada envía con la pierna derecha y suavemente el balón a las mallas albinegras.

Con dos a cero y con un Madrid que ahora jugaba a placer todo podía ocurrir incluso que su ya importante renta aumentase, pero surgió ese Castellón Se alejó todo temor y cautela y que se crece ante la adversidad. el equipo se fue con fuerza adelante. Cierto que el calor apretaba y que el Madrid había hecho un importante esfuerzo, Pardeza estaba prácticamente extenuado, Michel estuvo muy sujeto por Jovi, y Víctor empezó a funcionar junto a un Tico que aunque solitario de apoyo empujaba con fuerza, y en una jugada en que Víctor arrancó desde el centro del terreno fue driblando contrarios y al llegar al área fue objeto de falta, la misma fue lanzada en corto por López sobre Tico, y el capitán albinegro agarró un disparo raso que se coló por la cepa derecha de la portería de Aguilera. Este gol fue el revulsivo para los albinegros que ahora eran dueños absolutos del campo. Atrás sin problemas y con un Taberner que apoyaba ya acciones ofensivas, un centro del campo en el que López llevaba siempre peligro y adelante el tandem Esteve-Tico que protagonizaría la mejor jugada del partido. Fue un balón controlado al centro del campo por el capitán albinegro, quien hizo dos apoyos con Esteve, el último de gran calidad, y el extremo albinegro que entra en el área aguanta bien la acción de Aguilera y raso pero junto al palo contrario lo bate de nuevo.

Los últimos minutos fueron más que interesantes. Un Castellón que no se conformaba con el empate y que además se mostraba más firme físicamente y un Madrid a quien su calidad y prestigio no le iba el resultado que sacando fuerzas en donde casi no quedaban intentó conseguir cuando menos una victoria mínima, ésta no llegó y fue sin embargo el Castellón quien en las botas de Marqués tuvo una buena oportunidad de desequilibrar el marcador pero la zaga blanca anduvo acertada y el remate flojo no tuvo consecuencias.

Resultado justo

El partido, pese a todo arrojó un resultado justo que deja la eliminatoria a resolver en el Bovalar. Nada desde luego está decidido. El Madrid dicen que juega mejor fuera que dentro, pero lo cierto es que el Castellón ha realizado una gesta importante porque nunca en su historia había puntuado con el Real Madrid, un Madrid que pese al resultado nos gustó, tiene hombres casi imposibles de contener, y zaga que sabe perfectamente su oficio. El equipo albinegro de todas formas no perdió nunca la cara y cuando se vio acorralado tuvo una reacción casi imposible de prever, pero que lo calificó como un equipo totalmente digno de estar en la final, aunque con permiso de un Madrid que no está todavía vencido y que por supuesto no ha dicho aún su última palabra.

En el orden de destacados, Arroyo, Serrano y el primer tiempo de Michel nos gustó del Madrid. Del Castellón, Taberner, Emilio, Víctor, López y el segundo tiempo de Tico fue lo mejor.

RICARDO GIMENEZ

COPA DEL REY

BARCELONA Y GIJON SE PERFILAN FINALISTAS

El Barcelona venció el domingo por dos goles a cero al At Bilbao en la semifinal de la Copa del Rey.

Alineaciones:

BARCELONA: Artola, Ramos, Olmo, Zuviría, Manolo, Alboladejo, Simonssen, Schuster, Quini, Estella y Esteban.

AT. DE BILBAO: Cedrún, Núñez, Purroy, Guisasola, Goicoechea, Tirapu, Dani, Sola, Noriega, Rojo y Argote.

Los goles:

Minuto 36, Estella. (1-0).

Minuto 44, Zuviría. (2-0).

Comentario:

Dirigió el encuentro el colegiado García Carrión que tuvo en general una buena actuación en un partido sin demasiadas complicaciones en el que el Barcelona venció sin problemas a un Bilbao sin garra y exento de la clásica fuerza Copera. El encuentro ha carecido de brillantez y espectacularidad, siendo mayoritariamente dominado por el Barcelona ante un Atlético reservón y con pocas ideas.

SPORT. DE GIJON, 2 SEVILLA, 0

Arbitró muy mal Lamo Castillo que formó inicialmente así a los equipos:

SEVILLA: Buyo, Choya, Rivas, Alvarez, Blanco, Juan Carlos, Pintinho, Yiyi, Buda, Montero y Moisés.

SPORTING: Rivera, Uría, Maceda, Jiménez, Cundi, Joaquín, Ciriaco, Mesa, Abel, Pedro y Ferrero.

Los goles:

Veincinco minutos, Abel. (1-0).

Cuarenta minutos, Pedro. (2-0).

Comentario:

El encuentro tuvo dos fases distintas. En la primera, el equipo local dominó mucho al Sevilla consiguiendo dos goles en cuarenta y cinco minutos que hacían presagiar una amplia victoria sin demasiados problemas.

En cambio en la segunda parte, el Sevilla fue quien llevó por completo la iniciativa del juego no consiguiendo marcar por la ineficacia de la vanguardia blanca que desperdició magníficas oportunidades para, al menos, aminorar distancias.

RAMONCIN
Actuación en directo en las
PLAZAS DE TOROS
DE
VINAROZ CASTELLON
Sábado, 13, 11 noche - Domingo, 14, 7'30 tarde
Precios populares

Si usted solo piensa pagar
3.500 PTS AL MES
Si tampoco quiere dar
ENTRADA
NINGUNA ENTRADA
Pero ademas exige
3 AÑOS DE GARANTIA
TAMBIEN ESTAMOS CON USTED.
Elija cualquier aparato de Sonido, T.v., Video y Electrodomesticos entre nuestras marcas de prestigio.
CANDI
PHILIPS
ZANUSSI
CROLLS
WESTINGHOUSE
BLAUPUNT
KOLSTER
ITT
NORMENDE
ZENITH
SABA
almacenes avenida
CASA CENTRAL: Herrero, 11 - Castellon
Tel. 22 62 79 - 22 64 41 - 22 48 16

En su ferreteria
su vieja herramienta vale 5.000 pts.
1600 W
2000 W
Y 2200 W
EN EFECTO, AL COMPRAR UNA AMOLADORA BOSCH
LE ABONAREMOS 5.000 Pts. AL ENTREGAR
SU VIEJA HERRAMIENTA, O
LE HAREMOS UN MAGNIFICO REGALO:
UN TALADRO DE PERCUSION,
DE 350 W Y 2 VELOCIDADES !!
BOSCH
AMOLADORAS 1321.1322.1331.1332.1341.1342.1396 Y 1397
BOSCH EDECO BOSCH
PUBLICIDAD

SE PRECISA LOCAL CENTRICO
EMPRESA DEL RAMO TEXTIL, especializada en la creación de prendas de gran calidad, referentes a Chandals deportivos, Complementos de baño y Lencería juvenil, Precisa LOCAL COMERCIAL, Imprescindible céntrico y en zona costera, para explotar nuestros productos. Le ofrecemos bajo contrato, la oportunidad de suministrarle la mercancía que precise, en régimen condicional y efectuando las liquidaciones únicamente de lo vendido. El comercio sólo podrá explotar nuestros artículos.
Interesados dirigirse a la ref. núm. 989 de PUBLICIDAD MARESMA. Apartado Correos 234 de MATARO (Barcelona) o bien llamando directamente en horas de oficina al tel. (93) 798 05 54

(c) Ministerio de Cultura 2007

AMISTOSO EN LA COSA

El Castellón venció al Onda (0-3)

El domingo por la tarde, se jugó en el Campo de La Cosa un encuentro amistoso entre el Castellón y el Onda, que concluyó con la victoria castellonense de tres goles a cero.

El partido era un homenaje asistió mucho público. En los al Castellón por su ascenso y prolegómenos del encuentro, el presidente del Onda impuso al presidente del Castellón la insignia de oro del equipo azulejero y posteriormente, el hijo de Antonio Sales hizo el saque de honor del partido.

La banda de cornetas y tambores de la Cruz Roja ondense animó la fiesta deportiva que resultó sumamente entretenida.

Los goles del Castellón fueron conseguidos por Ribes, Mestre y Conde.

El encuentro fue muy distraido con jugadas interesantes por parte de ambos equipos. En el primer tiempo, el Castellón con su equipo titular dominó más, en cambio en la continuación, jugando al contragolpe fue cuando se consiguieron dos de los tres goles que reflejaba el marcador al final.

En suma, una buena tarde de fútbol en la que ambos equipos depararon un espectáculo entretenido que era en definitiva lo que se perseguía.

MAS DEL RIO

CAZA SUBMARINA

Marino Ferrer vencedor del Campeonato Regional

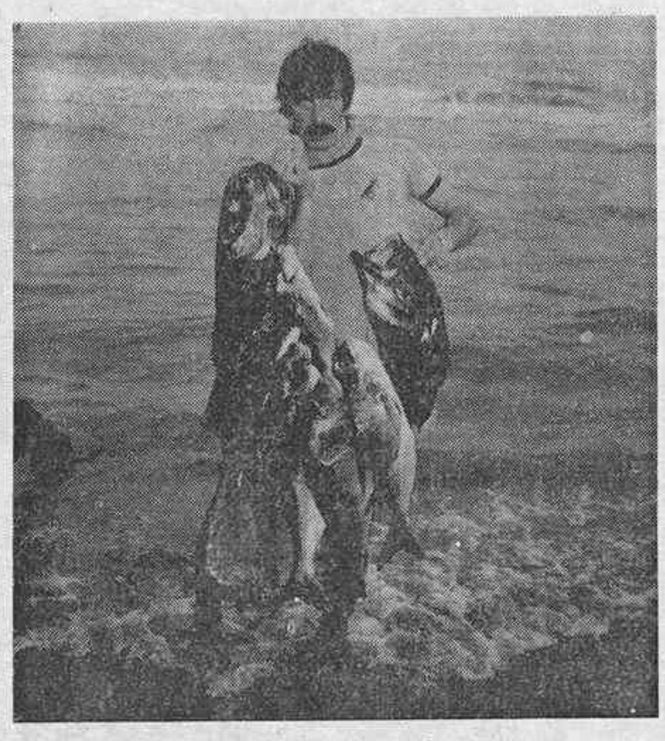

El pasado domingo, finalizó el Campeonato Regional de Caza Submarina, que durante dos días se desarrolló en la playa de Puebla Farnals (Valencia). Se alzó con la victoria Marino Ferrer logrando clasificarse el primero en las dos pruebas, consiguiendo capturar 131 piezas, que dieron un total de 93'460 Kg. En cuanto a la clasificación por equipos, el equipo CAS Escorpa logró obtener el segundo puesto ganando así su presencia en los Campeonatos de España por parejas a la vez que Marino Ferrer acude al Campeonato de España individual, junto a los vencedores de las demás regiones tales como Isidro Gordo, actual campeón de España y José Amengual campeón del mundo, de la Federación Catalana y Balear respectivamente.

El mar se encontraba en total calma y las capturas fueron abundantes, predominando los sargos.

El Campeonato se desarrolló con total normalidad sin tener que lamentar afortunadamente ningún accidente, contándose con la colaboración de la Cruz Roja del Mar.

CLASIFICACION INDIVIDUAL

1. — Marino Ferrer Rodríguez. Club Escorpa, Castellón, 158.960 puntos.
2. — Jesús Verea. Club Valencia, Valencia, 74.460.
3. — Enrique Siges. Club Valencia. Valencia, 65.900.
4. — Antonio Pucné Club Valencia, Valencia, 62.690.
5. — Joaquín Puerto. Club Cías, Valencia, 40.310.
6. — Vicente García. Club Gised, Valencia, 40.180.
7. — Pedro Nácher Ponce. Escorpa, Castellón, 34.410.
8. — Enrique García. Valencia, Valencia, 33.380.
9. — Pedro Ruiz. Club Barracuda, Valencia, 27.750.
10. — Angel López. Club Gised, Valencia, 27.350.

Pieza mayor: Dorada 2.370 kilogramos, Jesús Verea, Club Valencia (Valencia).

Mayor número piezas: 131, Marino Ferrer, Club Escorpa (Castellón).

CLASIFICACION POR CLUBS

1. — Club Valencia: 17 puntos.
2. — Club Escorpa, 37.
3. — Club Gised, 47.
4. — Club Barracuda, 60.
5. — Club Elig'Sub, 69.
6. — Club Cías, 70.

Al finalizar la prueba se procedió al pesaje, y a continuación se ofreció una comida de hermandad a los concursantes y familias y a los postres se hizo entrega de los trofeos a los participantes.

J. M.ª CASALTA

Homenaje a José Martí

Es ya cierta, la celebración del Homenaje a José Martí Salvador, que tendrá lugar el día veinte del actual, en el Restaurante Brisamar del Grao de Castellón, en una comida a las dos de la tarde.

Los tikets para dicha comida homenaje, están a disposición de cuantos desean acudir a la misma, en la Federación Provincial de Baloncesto, Trinidad 7, 2.º de nuestra ciudad, todos los días de 7 a 9 de la tarde.

MOTOCICLISMO

PASCUAL NAVARRO GANO EL TRIAL DE ONDA

Con la mayor inscripción de un Trial en nuestra provincia en este año 1981, se ha celebrado con buena organización del Moto Club Onda, este valedero para los Trofeos Nacionales Seniors y Juniors, aunque éste valedero para los Trofeos Nacionales seniors y Juniors, aunque este último, por no asistir el equipo de Morella, no tuvo validez.

El trial se componía de 24 zonas, 8 por vuelta, y un total de tres horas y treinta y seis minutos para su realización que para algunos aún fue poco, y quedarían apeados de la clasificación final.

Apenas entregar los pilotos sus tarjetas de la primera vuelta, ya se vio que el triunfo andaba entre el Super Juan Ribas y el Senior Vicente Pascual, ambos de Valencia, con «escore» de 17 puntos el primero, y 16 el segundo, que deja un fuerte paréntesis de baja forma del Super Ribas, que al final de la segunda vuelta, quedaba casi sentenciado con 29 puntos de Ribas y 20 de Pascual Navarro para al final alzarse con un triunfo Pascual Navarro.

En Juniors mucha igualdad, y nada decidido entre los cuatro de Cabeza, si bien los que más nos gustaron, fueron, Artola, Moreno, y el más conocido Medrano Piqueras.

Por las puntuaciones que ya hemos citado, para la categoría de los Super-Seniors, ya se habrán dado cuenta, que se trataba de un trial duro. Las primeras tres zonas del Castillo de las 300 torres, fuerte y difícil la primera, regular con pendiente de tierra la segunda, roca en la tercera, y Roca, piedra suelta y tierra para el resto, en el Tosalet y Río Anna. Reparto de trofeos y obsequios cerámicos, buen ambiente, del que crea buenos aficionados y una clasificación con 23 clasificados y 7 retirados o llegados tarde.

Clasificación Super-Seniors:

1.—Vicente Pascual Navarro, Valencia, Ossa, 49 puntos.
2.—Juan Ribas Almenar, Valencia, Bultaco, 59
3.—Antonio Zaragoza, Valencia, Ossa, 63

Hasta 13 clasificados y 4 retirados.

Clasificación Juniors:

1.—Miguel Artola de Valencia, Montesa, 74 puntos.
2.—Moreno Gallent de Valencia, Bultaco, 77
3.—Medrabo Piqueras, de Valencia, Ossa 79
4.—Suay Terrén de Valencia Montesa, 88 puntos.

Hasta 10 clasificados y tres retirados. Buen Trial, y lucha en el nacional Seniors.

ESCAPE

I Trofeo Ufo's de Windsurfing

JOSE LUIS NICOLET, VENCEDOR ABSOLUTO

El domingo tuvo lugar en Oropesa la tercera y última manga del Trofeo Ufo's de Windsurfing.

Una vez más la regata fue presenciada por numeroso público que, pese a que la competición se celebraba a bastante distancia de la costa, se agolpó en las inmediaciones de la playa y acantilados para poderla seguir.

Por la tarde, en la discoteca Ufo's se entregaron los trofeos a los ganadores, acto que fue presidido por el alcalde de Oropesa, Francisco Garrido.

Pronunció unas palabras el director de la discoteca, Fernando Ribes que agradeció a los participantes su colaboración así como a todos los que de una manera u otra han hecho posible este primer trofeo.

A continuación, el alcalde hizo fervientes votos para que el próximo año esta prueba tenga si cabe mayor incidencia no sólo a nivel provincial sino que incluso pueda ampliarse a un mayor ámbito de cobertura.

Finalmente se sirvió un vino de honor. Las clasificaciones fueron las siguientes:

1.—José Luis Nicolet, Peñíscola.
2.—Alvaro Zaera, Castellón.
3.—Pedro Rodríguez, Puebla de Farnals.
4.—Alberto Nori Barrull, Puebla de Farnals.
5.—José Luis Fort Rodrigo, Puebla de Farnals.
6.—Ramiro Campos Egea, Castellón.
7.—Miguel Angel Solsona, Castellón.
8.—Ricardo Caro, Castellón.
9.—Kus-Kus, Puebla de Farnals.
10.—Ignacio Pascual, Puebla de Farnals.
11.—Juan Carlos Palmer, Castellón.
12.—Elena Vidal, Castellón.
13.—José Luis Verdaguer, Puebla de Farnals.
14.—José Luis Martín Ferrero, Castellón.
15.—Rafael Artero, Castellón.
16.—Ismael Olmedo, Puebla de Farnals.
17.—Ana María Calvo, Castellón.
18.—Carlos Pí Bernat, Barcelona.
19.—Eduardo Abad, Castellón.

Así hasta un total de 31 participantes.

Recibieron trofeo desde el primer clasificado hasta el 17 inclusive.

El concurso lo organizó el club Windsurfing Alta Mar de Benicasim con al colaboración de la Cruz Roja del Mar, Ayuntamiento de Oropesa, Radiotelevisión Española y casas comerciales.

Una competición patrocinada por Seat para la promoción de jóvenes pilotos.

¡Qué bueno, oye! Este año podrás correr con tu Panda en rallyes del Campeonato Nacional.

Sólo necesitas la licencia de la Federación.

Lo demás—edad, sexo, palmarés—da igual. Lo que no da igual es tu deseo de triunfar.

Pide las bases en cualquier Concesionario Seat. ¡Y a pisarle a fondo al Pandita!

Ven a correr con tu Panda.

SEAT

Seat Panda
Amigo para todo.

AYUNTAMIENTO DE ALCORA
(CASTELLON)

ANUNCIO

En el «Boletín Oficial de la Provincia» número 6, de fecha 13 de enero de 1981, aparece insertado el edicto relativo a la exposición al público a efectos de reclamaciones del acuerdo sobre aprobación de las imposiciones, tarifas y ordenanzas fiscales de:

— Tasa sobre casas de baños, duchas, piscinas e instalaciones análogas.
— Participación en los Impuestos estatales.
— Contribuciones especiales.
— Derecho o tasa sobre prestación del servicio de alcantarillado.
— Suministro de agua potable a domicilios particulares y establecimientos industriales y comerciales.
— Impuesto municipal sobre solares.
— Tasas por ocupación de terrenos de uso público con mercancías, materiales de construcción, escombros, vallas, puntales, asnillas, andamios y otras instalaciones análogas.
— Licencia de apertura de establecimientos.
— Ocupación de terrenos de uso público por mesas y sillas con finalidad lucrativa.

Alcora, a 5 de junio de 1981

El Alcalde
Fdo. Eugenio Ponz

F.A.R.O., S.A.

Fábrica de azulejos

RIBESALBES

(Castellón) - España

En cumplimiento del artículo 20 de los Estatutos Sociales se convoca a Junta General Ordinaria, que se celebrará el veintinueve de junio de mil novecientos ochenta y uno, a las DIEZ horas en primera convocatoria y veinticuatro horas después en segunda convocatoria, en el domicilio social, para tratar el siguiente orden del día:

PRIMERO.—Lectura y examen de la gestión social del Ejercicio de 1980.

SEGUNDO. — Examen del Balance y Cuenta de Pérdidas y Ganancias del Ejercicio de 1980.

TERCERO.—Distribución de los resultados del Ejercicio de 1980.

CUARTO.—Nombramiento de Censores de Cuentas para el Ejercicio de 1981.

QUINTO.—Ruegos y Preguntas.

RIBESALBES, a dos de junio de mil novecientos ochenta y uno.

POR F. A. R. O., S. A.
Antonio Juan García

(c) Ministerio de Cultura 2007

EDITORIAL

UN ACUERDO PARA CUMPLIRLO

Los únicos ejemplos que pueden asimilarse a un pacto social en nuestro país son los pactos de la Moncloa y el acuerdo recién concluido entre las centrales sindicales, la patronal y el Gobierno. En ambos casos existe un cierto paralelismo entre las circunstancias que favorecieron el que fuese posible llegar al pacto: Desde el punto de vista político, es indudable que los pactos de la Moncloa constituyeron una sólida base económico-social que permitió el asentamiento de la democracia que el acuerdo tripartito recién concluido servirá también al objetivo de reforzar la credibilidad en el sistema; en cuanto a lo estrictamente económico, tanto en un caso como en el otro se había llegado casi a una situación límite dentro del proceso de inflación que atraviesa nuestra economía, siguiendo la pauta de los modelos occidentales.

Se intenta reducir el desempleo y, a la vez, disminuir la inflación. Desde el punto de vista de la economía clásica, este intento es algo así como buscar la cuadratura del círculo. Pero ese es el gran mérito del acuerdo, en el que las distintas partes renuncian a sus instrumentos específicos de operar en la economía, buscando un orden solidario para la consecución de unos objetivos comunes.

En estas circunstancias, lo normal son los piropos recíprocos, como en los juegos florales. Unos hablan de la responsabilidad de las centrales sindicales, otros prefieren dirigir su elogios a los empresarios asumiendo un criterio viable para encauzar la crisis, sacrificando algunos objetivos a corto plazo. No faltan tampoco los elogios al Gobierno, al que se atribuye el mérito político de la operación....

La sensatez es la actitud que el pueblo espera de sus representantes políticos y corporativos en todas las circunstancias. Ahora unos y otros, han actuado sensatamente. Muy bien: No merecen ninguna censura, pero los elogios deberían esperar al cumplimiento estricto de lo acordado, pues sólo con este cumplimiento será eficaz y operativo el pacto. Ni optimismo que nos conduzca al desenlace del cuento de la lechera, ni pesimismo por la situación monetaria y financiera (como ha manifestado un economista). Simplemente realismo que obliga a ser prudentes y a no cantar victoria antes de tiempo.

SHERPA
EL LIGERO DIESEL DE LEYLAND

LA FURGONETA QUE REVOLUCIONARA EL MERCADO

AGENTE EN CASTELLON
IBERICA DE AUTOMOVILES CASTELLON S.L.
Avda de Burriana N 1
Tno. 23 50 97

Asistencia tecnica:
Talleres Florentino Barrachina
Carretera Valencia-Barcelona
Km. 68-T 212690

La banca extranjera también se interesa

OFERTA DE LOS SIETE GRANDES PARA LA COMPRA DE LA LOPEZ QUESADA Y MERIDIONAL

MADRID, (Efe). — Los siete grandes bancos del país entregaron ayer al Fondo de Garantía de Depósitos una doble oferta de compra para los bancos Meridional y López Quesada, según ha podido saber «Efe» en fuentes de absoluta solvencia.

La oferta se realizó unas horas antes de que cumpliera el plazo fijado por el fondo, de las 14 horas de ayer, aunque por la tarde se hiciera una oferta más formal al gobernador y al subgobernador del Banco de España, por parte de altos directivos de estos bancos.

El sistema utilizado es el de la formación de un «pool» bancario, formado por Banesto, Central, Hispano, Bilbao, Vizcaya, Santander y Popular, que forme un equipo directivo que pueda administrar ambos bancos, en caso de que ganen la subasta.

En este sentido, fuentes oficiales han informado a «Efe» que el Fondo de Garantía de Depósitos deberá decidir en los próximos días sobre las ofertas recibidas para cada una de las entidades bancarias de su propiedad, que ingresaron en el fondo por problemas de diverso tipo.

En el caso de la Banca López Quesada, es la Banque Nationale de Paris la única entidad que había hecho una oferta en firme de compra, y en el caso del Meridional, parece ser que hay otra oferta de otro de los bancos extranjeros instalados en nuestro país.

De cualquier forma, los directivos del Fondo de Garantía de Depósitos deberán estudiar en los próximos días las ofertas concretas y tomar una decisión.

A este respecto, una fuente oficial ha señalado a «Efe» que «en las reuniones que mantendremos en los próximos días para decidir entre las diversas ofertas presentadas, vamos a ser imparciales, analizando a fondo los escritos de uno y otro. Sin embargo, en caso de igualdad no podemos dejar de ser patriotas».

Deliberaciones

La decisión por parte de los siete grandes de entrar en la oferta de compra de los bancos Meridional y López Quesada se ha tomado después de varias semanas de deliberaciones entre los principales bancos del país.

Desde la compra del Banco de Valladolid por parte del Barclays Bank, un grupo muy numeroso de bancos españoles decidió tomar medidas para evitar que ninguno de los otros bancos del fondo cayera en poder de bancos extranjeros. Para ello se celebraron diversas reuniones, entre ellos y con la autoridad monetaria, para preparar una estrategia.

Cuando hace unas semanas el Fondo convocó el plazo de subasta de ambos bancos, las reuniones se fueron multiplicando hasta el pasado fin de semana, en que se ha llegado a un acuerdo definitivo, después de haber vencido las reticencias de algunos de los grandes (especialmente Hispano y Vizcaya).

La Corporación Bancaria desaparecerá

Por último, fuentes oficiales han informado a «Efe» que una vez que se hayan cerrado la venta de la Banca López Quesada y del Banco Meridional, la Corporación Bancaria dejará de tener un motivo para existir, por lo que «cerrará».

A partir de entonces, será el Fondo de Garantía de depósitos el que se encargue de otros posibles casos de bancos en apuros, según establece la ley. El actual presidente de corporación Aristóbulo de Juan, será el que dirigirá la actividad del Fondo.

Acuerdo contra el paro

MADRID, (Efe). — El consejo confederal de CC.OO., máximo órgano entre congresos, ha aprobado el acuerdo tripartito contra el paro alcanzado el pasado viernes entre la Administración, la patronal y los sindicatos, según ha sabido «Efe».

De los miembros del consejo confederal, 112 votaron a favor del acuerdo; 24, en contra, y hubo cinco abstenciones.

Según han informado a «Efe» fuentes de este sindicato, el contenido del acuerdo fue expuesto por el secretario de relaciones políticas y sindicales, Nicolás Sartorius, al que se le plantearon más de 50 preguntas sobre los diversos aspectos del mismo.

Después de varias horas de conversación, se procedió a votar con los resultados expuestos. La reunión concluyó pasadas las ocho y media de la tarde.

Además de CC.OO. UGT ha aprobado también los acuerdos adoptados la semana pasada de lucha contra el paro. Por su parte, la patronal, CEOE, ha convocado para hoy por la mañana a su comité ejecutivo para abordar el tema.

Fuentes oficiales consultadas han señalado a «Efe» que la firma del acuerdo se efectuará, con toda seguridad, hoy por la tarde, una vez que se haya concluido la redacción definitiva del texto, que es última en estos momentos.

Huelga de médicos

MADRID.— La Federación de Sanidad de la Asociación Obrera Asambleista (AOA) se ha pronunciado en contra de la huelga convocada por la Federación de Sindicatos Médicos, ya que entiende que sus reivindicaciones «están planteadas al margen y en contra de los trabajadores sanitarios».

Un portavoz de la citada asociación ha manifestado a «Efe» que la huelga «favorece la aplicación de la reforma sanitaria de la UCD cuyos efectos prácticos se traducirán en un deterioramiento de la asistencia sanitaria y de las condiciones de trabajo en el sector».

El portavoz de la AOA ha declarado también que la huelga agudiza los problemas de fondo de la seguridad social en España e «implica una irresponsabilidad de los médicos convocantes en los momentos actuales de epidemia de neumonía atípica».

Entretanto, y al entrar ayer en su penúltimo día de huelga los médicos de los hospitales de la seguridad social, se registró un endurecimiento de la postura de los huelguistas.

A esta huelga no se han sumado las centrales sindicales mayoritaria en el sector.

Como se recordará la primera huelga, el pasado día 3, fue de carácter testimonial; no así los días siguientes: 5, 6 y 7.

Sin embargo, en cuanto a las cifras de seguimiento, nunca ha habido acuerdo entre los convocantes y las autoridades sanitarias. Según estas, en todo momento la actividad en las distintas residencias sanitarias del país ha sido normal, produciéndose sólo mínimas incidencias en algunas de ellas.

Por su parte, el comité nacional de huelga de la CEMS desmintió esta normalidad y ha acusado al Ministerio de Trabajo, Sanidad y Seguridad, de «falsear conscientemente la repercusión de la huelga en las residencias sanitarias de la seguridad social, en un intento de crear desconcierto en la profesión médica».

Entretanto los médicos han paralizado todas sus labores burocráticas, no expediendo recetas de ningún tipo, así como ni altas ni bajas, y atendiendo en los quirófanos, solo los casos de urgencia.

"CASO LOCKHEED"

HOY COMIENZA EL CONSEJO DE GUERRA

MADRID. (Efe). — Hoy se celebrará en Madrid el consejo de guerra por el «Caso Lockheed» en España. De las cinco personas inicialmente procesadas, sólo el coronel del Aire Carlos Grandal Segade se sentará en el banquillo, ya que el general Rey falleció y los tres paisanos han sido indultados.

El consejo de guerra de la Primera Región Aérea se celebrará en el acuartelamiento de la madrileña calle de Quintana, a partir de las nueve y media de la mañana, bajo la presidencia del jefe del Sector Aéreo de Madrid y segundo jefe del Mando Aéreo de Combate, general de división del Estado Mayor del Aire, Tomás Juárez Redondo.

ACUSACION

El fiscal togado afirma en sus conclusiones que «las actividades del coronel Grandal fueron directas, según se desprende del sumario, pero secundarias con respecto a las de Rey (el general fallecido), y preferentemente informativas».

Se acusa al coronel Grandal de ser autor de dos delitos, comprendidos en los artículos 198 y 391 del Código Penal. El primero de ellos hace referencia al conflicto de intereses entre el cargo y el lucro que puede obtenerse de él, y el segundo, al incumplimiento de los deberes militares.

Por el primero de ellos, el fiscal togado solicita en conclusiones provisionales la pena de ocho años y un día de inhabilitación especial y multa de 500.000 pesetas, lo que supondría la separación del servicio; y por el delito de negligencia, tres años y un día de prisión militar, también con la accesoria de separación del servicio.

El procesado es defendido por el abogado Francisco Javier Sáenz de Pipaon y Mengs, quien niega que su patrocinado haya sido autor de los delitos que se le imputan y pide la libre absolución.

EL ACUSADO

El coronel Carlos Grandal Segade (Arma de Aviación, Escala de tierra, grupo b), de 65 años, tuvo los siguientes destinos:

— Primer negociado de la Cuarta Sección del Estado Mayor del Aire, desde mayo de 1967 hasta mayo de 1972, con los empleos de teniente coronel y coronel.

— Sin perjuicio de este destino, en enero de 1969 participó en los trabajos del Alto Estado Mayor sobre directrices estratégicas de la defensa nacional.

— En enero de 1970 fue agregado por dos meses a la tercera sección del Estado Mayor para intervenir en los trabajos y estudios del programa aéreo en la comisión para la potenciación de la Zona Aérea de Canarias.

— En mayo de 1972 fue destinado, como agregado aéreo, a la Embajada de España en Londres.

— Cesó el 5 de julio de 1975, volviendo destinado al Estado Mayor del Aire.

— El 8 de agosto de 1975 fue nombrado subdirector nacional de Transporte Aéreo en la Subsecretaría de Aviación Civil.

— El 26 de octubre de 1976 fue cesado y pasó a la situación de disponible por sus posibles responsabilidades en el «Caso Lockheed».

— El 10 de marzo de 1977 fue procesado.

LOS TESTIGOS

Entre los 103 testigos propuestos por la defensa se encuentran quince generales (concretamente Ignacio Alfaro Arregui, presidente de la Junta de Jefes de Estado Mayor, y Emiliano Alfaro Arregui, jefe del Estado Mayor del Aire), cuatro ex-ministros (Jesús Romeo Gorría), Julio Salvador y Díez Benjumea, Mariano Cuadra Medina y Carlos Franco Iribarnegaray), y el general de división Luis Torres Rojas, procesado en el sumario 23-f como presunto autor de un delito de rebelión militar.

Asimismo, el defensor propuso en su día a los siguientes peritos: Roberto Mosquera Leirado, José Antonio Gordillo Escudero, Joaquín Dato Ballester y Luis Arizmendi Calafat.

MAÑANA MIERCOLES EN
ORODAY
OROPESA DEL MAR
GRAN FIESTA JOVENES CARROZAS
CONCURSOS, REGALOS Y SORPRESA
NUEVO AMBIENTE

NOS HA SALIDO "REDONDO"
en seguridad • en confort • en costo operativo

S-211
Firestone
Un nuevo concepto de neumático.

De venta en:
Garaje Castellón
Pintor Oliet, 17 CASTELLON

REVISTA DE PRENSA

Sesión periodística («Hoja del Lunes» de Madrid)

Hace ya muchos años que las Naciones Unidas calificaron la profesión periodística como la segunda en peligrosidad entre las existentes, superada tan sólo por la de pilotos de pruebas. Tienen sobrada razón, porque los hechos demuestran en las más diversas partes del mundo los graves riesgos que entraña el ejercicio normal del periodismo. En este sentido España no es la excepción que confirma la regla, sino un país donde los sinsabores y amarguras del profesional de la información son muy superiores a los que padecen en otras naciones europeas o americanas. En el transcurso de nuestra trágica contienda civil, y en los años inmediatamente posteriores a ella, el número proporcional de bajas fue muy superior al del resto de las profesiones o actividades, la situación no ha mejorado con posterioridad, cualquiera que sean sus ideas, los periodistas españoles continúan sufriendo con excesiva frecuencia ataques, denuncias, persecuciones y encarcelamientos.

EDUARDO DE GUZMAN

Renovación Militar («Diario 16»)

El Gobierno está estudiando una amplia renovación de los mandos de la cúspide militar.

La posibilidad de que esta renovación se llevase a cabo en corto plazo ha provocado algunas diferencias entre el ejecutivo y la Junta de Jefes de Estado Mayor (JUJEM), que sería precisamente el organismo que se vería más afectado.

Según las noticias recogidas por este periódico, los cambios en la JUJEM estaban previstos para hace unos días, pero se aplazaron hasta pasada la semana de las Fuerzas Armadas.

Esta renovación está enfocada, al parecer, de cara a la celebración de los consejos de guerra de los implicados en el golpe militar y también para contar con una JUJEM más joven y absolutamente renovada en relación con la que estaba el día 23 de Febrero, con vistas a la negociación de los pactos bilaterales con Estados Unidos y la posible integración de España en la Alianza Atlántica.

RODOLFO NEIL

El terrorismo («El Alcázar»)

El terrorismo es una guerra alevosa y artera donde la iniciativa la tiene el terrorista y no las fuerzas del orden; una guerra sin respuesta adecuada en la mayor parte de los casos porque el terrorismo no tiene límites, ni fronteras, ni leyes de la guerra, se halla frente a unas democracias occidetnales basadas en los sistemas represivos y no preventivos que resultan desproporcionados con las fuerzas que lo desencadenan y los estragos que produce.

El terrorista, además, es un ser marginal de la sociedad que quiere destruirla basado en convicciones muy variadas, en móviles muy diferentes; es un ser que se halla instrumentalizado por los poderes que lo dirigen.

FEDERICO SILVA

El sumario del 23-f («Ya»)

La mayor parte de los detenidos por presunta implicación en los sucesos del 23-f son acusados de presuntos delitos de rebelión militar, que, en caso de guerra, habrían sido castigados con la pena de muerte, según su grado de participación; pero en tiempos de paz, la última reforma del código de justicia militar de 190 eliminó la pena de muerte. Sería imprudente especular con el tipo de penas que podrían imponer a cada uno de los implicados. Dejemos que los jueces hagan su labor. En cualquier caso, concluida la vista, el consejo se constituye en sesión secreta, sin que después pueda suspenderse ni disolverse hasta dictar sentencia. El consejo decidirá la sentencia por mayoría absoluta. Dictada la sentencia, se notificará, dentro de las veinticuatro horas siguientes, a los procesados ,al fiscal y a los defensores, quienes tendrían tres días para plantear recurso de casación ante la Sala de lo Penal del Tribunal Supremo, casación que se sustanciaría ya por la ley de Enjuiciamiento Criminal. Entre tanto, y en función de la sentencia, los procesados continuarían en prisión o quedarían en libertad.

F. L. DE PABLO

Acuerdo sobre el empleo («El País»)

El acuerdo conseguido ahora significa, en primer lugar, un mayor grado de madurez de cada uno de los interlocutores implicados. Administración, centrales sindicales y patronal, si bien presionados por una situación política y económica que no hubiera aceptado una fácil explicación pública de un nuevo fracaso. Y este grado de madurez no sólo se refleja en el hecho de haber conseguido un resultado digno, sino porque el alcance de este resultado sobrepasa con mucho los contenidos de un pacto social clásico.

Hecha esta apreciación, hay que distinguir varios efectos del acuerdo nacional sobre el empleo. El primero, de carácter psicológico, interesa a las tres partes sentadas a negociar en la sede del Ministerio de Economía y Comercio. Al Gobierno, porque, como afirmó su ministro de Trabajo nada más conocerse el acuerdo, este «es un magnífico regalo para un Gobierno que cumple sus cien días». Sin duda, el consenso obtenido alrededor de la capacidad de generar empleo y de frenar la inflación es el punto más importante en el haber de Gobierno en el balance económico de sus cien primeros días. Sin este acuerdo, los 99 primeros hubieran hecho deducir a cualquiera que la economía seguía, como cuando Suárez, en el último lugar de las prioridades.

(c) Ministerio de Cultura 2007

NOTICIA EN CORTO

MILANS DEL BOSCH PASA A LA SITUACION «B»

MADRID.— (Efe). Ayer pasó a la situación «B», por haber cumplido la edad reglamentaria de sesenta y seis años, el teniente general don Jaime Miláns del Bosch y Ussía, en situación de «disponible forzoso» y procesado como presunto autor de un delito de rebelión militar por su intervención en el fallido golpe de Estado del 23 de febrero último.

El teniente general Miláns del Bosch se encuentra en prisión preventiva en el cuartel de la Academia de Artillería sita en Fuencarral (Madrid).

EL REY RECIBIO A CALVO-SOTELO

MADRID.— (Efe). Su Majestad el Rey don Juan Carlos recibió en despacho ayer por la tarde, a las ocho, en el palacio de la Zarzuela, al presidente del Gobierno, Leopoldo Calvo-Sotelo.

Este despacho se encuadra en los que habitualmente mantienen todas las semanas el jefe del Estado y el presidente del Gobierno, para tratar, entre otros temas, de la situación política.

INGRESADO EN «LA PAZ» EL «GRAPO» JOSE CRESPO

MADRID.— (Efe). Juan José Crespo Gallende, presunto «grapo» que lleva en huelga de hambre cerca de tres meses, ha sido ingresado en la unidad de cuidados intensivos de «La Paz», informan a «Efe» fuentes del Ministerio de Justicia.

El traslado ha sido decidido por los médicos que le atendían en el hospital penitenciario de Carabanchel, al apreciar en el preso un sensible empeoramiento.

Navegar con JOHNSON es "la mar de fácil"
EL MEJOR CONJUNTO PARA NAVEGAR

FUERABORDA JOHNSON...
EMBARCACION y...
¡al coche!

Conjunto Johnson y embarcación
Desde sólo 4.000,- ptas./mes

LUIS PRADES
Ronda Magdalena, 17 - Tel. 21 55 11 - CASTELLON
NAUTICA HNOS. GORDO
Avda. Puerto, 4 - Tel. 23 35 02 GRAO (Castellón)

PARTICULAR VENDE PISO

NUEVO CUATRO HABITACIONES, SALON COMEDOR, DOS BAÑOS, DOS TERRAZAS CERRADAS CON ALUMINIO EN TODO EL PISO PAVIMENTOS CERAMICOS, PRECIO DOS MILLONES OCHOCIENTAS MIL, MENOS 650.000, HIPOTECA a 16 años.

VERLO EN BENICASIM Calle La Comba núm. 7

TELEFONO: 30.16.33

(Junto al Cuartel de la Guardia Civil)

TECNOCAR ESPAÑA, S. A.

Reunida la Junta Universal de esta Sociedad con fecha 29 de diciembre de 1980, los Socios de la misma, por unanimidad, acuerdan cambiar el domicilio social, actualmente en la C/ General Abriat, 1-B, al de la Carretera de Alcora, Km. 8'5 de esta capital.

Castellón, nueve de junio de 1981

El DraC

Artesanía en hierro
Forja artística

Les ofrece:

— FAROLES, LAMPARAS, CHIMENEAS EN HIERRO Y SUS COMPLEMENTOS, CABEZALES CAMA Y DIVERSIDAD DE ARTICULOS PARA DECORACION.

- TRABAJOS DE ENCARGO.

San José, 33
Teléfono 23 68 54
Castellón de la Plana

TRAS VISITAR CANARIAS

Amenaza de bomba en el avión en que regresaba a Madrid Edem Kodjo

El secretario general de la OUA fue recibido por el Rey

SEVILLA (Efe). — El avión de la compañía «Iberia», Líneas Aéreas de España, en que regresaba de Las Palmas a Madrid el secretario general de la Organización de Unidad Africana (OUA), Edem Kodjo, se ha visto obligado a aterrizar ayer en el aeropuerto de Sevilla, al haberse transmitido por radio desde el aeropuerto gran canario la noticia de que podía haber sido colocado un artefacto explosivo a bordo del aparato.

Luego de haber efectuado el avión su aterrizaje en el aeródromo sevillano de San Paulo, todo el pasaje ha descendido del aparato. Se procedió a descargar los equipajes y a registrar todas las maletas y dependencias del avión.

El señor Kodjo, acompañado del secretario de Estado español para Asuntos Exteriores, don Carlos Robles Piquer, ha visitado las Islas Canarias, donde se ha entrevistado con todas las fuerzas políticas del archipiélago, invitado por el Gobierno español.

El avión en que los señores Kodjo y Robles Piquer, con las personalidades de sus séquitos, regresaban a la península, despegaba del aeropuerto de Las Palmas a las 09:00 (hora insular canaria).

No había artefacto

SEVILLA (Efe). — Minutos antes de las 13.00 (hora peninsular española) reemprendió vuelo con destino a Madrid el avión regular de la compañía «Iberia» en el que viajaba desde Las Palmas el secretario general de la Organización de Unidad Africana, Edem Kodjo, acompañado del secretario de Estado de Asuntos Exteriores, Robles Piquer, y personalidades del séquito del secretario general.

El aparato permaneció en el aeródromo sevillano de San Pablo por espacio de casi dos horas, tras haberse recibido a bordo del aparato la especie de que en el mismo había sido colocado un artefacto explosivo.

La noticia procedía de una llamada telefónica anónima al aeródromo de Las Palmas de Gran Canaria, desde el que se dio inmediato aviso a la torre de control del aeropuerto de Madrid-Barajas, que a su vez comunicó por radio al comandante del avión que debía aterrizar en el aeropuerto de Sevilla para efectuar las comprobaciones correspondientes.

El avión del secretario general de la OUA arribaba al aeropuerto sevillano a las 11.10 de la mañana y ha despegado a las 12.58 horas, al comprobarse, tras los minuciosos registros efectuados en los equipajes y dependencias del aparato, que se ha tratado de una falsa amenaza.

Llegada a Madrid

MADRID (Efe). — El secretario general de la Organización de Unidad Africana, Edem Kodjo, ha llegado a primera hora de la tarde a Madrid procedente de Las Palmas con dos horas de retraso debido a la denuncia de colocación de una bomba en la aeronave, que obligó al avión de Iberia a aterrizar en Sevilla.

El señor Kodjo ha declarado a los periodistas, en el aeropuerto de Barajas, que ha tenido ocasión de entrevistarse con las fuerzas sindicales, económicas y sociales representadas en las islas y que traía la impresión de poseer, después de esta visita, la máxima información de la realidad y el espectro político y social de Canarias. Terminó diciendo que su primera impresión está completa.

Por su parte, el secretario de Estado para Asuntos Exteriores, Carlos Robles Piquer, que lo ha acompañado en el viaje, señaló a los periodistas que el aviso de la bomba no había alterado el ánimo de los miembros integrantes de la delegación y que sólo había probado el mal gusto de algunas personas que sólo crearon problemas inútiles y molestias al pasaje.

Almuerzo

El secretario de Estado para Asuntos Exteriores, Carlos Robles Piquer, ofreció un almuerzo a su llegada a Madrid al secretario general de OUA, Edem Kodjo, al que asistieron, especialmente invitados, los parlamentarios canarios y diversas personalidades de aquellas provincias, junto con los directivos del Hogar Canario de Madrid.

El almuerzo estaba concebido como una sesión de trabajo donde el señor Kodjo completase la información recogida durante su visita a las dos provincias españolas de Canarias.

Después de unas palabras del secretario de Estado, Robles Piquer, el secretario general de la OUA repitió algunos de los conceptos que había expresado en el momento de su llegada a Madrid, insistiendo en la total libertad de que había disfrutado durante sus recorridos canarios para contactar a toda clase de grupos políticos e incluso de personas que a título individual habían expresado la intención de encontrarle.

Dijo que no era su intención, ni podía serlo, haber realizado una investigación de incógnito en el Archipiélago Canario llamando de puerta en puerta y con carácter secreto para conocer la voluntad de los habitantes del archipiélago. Insistió en que su misión correspondía a un mandato que había recibido de la Organización a la que pertenece en respuesta a una invitación del Gobierno español y consideró «fructuoso a todos los niveles» el trabajo que acababa de realizar.

Con el Rey

Su Majestad el Rey don Juan Carlos recibió ayer tarde, a las 18.00 horas, en el Palacio de La Zarzuela, al secretario general de la Organización para la Unidad Africana (OUA), Edem Kodjo.

Acompañaban al señor Kodjo el ministro de Asuntos Exteriores, José Pedro Pérez Llorca; el secretario de Estado para Asuntos Exteriores, Carlos Robles Piquer; el director del departamento político de la OUA, Frank X. Nejenga, y el jefe del gabinete del secretario general, Charles Kussi-Awiton.

Solidaridad: La única energía que puede transformar al mundo.

CORPUS CHRISTI
Día de Caridad
CARITAS

EMPRESA LIDER EN EL MERCADO

Desea relacionarse con persona o entidad de la provincia de Castellón, para la comercialización de sus actividades profesionales de:

- Sistemas/elementos de megafonía
- Televisión en circuito cerrado
- Centralitas telefónicas
- Radiotelefonía móvil y portátil
- Intercomunicadores
- Equipos buscapersonas
- Traducciones simultáneas
- Equipos para conferencias
- Laboratorios de idiomas

Se valorarán: conocimiento del mercado, buenas relaciones, posibilidad de instalación, capacidad de servicio post-venta, etc.

Abstenerse no relacionados con el ramo.
Garantizamos absoluta reserva.
Interesados, dirigirse con referencias a:

Aptdo. núm. 50.800 - Madrid. Ref.: Profesionales

Asociación para el Progreso de la Dirección

CALVO-SOTELO DEFIENDE EL LIBERALISMO ECONOMICO

MADRID. (Efe). — El presidente del Gobierno, Leopoldo Calvo Sotelo, defendió ayer el liberalismo económico, en el curso de un almuerzo de trabajo mantenido con empresarios, organizado por la Asociación para el Progreso de la Dirección.

La reunión de trabajo se ha celebrado con motivo del fórum internacional de APD que, bajo el título de «Presente y futuro de la dirección de empresas», se desarrolla durante ayer y hoy en Madrid.

Calvo Sotelo afirmó, entre otras cosas, que «hay que tener confianza en la disciplina de la libertad y confiar menos en el Boletín Oficial del Estado, que no resuelve todos los problemas del país».

El presidente del Gobierno basó su exposición en dos de los temas económicos de actualidad: el Decreto Ley sobre reconversión industrial y el acuerdo sobre empleo. Sobre el primero de los temas, el presidente insistió en la necesidad de que la industria se adapte a la actual situación de la demanda y señaló que el Decreto Ley es el marco inicial para reestructurar la industria española.

Respecto al acuerdo sobre empleo. Sobre el primero de los temas, el presidente insistió en la necesidad de que la industria se adapte a la actual situación de la demanda y señaló que el Decreto Ley es el marco inicial para reestructurar la industria española.

Dentro del marco del acuerdo sobre empleo y política económica, el presidente destacó los siguientes aspectos:

— Una política monetaria que permita en 1982 un crecimiento del crédito al sector privado 3 puntos por encima de la inflación prevista.

— Un mantenimiento del actual sistema tributario de forma que el aumento de la presión fiscal, en torno al 0'5 por ciento, proceda de una mejor gestión de la lucha contra el fraude.

— Contenimiento del déficit presupuestario, de manera que se mueva en torno al 3'6-3'7 por ciento del PIB.

— Vigilancia estricta del presupuesto de la Seguridad Social, con reducción del fraude y garantía de los ingresos, de manera que el crecimiento real se sitúe entre el 10 y el 11 por ciento, excluidas las pensiones y el 14 por ciento total.

— Reforma del sistema de Seguridad Social que permita reducir el peso sobre los costes del trabajo en más de un punto.

— Inclusión en la próxima Ley de Presupuestos de medidas para el fomento del ahorro a través de un sistema de cuotas bloqueadas, e iniciación de un proceso de acercamiento de las vigentes desgravaciones para evitar el privilegio a determinados títulos de renta fija.

— En el marco de la libertad establecida, el Gobierno se propone apoyar los esfuerzos de las partes implicadas para reducir los costes financieros y los márgenes de intermediación, orientando debidamente su política de deuda pública.

En el coloquio que el presidente del Gobierno mantuvo con los empresarios y economistas asistentes (entre los que se encontraban Antonio Garrigues, Carlos Bustelo, Juan Miguel Antoñanzas, José María López de Letona, Enrique Fuentes Quintana, entre otros, así como los ponentes del fórum), Calvo Sotelo afirmó que «aunque estamos en una situación económica difícil, con el acuerdo sobre empleo hemos empezado a salir de la crisis».

También sobre el acuerdo, y preguntado sobre la brevedad de la vigencia del pacto, Calvo Sotelo dijo que «tenemos el propósito de negociar este acuerdo todas las primaveras» y destacó que las elecciones están todavía lejos y que queda tiempo para llevar a cabo la política económica escogida, que describió como liberal.

(c) Ministerio de Cultura 2007

CRONICA POLITICA

DEFENDER LA ESPAÑOLIDAD DE LAS CANARIAS

MADRID (Crónica de Carlos E. Rodríguez, especial para MEDITERRANEO). — La reciente visita a Canarias del secretario general de la Organización para la Unidad Africana, al menos, ha servido como se interpretaba ayer en círculos políticos, para dejar claro que los partidos estatales (UCD, PSOE, PCE, AP) han consolidado un frente común. Un frente común que se ha fijado, por encima de todo, una meta básica: defender la españolidad de Canarias.

Sería erróneo si se dijera que la visita de Kodjo al archipiélago canario tenía como finalidad proclamar la africanidad de las islas, pero se interpreta como sorprendente la misma, una vez que el año pasado parecía haber quedado anclado el tema de la encuesta entre la población insular a fin de dictaminar la independencia y africanidad de Canarias. No obstante, los medios políticos más allegados al partido en el Gobierno, no han titubeado en señalar la alta responsabilidad que ha asumido el presidente Calvo Sotelo en el tema, y la enorme firmeza que la visita de Kodjo ha suscitado en los temas, y la enorme firmeza que la visita de Kodjo ha suscitado en los partidos del parco parlamentario.

Una firmeza que tiene un punto de arranque en las declaraciones de los líderes canarios de los partidos de ámbito estatal y que contrasta con las inquietantes, según asegura la mayor parte de observadores, manifestaciones de los grupos nacionalistas del archipiélago, en posiciones claramente independentistas, a juicio de las mismas fuentes.

El secretario general de la OUA se ha limitado en sus escasas afirmaciones a los medios de comunicación al uso de tópicos convencionales y a expresar la preocupación que, por su visita (concertada con el Gobierno español desde hacía tiempo), ha detectado en círculos políticos, sin que él tenga mucho que añadir a lo que considera «una visita oficial».

A juicio de los comentaristas en temas de relaciones exteriores, la política que ha venido desarrollando Kodjo en los últimos tiempos, no es, precisamente, el mejor apoyo para una total clarificación del tema, y es por eso, se insiste en ello, que adquiere mayores dosis de eficacia estatal, la masiva y contundente respuesta de los partidos políticos mayoritarios.

Era comentario generalizado anoche que negar ahora la españolidad de Canarias «no deja de ser una broma de mal gusto», parecido a esa amenaza de bomba que tuvo al señor Kodjo y sus acompañantes, en Sevilla, fuera del avión que les debía trasladar a Madrid.

Veinticinco años después

La Asociación para el Progreso de la Dirección (APD) cumple en estos días veinticinco años de su fundación. Por tal motivo se ha preparado una serie de actos conmemorativos, que, bajo la presidencia de S. M. el Rey, se celebran estos días en la capital de España.

No ha escapado a los observadores que la labor realizada en este tiempo por APD ha venido casi siempre marcada por una potenciación, ciertamente brillante, del mundo empresarial. La presencia en el último quinquenio de Antonio Garrigues, al frente de la asociación se interpreta como un aval de credibilidad democrática, que ha envuelto a APD.

No ha escapado tampoco a la opinión pública la importancia del «forum» internacional organizado en la conmemoración, y al que se ha dirigido, en no menos brillante intervención el presidente del Gobierno, hombre de neto cariz empresarial, y muy sensibilizado, y yo diría que identificado, con los planteamientos básicos de APD.

Entre tanto para bien, en cambio ha causado cierto malestar —que no se puede tornar en disgusto en ningún caso— la noticia del abandono de Antonio Garrigues de la presidencia. El propio interesado ha sido el primero en anunciarlo. Y por ello, no han aparecido, como viene siendo usual, en estas circunstancias, la voz de las suspicacias, aunque sí han salido a la luz, las opiniones de quienes contemplan en esta dismisión la «rentree» de Garrigues al espectro político.

Rumores que, por supuesto, no han tenido confirmación alguna.

Ayer, por otra parte, sorprendió gratamente a los observadores políticos, la firma de un acuerdo marco entre el Consejo General del Poder Judicial y el Ministerio de Educación, a fin de apuntalar los cimientos de una más estrecha colaboración entre la magistratura y la universidad.

Tras el «enfrentamiento» dialéctico surgido con motivo de la importante nota del órgano de gobierno del poder judicial, los observadores creen ver en la firma de este convenio, un nuevo paso al frente en la andadura del poder judicial, cuya independencia queda día a día, consolidada, y cuyas relaciones con el ejecutivo son cada vez más amplias y cordiales.

La presencia en el acto de la firma del ministro de Educación junto a Sáinz de Robles (hombres ambos de probadas convicciones democráticas) no ha hecho sino apuntalar la teoría de la firmeza de las relaciones institucionales.

Importante convenio No es todo oro...

Donde, en cambio, las cosas no andan tan claras es en las centrales sindicales, tras el postrero acuerdo a que llegaron con empresarios y Gobierno, para la firma de un plan nacional contra el paro.

Aunque nadie ha puesto en duda que el acuerdo se firme —y ésto se hará la próxima semana—, sin embargo se ha adivinado en círculos económicos que buena parte de las bases de CC. OO. y UGT no acaban de aceptar como válido el acuerdo, y ello porque estiman que no queda asegurado la consecución de 350.000 nuevos puestos de trabajo en el próximo año.

Aunque el silencio ha sido casi total en la CEOE, parece que ha trascendido a los medios políticos, cierto descontento en amplios sectores de la patronal, quizás pensando, según se apuntaba recientemente, en la escasa contraprestación de los sindicatos, una vez conseguida la banda salarial que ellos proponían. El Gobierno, por su parte, parece, en principio, el más satisfecho con el acuerdo alcanzado y todo parece indicar, a juicio de los observadores que insistirá en las ventajas del plan contra el paro, para disipar cualquier duda que quedara en la opinión pública.

Había sido concedida por un tribunal de París

EL GOBIERNO FRANCES DENIEGA LA EXTRADICION DE TOMAS LINAZA

Pérez Llorca convoca al embajador de Francia en Madrid

PARIS, (Efe).— El primer ministro francés, Pierre Mauroy, anunció ayer una decisión negativa a la extradición, pedida por España, del presunto miembro de ETA Militar Tomás Linaza Echevarría.

Pero también prometió más rigor en cuanto al control del movimiento terrorista vasco en suelo francés.

«Francia es la patria de los derechos humanos y tiene de asilo para los proscritos políticos, según su tradición, y lo seguirá siendo», declaró en respuesta a una pregunta expresa sobre el caso de Linaza Echevarría, reclamado para ser juzgado en España por diversos atentados y asesinatos.

Pierre Mauroy hizo estas manifestaciones en Lille (Norte de Francia) en el transcurso de una rueda de Prensa radiada.

Al insistírsele sobre la actitud que tomará el Gobierno francés respecto a Linaza Echevarría, dijo: «Se deduce de la afirmación precedente, que Francia es tierra de asilo político».

«Esto no quiere decir que el terrorismo vasco vaya a poder actuar libremente en Francia», advirtió el primer ministro.

«Una cosa son las extradiciones y otra el terrorismo vasco, contra el que el Gobierno francés actuará con todo rigor», explicó a continuación.

Un tribunal de París hizo público, el pasado día 3, un dictamen favorable a la extradición de Tomás Linaza, por considerar los delitos que se le imputan como de derecho común, y no como políticos.

Precisamente por ser favorable a la demanda, éste dictamen no es vinculante para el Gobierno francés que, según anunció ayer Pierre Mauroy, no concederá la extradición del militante vasco.

Convocado el embajador francés

MADRID, (Efe).— El embajador de Francia en Madrid, ha sido convocado urgentemente al Ministerio de Asuntos Exteriores, esta misma noche, al tenerse conocimiento de que el Gobierno del país galo parece no dispuesto a conceder la extradición del «etarra» Tomás Linaza.

En estos momentos, el embajador francés, Raoul Delaye, se encuentra en el palacio de Santa Cruz.

Según han manifestado a «Efe» fuentes bien informadas, el ministro de Asuntos Exteriores, José Pedro Pérez Llorca, tomó esta decisión después de consultar con el presidente del Gobierno, Leopoldo Calvo Sotelo.

De acuerdo con las mismas fuentes, la postura del Gobierno francés habría sido conocida a través de la Embajada española en París.

UCD IRA SOLA A LAS ELECCIONES

Los socialistas, conformes con el acuerdo sobre el paro

Oposición comunista al ing reso de España en la OTAN

MADRID (Efe). — Tras cinco horas de reunión, el comité ejecutivo de UCD, por medio del presidente del partido, Agustín Rodríguez Sahagún, ha hecho público un comunicado en el que se ratifica como partido de auténtico centro y anuncia su comparecencia en solitario en las próximas elecciones.

Rodríguez Sahagún dio lectura al comunicado que dice textualmente:

«El comité ejecutivo de UCD, tras un detenido análisis de la situación política actual considera fundamental reafirmar, de forma unánime y con rotundidad, su carácter de partido de auténtico centro, de partido que defiende el progreso y la reforma y que hace suya la bandera del cambio en todo aquello que sea necesario.

UCD considera que continúa siendo perfectamente válida y vigente la fórmula pública de un amplio partido de centro, que rompa la tensión dialéctica entre las dos Españas.

La fórmula ha sido votada dos veces por la mayoría del pueblo español y creemos tiene la potencialidad necesaria para superar cualquier dificultad transitoria.

UCD apuesta por la modernización de nuestra sanidad y asume la síntesis de partido defensor de las libertades e impulsor de la justicia, actualizando sus fórmulas a una realidad cambiante tras un meditado proceso de reflexión crítica.

El Comité Ejecutivo de UCD quiere cerrar la dialéctica de la presentación continua de hipótesis alternativas que puedan producir un proceso de imagen disgregadora. Su apuesta firme y clara es seguir siendo fiel a sí mismo y a sus principios originarios. UCD considera que el actual sistema de partidos, con un gran partido de centro, es el más positivo para España y para la consolidación de su democracia. Por otra parte, rechaza todas aquellas actividades y plataformas que perjudiquen a los partidos políticos como instrumento insustituible para el régimen democrático.

No nos encontramos en la dinámica de una fase electoral de carácter nacional, sino en un período en el que se debe continuar la labor de gobierno encomendada al partido hasta 1983, basándose en los documentos aprobados en sus dos congresos y muy especialmente en su manifiesto ideológico.

En conclusión, frente a actuaciones con posibles efectos externos disgregadores, nuestro partido, fiel a sí mismo, reafirma con rotundidad la validez de su fórmula de centro, esperando que no se dejará arrebatar y defender sus principios de reforma y progreso, de libertad y justicia, de modernización de nuestras estructuras sociales, políticas, culturales y económicas y estima que esta oferta política sigue siendo valorada y apreciada por una mayoría de la sociedad española».

Rueda de Prensa

Tras dar lectura al comunicado, el presidente de UCD participó en una rueda de prensa. Señaló Rodríguez Sahagún que él mismo informó al Comité Ejecutivo sobre la actual situación política, siendo seguido este análisis por un debate profundo en el que participaron todos los miembros del comité ejecutivo.

Destacó expresamente el señor Rodríguez Sahagún, la convergencia en los planteamientos entre el presidente del Gobirno; los presidentes del Congreso y del Senado; el presidente honorario de UCD, Adolfo Suárez; del ministro Fernández Ordóñez y de los demás miembros del comité ejecutivo respecto a reafirmar —dijo— «nuestro planteamiento de estar juntos».

Acuerdo Rosón-Pérez Llorca

MADRID (Efe). — José Pedro Pérez Llorca (liberales), Juan José Rosón (independientes) y Carlos Bustelo (socialdemócratas) podrían presentar una o dos candidaturas consensuadas o de integración al Comité Ejecutivo de UCD-Madrid en la próxima asamblea provincial, ha sabido «Efe» de fuentes solventes de UCD.

Si bien —según las mismas fuentes— es prematuro hablar de candidaturas definitivas, a falta de un mes de la asamblea de UCD-Madrid está prácticamente ultimado un acuerdo entre los «candidatos oficiosos» que evitaría el enfrentamiento entre corrientes del partido e incluso ministros del actual Gobierno con vistas a la composición del Comité Ejecutivo Provincial.

Reunión del PSOE

MADRID (Efe). — La comisión ejecutiva federal del PSOE ha manifestado su identificación sustancial con el contenido del acuerdo socio-económico, al que han llegado Gobierno, patronal y centrales sindicales según un comunicado hecho público anoche por la oficina de prensa del partido.

«La fijación de una banda salarial —dice el comunicado— que permite como contrapartida, la creación de 350.000 puestos de trabajo, así como los avances en materia de cobertura del desempleo, suponen una responsable manifestación de solidaridad ante la crisis económica por la que atraviesa España».

Asimismo, el Partido Socialista estima que la realización de este acuerdo es, en gran parte, el fruto de la estrategia mantenida por la UGT en los últimos dos años, a través del AMI, que consolida un nuevo sistema de relaciones industriales.

El PSOE señala que «la aceptación sin reservas del contenido del acuerdo irá acompañada de una práctica política de control permanente de los compromisos gubernamentales en las materias fundamentales de creación de puestos de trabajo y de incremento de la cobertura para los desempleados».

«Queremos dejar constancia —termina diciendo el comunicado— de que la política económica del Gobierno deberá adecuarse en todos sus contenidos al cumplimiento de estos objetivos».

Oposición del PC a la OTAN

MADRID (Efe). — La comisión permanente del comité ejecutivo del PCE se reunió ayer en Madrid, presidida por su secretario general, Santiago Carrillo, para debatir distintos aspectos de la situación política y, en especial, sobre el propósito del Gobierno de acelerar el ingreso de España en la OTAN.

La permanente —dice una nota de prensa del PCE— ha reafirmado la oposición del Partido Comunista a dicho ingreso y, tras considerar la necesidad de informar a la opinión pública sobre las consecuencias que tendría tal medida en la actual coyuntura española e internacional, ha estudiado la forma en que el partido puede impulsar una labor de información al pueblo.

DISTRIBUIDORES:
LAMPISTERIA GASCÓ C/ ENMEDIO, 67
GÜELMON RAMON Y CAJAL, 33
ZAYMA ARRUFAT ALONSO, 13
SERVIMOS A TODA LA PROVINCIA

EN LA CARRETERA DE ALCORA
a 8 Km. de Castellón, vendo parcelas rústicas desde 150.000 pesetas. Información teléfono 23 22 34 de 2 a 4 tarde y festivos en Carretera Alcora Km. 13,300.

ESTE VERANO PROGRAMA INTERNACIONAL DE RAISOL.
LE SUGERIMOS ESTOS DESTINOS

	Desde Ptas.
PARIS A SU ALCANCE (Desde Madrid)	13.215
GINEBRA (Desde Barcelona)	16.355
PORTUGAL (Desde Madrid)	4.720

NO AHORRE UN AÑO PARA VIAJAR
¡¡VIAJE AHORA Y PAGUE EN UN AÑO!!
Informes e inscripciones en:
Viajes Melia
CASTELLON: Navarra, 48 Tel. 21 69 88
Melia: más de lo que espera por menos de lo que piensa
G.A.T. n.º 8
UTILICE EL CREDITO MELIA

(c) Ministerio de Cultura 2007

Patrocinado por RECASA, concesionario de Camiones DODGE

Exito del IV Campeonato Regional de Conductores

Organizado por el Montepío de Conductores y Mecánicos de Previsión Social

José Luis Eugenio Arno y Pedro Montañés, vencedores en las modalidades de trailer y camión.

Numeroso público presenció el desarrollo de las pruebas en la playa del Pinar.

Con gran éxito de público y participación se celebró el pasado domingo en la Playa del Pinar, en un recinto habilitado para la prueba, el IV Campeonato Regional de Conductores, organizado por el Montepío de Conductores y Mecánicos de Previsión Social y patrocinado por Camiones DODGE y su concesionario en Castellón, RECASA. Los vencedores fueron José Luis Eugenio Arno, en la modalidad de Trailer, y Pedro Montañés Torrent, en camión.

Las pruebas se iniciaron poco después de las nueve de la mañana, iniciándose lo que puede considerarse como una auténtica fiesta del camionero, con el desfile del grupo de «majorettes» de Benicasim, que dieron una nota de alegría y color en la jornada. El recinto habilitado para el campeonato se encontraba junto a la Casa de Baños y, en el mismo, se trazó una pista con una serie de pruebas en las que los conductores demostraron su pericia en todos los casos, decidiéndose los primeros puestos por muy escasa diferencia, ya que en general las actuaciones fueron espléndidas en todos los aspectos.

Habilidad de altura, aparcamiento entre dos ejes, marcha atrás, paso de anchura, derribo de conos, etc., fueron pruebas en las que los conductores, con una gran serenidad y dominio del volante, compitieron con el mejor espíritu deportivo y en un ambiente de compañerismo y camaradería, distribuyéndose al final importantes premios y regalos.

Asistieron a las pruebas autoridades y representaciones de organismos directamente vinculados con el mundo del transporte por carretera y la circulación de vehículos, que fueron atendidos por los directivos del Montepío de Conductores y Mecánicos y los representantes de la firma patrocinadora, entre los que cabe destacar a los consejeros de RECASA, don Francisco Sales y don José Antonio Izquierdo.

Terminadas las pruebas, los asistentes se reunieron en una comida de hermandad, al final de la cual se procedió al reparto de premios entre los ganadores, con un fin de fiesta en el que hay que destacar la calidad de las atracciones programadas.

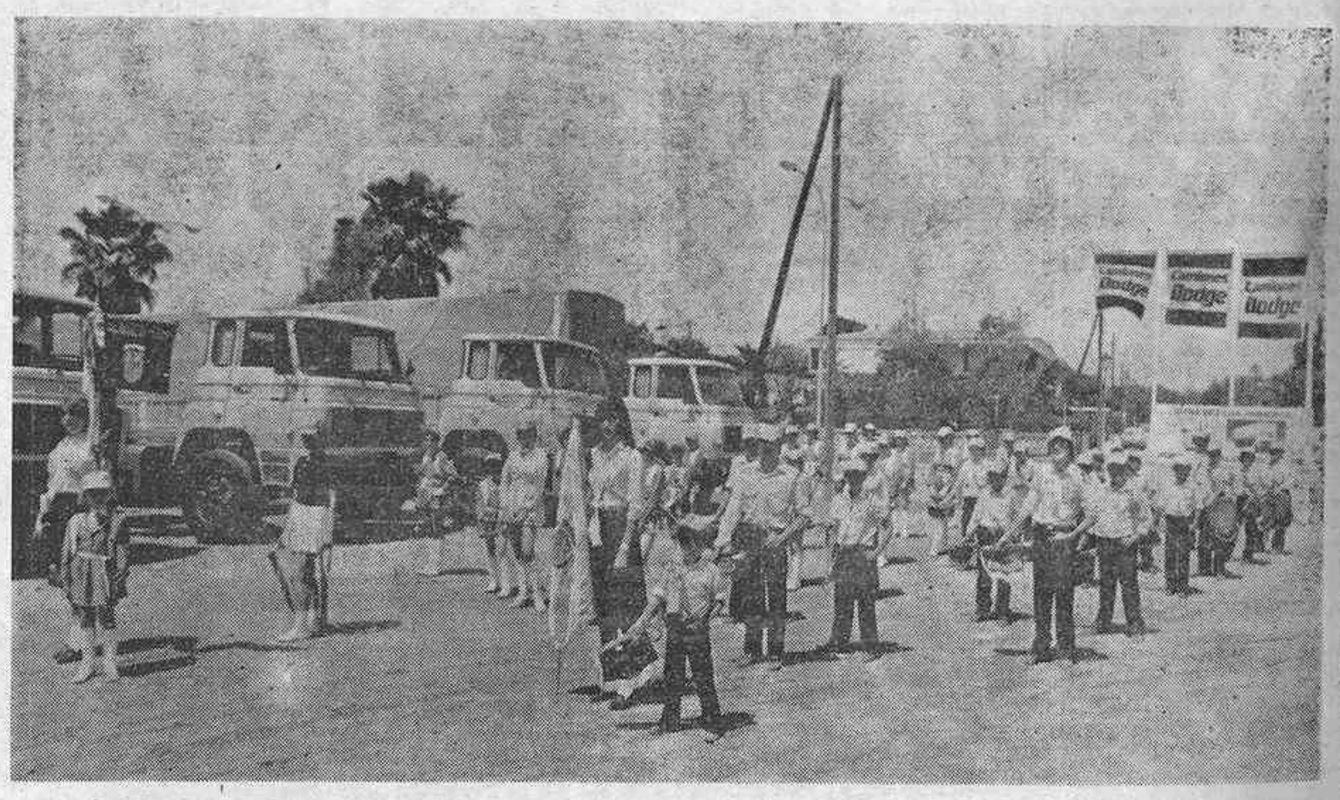

Resultados

En cuanto al resultado del Campeonato, en las modalidades de trailer y camión, fue el siguiente:

TRAILER

1. — José Luis Eugenio Arno, Trofeo Camiones Dodge y 15.000 pesetas. Hizo la entrega del señor Ginés, de la Jefatura Provincial de Tráfico.

2. — Pedro Ros Ripollés, Trofeo RECASA y 10.000 pesetas, que recibió el premio de manos de José Antonio Izquierdo, consejero de la firma patrocinadora.

3. — Ambrosio Andrés Urbán, Trofeo Montepío de Conductores y Mecánicos. Hizo la entrega el señor Segarra, presidente del citado Montepío.

4. — Fernando Vidal Aparicio, Trofeo Asociación de Empresarios de Transportes, que recibió su premio de manos del representante de la Guardia Civil de Tráfico.

CAMION

1. — Pedro Montañés Torrent, Trofeo CAMIONES DODGE y 15.000 pesetas, que recibió el premio de manos del señor Marqués, concejal del Ayuntamiento de Castellón.

2. — Salvador Sarrión Gómez, Trofeo RECASA y 10.000 pesetas. Hizo entrega Francisco Sales, consejero de RECASA.

3. — Vicente Segarra Cerdán, 5.000 pesetas. Recibió el premio de manos del señor Enriquez, jefe de la Policía Municipal de Castellón.

4. — Antonio Costa Rodríguez, Trofeo de la Asociación de Empresarios de Transportes, al que entregó su premio el señor Rojas, de Automóviles Talbot.

La firma Ballestas Grisel dio un trofeo a la mejor puntuación en la prueba sexta y cuyo ganador fue Emilio Donaire Rodríguez, al que entregó el premio el señor Consenso, de Ballestas Grisel.

En resumen, una gran fiesta en homenaje a los conductores de camiones, organizada por el Montepío de Conductores y Mecánicos y patrocinada por Camiones Dodge y su concesionario Recasa, con el sello de brillantez de una firma de prestigio internacional como Talbot.

DODGE, camiones europeos a precios nacionales

(c) Ministerio de Cultura 2007

POLONIA

INMINENTE PELIGRO DE INVASION SOVIETICA

Walesa califica la situación de difícil pero no desesperada

VARSOVIA.— (Efe). La existencia de Polonia está en peligro y los sindicatos Independientes Solidaridad han agotado la capacidad negociadora del Gobierno, aseguró el vicepresidente del ejecutivo polaco, Mieczyslaw Rakowski.

En una alocución ante miembros del Partido Obrero Unificado de Polonia (POUP, Comunista), el domingo en Bydgoszcz, Rakowski resaltó que el diálogo pacífico entre autoridades y sindicatos no podrá sobrevivir bajo las circunstancias presentes.

El peligro de una inminente invasión de las tropas del Pacto de Varsovia en Polonia se ha acrecentado en las últimas horas, tras la entrega de un comunicado de prensa a las agencias informativas occidentales acreditadas en Varsovia, en el que se indicaba que los dirigentes soviéticos habían dado un ultimatum a Polonia y que se habían enviado tropas soviéticas para afianzar «el servicio de comunicaciones en este país».

INTENTAN FRENAR NUEVOS CONFLICTOS

VARSOVIA.— (Efe). Ante la gravedad de la situación en Polonia, el Gobierno intenta por todos los medios evitar nuevas confrontaciones con los sindicatos independientes «Solidaridad», que podrían provocar la intervención armada soviética en el país.

El vicepresidente del Gobierno, Mieczyslaw Rakowski, ha iniciado negociaciones con los sindicatos «Solidaridad» para evitar la huelga de advertencia de dos horas anunciada para el próximo jueves, de no haberse esclarecido para entonces lo acontecido en Bydgoszcz el pasado 19 de marzo.

En aquella ocasión las fuerzas de policía desalojaron un edificio del partido local que habían ocupado miembros sindicales y se produjeron tres heridos graves durante la acción policial.

En tono de amonestación, Rakowski subrayó en una alocución dirigida a miembros del partido en esa localidad que la capacidad negociadora del Gobierno polaco y la paciencia de los aliados socialistas se está agotando.

Asimismo, el vicepresidente del Gobierno criticó a ciertas tendencias y grupos de «Solidaridad», pero ensalzó la labor del líder sindical Lech Walesa, quien, en opinión de Rakowski, tiene una visión realista de la situación actual de Polonia y no está interesado en crizar el conflicto laboral.

Seria advertencia de Jomeini a disidentes políticos

El presidente Banisadr se defiende

TEHERAN, (Efe). — Miles de jóvenes partidarios del presidente iraní, Abolhassan Bani Sadr, se enfrentaron a tiros con grupos integristas islámicos en El Bazar y otros puntos de la capital iraní.

Los partidarios del presidente habían organizado en El Bazar una manifestación para protestar por la clausura del periódico de Bani Sadr, «Revolución islámica», ordenada el domingo por el fiscal general.

En diversos puntos de Teherán, pero sobre todo en El Bazar, se produjeron enfrentamientos con palos y piedras entre los manifestantes y «hezbollahi» (militantes del «partido de dios»). También se oyeron numerosos intercambios de disparos, aunque por el momento no se ha informado de heridos.

Varias tiendas del Bazar cerraron hoy en apoyo de Bani Sadr, mientras los manifestantes gritaban frases de apoyo al jefe del estado y contrarias a los dirigentes del partido de la República Islámica, de fuerte influencia religiosa y que ha protagozado en los últimos meses un duro enfrentamiento con el presidente.

Los locales de «Revolución islámica», clausurado junto a otros cinco periódicos, estaban protegidos por guardias de la revolución, mientras en sus alrededores los partidarios de Bani Sadr repartían ejemplares de un número especial en el que el presidente pedía «resistencia ante esta fuerte tendencia dictatorial».

Según Bani Sadr, «los acontecimientos actuales no son sinó una etapa más de un movimiento destinado a elimitar a un presidente democráticamente elegido».

El jefe del estado acusó al partido de la República Islámica de «imponer un sistema de dictadura y supresiones», y denunció que «la radio y la televisión son sometidas a censura, mientras que los periódicos están en manos de grupos monopolistas».

BANISARD SE DEFIENDE

TEHERAN, (Efe).— El ayatola Jomeini ha amenazado con destituir a los políticos disidentes que se oponen a lo que estipulan las autoridades islámicas.

«Cuando yo vea que la República Islámica está amenazada o que el islám está en peligro, entonces no permaneceré sentado para dar consejos, si no que cortaré las manos a todos (los responsables)», dijo Jomeini en tono airado, por radio Teherán.

La amenaza del máximo líder iraní va dirigida de una forma casi explícita al presidente iraní, Abdolhassan Banisadr, cuyo periódico «Revolución Islámica» y otros cinco diarios iraníes han sido cerrados indefinidamente por orden del fiscal general Musavi Ardebili.

Poco después de anunciarse ésta medida, Banisard la calificó de «estratagema para introducir una nueva dictadura» y para apartarle del poder, instó a la población a manifestarse públicamente y prometió que continuaría informando al pueblo «por cualquier medio posible, incluyendo grabaciones, escritos etc.».

GRAVES ENFRENTAMIENTOS

A raíz del llamamiento de Banisadr se produjeron graves enfrentamientos en Teherán entre sus seguidores y grupos de extremistas islámicos que fueron sofocados por los guardias revolucionarios.

ATAQUE POR SORPRESA

Israel destruye un reactor atómico en Irak

Unánime condena mundial a la acción sionista

JERUSALEN (Efe). — Aviones israelíes destruyeron el reactor atómico iraquí de Ossirak, informaron fuentes no oficiales, pero dignas de crédito.

Al parecer, el ataque, por sorpresa, fue realizado el domingo.

Los israelíes han seguido con especial preocupación la construcción del reactor atómico iraquí, que se hallaba en las proximidades de Iraq.

CONFIRMAN ATAQUE CONTRA REACTOR ATOMICO IRAQUI

JERUSALEN (Efe). — El Gobierno de Menajen Beguin ha confirmado hoy que aviones de combate israelíes atacaron y «destruyeron completamente» el reactor atómico que Irak poseía cerca de Bagdad.

El gobierno israelí «justificó» su ataque diciendo que había seguido con preocupación la construcción del reactor, «destinado a fabricar bombas atómicas» cuyo objetivo era, añadió, Israel.

El gobierno israelí ha asegurado que ningún técnico de los que construían el reactor ha muerto durante el ataque, efectuado el domingo.

COMUNICADO OFICIAL SOBRE BOMBARDEO ISRAELI

BEIRUT, (Efe). — «Nueve aparatos del enemigo sionista efectuaron el domingo, bombardeos contra Bagdad apuntando contra las instalaciones nucleares», señala un comunicado del Consejo de la Revolución Iraquí publicado ayer tarde por la agencia iraquí «INA».

«Los enemigos —añade el comunicado— no podrán impedirnos continuar el progreso y el desarrollo tanto en el plano técnico y científico, como en el económico y social».

«Quienes, por lealtad a su pueblo y a su nación y por su fe en su causa, han permitido a Irak poseer la tecnología nuclear de un nivel que ha suscitado la agresión del enemigo son capaces de continuar la acción en ese camino», afirma el citado comunicado.

AYUNTAMIENTO DE NULES

ANUNCIO

Aprobadas por este Ayuntamiento las Ordenanzas Fiscales que a continuación se relacionan se hace público que los expedientes de las mismas que incluyen el acuerdo de imposición y sus tarifas, se hallarán de manifiesto en la Secretaría Municipal, durante el plazo de quince días dentro de los cuales los interesados podrán examinar los expedientes y presentar las reclamaciones que estimen oportunas conforme a lo dispuesto en el artículo 17 del Real Decreto-Ley 3/1981, de 16 de enero.

Tasa por prestación del servicio de Matadero, Acarreo de Carnes Lonjas y Mercados.

Tasa por prestación del servicio de recogida domiciliaria de basuras.

Tasa por prestación del servicio en el cementerio municipal.

Tasa por rodaje y arrastre.

Tasa por entrada de carruajes en edificios particulares.

Tasa por ocupación de la vía pública por escombros, materiales de construcción, etc.

Tasa por terrazas miradores, balcones, marquesinas, toldos, pavimentos y otras instalaciones semejantes, voladizos sobre la vía pública o que sobresalgan de la línea de fachada.

Tasa sobre canalones.

Impuesto municipal sobre Publicidad.

Cuadro de valores del valor corriente en venta de los terrenos del término municipal sujetos al Impuesto sobre el Incremento del Valor de los Terrenos.

En el supuesto de que no se presentaran reclamaciones se entenderán aprobados los expedientes, los acuerdos de imposición, Ordenanzas Fiscales y sus Tarifas, a tenor de cuanto previene el Art. 18.2 del referido Real Decreto-Ley.

Nules a 7 de mayo de 1981.— El Alcalde.

GRAN CONJUNTO MUSICAL

KISSME

GIRA POR CASTELLON Y PROVINCIA

Conjunto juvenil que altera a las masas actuales.

MUSICA DEL MOMENTO

Representante:

ALBERTO GONZALEZ

Calle Maracaibo, núm. 9

GRAO (Castellón de la Plana)

SONORICE SU COCHE EN

SERVICIO TECNICO

IGUALSON

C/. Caballeros, 17 y Mealla, 14, Teléfono: 22 03 03

AUTO - RADIO CASSET STEREO

ACCESORIOS Y TRABAJO

14.500'- PTAS.

Seat 127.

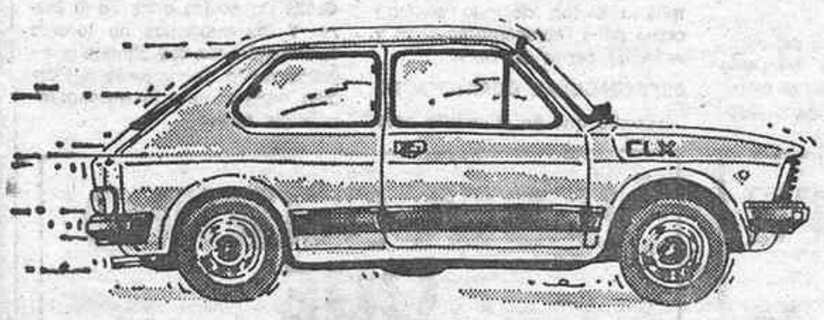

Seat 127-CLX.
Precio F.F. 407.900 Ptas.

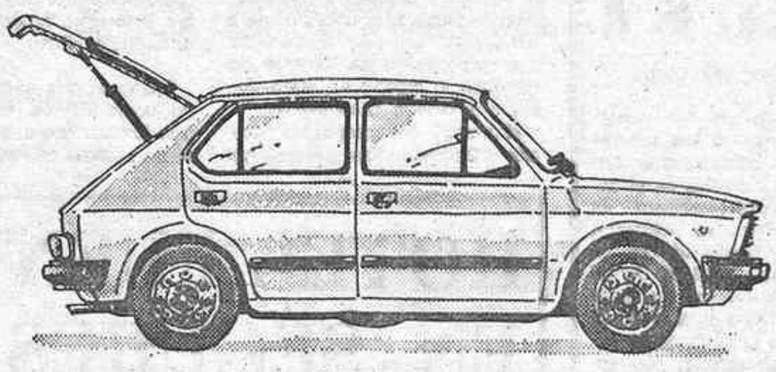

Seat 127-5 puertas.
Precio F.F. 405.300 Ptas.

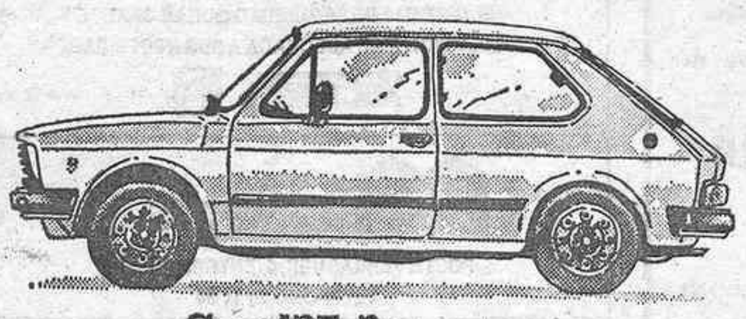

Seat 127-2 puertas.
Precio F.F. 345.300 Ptas.

Seat 127-3 puertas.
Precio F.F. 357.200 Ptas.

Todos estos precios incluyen como equipo básico de serie del Seat 127:
CUENTARREVOLUCIONES, LUNETA TERMICA, CRISTALES COLOREADOS, APOYACABEZAS Y MOQUETA INTEGRAL.
Además de otros complementos según el modelo.

APTO PARA TODOS LOS BOLSILLOS.

(c) Ministerio de Cultura 2007

ULTIMA HORA

Centroamérica y el Caribe temas de la entrevista Reag an - López Portillo

WASHINGTON. (Efe). — El presidente de México, José López Portillo, que llegó anoche a la capital norteamericana en visita oficial de dos días, inició sus conversaciones con la Administración Reagan para estudiar las complejas relaciones entre los dos países.

Tras una entrevista de hora y media con el secretario de Estado, Alexander Haig, el presidente mexicano será recibido con todos los honores por el presidente, Ronald Reagan, en la Casa Blanca, lo que constituye el segundo encuentro de los dos jefes de Estado desde la elección de Reagan a la Presidencia de Estados Unidos.

Para manifestar la importancia que la Administración Reagan concede a las relaciones con México, la mayor parte de las conversaciones entre los dos presidentes van a desarrollarse en la residencia de Camp David, marco de los acuerdos de paz entre Israel y Egipto.

POSIBLE CUMBRE TRILATERAL

Los dos jefes de Estado permanecerán en Camp David —a donde se trasladaron ayer en helicóptero— hasta hoy martes, para abordar los principales temas de su encuentro, entre los que destacan comercio, energía, inmigración y la situación en Centroamérica y, concretamente, en El Salvador, ante la cual Estados Unidos y México tienen posturas diferentes.

Ronald Reagan y José López Portillo van a considerar además la posibilidad de una cumbre trilateral futura con el primer ministro canadiense, Pierre Elliot Trudeau, y se prevé que el presidente mexicano invitará oficialmente a Reagan a asistir a la cumbre de Cancuc sobre el tercer mundo, en octubre.

Ronald Reagan aceptará la invitación, con la condición de que no participe a la reunión de Cancun el líder cubano, Fidel Castro, según informaron fuentes oficiales.

José López Portillo, al que acompañan altos cargos de su Gobierno, incluido el ministro de Asuntos Exteriores, Jorge Castañeda, regresará a México hoy la tarde.

CENTROAMERICA Y CARIBE

MEXICO. (Efe). — El presidente de México, José López Portillo, aseguró que Centroamérica y el Caribe «no quiere ser frontera arbitraria de las grandes hegemonías», cuestión que planteará a su colega estadounidense, Ronald Reagan.

En una entrevista con la Prensa mexicana que le acompaña en su viaje a Estados Unidos, donde se entrevistará con su colega, Ronald Reagan, López Portillo sostuvo que a territorio norteamericano lleva un mensaje de Centroamérica y el Caribe.

Precisó que le acompañan las «aspiraciones de una región próxima, entrañable, fraternalmente cercana a nosotros, Centroamérica y el Caribe». Asimismo, indicó que lleva la voluntad de justicia, paz y las aspiraciones de las naciones de la región.

Aseguró que los centroamericanos «no quieren ser frontera arbitraria de las grandes hegemonías, que sólo complican sus problemas de por sí recios, macizos, pero solubles si los dejan que en la autodeterminación se planteen con la voluntad de cada nación se resuelvan».

Durante la entrevista López Portillo-Reagan la siutación política centroamericana ocupará un lugar destacado, al lado de los temas bilaterales.

"Carmen" en la Maestranza de Sevilla

MADRID, (Efe).— Exactamente en el mismo lugar en donde se desarrolla la acción del cuarto acto de la ópera «Carmen» se va a representar ésta obra lírica, hoy martes exactamente en la plaza de Toros de Sevilla. En la Real Plaza de la Maestranza de Caballería, comenzada en 1760, reedificada en 1777 y finalizada en 1880 por Juan de Talavera.

El famoso coso andaluz, escenario y testigo de las hazañas de los más grandes toreros españoles, albergará ahora a otros personajes, también famosos, y que responden a los nombres de «Carmen la cigarrera», «Don José» o el diestro «Escamillo».

«Carmen», del compositor francés Georges Bizet —de cuya muerte, al igual que del estreno de la ópera, se han cumplido ahora 106 años— se ofrecerá la versión en español. Esta es la gran novedad. Se trata, por tanto, del estreno mundial de ésta traducción-adaptación al castellano que ha realizado el poeta andaluz Fernando Guiñones.

SIEMPRE HUBO ERRORES

El hombre que lleva adelante esta importante empresa, de tanta resonancia artística, es el director teatral José Tamayo. Sobre éste tema ha manifestado a la agencia «Efe».

«Ninguna otra ciudad del mundo como Sevilla, tan vinculada a la famosa ópera, para el estreno en español de «Carmen». Después, ésta versión se representará por varios países americanos.

«La versión escénica es eminentemente española. Por desgracia, y ésto es bien conocido de todos, se han cometido grandes atropellos y falsedades en los montajes de esta ópera, equivocando a los espectadores sobre el auténtico carácter español de los personajes, así como desvirtuando los lugares de acción de la obra. Y estos errores se han repetido por todo el mundo. Se han hecho, simplemente «españoladas». Y esto es lo que vamos a evitar, dejando sentado como debe representarse oírse y verse la ópera de Bizet.

ESPECTACULAR CUARTO ACTO

«Confío que en el cuarto acto se puede alcanzar una belleza inigualable, ya que voy a situar los coros y comparsería en los arcos altos de esa maravillosa Plaza de Toros de la Maestranza. Y mientras tanto, y puesto que la acción lo requiere, desfilarán por la arena las cuadrillas, con calesas, caballos, mulillas, picadores, toreros y alguacilillos...

«En su escena final, Carmen y José quedarán solos en el ruedo, en el dúo famoso de la muerte de la protagonista. Los coros corresponderán musicalmente, desde las partes altas de la plaza. Y las cuadrillas de toreros aparecerán con los últimos compases de la ópera junto a Carmen muerta, ante la desesperación de José».

EL TIEMPO

SOL Y CALOR

MADRID (Especial para «Efe» por «Nimbus»). — En las últimas 24 horas el tiempo ha sido soleado y caluroso en toda España, salvo en el extremo Noroeste peninsular, donde la nubosidad fue abundante, registrándose precipitaciones débiles. Las temperaturas diurnas han seguido manteniéndose muy por encima de lo normal en estas fechas.

Para hoy se espera nubosidad abundante con chubascos dispersos en el tercio Noroeste peninsular, y nubosidad vespertina con algún amago tormentoso muy aislado, en el resto de la mitad Noroeste. En las demás regiones seguirá el tiempo soleado y caluroso.

AVANCE DE PREDICCION PARA EL MIERCOLES.

Chubascos tormentosos débiles y disperso sen los Pirineos y Cataluña. Sol y caolr en el resto.

AVANCE DE PREDICCION PARA EL JUEVES.

Tiempo soleado y caluroso en todo el país.

GALICIA. — Nubosidad abundante con chubascos dispersos y temperaturas muy suaves.

RESTO DE LA PENINSULA Y BALEARES. — Tiempo soleado con temperaturas altas.

GRES DE NULES, S. A.

NULES-CASTELLON

El consejo de Administración convoca a los señores accionistas para celebrar Junta general ordinaria en el domicilio social (carretera de Valencia-Barcelona kilómetro 44,3), el próximo día 29 de junio, a las diecisiete horas treinta minutos, en primera convocatoria, o para el día 30 de junio, a igual hora, en segunda convocatoria, con sujeción al siguiente orden del día.

1º.—Aprobación de la gestión social, Memoria balance cuenta de resultados y propuesta de aplicación de resultados, todo ello referido al ejercicio de 1980.

2º.—Nombramiento de accionistas censores de cuentas.

3º.—Ruegos y preguntas.

4.º—Aprobación, si procede del acta de la propia Junta.

Nules (Castellón), 28 de mayo de 1981.

El Consejo de Administración
GRES DE NULES, S. A.
Presidente Consejo Admón.
JOSE MIRALLES MARTINEZ

HOTEL FUENTE EN - SEGURES **

Pase unas agradables vacaciones o fines de semana, durante este mes de junio, en este establecimiento, por el interesante precio de 1.200 pesetas pensión completa.

Reserve sus plazas para esta temporada.

Le atenderemos también para la reserva de plazas en el

Hostal LA CASTELLANA

Nuestros teléfonos son:
43 10 00 - 43 10 01 - 43 10 25

BENASAL • (CASTELLON)

¿ESTA SEGURO QUE ESTA SEGURO?

EXPLIQUENOS SU PROBLEMA PARTICULAR
Y LE ASESORAREMOS GRATUITAMENTE SOBRE
EL SISTEMA DE SEGURIDAD QUE LE OFRECE
LA SOLUCION MAS ADECUADA A SUS NECESIDADES.

TECSESA

asseg s.a.
POETA VERDAGUER, 6 (ENTRESUELO C.)
TELEFONO 20 14 34

Madrugada: 00'00

IRAK PIDE CONVOCATORIA CONSEJO DE SEGURIDAD

BEIRUT.— (Efe). Irak ha pedido la convocatoria del Consejo de Seguridad de las Naciones Unidas, según ha anunciado la Agencia Iraquí de Información (INA).

El ministro Iraquí de Asuntos Exteriores, Saadun Hammadi, dirigió la petición al presidente del Consejo de Seguridad y al secretario general de las Naciones Unidas, a causa del bombardeo de la central nuclear de Tammuz, según precisa la agencia.

Madrugada: 00'05

MEXICO: EXCOMULGAN A TORTURADORES

TEHUANTEPEC (México).— (Efe). El obispo de Tehuantepec, Arturo Lona Reyes, ha excomulgado a todas las personas que «directa o indirectamente practican la tortura» en su diócesis.

El prelado manifestó que el decreto de excomunión dictado no es una denuncia de que en la región del Estado de Oaxaca, donde se localiza Tehuantepec, se practique la tortura.

Con Lona Reyes son ya dos los obispos mexicanos que excomulgan a los torturadores. Anteriormente aplicó igual medida el obispo de Cuernavaca, Sergio Méndez Arceo.

Ambos prelados han sido señalados en México como seguidores de la teología de la liberación.

Tehuantepec está situada a aproximadamente 540 kilómetros al Sureste de la ciudad de México.

Madrugada: 00'10

CAPTURAN A TRATANTES DE BLANCAS Y SECUESTRADORES

CUAUTLA (México).— (Efe). La Policía detuvo anoche a una banda de delincuentes que secuestó más de 25 jóvenes mujeres y una veintena de niños.

Explicó que las jóvenes eran obligadas a drogarse y prostituirse en burdeles del Estado de Morelos y otros de la república. Los niños, agregó, eran vendidos por los secuestradores.

Los detenidos, José Luis Sánchez García, Consuelo Hernández Romero, Alfonso Padilla y Héctor Monzo Ochoa, confesaron a las autoridades que se hicieron millonarios con los secuestros y que perdieron el número de los mismos.

La Policía dijo que los menores eran vendidos en una cantidad equivalente a 200.000 pesetas.

Asímismo, apuntó que la banda fue detenida una vez que dos menores escaparon de una residencia donde los mantenían secuestrados y eran obligados a consumir drogas.

Cuautla se encuentra a unos 65 kilómetros de la ciudad de México.

EDICTO

DON GABRIEL GONZALVEZ AGUADO, MAGISTRADO-JUEZ DE PRIMERA INSTANCIA NUMERO 17 DE LOS DE MADRID.

Por medio del presente HACE SABER: Que en este Juzgado y con el número 111/81-L se sigue expediente sobre declaración de fallecimiento de DON DOMINGO OCON MORENO, nacido en Vilde (Soria) el día 4 de agosto de 1906, el cual desapareció durante la pasada Guerra Civil Española teniéndose las últimas noticias del mismo en el año 1938 que se encontraba incorporado a filas en la localidad de Bechí (Castellón).

Referido expediente ha sido solicitado por su esposa Dña. Julia Lobera Gómez.

Y para que conste y se publique el presente por dos veces con intervalo de quince días, se expide en Madrid, a cuatro de mayo de mil novecientos ochenta y uno.

E/. EL SECRETARIO

COMPRAMOS
ORO
PLATA Y JOYAS
MEJORAMOS CUALQUIER OFERTA
Pago al contado
Máxima discreción
Avda. Rey D. Jaime, 41 entresuelo. T. 216522-216733
CASTELLON

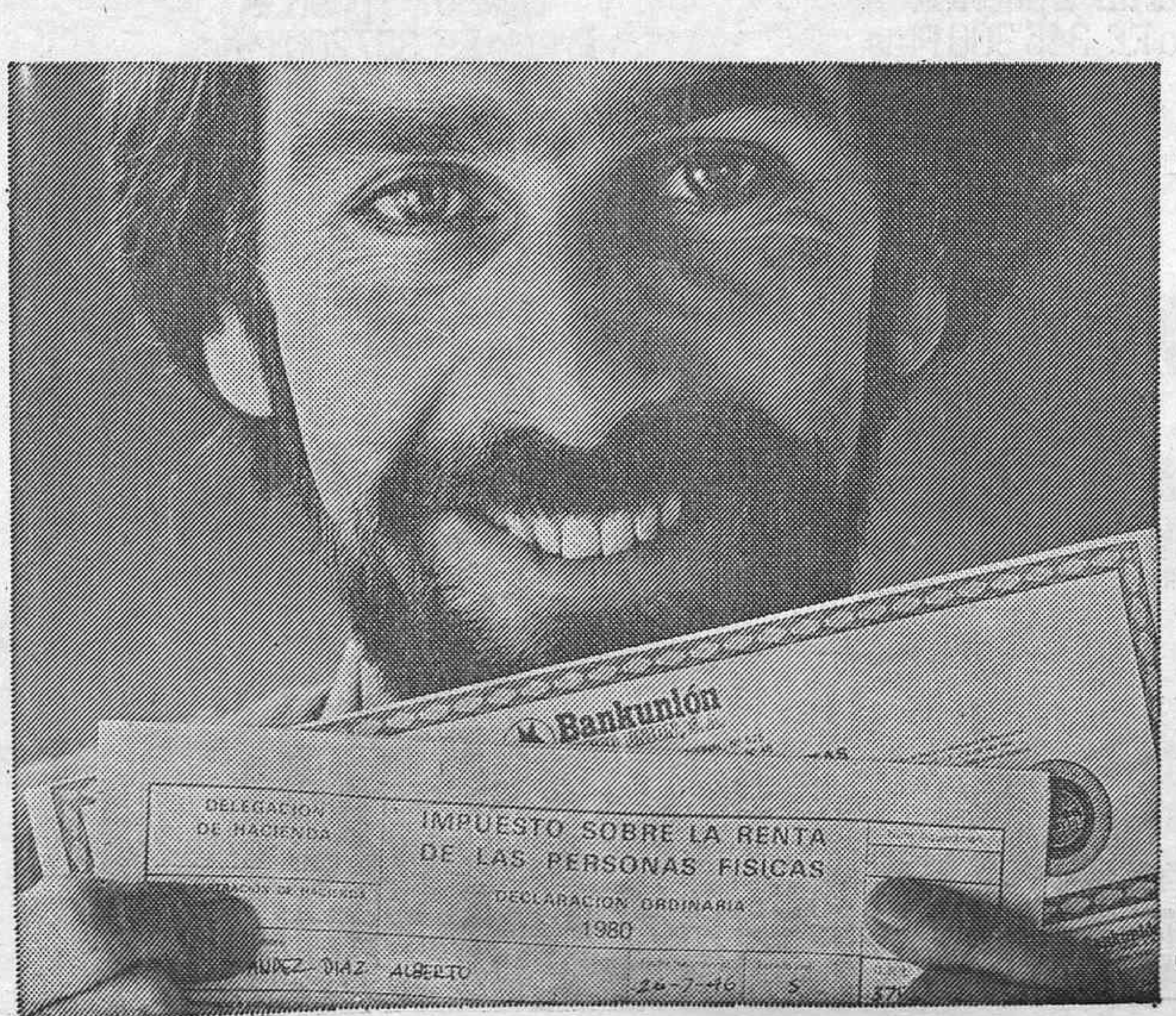

"En beneficio de todos, yo declaro a Hacienda. Y en mi propio beneficio, desgravo 45.000 pesetas"

"Es lo más sencillo del mundo. El año pasado fui ahorrando con Bankunión, como con una cuenta normal y corriente. Sin notarlo, me hice con trescientas mil pesetas en Bonos Bankunión. Y además de cobrar muy buenos intereses, me desgravan 45.000 en la declaración de la renta de este año. ¿Cómo le sale a usted su declaración?"

BONOS DE CAJA
Bankunión
La desgravación sin esfuerzo

General Aranda, 13. Tel. 22 71 58. CASTELLON

A.B.E. 13.425/1 INTERALAS D.M.&M.

(c) Ministerio de Cultura 2007