

Mediterráneo

DOMINGO, 20 FEBRERO 1977. — AÑO XL. — N.º 11.979 — PRECIO 15 PESETAS



MATERIAL CONTRA INCENDIOS, S. A.

MACISA EXTINTORES

Equipos y puestos contra incendios

Representante: V. Esteve Broch
Técnico en contraincendios

Miembro del Consejo Interamericano de Seguridad

TELEF. 21 46 06

CASTELLON

Hoy, los Reyes en Zaragoza

Presidirán actos conmemorativos de la Academia General Militar

ZARAGOZA, 19 (Pyresa). — Sus Majestades los Reyes de España, acompañados de altas jerarquías militares, presidirán mañana domingo, 20 de febrero, en Zaragoza, los actos conmemorativos del cincuentenario de la segunda época de la Academia General Militar. Esta será la primera visita oficial de Sus Majestades a la Academia General Militar, donde don Juan Carlos cursó estudios militares antes de incorporarse a la Escuela Naval de Marín y a la Academia General del Aire de San Javier, donde completaría su formación militar, al tiempo que establecía contacto directo con los diversos ejércitos, en estrecha camaradería con sus compañeros de promoción.

EN LAS MEDIDAS ECONOMICAS

No subirá la gasolina

Nueva normativa laboral

MADRID, 19. (Cifra). — Una serie de decretos-leyes, que se publicarán a partir de la reunión que el Consejo de Ministros celebrará el próximo viernes pondrán en vigor las medidas económicas adoptadas ayer en la reunión del gabinete, informaron hoy a "Cifra" fuentes dignas de crédito.

El programa económico para los próximos meses —que se desarrollará en varias fases sucesivas— contiene una serie de medidas concretas, entre las que destacan —según las fuentes— la subida del fuel-oil y diversas modificaciones a la normativa laboral vigente. En contra de lo

que se ha venido afirmando, no subirá la gasolina.

La nueva normativa laboral, aprobada ayer por el Consejo de Ministros, pretende acomodar la legislación laboral española a la del mundo occidental. Así pues, una de las primeras consecuencias de esta postura podría ser la publicación de una normativa sobre el derecho a la huelga, que llevaría consigo una reforma de la regulación del fondo de garantía salarial.

En círculos económicos consultados por "Cifra" se habla también de la posibilidad de poner nuevamente en vigor el artículo 35 de la ley de relaciones laborales, al tiempo que se concedería una mayor flexibilidad a las empresas en orden a la remodelación de sus plantillas laborales.

Durante este fin de semana —añadieron las fuentes informantes de "Cifra"— continuarán las reuniones entre representantes de distintos departamentos ministeriales para detallar las medidas económicas, que el Ministro de Hacienda dará a conocer a los medios informativos el próximo martes.

Termina la visita oficial

Gutiérrez Mellado se entrevistó con Barre



PARIS. — El Vicepresidente primero del Gobierno español, Teniente General Gutiérrez Mellado, recibe el saludo del Primer Ministro francés Raymond Barre en el hotel Matignon. Gutiérrez Mellado ha finalizado su visita oficial de cuatro días de duración a Francia. — (Telefoto CIFRA GRAFICA-UPI)

EN ESTE NUMERO

PASO A DISTINTO NIVEL:

RETRASADO

Existen retrasos en la construcción del paso a distinto nivel de la avenida de Benicasim. (PAG. 3)

MORTAL

ACCIDENTE

En las proximidades de Oropesa, un hombre resultó muerto en múltiple choque de vehículos. Otras tres personas resultaron lesionadas de distinta gravedad. (PAG. 6)

TORNEO AREA-5

Ayer se disputó el primer encuentro del torneo Area-5, patrocinado por MEDITERRANEO y "La Voz de Castellón". (PAG. 3)

PRECIO DE GARANTIA

Ayudas económicas y precio de garantía para fomentar el cultivo del maíz en grano. (PAG. 5)

PROVINCIA

La actualidad en nuestra provincia a través de las crónicas e informaciones de nuestros correspondientes en Villarreal, Vinaroz, Benicasim y Almenara. (PAG. 8)

DEPORTES

El Castellón perdió ayer frente al Cádiz por 3-1, después de adelantarse en el marcador. Crónica de nuestro enviado especial, Francisco Pascual. (PAG. 15)



ATENTADO FALLIDO CONTRA VIDELA

CRONICA POLITICA

PUNTO MUERTO EN LAS NEGOCIACIONES P. S. O. E. - P. S. P. — MONREAL LUQUE DESMIENTE QUE U. D. E. SE DESINTEGRE.

MADRID, 19 (Crónica de Pyresa, por Alejandro Diez, especial para MEDITERRANEO). — Las negociaciones PSP-PSOE para la unidad socialista están en punto muerto. Después del frenazo que supuso el acuerdo del consejo federal del Partido Socialista Obrero Español —no admitimos una alianza electoral, sino la unidad socialista bajo las siglas del PSOE—, declaró Felipe González, la cena que mantuvieron Felipe González y Tierno Galván había introducido cierta dosis de optimismo en el asunto. Sin embargo, el profesor Tierno Galván nos confiesa hoy que, mientras las bases luchan por un acuerdo, las ejecutivas permanecen aisladas desde «la última cena».

«Es lamentable —dice Tierno— esta desunión, además de favorecer a la derecha se está cometiendo algo parecido a una traición. Es realmente penoso».

El Presidente del PSP entiende que la rigidez de la ejecutiva del PSOE se debe a un «error analítico», añade que es posible que la superioridad económica y el apoyo internacional con que cuenta el PSOE pueden tener algo que ver con esta postura inflexible y todavía nos manifiesta sus esperanzas.

LAS BASES TRABAJAN

Y, mientras tanto, como decía el señor Tierno, las bases están de acuerdo. Ayer mismo se volvieron a reunir «los 120» —miembros del PSOE, PSP y FPS— para tratar del mismo tema: la unidad de los socialistas. Las bases urgen a sus dirigentes para que superen las diferencias que le separan. El movimiento, que comenzó el mes pasado con la firma del llamado «documento de los 120», ha encontrado sus primeros escollos. Al final de su reunión hicieron pública una nota en la que manifiestan que los pasos dados hasta ahora hacia la unidad socialista son insuficientes y que las fórmulas de unidad son misión de las respectivas ejecutivas que pueden conseguirse manifiestan los 120 —si están dispuestas a ello.

LA F.P.S. MAS FLEXIBLE

La Federación de Partidos Socialistas parece más razonable, claro que al tratarse de diversos partidos regionales los criterios más diversos. Dentro de la federación se podrían distinguir tres bloques. Uno de ellos, integrado por Convergencia Socialista de Cataluña y

BUENOS AIRES. — El Presidente argentino, General Jorge Videla, escapó ileso de un atentado al hacer explosión un potente artefacto en el sector militar del aeropuerto bonaerense, instantes después de despegar el avión en que viajaba. Es el tercer atentado en menos de un año. En la fotografía, Videla acompañado de altos jefes militares dirigiéndose al avión minutos antes de la explosión. — (Telefoto CIFRA GRAFICA)

HA MUERTO ANTHONY CROSLAND

LONDRES, 19 (Pyresa). — Anthony Crosland, secretario del Foreign Office (número 4 en la jerarquía del Gobierno británico), ha fallecido a las 5:40 hora local (6:40 hora de España), en el Radcliffe Infirmary (Oxford) sin haber recuperado el conocimiento desde el ataque que sufrió hace una semana. En el momento de fallecer estaba acompañado por su esposa.

La muerte de Crosland plantea ya la necesidad de ajustes en el gabinete, pero lo más importante es que su circunscripción electoral de Grimsby es susceptible de ser conquistada por los Tories, lo que pondría al «labour» en minoría en los Comunes.

Crosland, aunque no adscrito a ninguno de los grupos en pugna dentro del partido, era considerado como un destacado exponente de la tendencia moderada y contaba además, con un gran respeto dentro del laborismo. Su muerte crea problemas al primer Callaghan.

Crosland hubo de enfrentarse últimamente con grandes problemas internacionales como el caso de Rhodesia, el de la pesca dentro del Mercado Común y los de la Comunidad Económica Europea, en su calidad de presidente del Consejo Comunitario.

Las últimas declaraciones de política internacional que Anthony Crosland hizo antes de caer repentinamente enfermo se re-

LOS DIAS

Por Emilio DE MIGUEL

EL FASCISMO HISPANICO ES UNO

UNO sólo, pero activo y hacendoso. Ya lo ha localizado la Policía de San Sebastián, que lo pone a disposición del juez, acusado de ser el presunto autor de cartas anónimas en las que amenazaba de muerte a los destinatarios y alguna que otra tropelia. El pollo, de 21 años, es el digno, exclusivo e iluminado apóstol de la nefasta ideología fascista en esta España rebosante de demócratas viejos e izquierdistas de toda la vida. Estudia el terrible sujeto, al parecer, bachillerato, taquigrafía y mecanografía. Esta última ciencia la domina como nadie. El solo, con lobo estepario, con ánimo monopolizador de tinte sombríamente totalitario, redactaba, pasaba a máquina —a lo mejor directamente— metía en los sobres, pegaba los sellos, después de darle el lengüetazo imprescindible, y metía en los buzones de correos montones de misivas amenazadoras que ponían los pelos de sus víctimas como escarpinas, clavos o alfileres, según los diversos caracteres del receptor. En su persona se centran, sin sucursalismo alguno, todos los comandos habidos y por haber: «Orden Nuevo», «Adolfo Hitler», «Benito Musolini», etc., etc. ¡Vaya hombre, que deslusion! Con lo felices que estaban todos los que eran objeto de atención de la supuesta bestia fascista. Felices y hasta —sean sinceros por un momento nada más— orgullosos. Cuantos prestigios se vienen al suelo, cuantas famas se desvanecen. Hay intelectuales, de todos los géneros, que lo estaban pasando bomba gracias a los anónimos de la extrema derecha. Hay una señora, con voz de contralto frustrada, que salía en una película cargándose a un pobre perro con más fruición que la requerida por el guión, según dijeron, que se había hecho bastante popular gracias a los anónimos. Y como esta dama, pretendidamente ultra-izquierdista, era legión los que iban por ahí presumiendo de perseguidos del fascismo. Pues se acabó, me temo por ellos, la función y el marketing. El término «fascista» es, cuando menos, tan falso como la «mala palabra», que dice Montanelli, del «eurocomunismo».

PERISCOPIO

UNA revista de escasa clientela lleva unos números reproduciendo las respuestas que dan nuestros queridos líderes políticos a la pregunta de cuales son sus ingresos y fortuna personal. Aún el lector mejor intencionado, aún el alma más bendita, se queda patidifuso ante las respuestas de los prohombres. Un pueblo de desconfiados—o así nos retrataron en el pasado— tiene motivos para desconfiar —si por un prodigio hubiéramos cambiado— ante el plantel de contestaciones. Una cosa está clara: digan lo que digan, y que me disculpen por ex-

PARIS, 19 (Efe). — El Vicepresidente Primero del Gobierno español, Teniente General Manuel Gutiérrez Mellado, se entrevistó esta mañana en el «Hotel Matignon» con el Primer Ministro francés, Raymond Barre.

A la entrevista, que trató principalmente de la cooperación militar entre ambos países, asistió el ministro francés de Defensa, Yvon Bourges.

A su salida del «Hotel Matignon», el Vicepresidente Primero del Gobierno español se desahogó muy satisfecho de las conversaciones.

Desde el «Hotel Matignon» Gutiérrez Mellado se dirigió a la Embajada española donde mantuvo una conferencia de prensa.

NUEVA ENTREVISTA CON EL MINISTRO GALO DE DEFENSA

PARIS, 19 (Efe). — El Vicepresidente Primero del Gobierno (Pasa a la siguiente)

Cartas cristianas

LOS PROFETAS DE CALAMIDADES NUNCA FALTAN

(Monseñor Enrique y Tarancón)

MADRID, 19 (Pyresa). — Bajo el título de «Los profetas de calamidades», el cardenal Tarancón publica esta semana su habitual carta cristiana a sus diocesanos. Comenta que siempre ha habido personas pesimistas que lo ven todo negro y siempre están anunciando desgracias. Después de referirse a los azoreros del Concilio Vaticano II, afirma: «También en España, y en cuanto al desarrollo y destino de nuestro pueblo, nunca han faltado las voces azoreras. Y algunos hechos antiguos o recientes, en los que sin duda se ha desbordado la pasión radicalizando actitudes y posturas, les hace sentir testis catastróficas: «España es un país ingobernable», dicen con énfasis.

Todas las series del primer premio de la lotería de ayer, en Astorga

LEON, 19. (Pyresa). — Todas las series del número 57.800, primer premio del sorteo de la Lotería Nacional celebrado hoy, han sido vendidas en el restaurante «El Maragato», de Astorga. Los millones están muy reducidos, según nos ha dicho el dueño del establecimiento, ya que han sido muchos los clientes que han ido comprando tickets en su casa. Sin embargo, en la ciudad astorgana ha quedado una buena suma que se eleva a los cuarenta. La suerte está muy repartida y lo que si se puede asegurar, es que Astorga vive un día de fiesta.

Se da el caso curioso de que el dueño del establecimiento, que es en definitiva quien ha repartido la suerte, solamente se quedó con un décimo del número premiado, pero tampoco se lamenta, ya que según él, esas ochocientas mil pesetas que le corresponden le van muy bien.

EL PRESENTE NUMERO CONSTA DE 36 PAGINAS

12 de ellas en huecograbado, con una separata dedicada a la INDUSTRIA

(Pasa a la siguiente)

(Pasa a la siguiente)

NUUESTRA CIUDAD

AGENDA DEL DIA

Domingo, 20 de febrero

El sol, en Castellón, sale a las 7'49 y se pone a las 18'42 Cuarto creciente el día 26

SANTOS DEL DIA

Santos Tiranián, Silvano, Peleo, Nilo, Eleuterio, Sa-dóte, obs.; Zenobio, pb.; Dídimo, Potamio y Nemesio, mrs.; León, Eucherio, obispos.

SANTOS DE MAÑANA

Ss. Pedro Damían, ob. y dr.; Severiano, ob.; Zaca-rías, patriarca; Randoaldo, mj.; Vérulo, Félix, Secun-dino, Saturnino, Fortunato, Sirleto, Sérvulo, Claudio, Sabino y Máximo, mrs.; Leonor, reina de Inglaterra.

EL TIEMPO

OBSERVATORIO METEOROLOGICO DE CASTELLÓN

BOLETIN CORRESPONDIENTE AL DIA 19 DE FEBRERO

Temperatura mínima, 7,2 grados a las 2 horas. Temperatura máxima, 22,4 grados a las 16 horas 15 minutos. Humedad relativa 7 y 13 horas 66 y 66%, respectivamente. Insolación eficaz de ayer, 2 horas 42 minutos. Recorrido del viento en 24 horas, 237 kilómetros. Dirección dominante del viento, Sureste. Precipitación en 24 horas, 0,1 litros por metro cuadrado. Presión atmosférica a las 20 horas, 761 mm. Tendencia, subiendo.

HORARIO DE TRENES

Table with train schedules for Barcelona, Valencia-Castellón, and Castellón-Valencia. Columns include destination, train type, and arrival/departure times.

EL PROBLEMA DE LOS PASOS A NIVEL

Retrasos en la construcción

del paso superior de la Avda. Benicasim

Es necesario agilizar esta obra y los restantes proyectos

Sobre el desarrollo urbano de nuestra ciudad gravita constantemente, como una pesada carga, como un tributo que todos los días hay que pagar, el trazado de la vía férrea, cruzada por varios pasos a nivel.

Las molestias que estos producen son incontables. Y de ellas saben mucho los conductores, porque todos, en mayor o menor medida, han tenido que soportar largas esperas aguardando el paso de un tren.

Urge por lo tanto agilizar el plan de supresión de los pasos a nivel, por otros de carácter subterráneo o elevado.

Indudablemente algo se ha avanzado en los últimos años, pero menos por supuesto de lo que era deseable, dada la importancia del problema. El paso inferior de la Plaza Donoso es el único realmente importante de los construidos, aunque adolece de tan graves defectos, que actualmente se tienen que invertir más de dos millones de pesetas en obras de consolidación. Otro de carácter urbano es el de

la calle Segorbe, el "sube y baja" como popularmente se conoce, que parece haber sido diseñado pensando más en ahorrar dinero, que en hacer una obra bien hecha. Tiene curvas a la entrada y salida y hasta un edificio peligrosamente situado, porque desde bajo da la impresión de quedar en medio de la calzada.

Pese a todo esto, mal que bien, estos pasos funcionan y cumplen su cometido, facilitando el acceso a la carretera nacional 340 desde el interior de la ciudad.

Tejer y destejer o el paso de la Avda. Benicasim

Con general satisfacción, hace unos meses se iniciaron las obras del paso superior a la vía férrea en la Avenida Benicasim, vía de mucho tránsito, ya que se utiliza como penetración a la ciudad, por parte de los vehículos que llegan desde

el norte. Además existen en la zona edificios y servicios tan importantes, como la Residencia Sanitaria de la Seguridad Social, Caja de Reclutas y Matadero Municipal.

Para realizar este proyecto el Ayuntamiento y Renfe establecieron el oportuno acuerdo, correspondiendo a Renfe el desarrollo de los trabajos, que están resultando un continuo hacer y deshacer. Se pensó en principio que el paso quedaría terminado para las próximas fiestas de la Magdalena, pero nada más lejos de la realidad. El retraso de las obras es considerable y en este momento no se sabe cuándo concluirán, porque parte de lo que ya estaba realizado ha sido deshecho, para construirlo de nuevo. Da la impresión de que los trabajos están ahora más atrasados que hace un mes. Y por supuesto las molestias al público continúan, porque como ya hemos señalado la Avenida de Benicasim es una vía de mucho tránsito. Es necesario que se active al máximo esta obra recuperando si es posible el tiempo perdido. Y que se ejecuten las acciones dentro de un plan mucho más riguroso y coherente que el actual, en el que parece imperar bastante desorden. El proyecto en sí es bueno, no hay que estropearlo con estos retrasos. En los tiempos actuales, la técnica de la construcción en el sector de las obras públicas es tan perfecta, que no entendemos que pueda costar tanto de hacer, algo comparativamente tan pequeño como un sencillo paso superior sobre la vía férrea.

Otras obras necesarias

Al escribir sobre este tema,

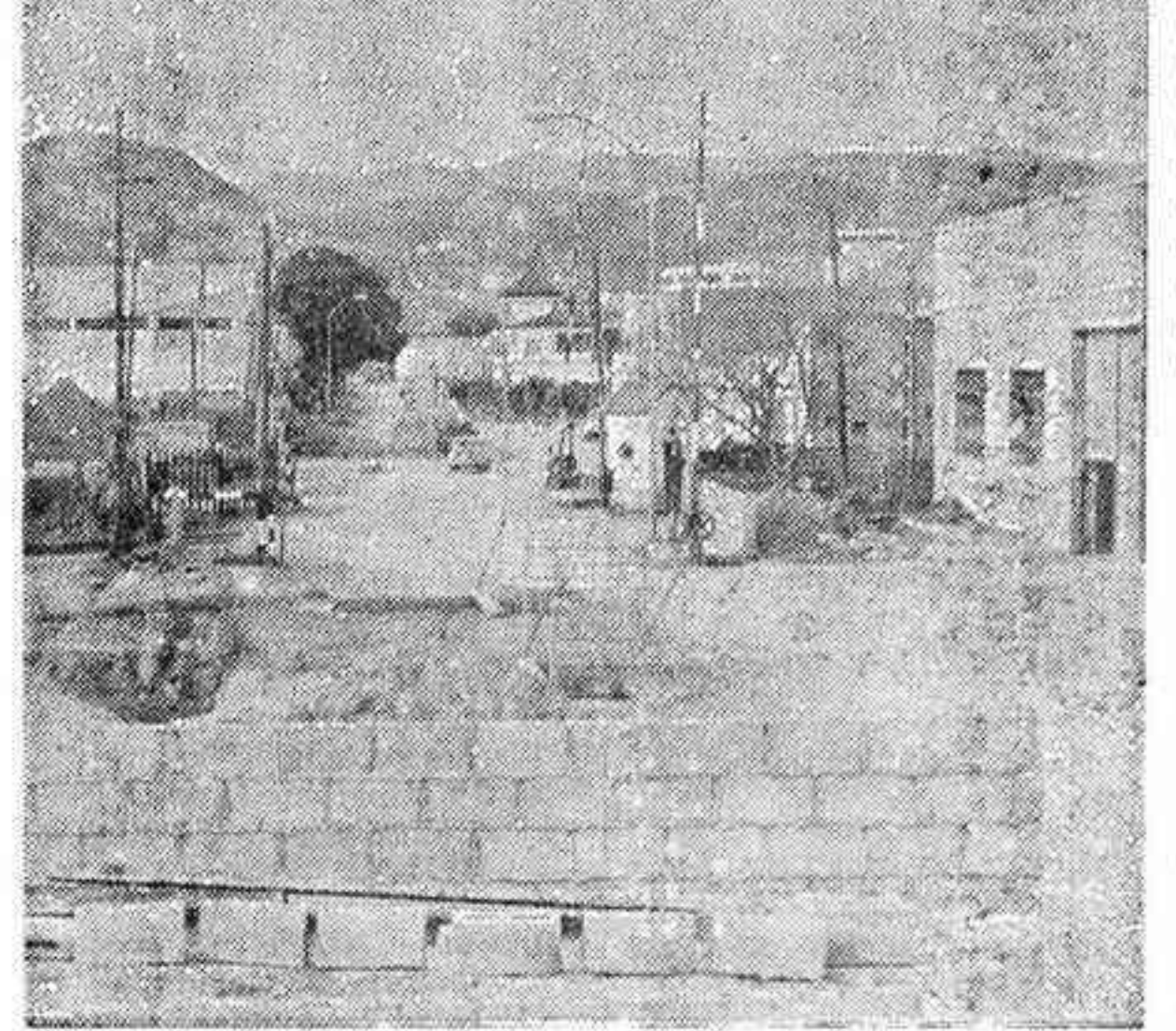

no podemos olvidar que la ciudad tiene pendiente la solución de dos pasos a nivel, que actualmente constituyen otros tantos problemas graves: los de la carretera de Alcora y Paseo de Morella. Insistir en las molestias que todos los días se crean a ambos lados de las barreras, cuando se bajan para que pasen los numerosos trenes que circulan por esta vía, deteniendo el tráfico durante minutos, muchas veces largos e insoportables, no es necesario, porque están en el ánimo de todos. Por eso la supresión de dichos pasos tiene que acometerse ya, sin nuevas demoras. Sabemos, puesto que así nos lo decía hace unas semanas el Delegado de Obras Públicas, señor Barberá, que el proyecto de paso inferior para la carretera de Alcora está ya redactado o a punto de terminar su redacción. Bien, pues que se acelere todo el trámite administrativo, para que urgentemente pueda efectuarse la oportuna subasta de obras, su adjudicación posterior y todos los trabajos necesarios, hasta culminar con la apertura al tránsito de este paso, el más necesario de cuantos Castellón precisa, para que la ciudad no siga sintiéndose como constreñida por ese corsé de acero que es el trazado de la vía férrea.

JUAN ENRIQUE MAS (Foto: HEREDIO)

Asociación de Contribuyentes del Pavimentado, calle Alcalde Tárrega CONVOCATORIA

En cumplimiento de lo dispuesto en el artículo 9,2 de los Estatutos de la Asociación de Contribuyentes por las obras de pavimentación de la calle Alcalde Tárrega, se convoca a todos los propietarios de inmuebles afectados por estas obras, a la Asamblea General que tendrá lugar en la Casa Consistorial, el próximo día 23 de los corrientes, a las veinte horas. Lo que se hace público para general conocimiento de todos los contribuyentes.

EL PRESIDENTE, JUAN MESEGUER

Se disputó el primer encuentro del Torneo Area 5-Gran Premio Caja de Ahorros de Castellón

Con el patrocinio de MEDITERRANEO y "LA VOZ DE CASTELLÓN"

En el salón de actos del Colegio de la Diputación, se celebró ayer el primer encuentro del Torneo Cultural Area 5-Gran Premio Caja de Ahorros de Castellón, que organiza División Mediterráneo S. A. con el patrocinio de MEDITERRANEO y "La Voz de Castellón".

El torneo ha despertado una notable expectación en todos los colegios de nuestra capital, lo que se tradujo en una asistencia masiva de escolares para presenciar el desarrollo del partido, que se enfrentó a los equipos de los colegios «Maestro

Ganós San Martín» y «Sebastián Elcano». Tras un desarrollo muy equilibrado del encuentro, el resultado final fue de «Maestro Canós», 70 puntos; «Sebastián Elcano», 67. Esto en cuanto se refiere a la parte cultural del torneo. Por lo que respecta a la parte de fútbol sala se registró empate a un gol. Los dos tantos fueron marcados en el segundo tiempo. Andrés González obtuvo el gol del equipo Sebastián Elcano y José Luis Alegre el de Maestro Canós. Intervino como árbitro Joaquín Guai Chiva.

REPRESENTANTE

Para la provincia de Castellón SOLICITA FABRICANTE DE ILUMINACION HOGAR SE REQUIERE: - Estar introducido en establecimientos de muebles, electrodomésticos, artículos de regalo y especialistas en iluminación. - Experiencia mínima de 3 años en ventas. - Solvencia moral. OFRECEMOS: - Catálogo con amplia gama de artículos de diseño moderno y clásico. - Condiciones a comisiones por ventas. INTERESADOS: Escribir adjuntando curriculum vitae y referencias comerciales a DALMATA, S. A. Carretera de Madrid, Km. 380 (frente a Seat). Molina de Segura (Murcia).

Advertisement for HOTEL TURCOSA RESTAURANTE MENU. Includes menu items like Ensalada Primavera, Paella Valenciana, Lenguado a las Aliménizas, and Postre variado. Price: 390 Ptas.

FARMACIAS DE GUARDIA

- FEBRERO, 20: RODRIGO, Trinidad, 127. CARDAMA Useras, 14. (Trav. Avda. Alcora). EN EL GRAO: CONDE, Canalejas, 95. FEBRERO, 21: SALAZAR, Calvo Sotelo, 29. RIOS, Avda. Almazora, 1. (Junto Auto-Banco Valencia). EN EL GRAO: ROCA, Avda. Puerto, 14.



ACIERTE CON EL NUEVO colowall

REGISTRO CIVIL

NACIMIENTOS: Sergio Morales Morraja, Della Rosario Bravo Portolés, Rubén Calvo García, Sergio Ripollés Mansilla, Estela Picazo Muñoz, Beatriz Mesguer Vicent, Javier Solliva Ramón, Vicente Manuel Casino Jiménez, María Angeles López Esteve, Ana Belén Martínez Martínez, David Masip Llorach, Tamara Picaro Gavara, María Dolores Sorribes Calvet, Cristian Ferrer Oviedo.

MATRIMONIOS: Jesús Munera Chilleron con María del Coral Esteban y Fez; José Francisco Cardona Ortuño con Consuelo Noguera Casallo.

DEFUNCIONES: Rosario García Bagán, 67 años; Vicente Magriñán Esteve, 59; Clemente Teodoro Torres Villalba, 75; Virginio Teoldí Tudela, 67.

GUIA CULTURAL

- FORCAR QUERALT.- Oleos.- GALERIAS NONELL. General Mola, 2. Hasta el 22 de febrero. Horas de visita de 7 a 9:30 tarde. MORENO NAVARRO.- Oleos. SALA BRAULIO. Avenida del Rey D. Jaime, 23. Hasta el 24 de febrero. Horas de visita de 11 a 1 y de 6 a 9 de la tarde. EL PAISAJE EN EL ARTE CASTELLONENSE.- Técnicas diversas.- ATENEU. Mayor, 93.- Horas de visita: de 7 a 9.- Hasta el 25 de febrero. ARTE NEGRO. GARBELL LLIBRES.- Cervantes, 11. Hasta el 28 de febrero. Horas de visita, las de apertura del comercio. AMPARO RIBES. Oleos. AULA ADSUARA. Colón, 10. Horas de visita, de 6 a 9 de la tarde. Hasta el 28 de febrero. YAZQUEZ CASTELLS. Acuarelas. SALA ARTEX. Esmado, 121. Hasta el 28 de febrero. Horas de visita, de 6:30 a 9 de la tarde. SARROCA. Oleos. QUATRE CANTONS. San Agustín, 4. Bufriana. Hasta el 26 de febrero. Horas visita de 6 a 9 tarde. AGUT.- Acuarelas. CIRCULO MERCANTIL. Avenida del Rey la tarde. Hasta el 27 de febrero. Horas de visita de 7 a 9 de tarde. ROYO.- Oleos. ARYCE, Sala de Arte. Huerto Seguros, 11. Hasta el 23 de febrero. Horas de visita: de 11 a 1 y de 6 a 9 tarde.

Advertisement for Vinos Las Campanas. Includes text: 'Organización para comercializar sus elaborados: ROSADO LAS CAMPANAS, CASTILLO DE TIEBAS, BLANCO VINO CAMPANAS, BANDEO Y otros.' and 'OFRECEMOS: Representación y distribución en exclusiva (Imprescindible intachable moralidad comercial, y amplia experiencia en hostelería y alimentación). Escribir dando amplias referencias, al Apartado de Correos 356, de Pamplona, indicando en el sobre la Referencia 190.003.'

Advertisement for CALLE VIVA. Includes text: 'Hormigoneras atascadas, ¿quién las desatasca?' and a photograph of a construction site with concrete mixers. Text below photo: 'Las hormigoneras cruzan las calles de la ciudad, para llevar al pto de la obra este material, necesario e imprescindible. Lo malo es cuando, en una vía no muy ancha, como es el caso de la calle Mayor, existen coches mal estacionados, una hormigonera en plena acción y otra que quiere pa-sar. «¿Cómo no sea con calzador, por ahí no te metes!», pensaban los curiosos, contemplando las operaciones que se llevaban a cabo. Y es que, eran muchos vehículos para tan poca calle. (Foto: HEREDIO)'

ANUNCIOS CLASIFICADOS

EN ESTA SECCION: CADA PALABRA, 7 PESETAS: MINIMO, 10 PALABRAS

sin recargo
ANUNCIOS EN ESTA SECCION
22 34 12

VARIOS

- (1) DETECTIVES CIP. Investigaciones. Vigilancia. Delitos Privados. Apartado 239. Teléfono 22 23 92. Castellón.
- (2) AUTO-ESCUELA Record. Toda clase carnets. Alquiler coches. Benasal, 3. Teléfono 22 25 53.
- (3) CONSTRUCCION villas chalets, locales comerciales, reparaciones en general, especialidad en cocinas, máxima garantía. Construcciones Brocal. Teléfono 21 75 37 Castellón.
- (4) MATERIAL ANTENAS televisión en Selvi Radio, Saachis Abella, 16 (Junto edificio Simago).
- (5) REVESTIMIENTOS DECORATIVOS para techos, suelos y paredes. Orcade. Continuación Pintor Orient, 34. Telef. 521778. Villarreal.
- (197) SE HACEN mecedoras y sillitas de rejilla. Barrachina, 34, 1.º
- (238) NUFER FONTANERO. Reparaciones, instalaciones, montaje calentadores eléctricos y de gas. Telf. 21 51 01.
- (297) CREDITOS INSTANTANEOS a empleados, banca Hidroeléctrica, Cajas de Ahorro, Telefónica y otras empresas. 216 20 16, Madrid.
- (96) TRAMITACION PENSIONES vejez, Invalidez, Viudedad, Orfandad. Asesoría Laboral: 22 49 81 y 22 71 28.

VENTAS

- (8) MAQUINA WERTHEIM la máquina de calidad para coser y bordar. Precios de fábrica garantizados. Contado y plazos. Depósito: José Antonio 7. Castellón.
- (9) AGENCIA ROMEA. Compra-venta-alquileres, Pisos, Fincas. Enmedio, 23. Teléfono 21 73 84.
- (10) FINCAS TIRADO eficacia actividad y asesoría en compra venta de su piso o solar. San Félix, 13. Teléfono 21 10 19.
- (326) FINCAS TIRADO ofrece pisos 3 ó 4 dormitorios en calles Moyano, Vázquez Mella, Huesca, Alicante, Fernando el Católico y Obispo Salinas, ya terminados. Facilidades 18 años. San Félix, 13. Teléfono 21 10 19.
- (12) PARCELAS URBANIZACION Benadresa aprobada oficialmente desde 150.000 pesetas. 18 meses. Razón: Citosa. Mayor 46-b. Teléfono 22 32 00.
- (113) SU PARCELA en Benicasim la tiene CITOSA. Razón: Av. Ferrandis Salvador s/n. Tel. 300650. Benicasim.

- (14) CITOSA ofrece pisos con calefacción central, garaje etc. 200 m2 y 180 en calle Enmedio-Rafalafena.
- (15) CITOSA ofrece bajos comerciales desde 60 a 200 m2. facilidades. Razón: Mayor 46-B. Tel. 223200.
- (16) CITOSA OFRECE pisos lujo en Pl. Gral. Sanjurjo-calle Navarra 200 m2. Razón: Mayor 46-B. Teléfono 223200.
- (19) PISOS ENTREGA inmediata en Avda. Casalduch, junto colegio Carmelitas. Primera calidad. Facilidades 15 años. Informa y vende: J. GAS Gral. Mola, 2. Castellón.
- (28) VENDEMOS PISOS céntricos, solares edificables, apartamentos y villas. Inmobiliaria Mayor 22 32 08.
- (29) PARCELAS FRENTE al mar. Facilidades de pago. Razón: J. Gas. General Mola, 2.
- (30) 35.000 m. zona industrial, fábricas, urbanización con agua, 13 Km. capital Ctra Alcora. Telf. 21 24 42.
- (33) SE VENDEN parcelas con agua en Ctra. Alcora. Kilómetro 13 a 250 Ptas. m. Razón: Tel. 22 17 71.
- (33) CONSTRUCCION VIVIENDAS protegidas C/ República Argentina, frente Mercado Lunes, 4 habitaciones. Promociona Villarroya, S. A. Información Bagán-Sospedra. Enmedio, 22, 2.º Teléfono 22 11 64.
- (84) VIVIENDAS GRUPO 1.º 200 metros, garage propio, calle Navarra, núm. 3. Promociona Villarroya, S. A. Información Bagán-Sospedra. En medio, 22, 2.º Telf. 22 11 64.
- (122) VENDEMOS CINCO villas de 2.500.000 Ptas. con facilidades 3 años. Razón: CITOSA, Enmedio, 136. Teléfono 22 29 33.
- (102) VENDO BAR en el Grao. Razón: Teléfono 22 59 35.

- (307) VENDO 8.000 m2 terreno junto pista tráfico. Razón. 21 51 60.
- (310) VENDO PISO en Grao. Razón: Tel. 22 19 95.
- (318) VENDO PISO en General Abriat, 1, 12.º-B. Razón: Por tería.
- (319) VENDEMOS TERRENO de 1.100 m. C/. Figueroles, s/n Llamar al teléfono 21 51 22, de 8 a 3.

IMPORTANTE EMPRESA VENDE MAQUINARIA PESADA de Obras Públicas en perfecto estado de conservación. 262 52 99 y 262 02 50 Madrid. Facilidades de pago

PROTEJA SU VIVIENDA Instalando portero Electrónico FERMAX Montaje inmediato servicio técnico Distribuidor oficial RADIO IGUALSON Caballeros, 17 - CASTELLON Tel. 22 03 03

¡PISCINAS! Y DESCALCIFICADORES MAUTSA
 — INSTALAMOS SU PISCINA CON EL SISTEMA **multiforma** EN 15 DIAS
 — EN POLIESTER Y FIBRA DE VIDRIO
 — TOTALMENTE GARANTIZADOS
 — VARIOS MODELOS Y FORMAS
 — EQUIPOS DEPURADORES Y ACCESORIOS PERMO PARA PISCINAS DE HORMIGON
¡FACILIDADES DE PAGO!
INFORMESE Y PIDA PRESUPUESTO SIN COMPROMISO A:
MAUTSA
 C/. BORRIOL, 9 - CASTELLON - TEL.: 21 19 57

- (324) APARTAMENTOS EN distintas zonas de Benicasim, 3 y 4 habitaciones. Inmobiliaria Mayor. Tel. 22 32 08.
- (325) PARCELAS 1.ª y 2.ª línea playa de 500 m2, con facilidades. Inmobiliaria Mayor Tel. 22 32 08.
- (324) VENDO PISO 6.º, chaflán calle camino la Plana, esquina calle Alicante, junto Estadio. Razón: 21 61 49.
- (338) PISOS 5 dormitorios. Razón: Agust Antonino. Enmedio, 23. Tel. 21 26 00.
- (339) OCASION! local comercial bien situado. Razón: Agust Antonino. Enmedio, 23. Teléfono 21 26 00.

ALQUILERES
 (35) AGENCIA CITOSA, alquiler su piso rápidamente. Enmedio, 136. Telf. 22 29 33.
 (36) AGENCIA ROMEA. Alquileres. Pisos. Compraventas fincas. Enmedio 23. Teléfono 21 73 84.
 (37) CITOSA precisa pisos amueblados en Castellón. Razón: Tels. 222933 y 227965.
 (38) CITOSA NECESITA urgentemente pisos en alquiler sin muebles períodos para 2 años. Mayor 46-B. Teléfono 223200.
 (245) COMPROMISA TIENE pisos amueblados en alquiler. Teléfono 21 38 22.
 (316) ALQUILO PISO amueblado. Razón: C/. Barrachina, 36 1.º, Castellón.
 (134) SE ALQUILA Almacén nuevo cerca 200 m2. Razón: Teléfono 21 20 08.
 (329) ALQUILO LOCALES comerciales en planta comercial sin competencia. Información: Tel. 31 00 94. Oropesa.
 (334) SE ALQUILAN dos habitaciones con derecho cocina y comedor. Razón: Grupo Roser, núm. 38.
 (340) SE ALQUILA bajo céntrico en Villarreal. Razón: Teléfono 22 13 90.

COLOCACIONES
 Los anuncios que aparecen en esta sección deben estar visados por la Oficina de Empleo del SEAF/PPO, y la referencia que aparece en ellos se entiende que es de dicha Oficina.
 (154) SE NECESITAN mecánicos chapistas. Presentarse en Autovill, Carretera Valencia Barcelona, Km. 57, Villarreal. (Ref. Of. Col., 8).
 (207) PRECISAMOS PERSONAS para trabajos aseros muy rentables. Universal Altea (Alicante).
 (210) TRABAJO EN casa, grandes ganancias: Infórmese Apartado, 863. Oviedo
 (295) PARA TRABAJO de gran rendimiento económico necesitamos personal de 23 a 50 años. Interesados presentarse en plaza de la Paz, 6, 1.º, de 11 a 14 horas.
 (311) SE NECESITAN señoritas interesadas en relacionarse con la cosmética o ya relacionadas. Presentarse de 4 a 8 en calle Obispo Clement, 1, 2.º, entresuelo. Atenderá: Srta. Alicia. (V-O/928).

HACE FALTA DEPENDIENTA PARA IMPORTANTE ESTABLECIMIENTO DE CONFECCIONES EN CASTELLON
 POSIBILIDADES DE ENCARGADA DE SECCION (Con conocimiento de compras en las especialidades de Señora y Niños).
 SUELDO E INCENTIVOS A CONVENIR.
 RESERVA ABSOLUTA PARA COLOCADAS.
 Ref. 1.001, de Publicidad MEB, Enmedio, 35, 1.º (Ref. Of. Empl., núm. 9.167)

TRABAJOS EN CASTELLON
 (317) PRECISO CHICA todo estar. Razón: DAMA Publicidad Gral. Aranda, 6.
 (320) SE OFRECE chófer carnet 1.ª Servicio Militar cumplido. Razón: Tel. 52 29 44.
 (328) SE NECESITA Sra. o señorita para cuidar niños todo el día. Suelo a convenir. Interesadas llamen al teléfono 31 00 94. Of. N.º 9.166.

- (330) HOLIDAY MAGIC precisamos señoras y señoritas con presencia y dinamismo, dispuestas a trabajar en horas libres. Altos beneficios. Interesadas llamen al teléfono 22 71 03, sábado, domingo y lunes, donde se ampliará la formación.
- (331) SOLO 250 Ptas. reembolso solicite diez ideas para ganar dinero fácilmente. Apartado 1414, Valencia. Si pierde su lectura, pierde diez oportunidades.
- (332) SOLO 250 Ptas. reembolso solicite orientación para cómo encontrar trabajo rentable. Apartado 1.172, Valencia. Si pierde su lectura, pierde mejores oportunidades.
- (333) SOLO TARDE. Castellón y provincia para amena labor de relación, interesan personas mayores de edad (ambos sexos). De buena presencia y cultura a nivel de bachillerato, que dispongan de cinco tarde a diez de la noche. Ingleses 7.400 pts. semanales. Interesados concertar entrevista telefonando al número (96) 332 13 10, Valencia.
- (335) SE PRECISA asistenta durante todo el día. Razón: Teléfono 21 16 58.
- (336) SE NECESITA personal con furgoneta reparto, dirigirse lunes. C/. San Mateo, 52, de 4 a 8 tarde. Sr. Bernat.
- (337) MATRIMONIO EXTRANJERO con dos niños, necesita chica servicio todo estar. Teléfono 30 09 27.

AUTOMOVILES
 (46) AUTO GARAGE. Automóviles revisados por talleres propios. Facilidades de pago. Maestro Vives, 10. Teléfono 22 13 82.
 (47) AUTOMOVILES DOCTOR Clará 17, vende todos modelos Seat procedentes cambios.
 (151) SEAT 1.430, 124-D, 124 luje, 127, 850 especial 2 y 4 puertas. 600-D, 1.500 bifaro, 1.500 gas-oil, Citroen Break, GS, Simca 1200, Renault R-10. Perfectos, con facilidades de pago. Talleres Escuder. Plaza Padre Jofre, 18. Tel. 21 44 17.
 (323) PARTICULAR VENDE 850 en buen estado. Razón: Teléfono 21 63 32 ó 21 69 45.

COMPRAS
 (152) COMPRARIA LOCAL para taller, de más de 250 metros cuadrados. Razón: Teléfono 21 44 17. Horas oficina.
 (227) COMPRO O alquiler local comercial de particular a particular, en Grao, bien situado, escribir a este periódico Ref. 13.
 (308) COMPRO MASIA con terreno de cultivo escribir a Apartamentos Azulmar 1, Calle Sigalero, s/n. Benicasim (Castellón).

TRaslado DE OFICINAS
TOLDER
 A partir del día 14 del presente mes de febrero y por necesidades de SERVICIO, nuestras oficinas quedan trasladadas a la C/. Dean Martí, 2 (Talleres), PROVISIONALMENTE.
 Rogamos disculpen las molestias.
 LA DIRECCION

SU RESTAURANTE
GOYA
 Avda. Casalduch, 23
 Teléfono: 22 30 75

¿A QUE ESPERA?
 Haga su mejor inversión. Este es el momento. Ni un minuto más. «MONTE MAR» Urbanización, Alcoceber, puede ofrecerle todavía por pocos días, parcelas urbanizadas a precios de verdadera oportunidad. Más información llamando al teléfono 67 05 48. Fines de semana en la propia Urbanización.

MOTOCICLETAS
 (52) BENELLI, MORINI, Laverda. Todos los modelos. Freo disco. Servicio oficial y venta: Quintana, Ribelles Comín, 3. Facilidades de pago Teléfono 21 69 23.
 (53) KAWASAKY KZ-900 y 400 solicite una prueba en el Concesionario Talleres Hermanos Quintana, Ribelles Comín, 3. Tel. 21 69 23.

ORTOPEDIAS
 (54) CARROS para inválidos piernas ortopédicas collares cervicales, medias para varices, zapatos especiales, Ortopedia D. E. A. O. Navarra, 84. Tel. 21 29 88.

EMPRESA EN ELECTRONICA NECESITA TECNICOS TELEVISION — TRANSISTORES Y BAJA FRECUENCIA.
 INTERESADOS. — Dirigirse por escrito o personalmente, a la C/ Donat, 11 — CASTELLON.
 (Ref. Of. Empleo, núm. 8.825)

HE
HIDROELECTRICA ESPAÑOLA, S. A.
ANUNCIO
 Corte de suministro eléctrico en la PROVINCIA el próximo MARTES, día 22, por trabajos en líneas de baja tensión.
BENICASIM
 Transf. — SECTOR núm. 1 (ESTACION), entre las 9 y las 13 horas.
 Castellón, 19 de febrero de 1977

LE CONVIENE SER SUScriptor DE Mediterráneo
 Y lo recibirá cómodamente en su domicilio
Rellene este boletín y remítalo a:
AVENIDA CERNUDA Y VELASCO, 29
 NOMBRE ...
 APELLIDOS ...
 DOMICILIO ...
 POBLACION ... PROV. ...
 FORMA DE PAGO (*)
 (ANTICIPADO) CAPITAL
 RECIBO A DOMICILIO MENSUAL: 310 Ptas. PROVINCIA
 LETRAS DE CAMBIO
 TRIMESTRALMENTE 930 Ptas.
 SEMESTRALMENTE 1.860
 ANUALMENTE 3.720
 FECHA
 FIRMA
 (*) Señale lo que más le interese

IDIOMAS
 (55) MUNDO SOLO IDIOMAS inglés, francés, alemán. Todos los niveles, todas edades. San Vicente 11.

ACADEMIAS
 (111) ESCUELA DE Estética en Castellón. Aprenda las profesiones Esteticista, belleza personal y masaje corporal de una forma sencilla con horario flexible. Información, llamando al teléfono 21 54 70.

TRASPASOS
 (305) SE TRASPASA peluquería señoras. Tel. 22 44 67.
 (321) SE TRASPASA Bar Miguel con vivienda en Burriana (frente mercado) por no poder atender. Interesados. Presentarse de 9 a 11 mañana, exceptos domingos, en calle Colón, 62, Burriana, atiende Sr. Miguel.

1.337 PLAZAS SOLO VARONES DESDE 17 AÑOS T. ELEMENTAL
 Convocatoria B. O. del Estado núm. 17 del 20-1-1977, para ingreso en la ACADEMIA GENERAL BASICA DE SUBOFICIALES DEL EJERCITO (convocatoria extraordinaria). Sólo varones, solteros o viudos. Edad mínima 17 años. ¡EXCEPCIONAL OPORTUNIDAD! para los jóvenes que no hayan cumplido el Servicio Militar (o lo estén cumpliendo). Infórmese sin compromiso URGENTEMENTE (HOY MISMO) pidanos por Correo (adjuntando quince Ptas. en sellos para franqueo) informes sobre la convocatoria. DIRIJIRSE A CENTRO DE ESTUDIOS ADAMS. SAGASTA, 23 — MADRID-4.

EXTINTORES DELTA
 Precisa
DELEGADO DE VENTAS
 para
CASTELLON Y PROVINCIA
 ● Coche propio.
 ● Experiencias en ventas.
 ● Condiciones a convenir.
 Interesados dirijanse a calle Islas Canarias, 152 VALENCIA.
 Preséntense los días 22, 23 y 24. Atenderá Sr. Hernández.
 V-O/895

NUESTRA CIUDAD

Jornada de convivencia de corresponsales juveniles

Ayer se celebró en nuestra capital el Encuentro de Corresponsales Juveniles. En la Delegación Provincial de la Juventud, un grupo de veintiseis jóvenes corresponsales de asociaciones juveniles, de centros de enseñanza, de empresas de trabajo, de clubes y de distintos pueblos de la provincia, tuvieron una jornada de trabajo y de convivencia...

Alomados con ellos en su tiempo de trabajo o de ocio, sienten interés por saber la gama de posibilidades que con arreglo a sus circunstancias de edad, estudios, profesión o trabajo, les ofrece la sociedad...

Alternando las orientaciones cara al futuro, dadas por el jefe de la Sección de Orientación y Relaciones Juveniles, con animados coloquios y crítica razonada, encaminada siempre a evitar errores y superar dificultades...

Aprovechando un descanso, los corresponsales juveniles hicieron una visita a la emisora «La Voz de Castellón», donde fueron gentilmente atendidos, y se interesaron por su funcionamiento y los distintos aspectos de los profesionales de la misma...

Mañana, número 3 de la revista "Gayata", emitida por Radio Castellón

Mañana lunes, a partir de las once menos cuarto de la noche se emitirá a través de las antenas de Radio Castellón (SER), el número 3 de la revista semanal sonora «Gayata», dedicada a las Fiestas de la Magdalena.

Por la Junta Central, comparecen a las páginas-entrevista de la presente semana don Jaime José de la Torre Núñez y don Manuel Salvador Caspar.

La voz y la opinión de la mujer en las fiestas, viene enmarcada por la gentil presencia de las Madriñas y Madriñas Infantiles de las Gayatas núms. 9, 10, 11 y 12, que llevan hasta «Gayata» su ilusión y su amor por la gran fiesta maderalera.

AYUDAS ECONOMICAS Y PRECIO DE GARANTIA PARA FOMENTAR EL CULTIVO DE MAIZ GRANO

Don Emilio Freire González, Jefe Provincial del SENPA nos habla del tema



El Ministerio de Agricultura, a través del Servicio Nacional de Productos Agrarios, acaba de adoptar una serie de medidas para intensificar la producción nacional de maíz grano en regadío...

son apropiadas para este tipo de cultivo e incluso conviene destacar, que dado que el ciclo de producción del maíz es muy corto (unos tres meses aproximadamente), puede efectuarse una plantación de tipo alternativo, combinando este con otras...

Se garantiza al agricultor un precio de 12 pesetas kilo

jefe provincia del SENPA, nos habla sobre el interés de este plan en relación con la agricultura de Castellón.

bre fomento de la iniciativa particular para transformaciones en regadío.

ZONAS MAS ALTAS PARA EL CULTIVO

En esta provincia cuáles pueden resultar las tierras más aptas para el cultivo de maíz?

Todas aquellas que dispongan de agua abundante. Es decir las zonas de la Plana en general, comarca del Palancia, y áreas de Benicarló-Vinaroz y Torreblanca, entre otras.

JUAN ENRIQUE MAS (Foto: HEREDIO)

Nosotras las mujeres

Por EMILIA

EN este mundo tan lleno de egoísmo, de mentira, de violencia, de ansias de poder y grandezas, de estúpidas vanidades... En este mundo, digo, que los humanos estamos convirtiendo en un asco, suelen ocurrir pequeñas y bellas historias protagonizadas por animales y, como en el fondo estamos tan necesitados de paz, bondad y ternura, el hecho de que «Sam», un cisne del Zoo de Londres, haya muerto por amor, se ha convertido posiblemente en una de las noticias más divulgadas de la presente semana.

Sam, tenía una compañera llamada Dafne que murió la Navidad pasada. Se intentó proporcionarle otra pero, los cisnes emparejan una sola vez en su vida y «Sam», no quiso ser excepción en la regla.

Bonita historia ¿verdad? Por desgracia, no es este el «meollo» de la noticia que, efectivamente, hubiese podido ser una de las más emotivas y conmovedoras del mundo animal.

Decía yo la semana pasada, que es inhumano despellear vivas a las crías de foca y sigo diciéndolo pero, buena o mala, hay una justificación: El aprovechamiento de la piel. ¿Qué justificación puede haber aquí para tamaña salvajada?

RECORDAIS que, no hace mucho tiempo, os hablaba de que en Italia se estaban realizando unas investigaciones sobre las posibles radiaciones de los televisores en color?

Por mi parte, os pongo sobre aviso aunque supongo que por esto, no vais a dejar de comprarlo si tenéis pensado hacerlo y que, tanto vosotros como vuestros maridos, posiblemente lo toméis a risa.

Y hablando de chachas. ¿Cómo está el panorama, amigas!... No se encuentra una por un saber morir. Ni con aquello de entrarles el desayuno a la cama, dejarles salir todas las tardes, ponerles teléfono supletorio y televisor portátil en su habitación, y hasta consentir que «el señorito» les pellizque de vez en cuando.

Y es que, cada cosa lo que sea. ¡No es bastante que la dichosa vecina nos esté «dando en las narices» con el lavavajillas, el frigorífico que no hace escarcha, el horno automático, el afeitado de pieles y el pluriempleo del marido que, encima, tenemos que «tragarnos» la criada?

ESCRIBEN LOS LECTORES

Un fuerte aplauso a nuestra Banda de Música y una sugerencia

Me duele, soy sincero en mis palabras, el que nadie dedique un panegírico a los conciertos de nuestra Banda Municipal. Que no haya un crítico musical en la ciudad que quiera hacerse eco de estos conciertos y dedique algún que otro comentario al sacrificio, al tesón, a la voluntad de estos hombres, mitad profesionales, mitad aficionados, que componen nuestra Banda.

nacional, pues que cada día sueña más su nombre en el ámbito nacional y que, por ser así, y porque es una tradición que nuestros pueblos de la región valenciana tengan un prestigio musical reconocido en toda España, no merece Castellón la extinción de un arte que enaltece la cultura de un pueblo.

JOSE D. BACHERO

Durante el año último la Comisión Delegada de Unicef-España obtuvo más de medio millón de pesetas

Al cabo de un año de la inauguración en nuestra ciudad de la Comisión Delegada de Unicef-España, se han hecho públicas las cifras correspondientes a la recaudación obtenida en las diferentes campañas, actividades y aportaciones, que en conjunto ascienden a 515.446 pesetas.

sol del Niño con diferentes actos. El Comité Central de Recompensas ha concedido la medalla de Unicef a don José Vallat, socio activo y gran colaborador.

FUNERARIAS REUNIDAS PASCUAL Y ALBALADEJO, S.L. TURNO PERMANENTE PRESTIGIO Y ANTIGUEDAD Caballeros, 22 Tel. 22 47 00 CASTELLÓN

Notas de Sociedad

Enlace CARDONA - NOGUERAS

En el Santuario de la Virgen del Lledó contrajeron matrimonio el pasado viernes nuestro estimado amigo, don José Francisco Cardona Ortuño, y la señorita Consuelo Nogueras Castelló.

La novia que lucía un precioso conjunto blanco con velo de tul, hizo su entrada en el templo a los acordes de una marcha nupcial, del brazo de su padre y padrino, don Carlos Nogueras Castelló, y el novio, dando el brazo a su madre y madrina doña Rosa Ortuño Roica.

Celebró la ceremonia religiosa el Rvdo. don Jaime Laporta García, quien durante la Misa pronunció unas expresivas palabras sobre el matrimonio. Después, en la sacristía, fue extendida el acta matrimonial, que firmaron los contrayentes.

naciéndolo como testigos por parte del novio, los señores Carlos Cardona Ortuño, Pascual Ortuño Roda, José Ortuño Roica y Tomás Cardona Marmaneu; y por parte de la novia, los señores Jesús Verde, José Bernar, José Vedri y Alfonso Ramirez.

Nuestra más cordial enhorabuena a los nuevos señores de Cardona, a los que deseamos toda clase de venturas en su nuevo estado, al tiempo que felicitamos muy especialmente también a sus respectivas familias.

Funeraria "LA MAGDALENA" EL SERVICIO Y LAS INSTALACIONES QUE CASTELLÓN SE MERECE. TURNO PERMANENTE CALLE NAVARRA, 84 TELEFONO 22 01 97

Una funeraria económica... PELLICER HNOS. Alloza, 111 Tel. 21 68 25 Servicio permanente

NUESTRA CIUDAD

CINE: ESTRENOS DE LA SEMANA

Por Manuel ARRUFAT GOMEZ

AVENIDA:

«King Kong»

Director: John Guillermin. Intérpretes: Jessica Lange, Jeff Bridges, Charles Grodin.

Segunda semana de exhibición del carísimo y preciosísimo gorila gigante construido por Dino de Laurentis...

CONDAL-2:

«Fango»

Director: Silvio E. Balbuena. Intérpretes: Agata Lys, Rafael Arcos, Luis Gaspar, Silvia Tortosa.

«Pseudo-porno» — y no es

el único de la semana — a base de intercambio de parejas entre matrimonios varios...

REX:

«El hombre del clan»

Director: Terence Young. Intérpretes: Lee Marvin, Richard Burton, Cameron Mitchell, Lola Falana.

Población mayoritaria negra es dominada por la minoría blanca en una ciudad sureña de los USA...

RIALTO:

«Tarzán en la selva escondida»

Director: Harold Schuster. Intérpretes: Gordon Scott, Vera Miles, Peter Van Eyck.

Tarzán, como Rodríguez de la Fuente, en plan protector de la fauna africana...

SABOYA:

«Cuando los maridos iban a la guerra»

Director: Ramón Fernández. Intérpretes: Arturo Fernández, Karin Schubert, Ira de Furstenberg, Claudine Auger, Mary Francis.

Las mujeres de un señor feudal, cuyos maridos las tienen abandonadas con pretexto de sus guerras...

CINE-CLUB O. A. R.:

«Retorno al pasado»

Director: Jacques Tourner

Versión original de un film dirigido en 1947 por un muy interesante director norteamericano...

CINE-CLUB

«SOROLL»

Instituto Femenino: «Santa María de Iquique y «La ciudad es nuestra»

«Santa María» es un cortometraje de unos veinte minutos de duración en el que sobre una cantata chilena...

CINE-CLUB

VILLARREAL:

«La invitación»

Director: Claude Goretta

La reunión íntima en casa de hombre tímido, y deseoso de compañía, que inaugura nueva residencia...

CINE-CLUB

ALMASSORA:

«La muerte en el jardín»

Director: Luis Buñuel

Rodada en 1956 esta es una producción francesa para la que Buñuel dispuso todos los medios

de las grandes producciones galas: colaboración de técnicos e intelectuales, color y un amplio reparto de «vedettes» de la época...

Signoret, Michael Piccoli, etc. Buñuel, claro, sacó partido a todo y consiguió un trabajo muy «suyo»: tierno, feroz y tremendamente irónico.

EL CINE EN TV.E.

Miércoles, 20.00 horas. Segundo programa. Cine-club: «Ciclo Orson Welles».

«Retrato de Orson Welles» y «Una historia inmortal»

Iniciación de un ciclo de visión obligada para todos los cineófilos que se precien. Componente este primer programa dos medietrajados. El «Retrato» —1966— es una biografía como muy personal realizada por el propio Welles...

la noche de los sábados está sustituido por la película conmemorativa del XX Aniversario de TVE, realizada por Agustín Navarro, que rememora personajes y programas varios que alcanzaron cierta popularidad en estos veinte años.

Domingo, 20.00 horas. Segundo programa. «Filmoteca TV».

«Baila, muchacha, baila» - 1940

Director: Dorothy Azner.

Ninguna, lo que se dice ninguna referencia del film ni de su directora. Por la síntesis argumental que facilita TVE parece tratarse de un «melo» sobre las muchas fatigas y sinsabores de una pareja de jovencitas dispuestas a conseguir gloria y fortuna como bailarinas...

Jueves, 21.30 horas. Primer programa.

«Cómo salvar un matrimonio» - 1968

Director: Fielder Cook

Una historia de Stanley Shapiro, autor de infinidad de comedias de los años sesenta. Está interpretada por Dean Martin, Stella Stevens, Eli Wallach y es de esposa de adúltero que pide ayuda de amigo común, para que devuelva al marido al hogar conyugal.

Sábado, 16.15 horas. Primer programa. «Primera sesión».

«Una chica casi formal» 1963

Director: Ladislao Vajda

Secretaria alemana en viaje turístico-profesional por España, descubre, gracias a la amistad que entabla con diversos tipos populares, la verdad de Madrid, más allá de los tópicos turísticos...

Sábado, 22.15 horas. Primer programa.

El habitual largometraje de

CINE CONDAL - 2

CLIMATIZADO. EMPRESA: JOSE MARIA CASALTA. Calle Pescadores, 19. Teléfono 22 76 08. MAÑANA LUNES 7:30 tarde y 10:30 noche



la colaboración de LUIS GASPAR, RAQUEL ORTUÑO y ARMANDO CALVO con SILVIA TORTOSA/ROSA VALENTY HECTOR ALTERIO/MARA LASO/BOBBY DEGLANE escrita y dirigida por SILVIO E. BALBUENA productor ejecutivo JOSE M.ª CORDERO SAURAS SE PRESTO A TODOS LOS JUEGOS SUCIOS DE SU MARIDO. NO HACE MUCHO TIEMPO HUBIERA TENIDO USTED QUE CRUZAR LA FRONTERA PARA VER «FANGO».



EL LUGAR

Advertisement for Banco de Santander. Text: «Banco de Santander El Banco de sus inversiones». Logo: BS.

PREMIOS DEL CIRCULO DE ESCRITORES CINEMATOGRAFICOS

MADRID (Cifra). Los medallones correspondientes a los premios otorgados por el Círculo de Escritores Cinematográficos de 1976, fueron entregados anoche en la sala del cine Cartago, de Madrid.

Alberto Fernández. (Mejor actor de reparto, por «Retrato de familia»). Manuel M. Oriva. (Mejor música, por «La ciudad quemada»). Luis Cuadrado. (Mejor fotografía, por Pascual Duarte).

Rosa Montero y M. F. Ruiz de Villalobos. (Mejor labor crítica). Pilar Miró. (Premio revelación, por la película «La petición»). P. m p u r r u t a s imperiales. (Mejor cortometraje, de Fernando Colomo).

Los premios en las distintas especialidades correspondieron a: Dersu Uzala, de Akira Kurosawa (Mejor película en salas especiales).

«La ciudad quemada». (Mejor ambientación). «El cine militante», de Andrés Linares. (Mejor libro).

Después de la entrega de premios, se proyectó la película Taxi driver, ganadora de la Palma de Oro en el último Festival de Cannes.

LA ALIMENTACION TAMBIEN TIENE SU CODIGO

AGUA, ENSALADA Y PESCADO. El agua es imprescindible para el organismo humano. A veces se tiene prevención a beber agua, por si engorda, efecto que no es propiamente por el agua misma, sino porque determina que la digestión de los alimentos ya ingeridos sea más lenta y se quemé menos cantidad de grasa.

LOS FRAUDES

Sabemos que es difícil advertir el fraude cuando se trata de una defraudación en la calidad. Lógicamente, el ama de casa no cuenta para descubrirlo más que con sus conocimientos y su experiencia y no es normal que lleve en la bolsa de la compra los elementos de análisis necesarios para advertir si un producto contiene o no en su interior, todos aquellos integrantes que debería tener.

ASTORIA: «Amarcord» Mis recuerdos. Director: Federico Fellini. Intérpretes: Magali Noël, Pupella Maggio, Armando Brancia. «Mis recuerdos», los de Fellini, que, reales o inventados...

Cartelera

ASTORIA. SALA ESPECIAL. (Tel. 21 59 56). 4:15, 7:15 y 10:15. Segunda Semana de «LA CADUTA DEGLI DEI». (La caída de los Dioses). Technicolor. Dirk Bogarde e Ingrid Thulin. Versión Original Subtitulada. Mayores 18 años. Mañana Lunes. «AMARCORD». (Mis Recuerdos). Technicolor. La obra maestra de Fellini. Versión Original Subtitulada. AVENIDA. (Tel. 22 32 24). 4:30, 7:30 y 10:30. «KING KONG». Technicolor. Jessica Lange y Jeff Bridges. Tolerado Menores. Mañana Lunes. Segunda Semana de «KING KONG». CINE CONDAL 2. (Climatizado). Hoy 4:30 y 7:30 tarde y 10:30 noche. «LA ULTIMA LOCURA DE MEL BROOKS». Liza Minelli y Burt Reynolds. Todos los públicos. Mañana Lunes. «FANGO». REX. (Climatizado). 4:30, 7:30 y 10:30. «FRIAMENTE... SIN MOTIVOS PERSONALES». Color. Charles Bronson y Keenan Wynn. Mayores 18 años.

ASTORIA SALA ESPECIAL TELEFONO 21 59 56. MAÑANA LUNES 7:30 y 10:30 ESTRENO FEDERICO FELLINI «AMARCORD (MIS RECUERDOS) ES MUCHO MAS QUE UNA PELICULA... ES UN TROZO DE VIDA DE NUESTRA VIDA. Versión Original Subtitulada A. MAYORES 18 AÑOS. RIALTO TELEFONO 22 42 46. MAÑANA LUNES 7:30 tarde y 10:30 noche UN ESTRENO PARA JUVENILES Y ADULTOS GORDON SCOTT «TARZAN EN LA SELVA ESCONDIRA» DIRECTOR: HAROLD SCHUSTER «UNA DE LAS MAS APASIONANTES AVENTURAS DE TARZAN. DINAMICA... ESPECTACULAR. TOLERADO MENORES. A. MAYORES 18 AÑOS»

NUESTRA PROVINCIA

HOY, 703 ANIVERSARIO DE LA FUNDACION DE VILLARREAL

En el año 1774 y como conmemoración del 700 aniversario de la fundación de Villarreal, se erigió en la plaza del Generalísimo un monumento a la memoria del Rey D. Jaime I, obra del artista villarrealeño Llorens Poy y realizada en piedra de Colmena.

El monarca, que fundó la ciudad, pocos años antes de morir, está sentado, teniendo a su diestra la carta-puebla fundacional; a la izquierda, la espada con el escudo de Aragón, y detrás un alto respaldo con la Benyera hecha piedra.

Hoy, tres años después, y coincidiendo con la semana conmemorativa de la emisión del sello de Francisco Tárrega, tendrá lugar una ofrenda floral en dicho monumento, seguida de una traca en la plaza del Generalísimo. — (Foto Heredio).

ACTOS PARA EL DIA DE HOY

11:30 horas. — Concierto por la Banda Unión Musical «La Lira», en el salón de la Caja Rural.

13 horas. — Inauguración de la «X Exposición Filatélica», instalada en el vestíbulo del Pala-



cio Municipal. Ofrenda floral en el Monumento al Rey don Jaime I, en conmemoración del 703 aniversario de la fundación de Villarreal. Traca en la Plaza del Generalísimo.
20 horas. — Pasacalle por la Banda de Música, terminando en la plaza Bayarri. Ofrenda floral al Monumento de Francisco Tárrega e interpretación de una versión para Banda de la obra más famosa del genial guitarrista, «Capricho árabe».

Bautismos: Jorge Fortuño Canós; Manuel Vidal García; Héctor Romero Díaz-Tendero.
Defunciones: Pascual Ochando Pitarch, 68 años; Carmen Renau García, 83 años.
SAN FRANCISCO. — Bautismos: Juan Carlos García Cortés; David Martínez Bergua; Iván Asensio Abella.

Matrimonios: Juan Bautista Rovira Miralles con Mari Carmen Sánchez Navio; Eugenio González Morante con Plácida Gil Parra; Francisco Tercero Morote con Felicidad Tauste Martínez.

MOVIMIENTO PARROQUIAL
ARCIPRESTAL SAN JAIME.—

VINAROS: El Ayuntamiento no acepta la revisión de precios por obras de urbanización de la calle San Francisco

La Comisión Municipal Permanente del Ayuntamiento de Vinaroz, reunida bajo la presidencia del Alcalde don Luis Franco Juan, adoptó entre otros los siguientes acuerdos.
— Comunicar a Becsa, S. L., que no procede aplicar revisión de precios del contrato celebrado con este Ayuntamiento para la Urbanización de las calles de San Francisco y otras.
— Autorizar a don Jaime Antich y otros para rebajar a su costa el bordillo de la acera en la entrada sita en el número 125 de la calle San Francisco, sujetándose a varias condiciones.
— Autorizar a la Compañía Telefónica Nacional de España para instalar tres cabinas en las aceras de las calles de Avda. de Colón, esquina a calle de Almas; Rafels García, esquina a Arcipreste Sirisi, y plaza del Santísimo.
— Autorizar a don Jaime Vericat para construir un acceso desde el inmueble sito en la calle San Francisco, 90.
— Autorizar a don Francisco Fal-

ges Ribas para construir un vado a su costa sobre la acera de la calle de San Francisco, número 143.
— Comunicar a doña Remedios Sancho que no existe inconveniente en autorizar la granja avícola en la Partida Barbiguera, polígono 21, parcela 80, sujetándose a varias condiciones.
— Comunicar a la Industria Levantina de Pinturas, S. A., que no puede edificar un almacén para la venta y distribución de pinturas en la carretera Valencia-Barcelona, Km. 144, por estar calificada dicha zona en el Plan General de Ordenación Urbana como deportiva.
— Conceder licencia de obras a Hidroeléctrica Española, S. A., para construir una red subterránea trifásica, saliendo del Ct. en la calle de Santa Magdalena (Torre Inmaculada), cruzando la misma calle.
— Denegar la petición de licencia formulada por don Francisco Solá, para realizar en la calle Pablo Béjar, 8 (casetas de Blanchadell).

EN BENICASIM

PRESENTACION DEL CERTAMEN INTERNACIONAL DE GUITARRA "FRANCISCO TARREGA"

Casi medio millón de pesetas en premios

El Ayuntamiento de Benicasim está trabajando activamente, en la organización de la XI edición del Certamen Internacional de Guitarra «Francisco Tárrega», que se celebrará los días 23, 24, 25 y 26 de agosto, dentro de los actos que se programan para las fiestas de verano.

A tal efecto se ha constituido ya una comisión organizadora, que preside el Alcalde don José Luis Tárrega Bernal. El primer trabajo de dicha comisión ha sido la confección y edición de las bases, que precisamente ayer fueron presentadas a los medios Informativos castellonenses.

Destaca en su contenido la dotación de los premios, que ha aumentado en relación con las últimas ediciones del certamen. Los que se han establecido para este año son:

- Primero, de 200.000 pesetas.
- Segundo, de 100.000 pesetas.
- Tercero, de 50.000 pesetas.
- Y cuarto, de 25.000 pesetas.

Además se otorgará un premio especial de 50.000 pesetas, a la mejor interpretación de la obra de Francisco Tárrega.



En estos premios colaboran con aportaciones de diferente cuantía el Ministerio de Información y Turismo, Ayuntamientos de Benicasim y Villarreal, Cooperativa de Crédito Caja Rural San Antonio, Petromed y Proquimed.

Para optar a los premios establecidos, los concursantes deberán realizar una prueba eliminatoria que consistirá en la interpretación de «Estudio sin luz», de Andrés Segovia. Los que superen la prueba anterior, interpretarán dentro ya de la fase pública del certamen una obra obligada, que este año es «Capricho diabólico», de Castelnuovo; una de libre elección, con duración máxima de 10 minutos, y una pieza de la producción de Francisco Tárrega, concretamente su famoso «Capricho árabe».

PATENTES MARCAS
AGENTE OFICIAL-ABOGADO
JUAN LOPEZ
ENMEDIO, 24 - TELF. 22 76 29
CASTELLON



respectivamente. Y tengo que decir que nuestro certamen no tiene nada que envidiar a éstos. Con una gran ventaja, y es la inmensa aureola internacional, que se ha ido consiguiendo a través de las diez ediciones anteriores. Por eso es numerosa la correspondencia que recibimos desde todas las partes del mundo, sobre todo de japoneses.

—¿Cuántos concertistas de guitarra se calcula que acudirán este año?
—No podemos hablar todavía de números, pero sinceramente debo decir que batiremos la cifra de inscripciones, sobre todo por parte de extranjeros. Hay un gran interés entre los guitarristas japoneses, tenemos segura la participación de cuatro franceses, dos alemanes, varios hispanoamericanos y por supuesto

"Tendremos una gran participación nacional e internacional"

los españoles. Vamos a lograr un plantel importante por calidad y cantidad.

—Finalmente, ¿qué le ha dado el certamen «Francisco Tárrega», a Benicasim?

—Yo pienso que ésta no es una iniciativa artística para reunir una masa numerosísima, como quizás podíamos hacer con algún otro tipo de organización, pero creo que el público que se da cita en torno al certamen es muy interesante y que en los momentos actuales hace mucha falta sostener y fomentar acontecimientos culturales como éste, que ha contribuido a crear una imagen seria y artística de nuestra ciudad.

Así, pues, la XI edición del Certamen Internacional de Guitarra «Francisco Tárrega» está en marcha. El cartel anunciador del concurso ha sido ya diseñado y ayer mismo la comisión organizadora conoció un proyecto, no definitivo, pero muy completo, que ha realizado el artista José Serrano, autor del cartel.

Juan Enrique MAS
(Fotos: HEREDIO)

ALMENARA:
Hoy se celebran importantes actos en memoria de la madre Genoveva Torres



Toda la población de Almenara sigue con la máxima atención e interés el desarrollo del proceso de beatificación de la madre Genoveva Torres, fundadora de las religiosas Hermanas del Sagrado Corazón de Jesús y de los Santos Angeles, de cuya ejemplar vida ofrecimos recientemente una breve síntesis biográfica.

Ayer por la tarde, en el salón parroquial, monseñor Pedro Altabella, canónigo del Vaticano y postulador de la causa de beatificación de la madre Genoveva Torres, pronunció una elocuente charla sobre el tema «Delante de Dios no valen los misterios, sino la santidad», gran parte de la cual estuvo dedicada a la fundadora de las Angélicas.

ACTOS PARA HOY
A lo largo de la jornada de hoy, Almenara rendirá emocionado homenaje a la madre Genoveva Torres.

A las 12,30 en el salón parroquial, volverá a hablar monseñor Altabella, junto con la reverenda Madre General de las Religiosas Angélicas.

A las 18,30 horas, en la Iglesia parroquial de los Santos Juanes, tendrá lugar una solemne misa concelebrada, que oficiará el Obispo de la diócesis. Al término de la ceremonia religiosa, será descubierta la lápida que da el nombre de «Madre Genoveva Torres» a una calle que está situada entre las de la Iglesia y Homo.



EL EDIFICIO

BS
BANCO DE SANTANDER
El Banco de sus inversiones

ROGAD A DIOS EN VERDAD POR EL ALMA DE

DON ANTONIO HUGUET MOYA

QUE FALLECIO AYER, A LOS 30 AÑOS DE EDAD, EN ACCIDENTE DE AUTOMOVIL, HABIENDO RECIBIDO LOS SANTOS SACRAMENTOS Y LA BENDICION APOSTOLICA DE SU SANTIDAD

R. I. P.

SUS COMPANEROS DE DRAGADOS Y CONSTRUCCIONES, S.A., RUEGAN UNA ORACION POR SU ALMA Y COMUNICAN A SUS AMIGOS QUE SE CELEBRARA UNA MISA EL LUNES, DIA 21, A LAS DIEZ DE LA MAÑANA EN LA IGLESIA PARROQUIAL DE OROPESA DEL MAR, POR CUYA ASISTENCIA, LES QUEDARAN MUY AGRADECIDOS.

OROPESA, 20 DE FEBRERO DE 1977

(NO SE INVITA PARTICULARMENTE)

—Nosotros teníamos el antecedente de que este año ha surgido un concurso internacional de guitarra en Madrid, denominado «Andrés Segovia», con un primer premio de 250.000 pesetas. No es que pretendamos hacer una competición a ver quién da más, pero la verdad es que al nacer este nuevo certamen, hemos pensado que era conveniente aumentar la dotación de todos los premios que aquí otorgamos y por esto han sido aumentados. En conjunto, este de Benicasim sigue siendo el concurso de guitarra mejor pagado de Europa.

—¿Lo más importante, sin embargo, es la cuantía de los premios o el prestigio que rodea ya al certamen?
—Yo creo que va todo unido. Este año he asistido a dos festivales o concursos semejantes al nuestro, que se celebran en Palma de Mallorca y Madrid,

El Banco de Santander inaugura mañana en Castellón su Oficina Principal.

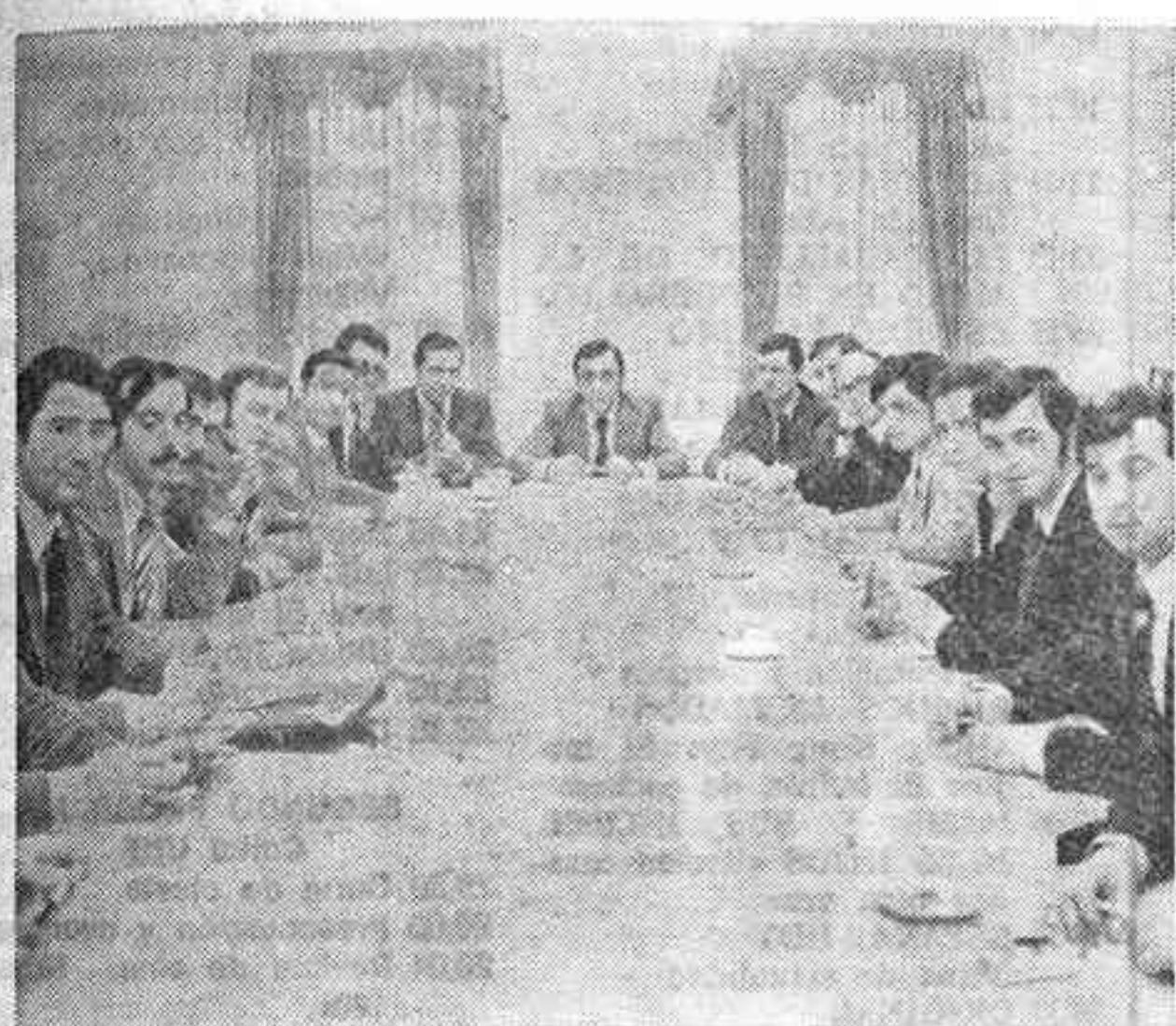

LOS HOMBRES

Hasta que no venga a comprobarlo, usted no sabrá que lo mejor de nuestro equipo son los hombres.

No queremos que esta frase sea un tópico. Disponemos de los más modernos sistemas de mecanización aplicados a la gestión bancaria. Pero creemos que quien mejor comprende a un hombre es otro hombre. Venga cuando quiera a pedir, a traer o a consultar. Aquí tiene a unos amigos.



EL LUGAR

Justo en el sitio donde se "cuecen" los negocios.

Llegar ahora hasta nosotros, le va a resultar fácil. Porque estamos en el mismo centro de Castellón. Seguro que entre trámite y trámite, usted va a pasar por delante de nuestra puerta. Entre. Resolveremos juntos el camino que más convenga a sus intereses.



EL EDIFICIO

Nos importó mucho no quedarnos en una grande y bonita fachada.

Hemos logrado un singular y armónico conjunto arquitectónico que quiere ser reflejo del desarrollo de nuestra ciudad. Pero lo que verdaderamente nos importó fue su comodidad. Conseguir que usted se sintiera como en su propia casa. Así, además de los tradicionales Servicios que el Banco de Santander le ofrece, usted podrá disfrutar ahora de, cajas de alquiler y buzón permanente.

Plza. de Santa Clara



BANCO DE SANTANDER
El Banco de sus inversiones

TELEVISION

PROGRAMAS DESTACADOS

OJO CRITICO

LA PRINCESA DE EBOLI

Lo cierto es que este episodio de «Mujeres insólitas», hubiera constituido un éxito absoluto si se hubiera eliminado el personaje de «Pepé».

...najes ha sabido crearles personalidad, y hasta es presumible que piense el día de mañana en hacer un programa con cada uno de ellos.

VIVIR PARA VER

Y ya que de él hemos hablado hay que referirse a la aceptación de este singular programa que tiene la habilidad de hablar de muchas cosas...

Claro que con esto se tiende a que cuando uno tiene que ponerse delante de la cámara, sea para lo que sea...

EL HOMBRE Y LA TIERRA

Rodríguez de la Fuente ha tenido la habilidad de que sus programas, sean de ahora, de antes o los que seguirán...

GENTE

Sin que pueda parecer adulación personal hacia Isabel Tenaille, lo cierto es que la semana que acaba perdió a una gran animadora.

625 LINEAS

Cada día este programa tiene más seguidores, tanto por el acierto con que lo lleva Plaza, como por la variedad, estilo, y agilidad que imprime al programa...

Por si fuera poco, la nota graciosa nos la da cada semana ese inimitable Pajares, que con sus cuatro o cinco perso-

LOS GRANDES DE YALTA

Mañana, 21 de febrero y dentro del espacio 30 AÑOS DE HISTORIA, se emitirá «Los grandes en Yalta».

«NUESTRA SEÑORA DEL TERROR»

El martes, 2 de febrero se emitirá un nuevo capítulo de MUJERES INSÓLITAS.

FUTBOL

REAL SOCIEDAD-ELCHE

Uno de los equipos que últimamente ha dado mucho que hablar, deportivamente hablando, ha sido la Real Sociedad de San Sebastián.

Perdió ante el Atlético de Madrid, pero el equipo, en aquella ocasión demostró homogeneidad y buen juego.

Ahora, juega en su campo, en Atocha, frente a un Elche, equipo que en valores individuales ha dado mucho que hablar y escribir.

Hoy, ambos equipos, pueden depararnos un buen partido.

RES INSOLITAS que lleva por título «Nuestra Señora de Terror» dedicado a Teresa Cabarrús.

«CARRERAS DE COCHES»

El miércoles 23 de febrero, MUNDO EN ACCION, serie que presenta y dirige Miguel de la Quadra, nos ofrecerá el episodio titulado «Carreras de coches».

A través de dos programas, Miguel de la Quadra tratará de presentarnos una aventura de nuestro tiempo: la aventura de la velocidad.

El primer espacio dedicado a este tema estará dedicado a mostrar aspectos curiosos de los camiones, los modelos de coches más avanzados...

«LA MUJER Y EL DEPORTE»

El viernes 25 de febrero, a las 17'10 y por el Primer Programa, la serie TV EN EL RECUERDO

ofrecerá el espacio titulado «La mujer y el deporte». El guión y la realización es de Josefina Molina y los comentarios de María del Puy.

«PEPPINO Y SU TROUPE»

La serie de dibujos animados, de la cual es autor Edmondo de Amicis, presentará en su emisión del sábado 26 el capítulo «Peppino y su troupe».

PANEL DE ACEPTACION

Programas cuyo Índice de Aceptación es igual o superior al Índice Medio Semanal:

- Un, dos, tres... El circo de las Navidades El hombre y la tierra: El bultre lesionado La casa de la Pradera: La colecta El Circo de TVE 625 líneas Especial vacaciones: La historia de Stratton Especial vacaciones: Las colonias de mi tierra Esta noche, fiesta Misterio: La banda que robó Manhattan Escuela de salud Especial vacaciones Sábado cine: El guateque Busquen a Christie Love: «Justicia mortal» Cantar y reír Especial vacaciones: Las maravillas de Aladino Los patrulleros: «La dama de la muerte» Papá querido papá: Lo dice el libro

programas: TVE

PRIMER PROGRAMA CANAL VHF

- 10'15 Carta de ajuste «Luis Galve (piano) interpretada a Albéniz» 10'30 Apertura y presentación EL DIA DEL SEÑOR Santa Misa 11'30 CONCIERTO «Obras de Liszt» 12'00 GENTE JOVEN 12'45 SOBRE EL TERRENO 14'00 CRONICA DE SIETE DIAS 15'00 NOTICIAS DEL DOMINGO Primera edición 15'45 LA CASA DE LA PRADEIRA «Viaje en primavera» (II) 16'45 OPINION PUBLICA 17'00 INFORMACION DEPORTIVA 17'05 MISTERIO «McMillan: Tratamiento mortal» 19'00 INFORMACION DEPORTIVA 19'10 625 LINEAS 19'50 INFORMACION DEPORTIVA 19'55 FUTBOL «Real Sociedad-Elche» 22'00 NOTICIAS DEL DOMINGO Segunda edición 22'15 EL CABALLERO DE LA MANO EN EL PECHO (II) 23'15 ESTUDIO ESTADIO Actualidad deportiva 23'45 ULTIMAS NOTICIAS 23'50 Despedida y cierre

SEGUNDO PROGRAMA CANAL UHF

- 16'00 Carta de ajuste «Los Faros» 16'30 Presentación y avances 16'31 DIBUJOS ANIMADOS «Hong Kong Fuy: El mejor: El ladrón de coches» MAMA Y SUS INCREIBLES HIJOS «Reclon casados otra vez» 17'30 ESPAÑA, HOY Tema de actualidad 18'30 ORIGINAL «La mano inocente» 19'00 MAS ALLA 19'30 LAS CALLES DE SAN

- FRANCISCO «El payaso de la muerte» 20'30 FILMOTECA TV. Ciclo Maurcen O'Hara «Un secreto de mujeres» 22'00 A FONDO 23'30 Despedida y cierre

MAÑANA LUNES

PRIMER PROGRAMA Canal VHF

- 13,45 Carta de ajuste. 14,00 Programa Regional simultáneo. 14,30 Apertura y presentación. 14,31 Avance informativo. 14,35 Gente. 15,00 Telediario. Primera edición. 15,35 Planissimo. 15,45 ¿Quién es...? 16,00 Hombres curiosos. «El hombre de los vientos» (I). 16,55 Bis du Bay Mir, Bach. 17,05 Despedida y cierre. 18,15 Carta de ajuste. 18,30 Apertura y presentación. 18,31 Avance informativo. 18,35 Un globo, dos globos, tres globos. 20,00 Novela (Capítulo I de VI. «Miss Giacomin», Miguel Villalonga. 20,30 Telediario. Segunda edición. 21,00 Moviola. 21,15 30 años de historia. «Los grandes en Yalta». 21,45 Reportaje. 22,15 Los hombres de Harrelson. El enigma de Bravo». 23,00 Ultima hora. 23,15 Teledorote. 23,25 Despedida y cierre.

SEGUNDO PROGRAMA Canal UHF

- 19,30 Carta de ajuste. 20,00 Presentación y avances. 20,01 Revista de cine. Número 120». 21,30 Musical pop. 22,00 Redacción de noche. 23,00 Despedida y cierre.



FERRO

ENAMEL ESPAÑOLA, S.A.

PROGRESO DE LA INDUSTRIA

- Cerámica
•Colores
•Refractarios
•Ingeniería
•Plásticos
•Agricultura
•Porcelana



FERRO ENAMEL ESPAÑOLA, S.A.

Fábrica ALMAZORA (Castellón)
Teléfono (964) 56 0375
Telex 65523 FENAM E
Telegramas FERNAM-CASTELLON

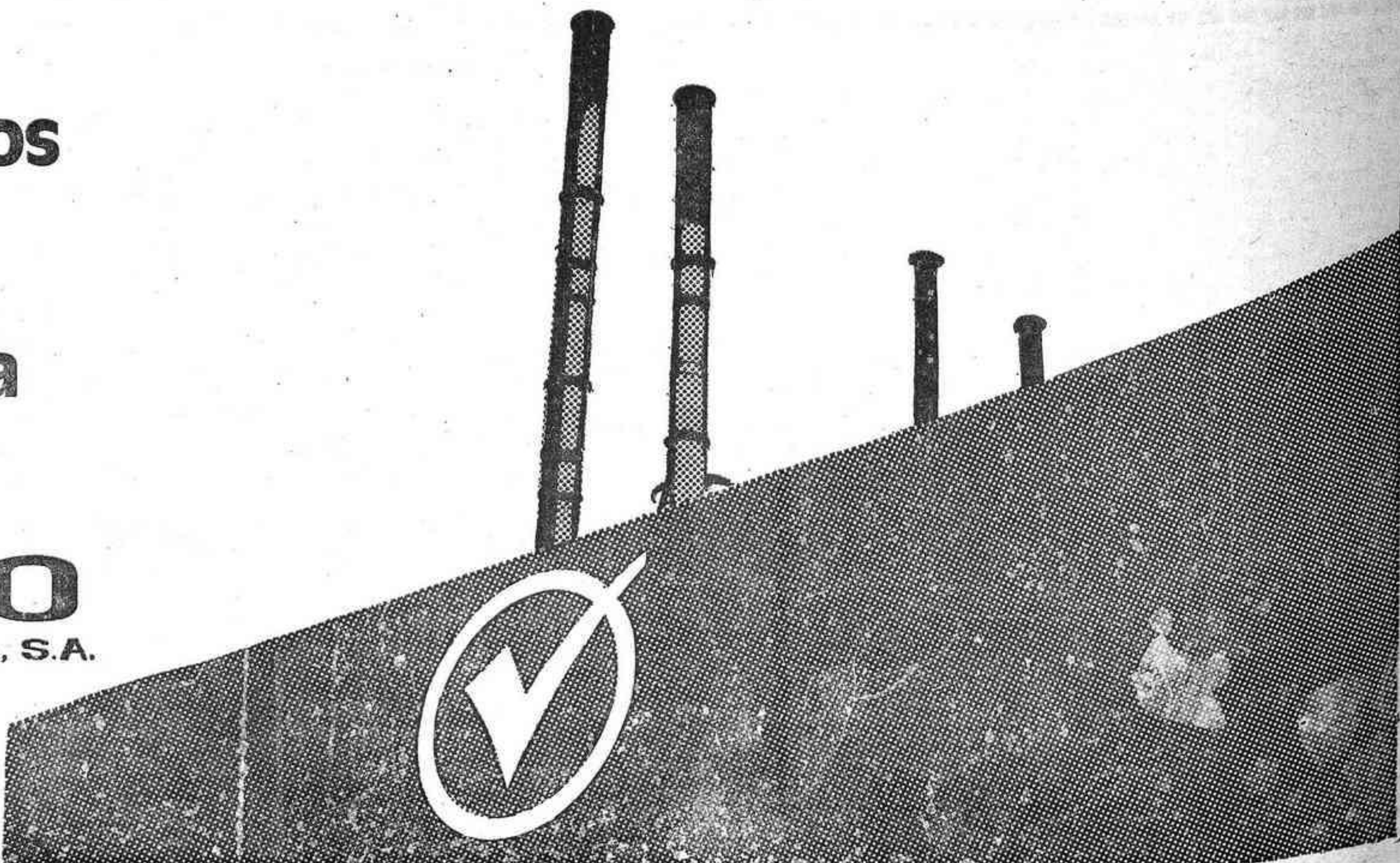

NACIONAL

LOS QUE PAGAN

CONSIDERAN INJUSTA, DISCRIMINATORIA Y OPORTUNISTA LA PETICION DE LOS «PENENES»

MADRID, 19. (Cifra). — La Federación Nacional de Padres de Alumnos considera injusta, discriminatoria y oportunista la petición de los P.N.N. (Profesores No Numerarios) de institutos de que se congelen las oposiciones para adquirir una estabilidad indefinida en el ejercicio de la función docente.

nación y a la opinión pública a través de una extensa nota.

En la misma alude a su deseo de colaboración y a su respeto por aquellas reivindicaciones que se consideren justas y explica por qué consideran que la aludida petición de los P.N.N. no es una reivindicación justa.

Ante la situación creada por la huelga de estos profesores, que dicha Federación considera un irreparable perjuicio para los estudiantes y sus familiares, las asociaciones de padres de alumnos se dirigen al Gobierno de la

Dicen que es discriminatoria porque quebra el principio de igualdad de oportunidades, porque unos profesores han sufrido las oposiciones y otros no quieren someterse a las mismas. Que es oportunista para algunos profes-

ores que sólo llevan dando clase dos meses y quieren apeschar una estabilidad indefinida.

Agregan que entre los que llevan muchos años de interinos, los hay que por comodidad, abulia o falta de espíritu de superación no han querido presentarse a ninguna oposición, aunque hay otros que no han tenido suerte o que no han tenido oportu-

También señala la Federación de Padres de Alumnos que dicha reivindicación está desvirtuada por la intencionalidad política de algunos P.N.N. que como miembros de partidos políticos actúan al servicio de estrategias en una escalada de provocación creciente y que, ante las últimas medidas tomadas por el Ministerio de Educación, a pesar de las facilidades que se dan, no quieren dar su brazo a torcer, porque sería tanto como reconocer el fracaso de sus peticiones.

Estiman los padres de alumnos que las reivindicaciones de los P.N.N. encierran un desafío para alterar la vida académica y perturbar la convivencia pacífica de la sociedad española, aprovechando las circunstancias del cambio político, tratando de sorprender al Gobierno en su voluntad de comprensión y tolerancia. Esta huelga —dicen— va más allá de lo reivindicativo.

También denuncian «las irregularidades que representan los llamados contratos administrativos de P.N.N. pero en modo alguno ello puede ser una justificación para mantener una huelga que desacredita el ejercicio de la función docente, con el perjuicio que causan a los jóvenes estudiantes a los que se les deteriora su entusiasmo y su convicción por el estudio».

Finalmente, la Federación dice que la presencia de la familia, a través de las asociaciones de padres de alumnos, en todos los organismos decisivos de la administración educativa. No puede ni debe sufrir más demoras y reclama una participación real y efectiva en todos los centros de enseñanza.

ESPAÑA AL DIA

Los embalses, al 75'4 por ciento de capacidad

Durante la semana del 7 al 14 de febrero, el volumen de agua embalsada en todas las cuencas españolas aumentó en 883 hectómetros cúbicos, situándose en un total de 29.894, lo que supone el 75'4 de su capacidad, según informa la Dirección General de Obras Hidráulicas del Ministerio de Obras Públicas.

En cuanto a la energía eléctrica de origen hidráulico disponible, la misma Dirección General añade que aumentó en 742 millones de kilovatios/hora, para situarse en un total de 13.186 millones. Esta cifra supone el 68'7 por ciento de la capacidad disponible.

Ante la falta de sacerdotes seculares harán de Párroco

Ante el descenso del número de sacerdotes, el Arzobispo de Valencia está ultimando un proyecto por el que seculares y religiosos pasarían a desempeñar funciones de «párroco».

Las personas designadas desempeñarían todas las funciones sacerdotales a excepción de la celebración eucarística y penitencial.

Dichos seculares o religiosos serían ordenados aprovechando las nuevas facilidades que da la Iglesia para el acceso de seculares a nuevos ministerios por lo que se procederá a «encontrar personas adecuadas para hacerse cargo de esta responsabilidad».

«Toro de oro 1976» a Lisardo Sánchez

La Subsecretaría de Turismo ha concedido el «Premio Toro de Oro 1976» a Lisardo Sánchez, por su toro «Malvarros».

Bautismo de mormones

Por primera vez se ha celebrado en Santiago de Compostela un bautizo de mormones.

Mala coyuntura en el sector Prensa

La prensa diaria finalizó 1976 con un cambio de coyuntura espectacular, sobre todo en las ventas, donde registró unos elevados índices negativos, según el informe del Ministerio de Información y Turismo, correspondiente al último mes de 1976.

Salvo en los meses de verano con baja situación de la prensa tradicionalmente, diciembre ha sido el peor de todo el año, la situación era similar para la prensa no diaria.

Aceptada la renuncia del obispo de Solsona

El Vaticano ha comunicado que el Papa Pablo VI ha aceptado la renuncia al gobierno de la Diócesis española de Solsona presentada por monseñor José Bascuñana y López.

El motivo alegado por el obispo de Solsona fue el de edad avanzada.

No se conoce todavía el nombre del prelado que sustituirá a monseñor José Bascuñana.

Luis María Anson, «Oscar de oro al mejor hombre de información»

El comité de selección de los «Oscar de Oro de la Comunicación», que otorga el certamen internacional del mismo nombre, ha decidido conceder, por unanimidad, el título de «Oscar de Oro al mejor hombre de información del año» a don Luis María Anson, actual presidente de la agencia «Efe» y consejero de dirección de «La Vanguardia».

FUGA DE CAPITALS

Por Barajas intentaban sacar fuera de España un millón y medio de pesetas y piedras preciosas

MADRID, 19. (Fyresa). — Se ha descubierto en Barajas el mayor contrabando de que se tienen noticias en la historia de la aduana del aeropuerto. Se trata del intento frustrado de sacar del país millón y medio de pesetas en billetes y una innumerable cantidad de diamantes y esmeraldas. Los hechos que condujeron a esta importante captura sucedieron de la siguiente forma: una señora de nacionalidad española, que se dirigía a Amberes, facturó un maletín antes de embarcar. Cuando el maletín era transportado hacia el avión los maleteros se encuentran con que al sufrir éste una pequeña rotura

comienzan a salir billetes de mil pesetas. Avisan a la policía así millón y medio de pesetas dentro. Acto seguido la Policía registró detenidamente a la señora que había facturado el maletín y se encuentra con que ésta en un bolso de mano de doble fondo llevaba un increíble alijo de diamantes y esmeraldas.

El asunto ha sido pasado a los tribunales. Como detalle significativo hay que decir que el pasaporte de la contrabandista estaba repleto de visados, por lo que es lógico suponer que había realizado antes muchas operaciones semejantes.

En el pasado año

Los gastos farmacéuticos de la Seguridad Social se dispararon a 83.000 millones de pesetas

Se trata de racionalizar la oferta y el consumo

MADRID, 19 (Pyres). — En los últimos años el consumo farmacéutico se ha disparado y la prestación farmacéutica de la seguridad social ha supuesto un gasto de más 83.000 millones de pesetas en el año 1976.

Esta situación es la que motiva el decreto aprobado a propuesta del Ministro de Trabajo, en el Consejo de Ministros celebrado el viernes.

Su objetivo es el de racionalizar la oferta y el consumo farmacéutico en la seguridad social. En el decreto se respeta la libre prescripción por los facultativos y se prevé actualizar las aportaciones de los beneficiarios.

El decreto contempla medidas para frenar los posibles abusos que se vienen produciendo. A esta finalidad responde la posibilidad de un visado previo sobre aquellas especialidades en las que se detectan anomalías en su dispensación y consumo.

comercialización se haya infringido lo acordado por vía de concierto entre el Instituto Nacional de Previsión y la Agrupación de la Industria Farmacéutica.

El decreto atribuye a la Junta Reguladora de las Especialidades Farmacéuticas competencias para proponer a la Dirección General de Sanidad modificaciones en los precios y tamaños de los envases de los medicamentos.

Para valorar el alcance de este decreto hay que tener en cuenta, de una parte, que la oferta de especialidades se aproxima a la cifra de 20.000 medicamentos, aunque el consumo en un 90 por ciento se concentra solamente en 3.500 especialidades. De mantenerse la actual situación, los cálculos realizados prevían un gasto farmacéutico en la seguridad social del orden de los 600.000 millones de pesetas para el próximo quinquenio, cifra que es imposible atender por las posibilidades financieras de la seguridad social.

¡MENOS MAL...! LA SALUD FISICA DE LOS ESPAÑOLES DICEN QUE ES MAGNIFICA El índice de mortalidad es el más bajo de Europa

MADRID, 19. (Pyresa). — La mortalidad en España presenta índices más bajos que en el resto de los países europeos, ya que sólo llegan al 8'5 por ciento, frente a una media del 12 por ciento europeo. Sin embargo, nuestra salud mental deja un tanto que desear, ya que entre los medicamentos de mayor consumo en nuestro país, el 30 por ciento de ellos se refieren a tranquilizantes, aunque es de tener en consideración que alrededor del 34 por ciento de la población europea necesita asistencia médica por este tipo de enfermedades.

Estos datos sobre la salud de los españoles, los publica hoy el diario «Arriba», recogiendo unas declaraciones al respecto del Subdirector General de Seguridad, Benjamín Sánchez Murias, el cual concluye que la salud de los españoles es buena aunque podría ser mejor si aprovechásemos de forma más óptima los recursos de los que disponemos.

En este sentido la mortalidad ha descendido de forma acusada en los últimos diez años, y la esperanza de vida de los españoles que nacen en este año alcanza ya la cota media de 73-74 años.

En cuanto al aspecto negro de este estudio se señala que el cáncer produce al año alrededor de 50.000 muertos, estimándose que en estos momentos hay cerca de 250.000 enfermos. Enfermos cardiovasculares hay aproximadamente unos tres millones, mientras que el diez por ciento de la población es reumática.

Table for LOTERIA NACIONAL SORTEO DEL DIA 19 DE FEBRERO DE 1977. Includes columns for numbers 1-0 and corresponding prize amounts in Pesetas.

DEPORTES

CARTELERA DEPORTIVA

BALONCESTO

Hoy domingo se celebrarán los siguientes encuentros:

- TROFEO DELEGADO PROVINCIAL**
 - 11 h.—MH. Serret-Cella (Pabellón Polideportivo), Vinaroz.
 - 12 h.—U. D. Vall de Uxó-Basket Bosco (Fab. Pold. Vall de Uxó).
 - 12 h.—Cueva Santa OJE.—Monscór (Pista Monte San Blas. Sersolbe).
 - 10,30 h.—Basket Bosco (J)-Nationals (Colegio PP. Salesianos. Burriana).
- CAMPEONATO PROVINCIAL JUVENIL PRIMERA CATEGORIA 10.ª JORNADA**
 - 10 h.—Vall de Uxó-Luises. (Pabellón Polideportivo. Vall de Uxó).

BALONMANO

CAMPEONATO PROVINCIAL DE PRIMERA DIVISION

- 12 h.—Alcora BM-BM. Benicarló. (F. Frangel. Alcora).
- 12,30 h.—BM. Vinaroz-Muebles Gomsu. (Pabellón. Vinaroz).
- 12 h.—BM. Morella-UD. Vall de Uxó. (Pabellón. Morella).
- 12 h.—Colegio Menor-Gráficas Batada. (Colegio Menor. Castellón).

CAMPEONATO PROVINCIAL JUVENIL

- 12,30 h.—Juventud Grao-Juventud Lucena. (Polideportivo. Castellón).
- 10 h.—OJE. Vinaroz-Muebles Gomsu. (Pabellón. Vinaroz).
- 10,30 h.—Colegio Menor-Gráficas Batada. (Colegio Menor. Castellón).

FEDERACION ESPAÑOLA DE VELA

AVISO

Se pone en conocimiento de todos los Clubs, entidades deportivas y afiliados de la Federación Regional Levantina de Vela, que de conformidad con las normas aprobadas por la Delegación Nacional de Educación Física y Deportes, a partir del día 21 de los corrientes se abre el período para proceder a la elección de Presidente de esta Federación Regional.

Las normas por las que se registró este proceso electoral, se encuentran a disposición general en el domicilio de la Federación Regional, Carrigües, 1, en Valencia, en la Delegación Provincial de Educación Física y Deportes de esta provincia, Arzobispo Mayoral, 14, Valencia, y en las Delegaciones Provinciales de Educación Física y Deportes de Alicante, Castellón y Murcia.

Excmo. Ayuntamiento de Castellón de la Plana

IMPUESTO MUNICIPAL SOBRE CIRCULACION DE VEHICULOS

EL ILMO. SR. ALCALDE-PRESIDENTE DEL EXCELENTISIMO AYUNTAMIENTO DE CASTELLON DE LA PLANA

HACE SABER:

Que habiendo quedado abierta la cobranza de este Impuesto, los poseedores de vehículos adquiridos hasta el 31 de diciembre último, recibirán en sus domicilios los impresos pertinentes para que, personándose en el Banco, Caja de Ahorros o Caja Rural que deseen, puedan abonar su cuota, según se explica en dichos impresos que han de procurar no extravíar. Quienes observaren algún error en tal documentación, o no les llegara a su poder, pueden pasar por la Depositaria Municipal donde se les subsanará la anomalía que haya podido existir.

El plazo voluntario terminará el 31 de marzo próximo y únicamente durante él podrá abonarse la cuota en dichas Entidades de Crédito. Posteriormente se incurrirá en los recargos legales, abonándose en la Depositaria Municipal o en la Recaudación ejecutiva, tal como se detalla en los impresos enviados y en el Edicto de esta Alcaldía de 17 del actual, publicado en el diario "MEDITERRANEO", de 18 de este mismo mes, en el que se especifican también las Tarifas, que son las mismas del pasado ejercicio.

En cuanto a las altas, como reiteradamente se ha anunciado, los vehículos adquiridos o que se adquieren en el año actual, disponen de 30 días para el abono de la cuota, contados a partir del siguiente al de su matriculación, incurriéndose después en los recargos antes indicados. Estas altas se abonarán exclusivamente en la Depositaria Municipal.

Castellón de la Plana, 19 de febrero de 1977.

EL ALCALDE,
Fdo.: Vicente Pla Broch

CENTRO SINDICAL DE FORMACION PROFESIONAL HOSTELERA

Cursos P. P. T. para adultos

CONVOCATORIA

1.º — Se convocan dos cursos de 15 plazas cada uno, para Barmans y Camarero de Sala.

BARMANS. — La duración del curso será de 40 días lectivos, dando comienzo el día 1 de marzo y terminará el 10 de mayo.

CAMARERO DE SALA. — La duración del curso será de 60 días lectivos dando comienzo el día 1 de marzo y finalizando el 8 de junio.

2.º — Las condiciones que han de reunir los solicitantes son las siguientes:
Tener 18 años cumplidos en la fecha de la convocatoria saber leer y escribir y conocer las cuatro reglas elementales de la Aritmética. No padecer enfermedad infecto-contagiosa, ni defecto físico que le impida realizar los trabajos del curso.

3.º — Los documentos que han de presentar son los siguientes:
Instancia escrita por el interesado, que será facilitada en el Centro. Documento Nacional de Identidad.

4.º — El plazo de admisión de instancia terminará el día 28 del actual y la apertura de los cursos el día 1 de marzo de 1977.

Para más información, llamen a los teléfonos 22 56 00 - 22 56 04, Secretario del Centro, Avda. Ferrandis Salvador, 6, Grao de Castellón.

Teletipo Deportivo

- **Se subasta un equipo de fútbol**
El conjunto mallorquín, titular del club de tercera división Real Mallorca va a ser subastado, si antes no se remedia, en 550.000 pesetas.
La demanda procede del abogado madrileño Eduardo Ajuria y tiene como medida para intentar cobrar la totalidad de esas 550.000 pesetas que, según resolución del Tribunal Supremo, le adeudan al antiguo jugador del club Jorge Mendoza.
La fecha de la subasta será la del cinco de marzo.
- **El Manresa, sancionado**
Más de tres millones de pesetas deberá pagar el Club de Fútbol Manresa, a los nueve jugadores que efectuaron un plante la pasada temporada, según sentencia que ha dictado Magistratura de Trabajo.
Los citados jugadores del primer equipo del Manresa se negaron a jugar, al no cobrar sus haberes, y ello hizo que el club tuviera que recurrir a sus juveniles para proseguir el campeonato de tercera división, donde fueron acumulando derrotas, que llevaron al equipo al descenso a categoría regional.
- **El Giro no saldrá de Italia**
No saldrá del territorio italiano —y, por consiguiente, no irá a Barcelona, como el "patrón" de la prueba, Vicenzo Torriani había pensado— la sesenta edición del "Giro" ciclista de Italia, que se disputará este año, del 19 de mayo al 10 de junio.
Los corredores deberán realizar 3887 Kms. entre los que incluyen 26 de escaladas de 24 puertos de montaña puntuables a lo largo de 22 etapas.
- **Nueva mejor marca mundial en 1.500 metros**
La atleta británica Mary Stewart ha establecido en Dortmund la nueva mejor marca mundial de 1.500 metros en 4-03-1, mejorando en 1-8 la marca anterior, establecida el 15 de febrero de 1975 por la americana Francie Larriau-Lutz.
La también británica Hanson ha resultado segunda con 4-16-3, delante de la alemana occidental Brigitte Kraus, en 4-22-4.
- **Francia vence a Inglaterra, en rugby**
La selección de Francia venció a la de Inglaterra por 4 puntos a 3 en partido correspondiente al torneo de las cinco naciones.
El encuentro se jugó en el estadio londinense de Twickenham y los puntos se marcaron en el segundo tiempo.

FUTBOL

CAMPEONATO REGIONAL DE AFICIONADOS

Efectuado el sorteo entre los cuatro clubs vencedores de las anteriores eliminatorias celebradas, los de la Liga Preferente y los de Primera Categoría Regional, las nuevas eliminatorias se desarrollarán de la forma siguiente: Primera eliminatoria, 24 de febrero (ida) y 3 de marzo (vuelta), habiendo sido el resultado del sorteo de esta primera eliminatoria el siguiente: Masamagrell-VILLARREAL, Villar-Aviñosa, Manuel-Alicia y San Rafael-Alcoyano. Los cuartos de final se jugarán el 10 y 17 de marzo, la semifinal el 24 y 31 también de marzo y la final se jugará el jueves, 7 de abril.

QUINIELAS 1x2

AVISO

Se pone en conocimiento del público que de conformidad con lo previsto en las Normas 31 y 32 de las reguladoras de los concursos de pronósticos, se ha procedido a la anulación de los Boletos de la Jornada 24.ª que pudiesen tener unidos los siguientes sellos:

APUESTAS	SELLOS
4	691.850
16	2.644.442

De conformidad con las citadas Normas, que constituyen las condiciones del contrato, las apuestas que pudieran contener los citados Boletos no han sido formalizadas, y en consecuencia, los apostantes que tuvieran en su poder resguardos correspondientes a Boletos de los reseñados anteriormente, pueden solicitar del Receptor o de esta Delegación, el reembolso de la cantidad que debieron abonar

Castellón, 20 febrero 1977

Acuerdos del Comité de Competición Regional

El Comité de Competición de la Federación Valenciana de Fútbol ha acordado, en su reunión del 17 de febrero, imponer las siguientes sanciones:

PRIMERA CATEGORIA REGIONAL.— Suspende por un partido y multa a Ferrer (Moncófar C. F.) y Mercé (C. F. Alcañal) a ambos por acumulación de amonestaciones.

CAMPEONATO REGIONAL DE AFICIONADOS.— Suspende por un partido y multa a Valls (C. F. San Pedro), por acumulación de amonestaciones.

PRIMERA REGIONAL JUVENIL.— Suspende por un partido y multa a Torner (C. F. San Pedro) y Font (Villarreal C. F.), a ambos por acumulación de amonestaciones.

EMPRESA EDITORIAL DE AMBITO INTERNACIONAL NECESITA para CASTELLON (capital y provincia) VENDEDORES EMPLEADOS (PROFESIONALES DE LA VENTA)

OFRECEMOS:

- Sueldo de 16.000 pesetas.
- Seguridad Social.
- Tres pagas extra y vacaciones.
- Premios rapped final de año.
- Integración en plantilla de la Empresa, pasado el periodo de prueba (tres meses).

PEDIMOS:

- Imprescindible servicio militar cumplido.
- Dedicación completa.
- Conveniencia de disponer de vehículo para provincia

SE APOYARA VENTA CON CLIENTELA

Interesados escriban a: PALMER Publicidad. Apartado de Correos, 518, VALENCIA. Indicando número de teléfono para concertar entrevista.
Se atenderán todas las cartas en 8 días.

(V-O/929)

¡SE DUELEN LOS PIES?

CONSULTORIO DE ORTOPEdia Y REHABILITACION

Navarrá, 84 — Entresuelo

MARTES y JUEVES de 5ª a 7ª tarde

BALONCESTO

EL VILLARREAL VIAJA A ALICANTE

Tras dos jornadas obligadas de descanso, el C. B. Villarreal reanuda su marcha en la Liga con el desplazamiento a Alicante, para jugar frente al colista, el Atlético Montemar. Recordemos que el C. B. Villarreal ocupa la quinta posición en la tabla, puesto que puede mejorar de conseguir una victoria en la capital alicantina. Ya en la primera vuelta los alicantinos salieron derrotados de el «Campeón Loréns», por 82-66, demostrando la flojedad de su conjunto, aunque se puede advinar que en su cancha no serán, ni mucho menos, una presa fácil.

En el seno del C. B. Villarreal se espera con ilusión que todos los componentes de la plantilla puedan desplazarse, pues de ser así se asegurarían los dos puntos en litigio: por tanto, se espera contar con: Rubert, Adsuara, Albero, Varela, Tirado, Abella, Corrales, García y la todavía dudosa asistencia de Ezquerro.

VICENTE GONELL NICOLAU

RESTAURANTE
"LA MAGDALENA"

BODAS, BAUTIZOS, COMUNIONES, CONVENCIONES, REUNIONES DE TRABAJO.
Ct. Valencia-Barcelona, Km. 67
Teléfono 21 36 19 CASTELLON

EN EL HELIODORO RODRIGUEZ

TENERIFE, 3; CORUÑA, 1

El Tenerife ha derrotado por tres goles a uno al Coruña, en partido de fútbol correspondiente a la vigesimocuarta jornada del Campeonato Nacional de Liga de Segunda División.

TENERIFE: Bertinat; Juan Miguel, Hugo Fernández, Aparicio, (Marín); Julio, Pito; Medina, Mael, Illán, Gilberio, Lolín (Movilla).

CORUÑA: Buyo; Pardo, Richard (García Castro), Gales; Piri, Gallego; Pousada, García (Albino), Merlo, Núñez y Rabadeira.

Arbitro Ruiz, mal. Expulsó al gallego Pardo por acumulación de tarjetas y amonestó a Aparicio, Mael, Gallego y Medina.

GOLES:
1-0. Minuto 53, Mael de cabeza remata un servicio de Gilberio.

2-0. Minuto 59. Jugada entre Movilla e Illán, con remate final de Mael.
3-0. Minuto 78. Jugada personal de Pepito, que incluso salva la salida del portero.
3-1. Minuto 86. El árbitro se inventa un penalty que transforma Piri.

COMENTARIO:
En el mejor partido de la temporada, el Tenerife se impuso al Coruña, al que pudo haber goleado. Pero los malos desvíos de los balones con marchamo de gol, rematados por Mael. Por otra parte, el árbitro en el primer tiempo dejó de señalar un claro penalty a Mael cuando se hallaba en disposición de remate.
El Coruña estuvo al Tenerife en la primera parte. Pero en la segunda no pudo con el mejor juego del conjunto tinerfeño.

PARA AMANTES DE LA NATURALEZA

CAMPISTAS

ME. GA-CARAVANAS

Anuncia su próxima apertura para el 25 de febrero. Estaremos a su servicio en:

Carretera Barcelona, Km. 69 (Explanada de Pinteo-Salomé)

Informes Teléfono 21 23 98

¡AGRICULTOR!, fertiliza tus huertos con «VIGORHUMUS»

Indicado en los modernos sistemas de NO CULTIVO y SEMICULTIVO, no siendo necesario trabajar la tierra hasta que se precise.

Su solubilidad inmediata de HUMUS soluble y sus reservas de Acidos Húmicos, estable, científicamente estudiada y preparada, aseguran una perfecta aportación Húmica, a la plantá, en los momentos críticos de los huertos.

DOSIS DE 100 a 200 Kgs. POR HANEGADA Exento de materias tóxicas.

Con VIGORHUMUS AUMENTARAS LA FERTILIDAD Y PRODUCCION AHORRANDO TIEMPO Y DINERO MEJORANDO TUS COSECHAS

Fabricado por:

INDUSTRIAS QUIMICAS SICOSA, S.A. Avda. Ferrocarril, 1
La industria del humus soluble SAN VICENTE DELS HORTS
LA PRIMERA EN ESPAÑA (Barcelona)

VIGORHUMUS, SUSTITUYE AL ESTIERCOL

Aprobado por el Ministerio de Agricultura con el núm. 3385-76

LA TIERRA VA A VOLCAR (I)

EL FIN DEL MUNDO

- Desde que la tierra existe, el vuelco se ha producido en cinco ocasiones.
- Platón ya consideraba esta posibilidad que ha sido replanteada por un comandante de aviación valenciano.

DESDE que la Tierra existe ha volcado, invirtiendo sus polos en el espacio, en cinco ocasiones como consecuencia de una descompensación giroscópica producida por la alternancia de las glaciaciones. Este es el núcleo de una revolucionaria hipótesis teórica formulada por un valenciano de 38 años, según noticia que publicó el diario «Levante», en primera página, el 30 de marzo último. La noticia pasó desapercibida para la inmensa mayoría de la prensa nacional pese a haber sido distribuida, también por una agencia informativa en un servicio de madrugada. Se significaba, igualmente, que, en base a dicha hipótesis podrían ser aclarados muchos enigmas de la vida sobre la Tierra.

En aquella ocasión el autor del trabajo se negó a facilitar su nombre escudándose en el seudónimo de Juan Capdell —ni a dar más explicaciones (deseo que mi trabajo sea juzgado cuando pueda ser conocido a fondo; no antes). Ahora, nueve meses después, pierde el anonimato y rompe el silencio. Se llama Juan Bautista Bonet Beltrán, nacido en Albalat (Valencia) y es comandante piloto de Iberia, líneas aéreas de España.

El tema es apasionante porque de confirmarse alguno de los extremos que mantiene esta hipótesis, estaríamos en presencia de un cerebro auténticamente privilegiado. De aceptarse la conclusión principal del trabajo, tal como queda expuesta más arriba, J. B. Bonet, habrá facilitado a la Humanidad el más importante libro de claves para la comprensión de muchos misterios, antiguos como la Tierra misma, y el comportamiento mecánico del Universo. Si este hombre es

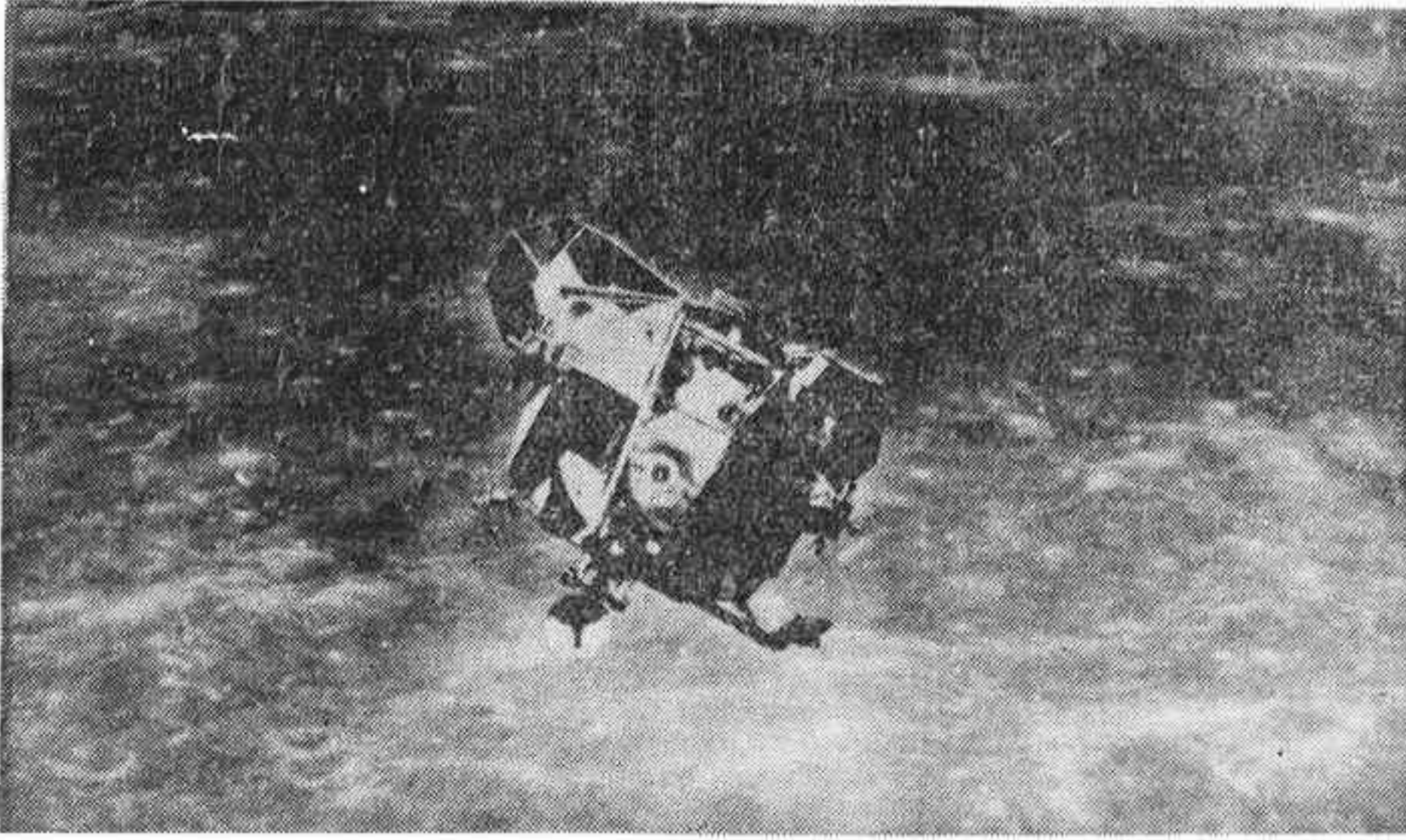

Conseguido en base a su propio esfuerzo. Está casado, tiene tres hijos y vive en Madrid. Es un hombre abierto, sincero, sencillo, de modales correctos y pensamiento ágil. Cuando se sienta parece instalarse en la silla para toda la vida.

UN SELF MADE MAN

Conozco a J. B. Bonet desde que éramos niños. Crecimos juntos y juntos formulamos nuestros primeros planes. Fue poco después de terminar el bachillerato, a los 17 años, cuando me habló del vuelco de la Tierra por primera vez. Desde entonces he sido testigo excepcional de su trabajo. Quiero decir que me consta su honradez intelectual y personal.

J. B. Bonet nació en Albalat de Taronchets, Valencia, hace 38 años. En su casa se respiraba curiosidad por todo lo que tuviera

de los satélites artificiales, cuya órbita debe ser corregida frecuentemente; los cambios de polaridad de la Tierra (observados con anterioridad, pero carentes hasta ahora de explicación satisfactoria); la inclinación y erección del eje de la Tierra, así como el giro de ésta sobre aquél; el origen de las glaciaciones; la universalidad del Diluvio relatado en la Biblia, y de otros anteriores al mismo; la congelación del «mamut de Berezovka»; la formación y desplazamiento de las masas continentales; la formación de la dorsal del Atlántico y la posible mecánica que explica las formaciones orográficas, así como las fracturas existentes en las placas continentales. Quince temas, cada uno de los cuales tiene respuesta adecuada, verosímil y coherente. Quince temas de discusión mundial —como el Diluvio— y los más sin respuesta hasta hoy, si sus respuestas cumplen.

QUINCE ENIGMAS UNIVERSALES DESPEJADOS

—El núcleo principal de mi trabajo —dice— se presentó hace ya muchos años, leyendo a Platón. Esto es lo único que puede haber de inspiración en el conjunto de mi hipótesis. El resto ha sido trabajo arduo y continuado; un camino lleno de incógnitas y problemas por resolver en las materias más diversas:

de los satélites artificiales, cuya órbita debe ser corregida frecuentemente; los cambios de polaridad de la Tierra (observados con anterioridad, pero carentes hasta ahora de explicación satisfactoria); la inclinación y erección del eje de la Tierra, así como el giro de ésta sobre aquél; el origen de las glaciaciones; la universalidad del Diluvio relatado en la Biblia, y de otros anteriores al mismo; la congelación del «mamut de Berezovka»; la formación y desplazamiento de las masas continentales; la formación de la dorsal del Atlántico y la posible mecánica que explica las formaciones orográficas, así como las fracturas existentes en las placas continentales. Quince temas, cada uno de los cuales tiene respuesta adecuada, verosímil y coherente. Quince temas de discusión mundial —como el Diluvio— y los más sin respuesta hasta hoy, si sus respuestas cumplen.

UN NUEVO CONCEPTO DE MASA

Pero si las respuestas de J. B. Bonet —todas o algunas— cumplen, algunas ciencias deberán ser revisadas en sus conceptos más fundamentales.

GOPYRIGHT

Angel FAUS BELAU

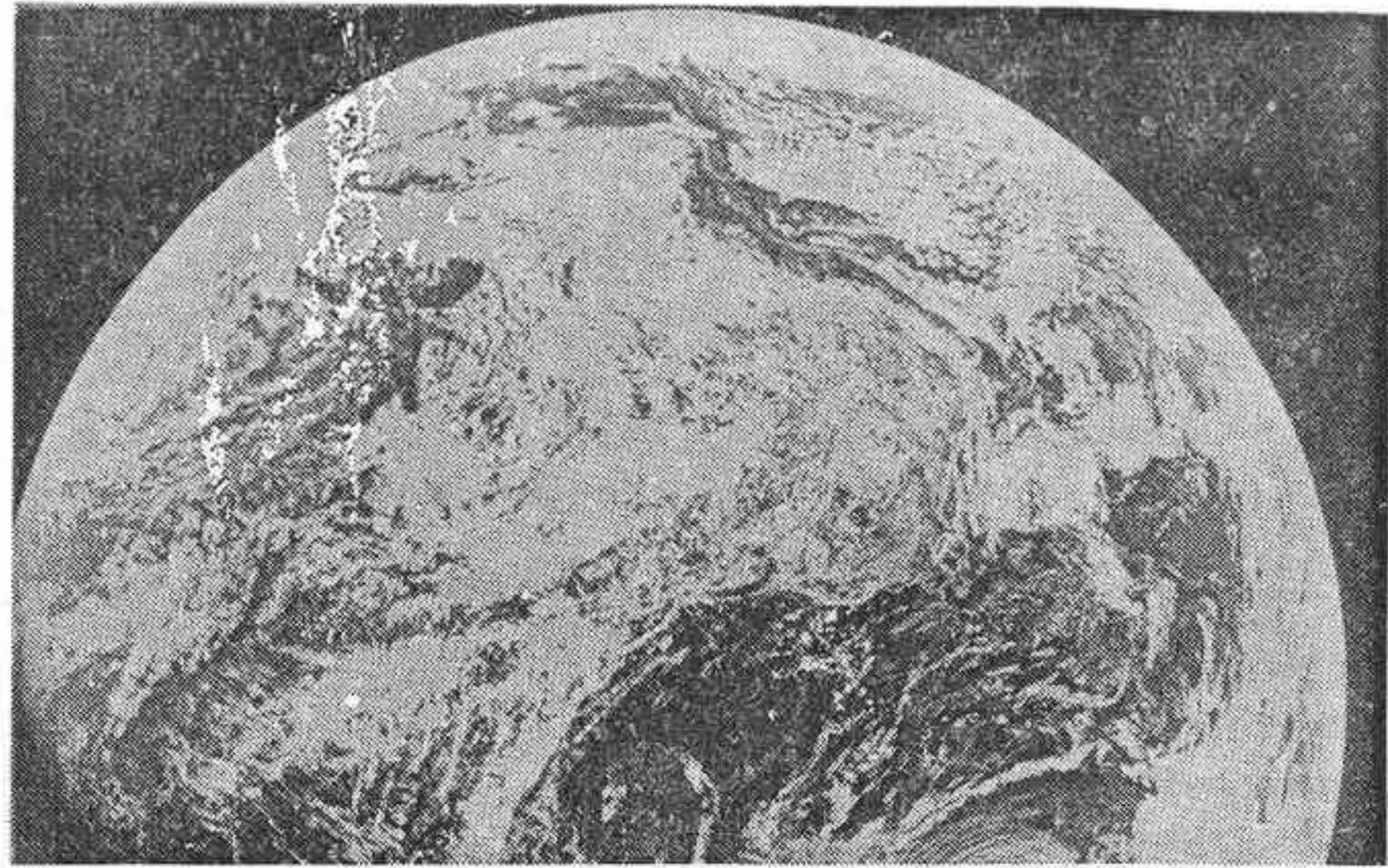

...tá equivocado habrá sido la suya una maravillosa equivocación y su obra la más fantástica historia de ciencia-ficción jamás narrada. Lo seguro es que «El vuelco de la Tierra» levantará una gran polvareda en todo el mundo y las posturas se radicalizarán a favor o en contra pero no dejará indiferentes. Y ello porque es una concepción enormemente atrevida, verosímil y coherente a toda prueba, apoyada en principios científicos tradicionales, en nuevas concepciones de relación con el mundo de la cultura. Hizo un bachillerato con calificaciones normales; de las de verano libre y basta. Hoy su imagen es la de uno de esos hombres pluscuamperfectos que presentan los telefilmes americanos: pilota aviones, practica el alpinismo y —el buceo autónomo— récord mundial incluido—, conduce un potente coche alemán —que alterna con una moto de dos cilindros— trabaja como los bueros y araña el tiempo para investigar y escribir; todo lo ha

Astronomía, Oceanografía, Geología... O trabajar sobre lagunas teóricas que dejaron sin respuesta multitud de científicos de todos los tiempos, especialmente desde Newton hasta hoy. Incluso conseguir algunos libros ha sido una auténtica aventura: viajes a Londres o París en busca de un dato; o a Berlín y Roma para comprobar una fecha, una cita, obtener unas fotos, o ver determinados textos originales...

Lo más asombroso de J. B. Bonet es que su trabajo sobre el vuelco de la Tierra, lo ha realizado en solitario, sin una ayuda. Curiosidad sin límites, disciplinada voluntad de trabajo y un ánimo a prueba de desfallecimientos han sido las únicas armas y sus únicas ayudas. Con ellas, día a día, año tras año, ha tejido una de las más fantásticas aventuras de la mente. Una mente que, por su trabajo profesional, está acostumbrada a recibir un volumen enorme de datos que evalúa y decide en fracciones de segundo, sin errores; no le está permitido equivocarse. Para llegar a la conclusión de que el vuelco de la Tierra es posible, ha debido desentrañar un buen número de enigmas, seculares algunos, universales todos. Entre otras cuestiones anótense las siguientes:

La retrogradación de los nodos de la Luna; el comportamiento de la órbita de Mercurio (la primera, en función de lo que él denomina «factor giroscópico celeste»); la precesión de plano

—No. Ni la Ciencia en general —dice—, ni algunas ciencias particulares están equivocadas, nos equivocamos nosotros, los hombres. Los principios son válidos, en ocasiones más de lo que se cree. Lo que presento en mi obra es un edificio no terminado, pero sí habitable; puede suceder que una ventana no cierre o dos puertas estén atrancadas, esto sucede con frecuencia cuando se ocupa un piso nuevo. La concepción del vuelco es armónica, pero puede que, en algún sitio, haya una laguna debido a la tremenda complejidad y especialización de las ramas en que me he movido y en las que no soy especialista. Yo no ataco nada; simplemente, en ocasiones, considero las cosas desde otro punto de vista distinto al tradicional. Por ejemplo, la formulación teórica de Newton es atacada por gran cantidad de científicos, empeñados en «desmontar» al genial inglés. Pero no aciertan porque, a la vez, están demasiado dentro de Newton y sólo pretenden destruir. Yo no rechazo su teoría; en todo caso, de ser ciertos, mis estudios la complementan y hacen pensables aspectos que se le escaparon y que su física no ha conseguido explicar aún hoy día. Para ello utilizo un concepto de masa distinto al de Newton. Para mí, la masa no es sólo un punto, o un problema de fuerzas centrales; yo trabajo con una interpretación volumétrica de la masa. Por ello considero las órbitas no como simples elipses lineales, sino como tubos de masa, resultantes de la posición de la misma en cada una de las infinitas posiciones de la órbita. De este modo entra en armonía el comportamiento de las órbitas con el concepto giroscópico cuya resultante es la precesión de plano de las órbitas y el giro de la Tierra sobre su eje. Lo que yo he hecho ha sido situarme en un plano distinto desde el que obtener una respuesta válida. Y creo haberlo conseguido. Cuanto menos, mi presupuesto cumple. Y el suyo no.



RESUMEN DE LO PUBLICADO: Luis Buñuel nace en Calanda, Teruel, en 1900. Su padre, enriquecido en Cuba, capitán en la guerra contra Estados Unidos, se traslada a Zaragoza para que Luis pueda estudiar con los jesuitas.



4. No sólo aprendía el bachillerato; también el violín, pero cuando terminó el primero, su padre lo emplazó: «Nada de violín. A Madrid, a estudiar. Tenemos tierras que necesitan un buen técnico: estudia para Ingeniero Agrónomo». Y Luis fue a Madrid y comenzó su carrera. Tres años aguantó, pese a que las matemáticas «se le resistían». A los tres años, los insectos —¿a qué estudiante no le han llamado alguna vez la atención?— atrajeron la suya: los estudió, los volvió al revés, pero también se cansó pronto de la entomología. Vivía en la célebre Residencia de Estudiantes, de la Institución Libre de Enseñanza.

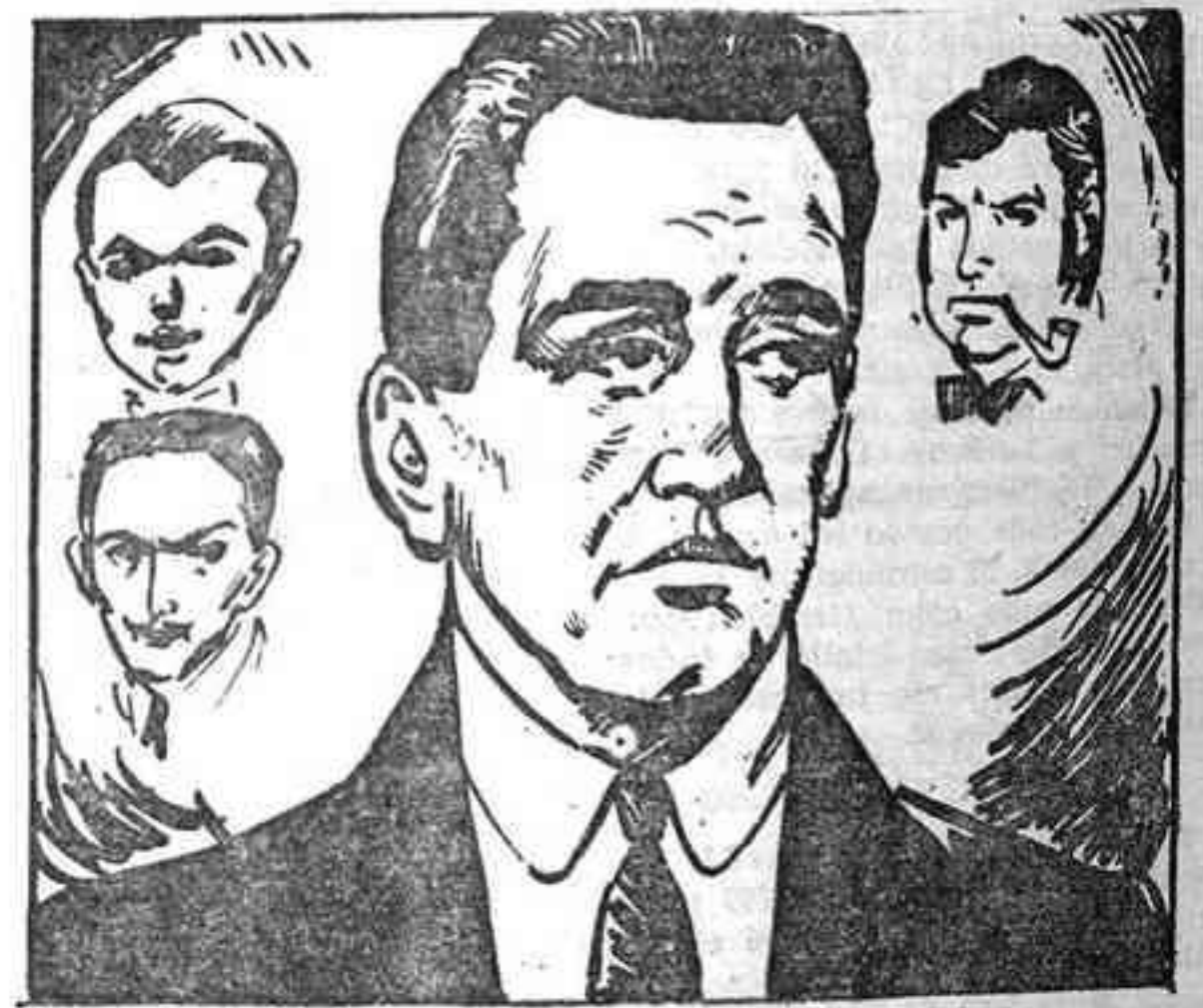

5. Allí, una efervescente multitud de jóvenes: Ramón Gómez de la Serna, García Lorca, Salvador Dalí, Alberti, Pablo Neruda... En comunión con ellos o enfrentándose a ellos, pero en continuada búsqueda de medios de expresión, Buñuel no tardaría en encontrar el suyo. Descartados ya los estudios de agronomía, se matriculó en Filosofía y Letras, en que se graduó en 1924. Representaciones del Teatro Guignol con García Lorca y Salvador Dalí, y su extraño humorismo: Don Juan Tenorio —Luis Buñuel— escribía a máquina la relación de sus conquistas femeninas o detenía la circulación en Madrid, pretendiendo que se le había encajado un pie en la vía del tranvía.

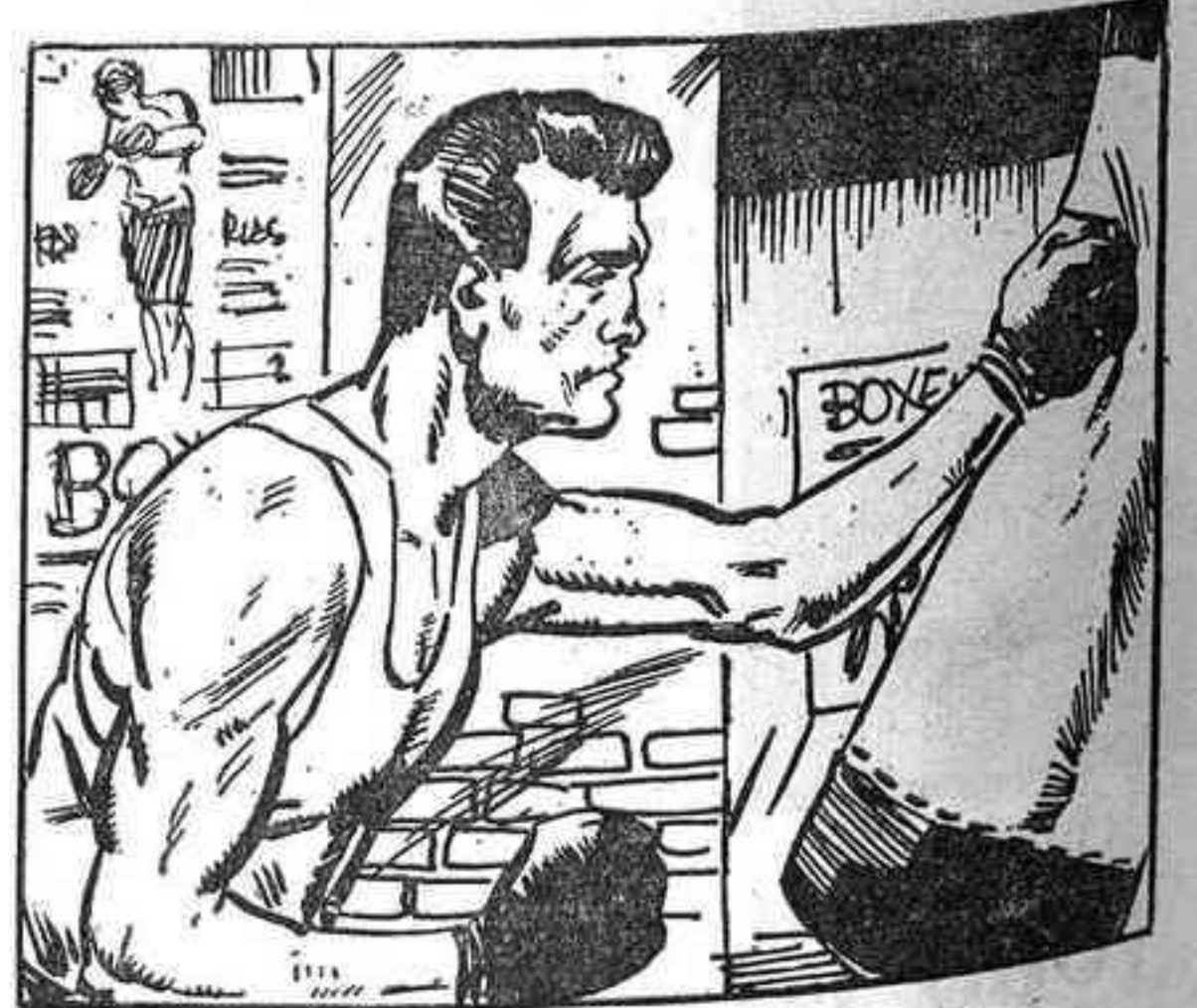

6. Y, extrañamente, Luis Buñuel, el intelectual, se calza los guantes de boxeo y golpea. Duramente: llega a campeón amateur de España, en 1921. Tiene fuerza y la emplea hasta que un día ve morir a un púgil en una pelea anterior a otra suya. Inmediatamente abandona la práctica de un deporte brutal, pero que ha dado salida a su agresividad de alguna manera. No tardará en hacerlo de otras formas, aunque ya no físicamente, sino con su inteligencia, con su humorismo, con su genio. Un año después muere su padre dejando a la familia en muy buena situación económica, pero quebrantada por la pérdida de aquel hombre extraordinario.

(Continúa)

Gulón: FRANCISCO CORTES
Borrador: FRANCISCO BLANES

HUMOR



¡QUÉ VIDA...!

LUCES

ALGO que me asombra en muchos de los hoteles (y no hablo solamente de los hoteles españoles, sino de la mayoría de los que he visto por el mundo) es la especial habilidad de los hoteleros para que uno no pueda leer.

Por supuesto, ya se sabe, están de moda las luces altísimas o las luces bajísimas. La altísima, cuando existe, es sencillamente para que haya un punto de referencia en el techo, y saneacabó. Y las bajas, a fuerza de hablar de «luces tenues», de «luces cálidas» —esto se lleva mucho, y es siempre con pantalón rojo o naranja—, de «luces ambiente» y todas esas cosas, se logra efectivamente un clima tenue, una atmósfera cálida y una semipenumbra de lo más sedante.

Fenómeno.

Pero ¿y cuándo quiere uno leer?

Caramba, eso no está en el programa. Por lo comprobado, muchos hoteleros piensan que cuando uno viaja, su obligación es resolver negocios, tragar por las calles, correr de un lado para otro y, desde luego, utilizar la habitación del hotel exclusivamente para bañarse, cambiarse de traje (las luces interiores de los armarios cada vez son mejores) o dormir. De leer, nada.

Hay veces en que uno, a fuerza de amabilidad —la propia y la del hotelero— consigue que en una lámpara de esas de ambiente le pongan una bombilla de cien watios. Hay veces en que haciendo juegos malabares, consigue uno hasta una bombilla potente a la cabecera de la cama para leer tumbado, que es la postura más cómoda que ha inventado el hombre, mientras no se invente otra. Hay veces que, si no puede ser, hasta consigue uno algún flexo de las oficinas del hotel, porque ha visto un enchufe a tiro. Y hay veces en que no hay solución.

Hace algún tiempo, en vista de lo que me gusta leer y en vista de las dificultades, decidí viajar con una pequeña lámpara pero de luz potente, que apenas ocupa sitio aunque pesa lo suyo, y con tres metros de cable en una extensión, para llegar a cualquier enchufe, por lejano que estuviera.

Ahora, ya he deslizado. A medida que el hombre se hace viejo le viene la sabiduría. Recorro las ciudades por la noche, cuando no hay un alma, me paso la mañana entera leyendo en el hotel, y me paso la tarde durmiendo una siesta de ocho horas que, al fin y al cabo, me basta para mantenerme en forma mientras viajo.

Es una fórmula como otra cualquiera, aunque también tengo que decir que requiere un pequeño entrenamiento.

CARMELO MARTINEZ



Mediterráneo

DUMINGO, 29 DE FEBRERO 1977



MADERAS y TABLEROS-PUERTAS y PERSIANAS-TUBERIAS de P.V.C.

REVESTIMIENTOS DECORATIVOS DE SUELOS, TECHOS Y PAREDES

DISTRIBUIDORES:

MADERAS  CLEMENTE, S.L.

Ctra. Onda, 101-Tel. 52 08 00 (2 líneas) VILLARREAL
Novorro, 1 - Teléfono 21 59 43 CASTELLÓN

CASTELLÓN INDUSTRIAL - 77

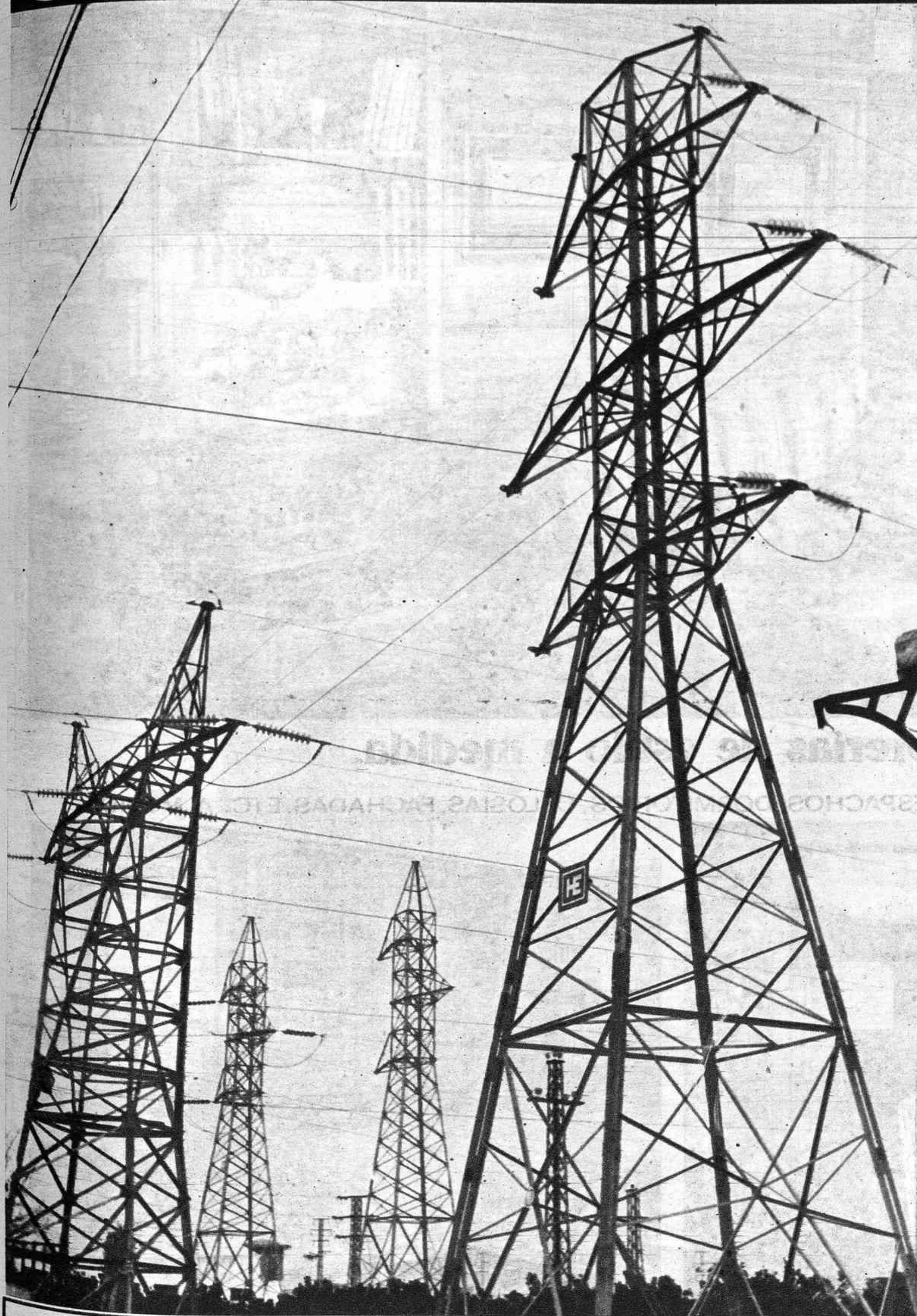

Las previsiones industriales de la provincia de Castellón para 1977, en principio, no apuntan hacia grandes proyectos de inversión, pero sin embargo todo parece indicar que va a producirse una importante ampliación en el complejo petroquímico del polígono del Serrallo. En las previsiones, por otra parte, se incluyen también la posible creación de alguna fábrica en el sector azulejero y la modernización en la industria conservera y de la alimentación, junto a una progresiva aunque moderada expansión de sectores ya clásicos en el contexto socio-económico castellanense.

Durante el pasado año se invirtieron en la industria cerca de un millar de millones de pesetas, cantidad sensiblemente inferior a la de 1975 en que se alcanzó una cota de 1.655 millones. Respecto a las inversiones de nuevas fábricas, sumaron un total de más de quinientos millones, lo que representó un descenso de 170 millones con relación al año anterior.

En estas cifras hay que destacar que a pesar de la disminución de las inversiones, se ha mantenido el ritmo en lo que se refiere a la creación de nuevos puestos de trabajo, que osciló en unos 1.800. Este hecho, según los expertos, se debe en gran parte al buen número de pequeñas empresas aparecidas durante el último año, en su mayor parte con una muy elevada dotación técnica y necesitadas, por tanto, de bastante mano de obra. Otro dato a considerar es que, con los quinientos millones empleados en el montaje de nuevas instalaciones, se han creado 1.327 puestos de trabajo, mientras que los 420 millones correspondientes a las ampliaciones de las empresas ya existentes, únicamente han dado como fruto unas 160 plazas laborables.

En cuanto a las inversiones por sectores, figura a la cabeza de la lista de nuevas instalaciones el de azulejos y pavimentos, con más de 240 millones de pesetas; siguiendo el grupo de varios, con 36 millones; madera y corcho, con 28, y alimentación, 12, entre los más destacados.

En la ampliación de industrias ya montadas, se efectuaron unas inversiones de más de 400 millones de pesetas, cifra que viene a representar, aproximadamente, la mitad de lo invertido en 1975. También en este aspecto el primer lugar por valor de las ampliaciones efectuadas, lo ocupa el sector de azulejos y pavimentos con unos 190 millones de pesetas, continuando con 54 millones el grupo de Varios, 45 millones en industrias del ramo textil y de la confección, 37 en el sector químico, 22 madera y corcho y 20 en el de la construcción.

Todas las cantidades citadas corresponden a inversiones efectuadas en adquisición de terrenos, edificios y maquinaria.

A grandes rasgos, este es el panorama industrial de la provincia de Castellón. Este sector adquiere cada vez una importancia mayor en nuestra economía, especialmente en la zona del litoral, con la nota también de tacada de sector cerámico que se centra fundamentalmente en Castellón, Villarreal, Cnda, Alcora y se extiende ya a otras poblaciones de la Plana. Otro sector fundamental es el de la industria química, con sus centros más notables en Benicarló-Vinaroz y en las proximidades del puerto de Castellón. En conjunto, es una industria bastante diversificada y, en el mayor de los casos, modernizada al máximo en todos los aspectos.

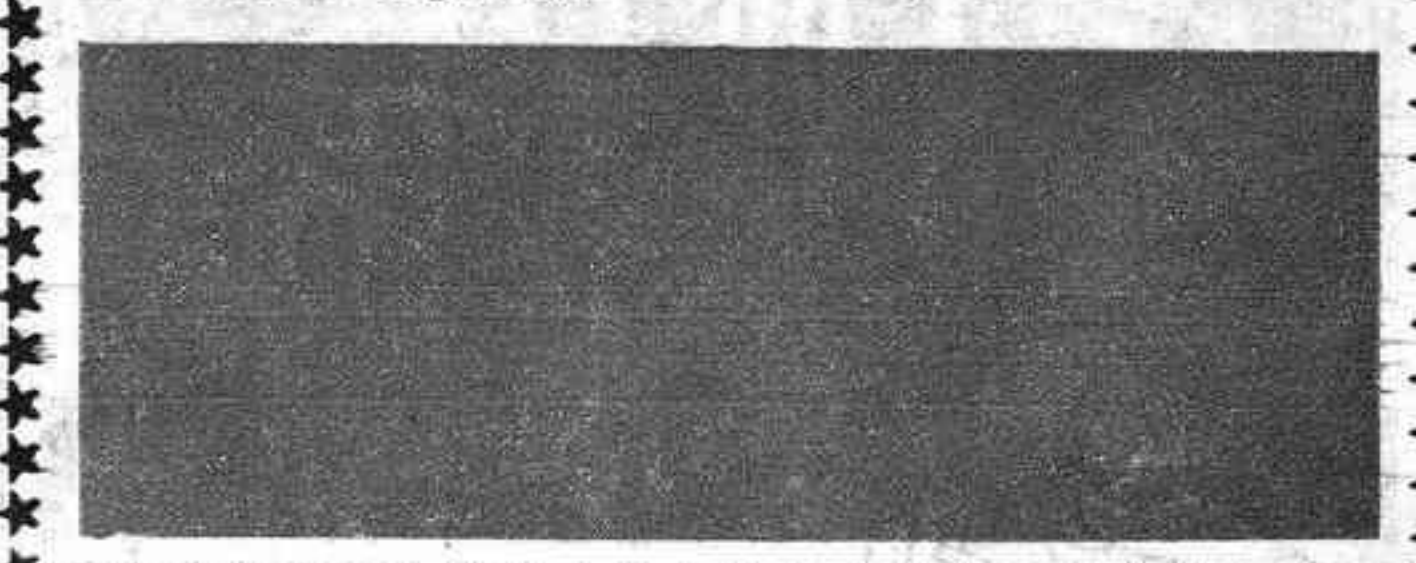

¡NUEVA EXPOSICION!
de muebles

1.000 m²

Jover, 9

CASTALLIA

PORQUE LA MADERA NO PASA DE MODA...



Librerías de estilo a medida.

SALONES, BIBLIOTECAS, DESPACHOS, DORMITORIOS, CELOSIAS, FACHADAS, ETC. A MEDIDA

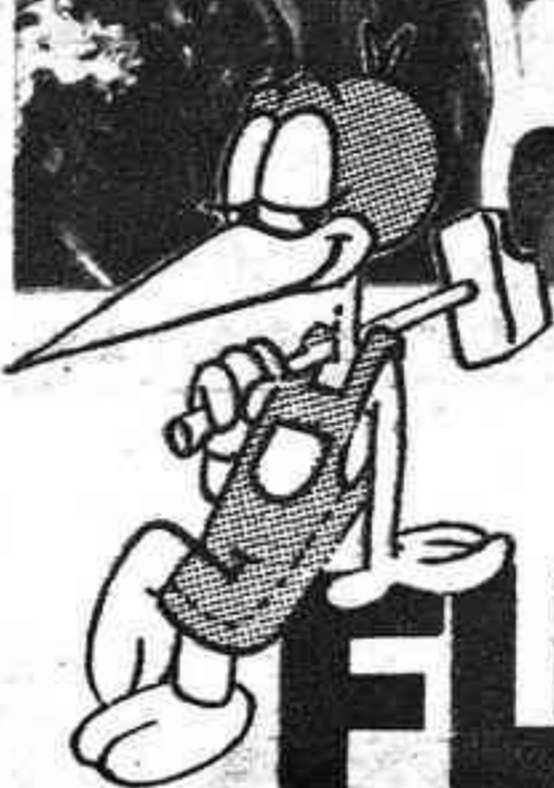
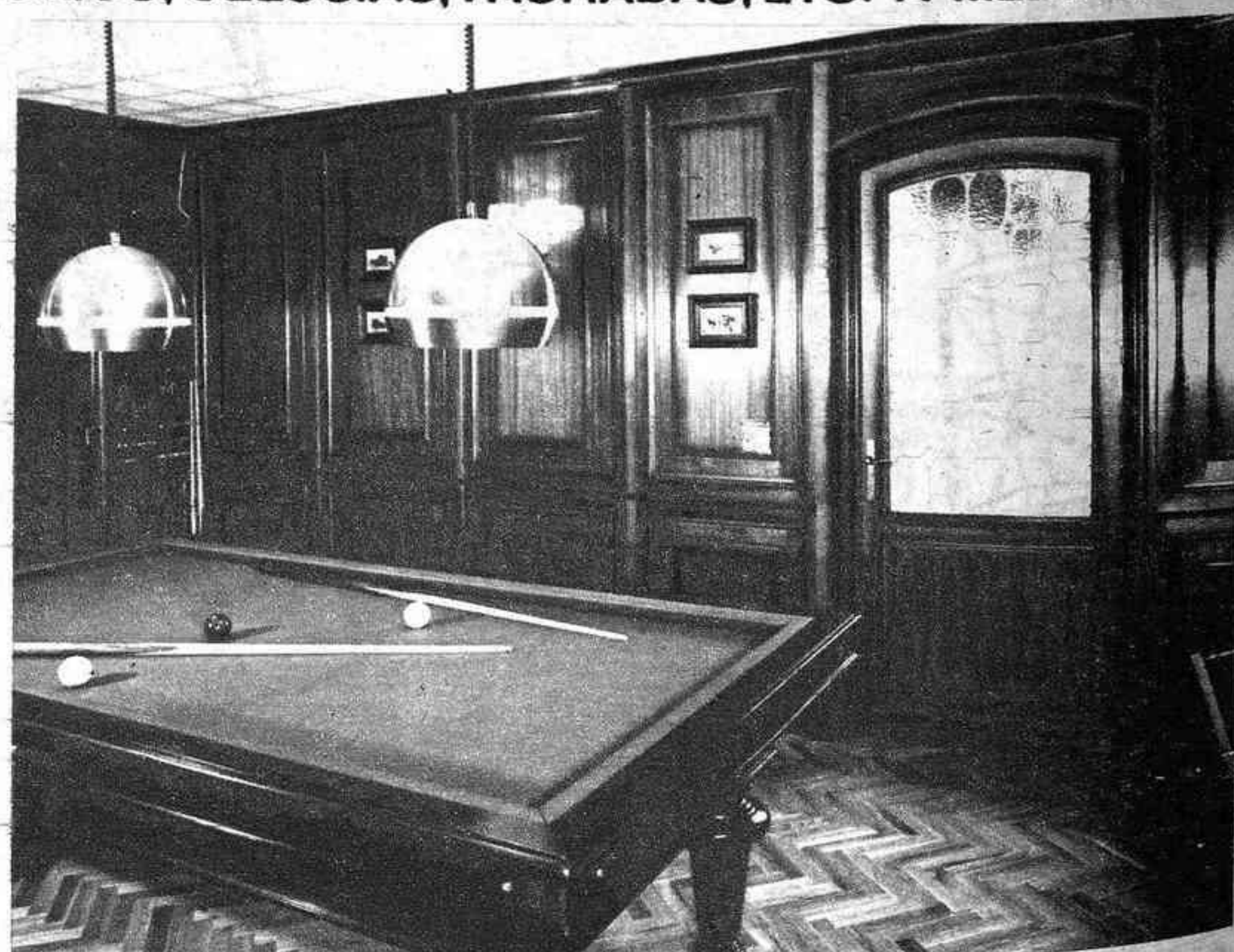
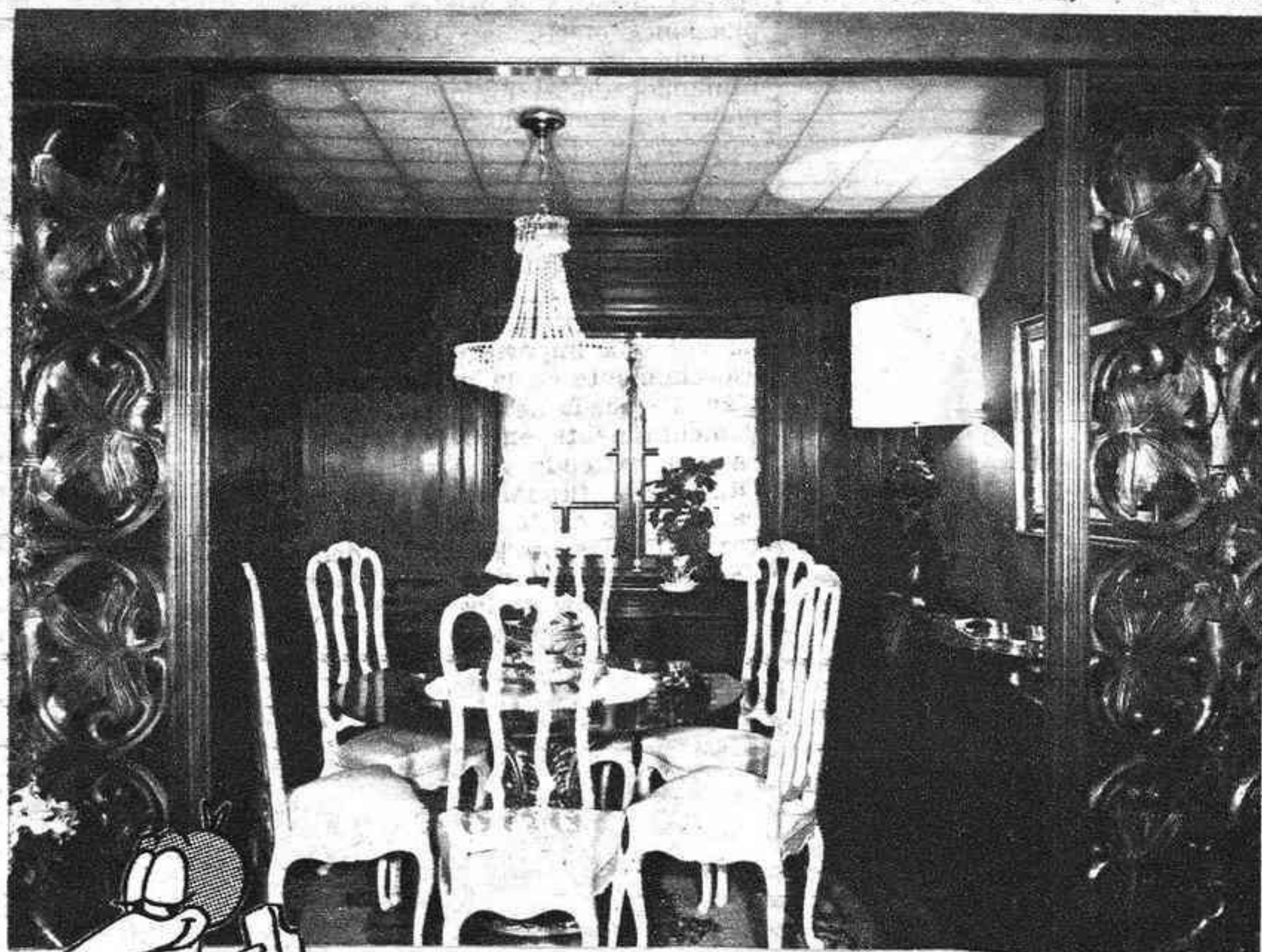

FUSTART'S

Conde Altea, 2 Teléf. 334 55 51
VALENCIA - 5

Avisos y exposición: **CIMACO**
Horario: de 9 a 1'30 y de 5 a 8 tarde
sábados: de 10 a 13
Avda. del Mediterráneo, 18 (entrada por
Juan de Urbieto) Tels. 251 43 99 MADRID - 7

Fustart's, su personal y eficiente equipo. ¡Todos trabajamos para Ud!
Llámenos, estamos siempre a su disposición y sin compromiso alguno por su parte.

(Viene de la anterior)

similares a los del pasado mes. Es decir que continúa contralida la demanda, los stocks son elevados y la presión de los precios muy fuerte.

Con la excepción de los subsectores de confección y géneros de punto y en menor grado, curtiduría y tenerías, todos los demás mostraban una situación estancada en sus indicadores.

No obstante, globalmente considerado, los bienes de consumo de tan importante peso en la estructura económica del País Valenciano, presentaban previsiones optimistas acerca de la tendencia de la producción.

BIENES INTERMEDIOS

La demanda experimentó un importante retroceso con respecto al pasado mes, de forma que un 32 por 100 de los empresarios estimó como débil su cartera de pedidos, y sólo un 3 por 100 la consideró elevada. Los productos almacenados no tuvieron cambios significativos.

La mayoría de los subsectores incluidos en el ámbito de bienes de consumo manifestaron una disposición igualmente negativa. En «textiles», sobre todo la coyuntura fue especialmente preocupante, y en materiales de construcción, cerámica y vidrio» predominó la disposición contractiva de sus indicadores.

CONSTRUCCION

Disminuyó el periodo de trabajo asegurado que pasó de ser 9-12 meses en julio a 3-6 meses en agosto, y asimismo aparecieron fuertes síntomas de debilidad en la contratación. Con respecto al pasado mes destacó el importante tirón que sufrió el coste total de la construcción.

SEPTIEMBRE

Del examen de los últimos indicadores, tanto los de opinión como los de tipo cuantitativo, podía deducirse que la situación de la economía del País Valenciano continuaba siendo de estancamiento.

Las previsiones optimistas emitidas durante los primeros meses del año se vieron rotas a partir de mayo. Desde ese momento las distintas variables fueron tomando sentido negativo sin que las expectativas de alivio que se presagiaban para el segundo semestre se fueran confirmando. El almacenamiento de productos terminados siguió por encima del nivel normal, al igual que en meses precedentes. En cuanto a la previsión de la

LA COYUNTURA INDUSTRIAL CASTELLONENSE DURANTE 1976

tendencia de los precios, hay que reseñar que seguían manifestando presiones inflacionistas.

En esos momentos era el desempleo uno de los más graves problemas con que se enfrentaba la economía.

Refiriéndose al País Valenciano, en septiembre el paro estimado, según los datos facilitados por las Delegaciones de Trabajo de las provincias de Alicante, Castellón y Valencia se elevó 47 185 trabajadores, cuando en el mismo periodo del año anterior se situaba en 29.308 trabajadores. Aún contando con que estas cifras son aproximadas, la evolución seguida —un incremento del 61 por 100— era suficientemente expresiva de la gravedad de la situación.

BIENES DE INVERSION

Las empresas incluidas en este capítulo estimaban como débil su demanda. Los stocks eran normales, pero con tendencia clara a elevarse.

Los síntomas contractivos eran igualmente observables en el subsector de «Maquinaria no eléctrica» y en el de «Material de transporte».

Las últimas previsiones indicaban que no se producirán modificaciones sustanciales en la coyuntura; y que en todo caso la producción tenía tendencia a descender.

BIENES DE CONSUMO

No cambió el signo contractivo de la demanda, mientras los stocks se encontraban por encima de la línea considerada como normal. La previsión sobre la tendencia de los precios manifestó una fuerte inclinación al alza.

Con excepción de los sectores de «Confección» y «Artes gráficas», que manifestaron una evolución más positiva, el resto de los subsectores mantuvieron una situación estancada en sus indicadores.

BIENES INTERMEDIOS

Continuó predominando la disposición recesiva de los indicadores coyunturales, a pesar de que la cartera de pedidos experimentó un ligero avance respecto a la situación de agosto.

En «Textiles» se apreció un

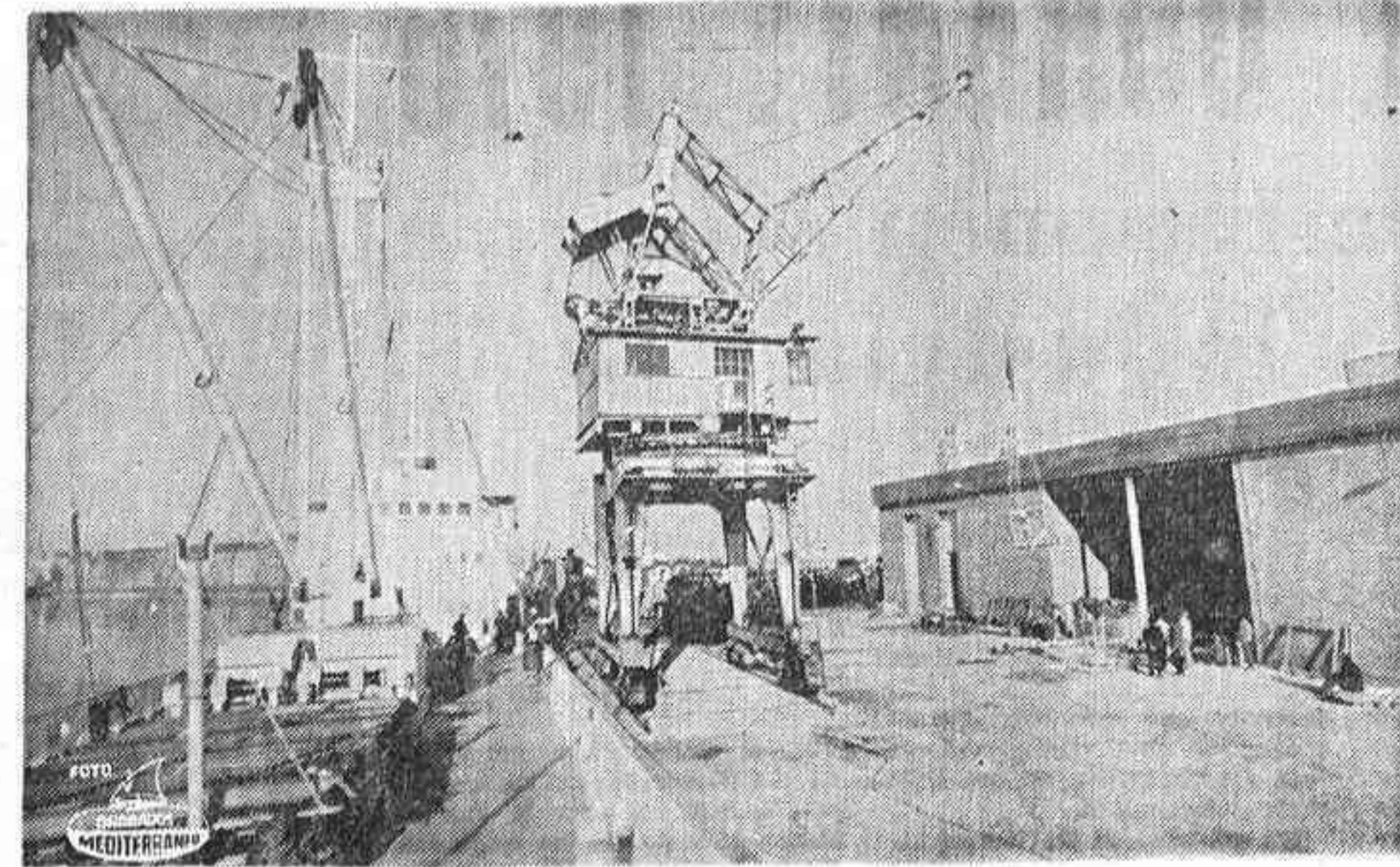

cierto mejoramiento, pero el resto de subsectores siguieron desenvolviéndose entre dificultades. Especialmente preocupante resultó la situación de los «Materiales de construcción, cerámica y vidrio», con una demanda muy decaída.

CONSTRUCCION

Durante el mes de septiembre, los niveles de contratación continuaron manteniéndose en zonas muy bajas, aunque con menor intensidad que en agosto. El volumen de obra ejecutada no experimentó variaciones.

OCTUBRE

La economía Industrial del País Valenciano sufrió un importante retroceso dentro del proceso de deteriorización que venía observándose tras el cambio de signo experimentado a partir de junio. En efecto, las previsiones optimistas emitidas en los primeros meses del año no se vieron cumplidas después de que en junio se rompiera la trayectoria de tímida recuperación que comenzó a atisbarse a finales de 1976. Así, pues, la actividad económica del sector industrial se

mantuvo a un ritmo extremadamente bajo, sin que fuera posible predecir cuándo iba a tener lugar el punto de inflexión definitivo.

La demanda de productos industriales experimentó un importante descenso que la situó en un valor cercano al registrado a mediados del primer trimestre de este año. La desmejora se hizo patente sobre todo en el sector de bienes de consumo, lo que hizo más grave el empeoramiento, ya que el peso de este sector es clave dentro de la estructura económica del País Valenciano. El sector menos afectado fue el de bienes de inversión.

Al igual que en meses precedentes, el almacenamiento de productos terminados siguió por encima del nivel considerado como normal. La acumulación de «stocks» fue más acentuada en el sector de bienes de consumo.

BIENES DE INVERSION

Tanto la cartera de pedidos como el volumen de «stocks» almacenados, indicadores básicos para enjuiciar la actividad de las empresas, mantuvieron el

intervalo negativo del mes anterior. Los pedidos continuaron manifestándose débiles y los «stocks» se acumularon excesivamente.

En los subsectores de «material de transporte» y «maquinaria no eléctrica» no se apercibieron síntomas de recuperación.

BIENES DE CONSUMO

Tuvo lugar una grave retracción de la demanda dentro de la ya de por sí deprimida situación de la misma, al tiempo que no varió el volumen de acumulación de «stocks». Disminuyeron, de otro lado, las previsiones alcistas en los precios.

Los sectores industriales que en mayor grado contribuyeron a deteriorar la cartera de pedidos fueron «calzados» y «muebles». Del resto de subsectores sólo en «confección» y géneros de puntos y «artes gráficas» se apreció una demanda sostenida.

BIENES INTERMEDIOS

Empeoró la situación general del sector, especialmente en lo que se refiere a la cartera de pedidos, tanto interior como ex-

terior. Los productos almacenados se mostraron superiores al nivel normal.

Destacó la nueva caída de la demanda en «materiales de construcción, cerámica y vidrio».

CONSTRUCCION

Dos notas positivas había que apuntar en la coyuntura del sector de construcción durante el mes de octubre. Por un lado, el alargamiento del periodo de trabajo asegurado, que pasó a ser de 3-6 meses en septiembre, a 6-9 meses en el mes que comentamos. De otra parte, el nivel de contratación durante el mes experimentó un importante avance en su proceso de normalización, aunque conservó una ligera tendencia a ser débil.

NOVIEMBRE- DICIEMBRE

De estacionaria puede calificarse la actual situación de la economía industrial del País Valenciano, a la vista de los resultados de una encuesta dirigida a los empresarios.

Continuaron sin aparecer signos que hicieran presagiar cambios sustanciales en la negativa evolución que ha seguido la coyuntura económica en los últimos meses. Por el contrario, la actividad industrial se mantuvo estancada y, lo que es peor, la mayoría de respuestas empresariales acerca de la futura tendencia de la producción se pronunciaron por un mantenimiento de la actual situación con estabilización de los indicadores en niveles similares a los presentes.

La demanda de productos industriales se mostró muy deprimida. Por sectores, el de bienes de inversión contaba con una demanda marcadamente debilitada, mientras que la de bienes de consumo mejoró ligeramente en relación con el pasado mes. El sector de bienes intermedios experimentó pocas variaciones.

No hubo cambios en el almacenamiento de productos terminados, que siguió estando por encima del nivel normal. La mayor acumulación de stocks, según los propios empresarios, tuvo lugar en los sectores de bienes de consumo e intermedios.

Las previsiones sobre los precios fueron claramente inflacio-

nistas, aunque con fuerza ligeramente inferior al pasado mes. Por su parte, empeoraron las expectativas sobre la tendencia de la producción. El moderado optimismo existente en octubre fue sustituido por un predominio de las respuestas que esperaban que se mantuvieran los actuales ritmos de producción. Las mejores perspectivas correspondieron al sector de bienes intermedios, mientras en bienes de consumo, las previsiones fueron ligeramente negativas.

BIENES DE INVERSION

De los tres capítulos en que se divide este informe, es este el que peor coyuntura presenta, habiéndose acentuado la debilidad de la demanda con una opinión stocks en cambio de signo. En una ligera mejora se produjo el porcentaje almacenamiento de productos terminados por encima de la línea de normalidad.

Tanto el subsector de «maquinaria no eléctrica» como el de «material de transporte» participaron del empeoramiento experimentado por la cartera de pedidos; sobre todo el último subsector citado ofreció un panorama extremadamente deprimido en la demanda.

BIENES DE CONSUMO

Sin salir de límites contractivos, la demanda avanzó débilmente, aunque no puede considerarse dicha mejora como demasiado significativa.

Sólo los subsectores de «confección» y «géneros de punto» siguieron una coyuntura de signo positivo, mientras que en «alimentación» y «artes gráficas» se observó un mayor entonamiento de la demanda. En el resto de subsectores, por el contrario, dominaron los síntomas pesimistas, con dificultades especialmente importantes en «calzados».

BIENES INTERMEDIOS

Pocos cambios hay que notar, repitiéndose la misma situación del pasado mes; es decir, demanda muy retraída y stocks por encima del nivel normal, aunque con menor intensidad que en «maderas» se apreciaron algunas mejoras. Los «materiales de construcción, cerámica y vidrio» con una coyuntura deprimida globalmente.

CONSTRUCCION

La contratación durante los meses conoció un importante retroceso, habiéndose debilitado también el volumen de obra ejecutada.

dos SACOS

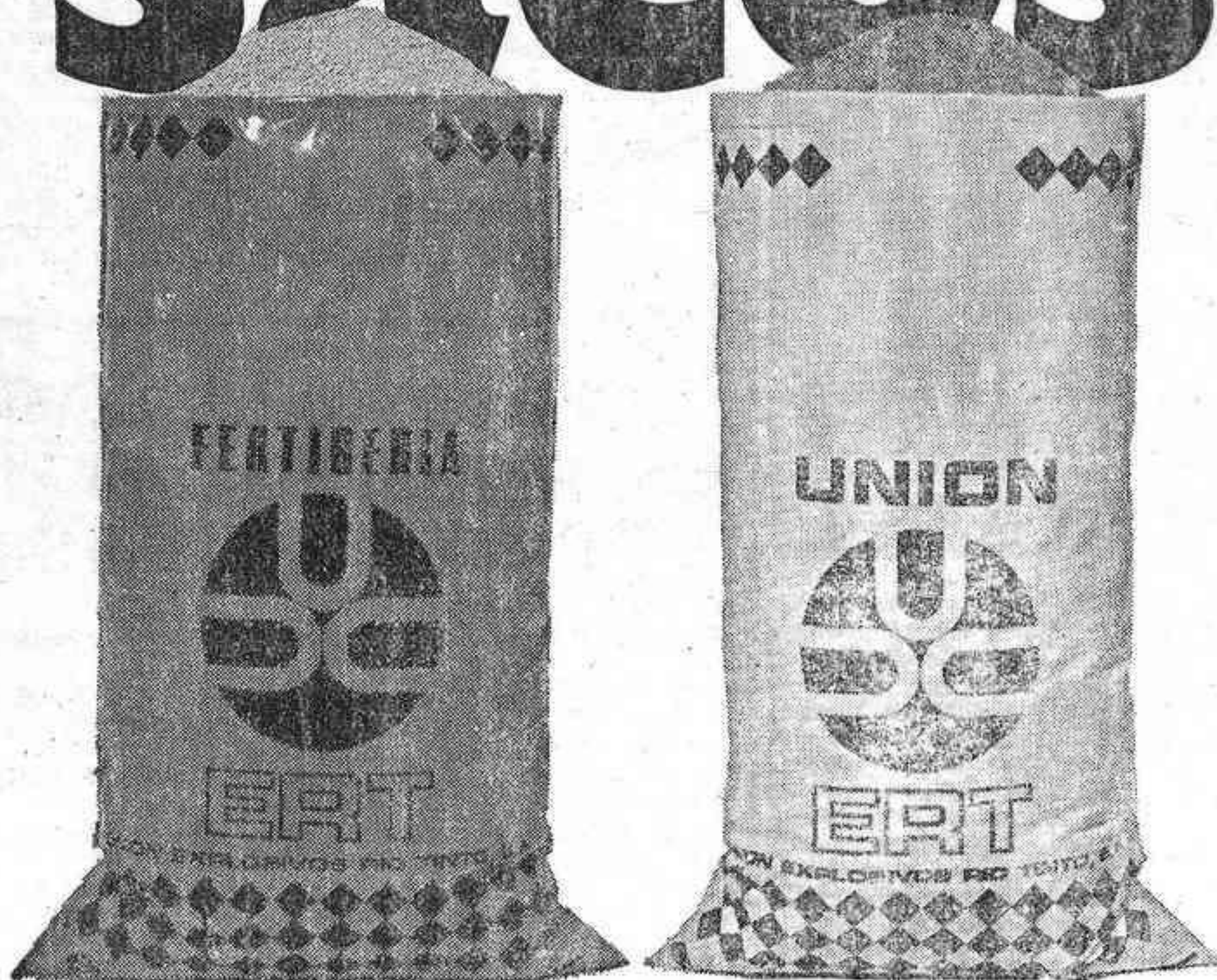

EL DE MARCA FERTIBERIA.
¿Qué agricultor no lo conoce?
Desde el famoso saco rojo, amparando una extensa y avanzada línea de complejos de alta concentración, y el Nitrato Amónico 33,5% N, hasta la Urea 46% N de tantas y tantas aplicaciones. Ahora FERTIBERIA se incorpora a la gama de fertilizantes de ERT.

EL DE MARCA UNION
Con casi un siglo de experiencia en la fabricación de abonos. De todas clases. Un largo servicio al campo español, sin duda. UNION es la marca designada por ERT, no sólo para gran parte de sus abonos complejos, sino también para una extensa gama de abonos simples: nitrogenados, fosfatados y potásicos.

UNION
ERT EXPLOSIVOS RIO TINTO, S.A.
DIVISION DE ABONOS

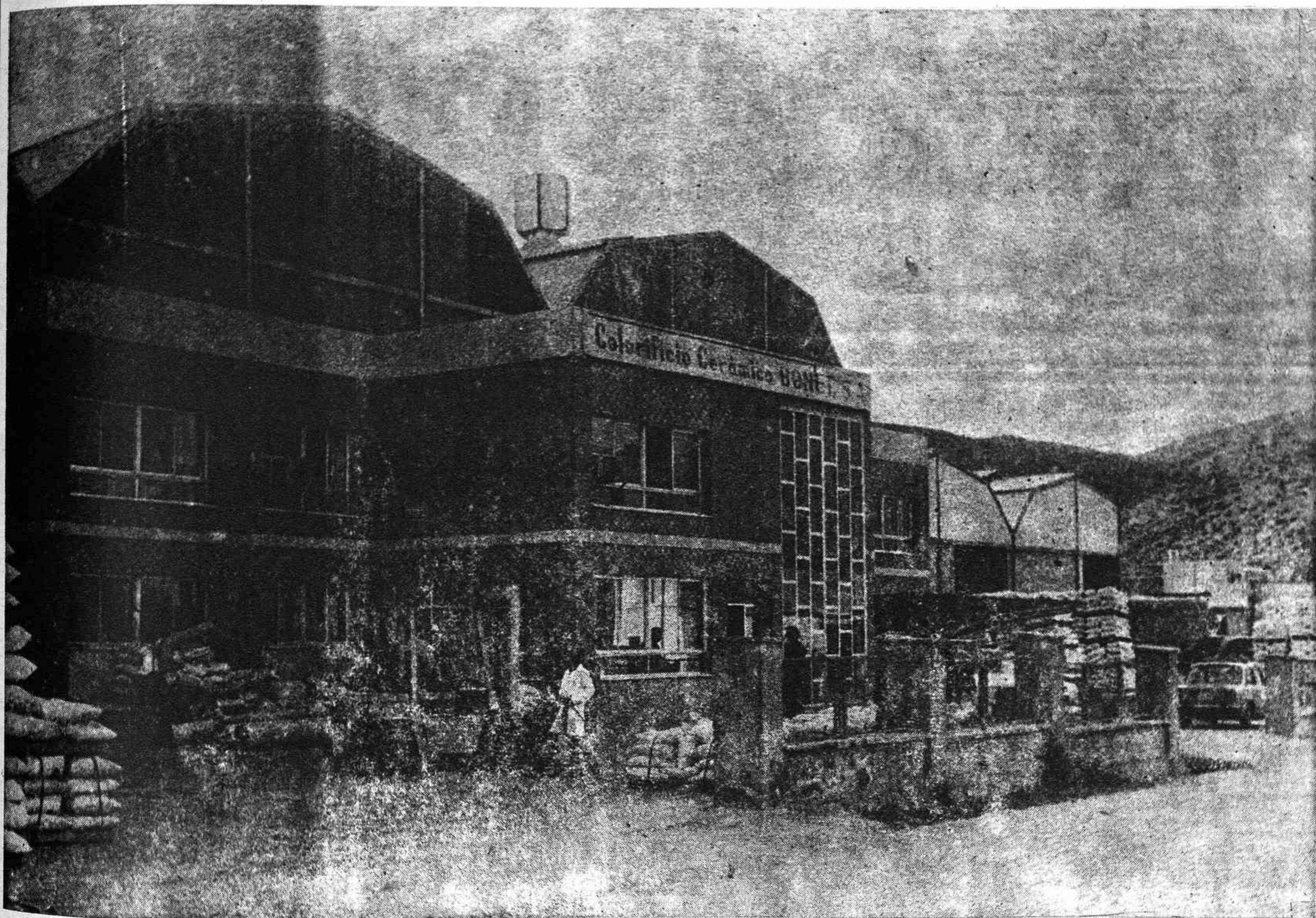

COLORIFICIO CERAMICO BONET, S. A.

Comandante Triguero s-n

RIBESALBES (Castellón)

SERON S.A.

Ctra. Valencia-Barna. Km. 62'4

Téls. (964) — 21 68 22

Telex: 65578

CASTELLON (España)

TODAVIA TENGO UN
SECRETO QUE NO
CONSEGUIRAN DESCUBRIRME

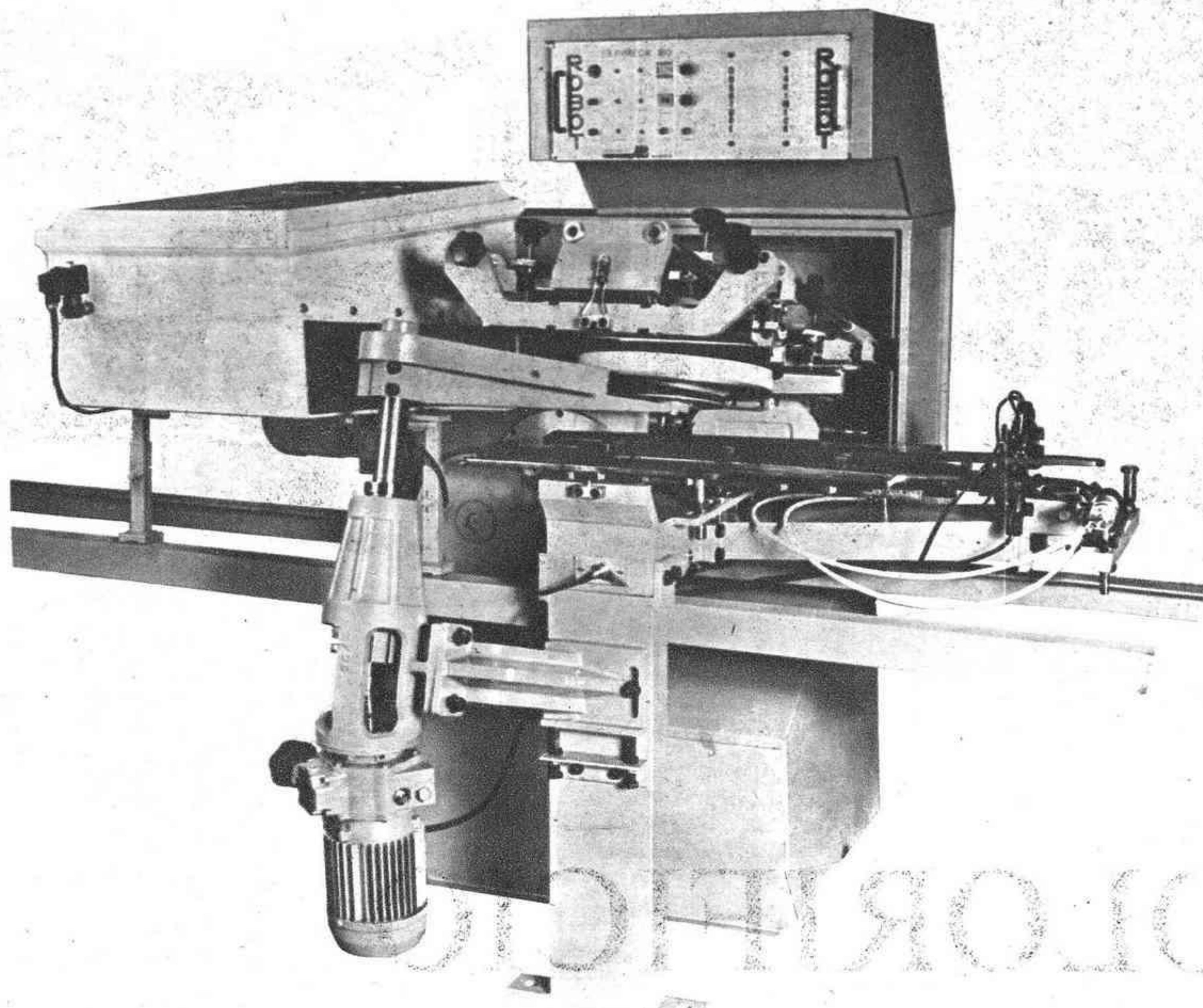
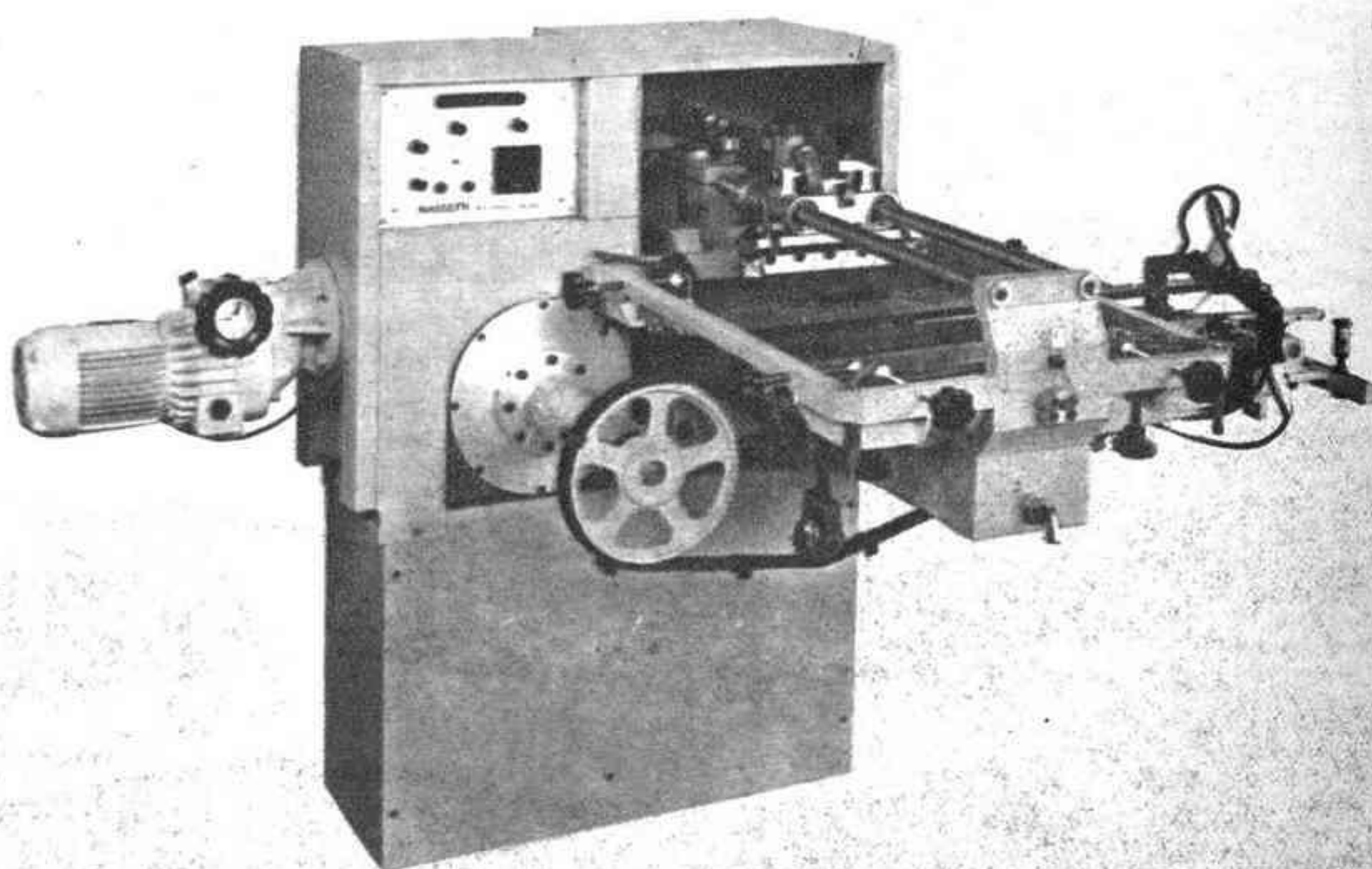

Y YO SOY LA
SERIMECK - ROBOT -
DEL FUTURO EN EL PRESENTE,
CUANDO TRABAJO A 150 PIEZAS
POR MINUTO, EL OPERADOR ME
MIRA Y SOLA LIMPIO
LA PANTALLA

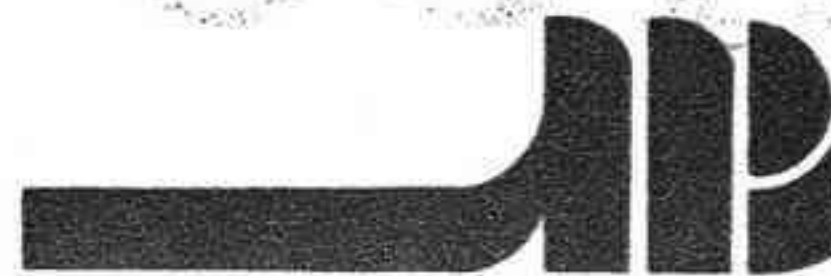
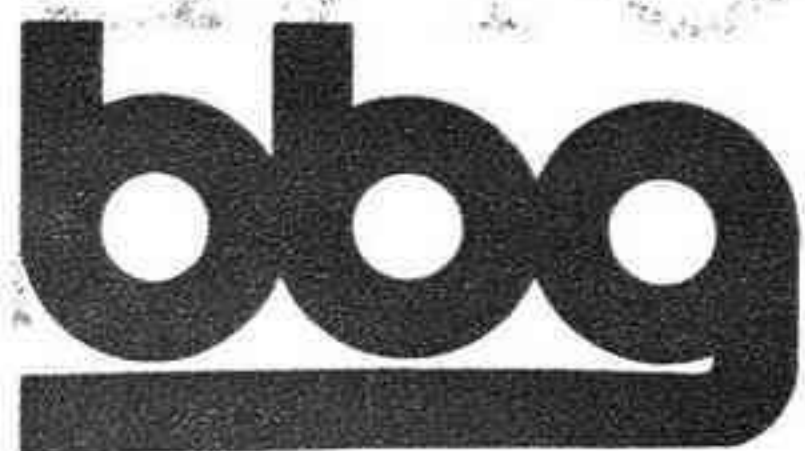

Ettore Nasseti

PRENSAS HIDRAULICAS
im press spa



**Una colección
soberbiamente editada
que será motivo de
enriquecimiento cultural
y legítimo orgullo
para Ud. y cada uno**

Cientos y cientos de horas de apasionante esparcimiento le esperan a Ud. y los suyos con la lectura de estos libros. Para todos, esta colección será una garantía de enriquecimiento cultural y atesoramiento de experiencias.

¡Qué satisfacción para Ud. y cada uno de los suyos!

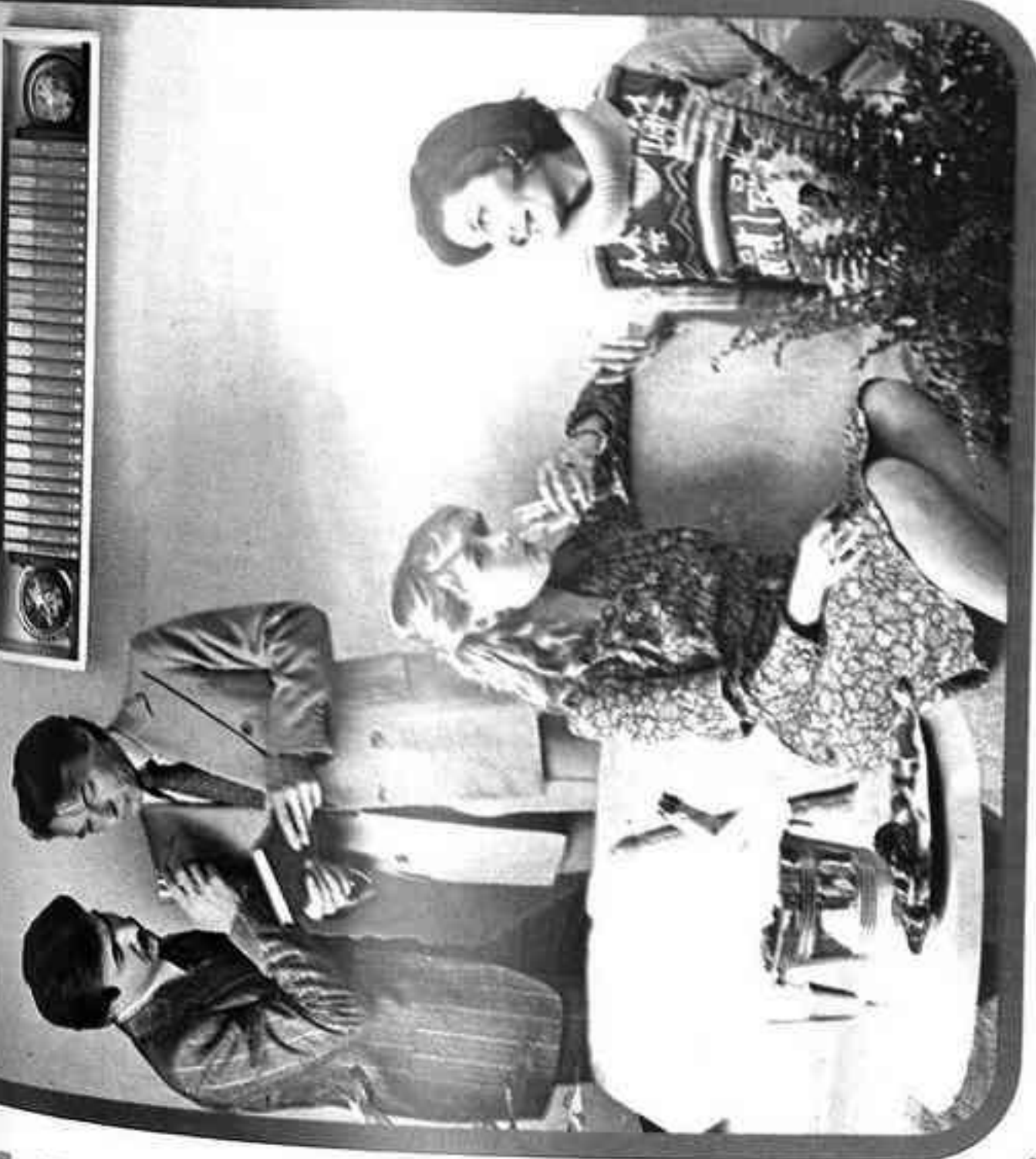

**26 volúmenes
(incluido el del premio del
año 1976)**

Tamaño 19,5 x 13 cm.
Estampaciones en oro de 24 kilates
al fuego.

Papel de fabricación especial.
Impresión en tipos claros y definidos,
de fácil lectura.

Cada volumen tiene un promedio
de ¡más de 300 páginas!

¡Sólo por 15 días!
Todas las ofertas de Club Planeta solamente, pues, más el regalo sin planeta asegúrese, por correo, en 15 días. Premios Planeta, por Orden de los remitidos, la adjunta se lo ofrecido, remitiendo, a la necesidad se lo ofrecido.



RESPUESTA COMERCIAL
Autorización nº 2557
B.O.C. 2279 (18-9-72)



TARJETA POSTAL



CLUB PLANETA S.A.
Apartado FD nº 229
BARCELONA

EL PREMIO PLANETA

El premio literario de mayor cuantía económica que se concede en el mundo a un autor por una sola obra

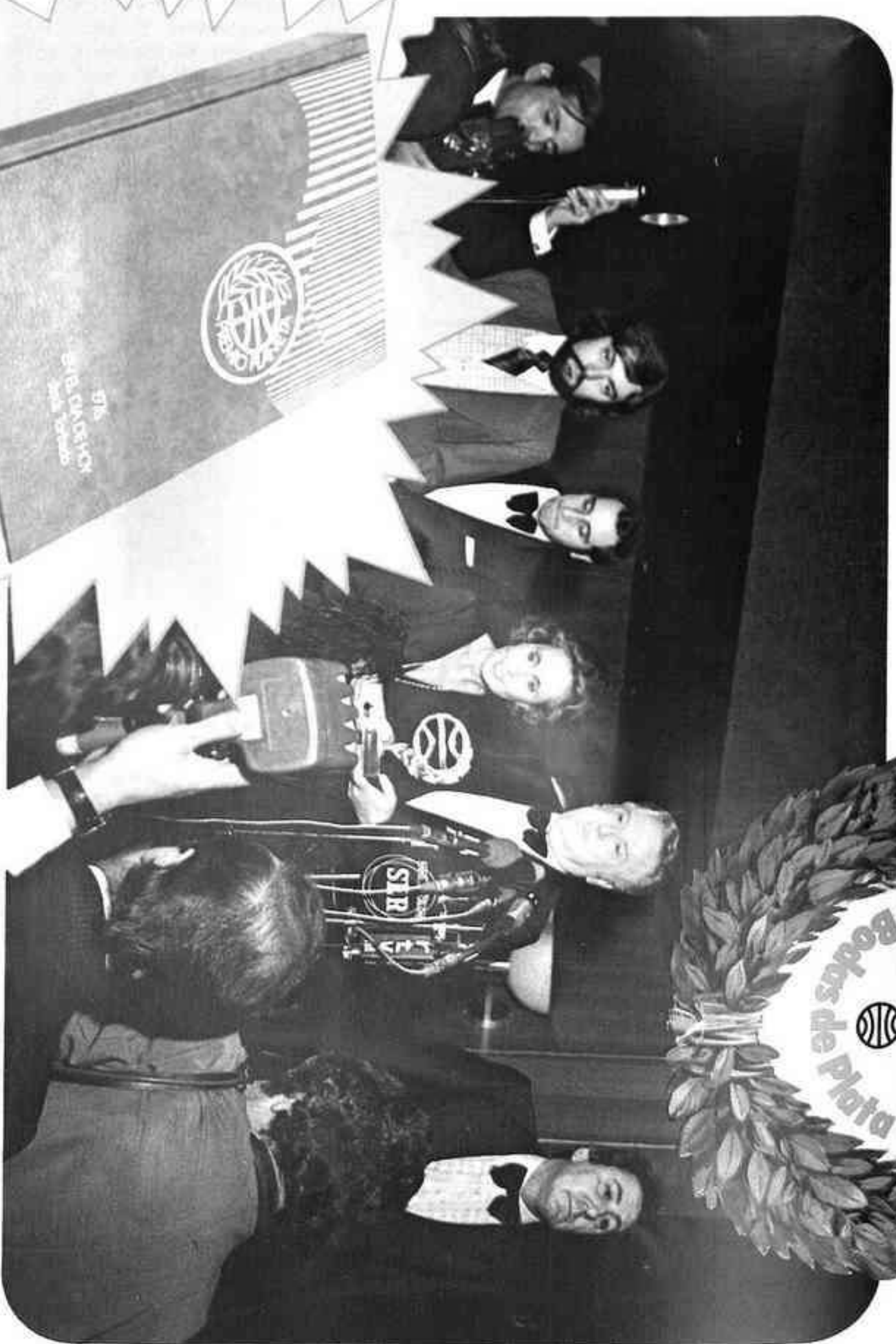

4.000.000 de ptas.
Un galardón codiciado aun por los más grandes autores del mundo de habla hispana.

El Premio Planeta es el más importante galardón literario que se concede en España. En la última convocatoria, con motivo de celebrar sus Bodas de Plata, la dotación económica del Premio fue elevada a 4.000.000 de ptas.!

Es la noche del 15 de Octubre.

La alta sociedad española se da cita en Barcelona en un elegante marco, previamente elegido. La distinción de los asistentes proporciona al acontecimiento un relumbrante brillo social.

Durante la cena, por los altavoces del conector se van dando a conocer a los asistentes, en medio de un clima expectante, las sucesivas votaciones del jurado, que van descartando una tras otra las novelas que quedaron para la fase final.

Ya sólo quedan tres, dos...

Al final de la cena, ya de madrugada, es dado a conocer el resultado de la última votación. Al día siguiente, la obra galardonada y su autor ocuparán los titulares de las primeras páginas de los periódicos de España y del extranjero.

! Un nuevo libro ha saltado a la fama!

Gracias a todo ello, el público español, Ud. mismo, puede conocer y leer gran parte de las mejores novelas que han ido apareciendo en España en estos últimos veinticinco años.

Y estas son las novelas elegidas...

PRIMER EXPORTADOR
NACIONAL DEL
SECTOR CERAMICO

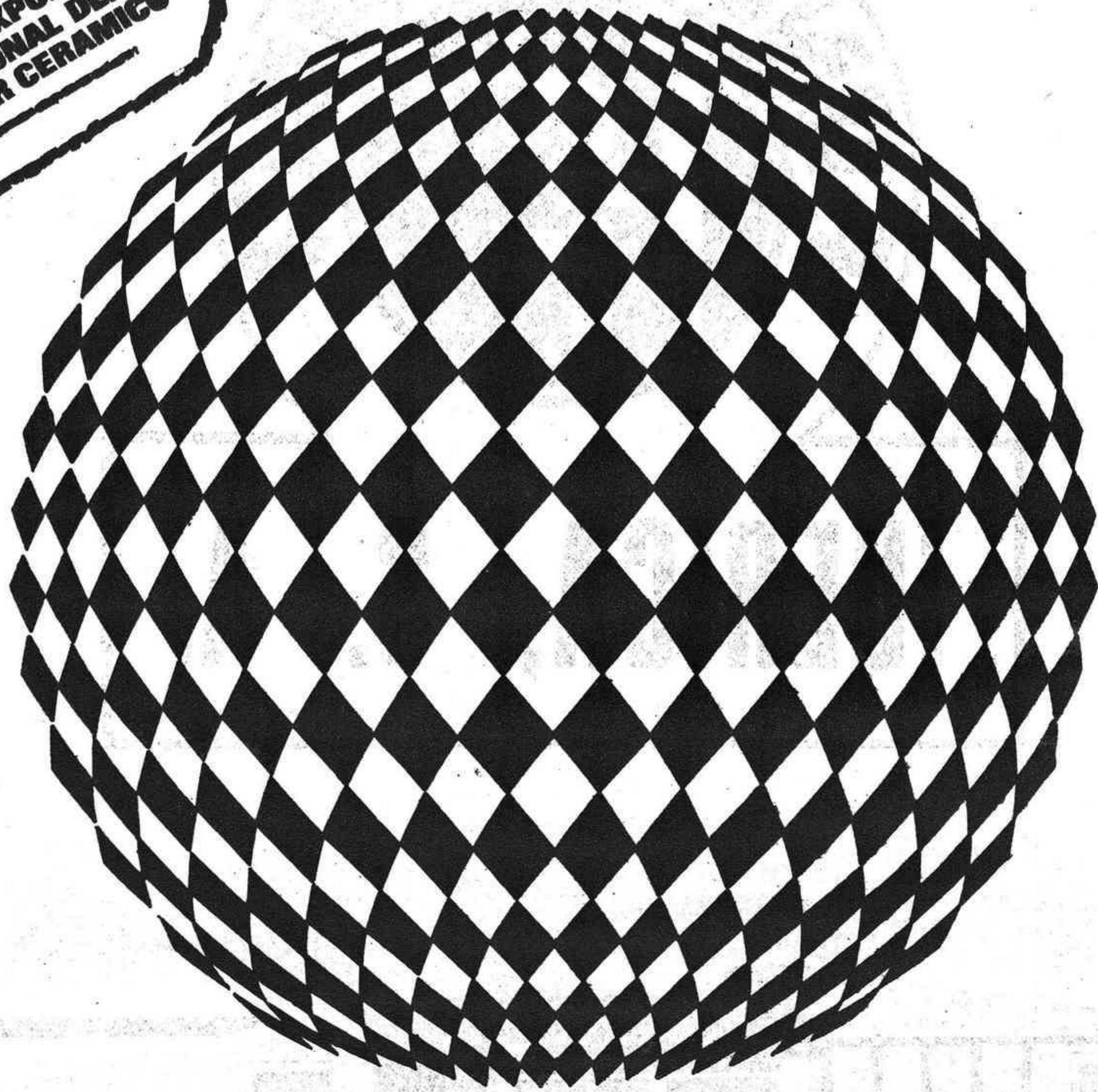

SANIT[®]



fabresa

FABRICA DE AZULEJOS

FACTORIA Y ADMINISTRACION: LUCENA DEL CID (Castellón de la Plana)
DEPARTAMENTO EXPORTACION: TARRAGONA, 42 - CASTELLON DE LA PLANA
TELEFOS. 22 60 84 - 22 61 34 ESPAÑA TELEX 65563 FASAN



IBERICA, S. A.

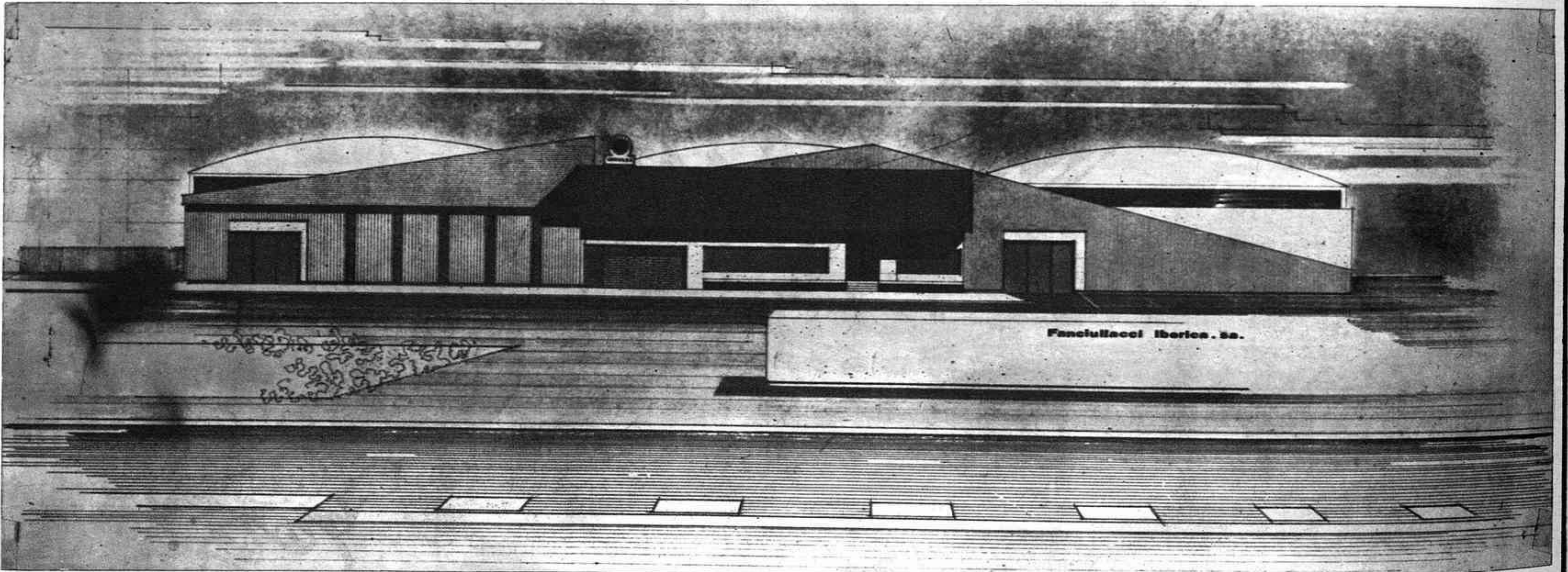

FANCIULLACCI IBERICA, S. A.

CARRETERA VALENCIA - BARCELONA, Km. 62, Hm. 6

TELEF. 21 25 38

TELEX FANC E 65619

OFRECE A SUS CLIENTES Y AMIGOS LA MAS AMPLIA GAMA DE PRODUCTOS ESPECIALES REALIZADOS PARA OBTENER EL MAXIMO PRESTIGIO Y RENTABILIDAD

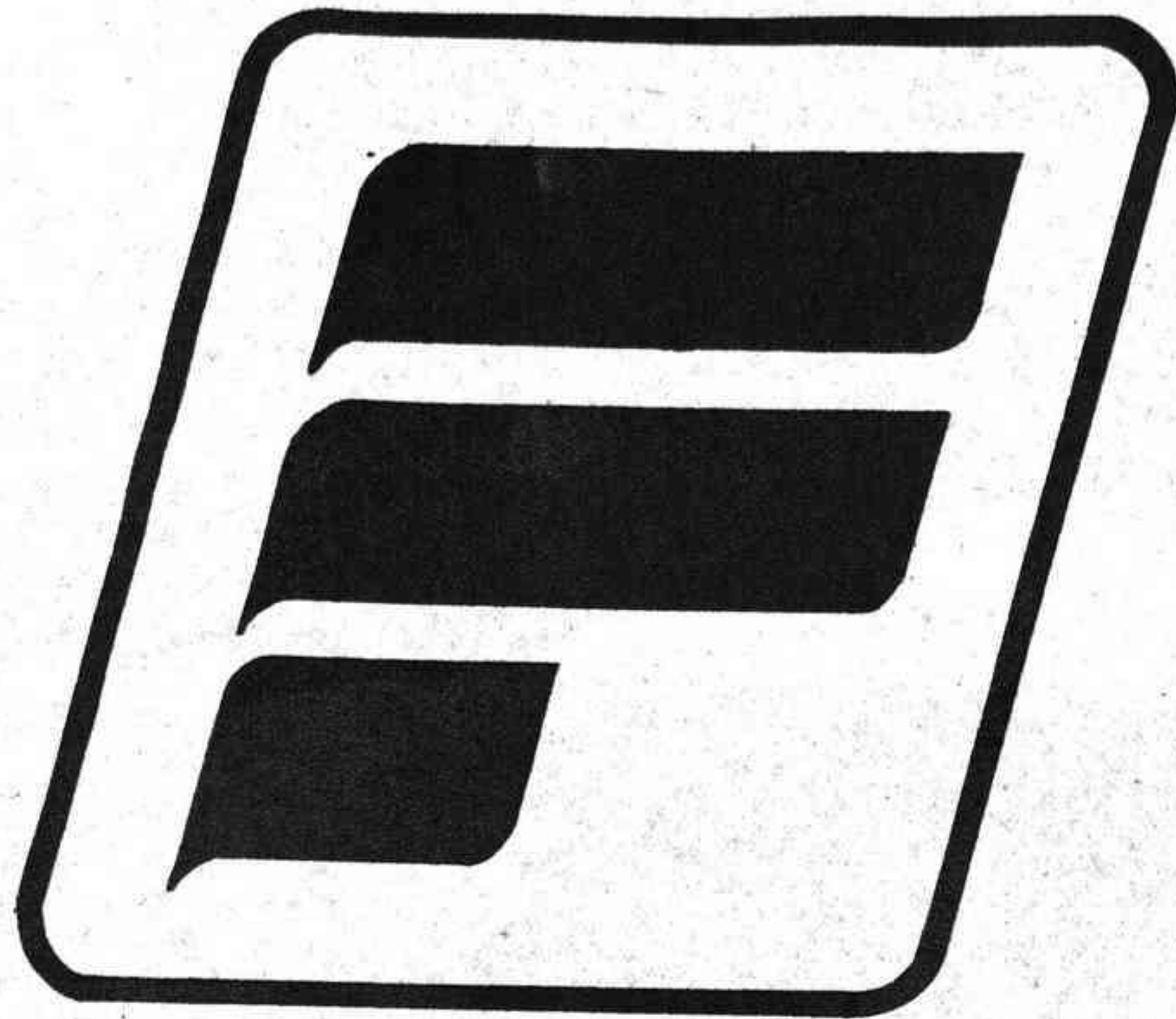

UN GESTO QUE SE REPITE DIARIAMENTE EN LAS MEJORES CERAMICAS

ESMALTES Y COLORES CERAMICOS

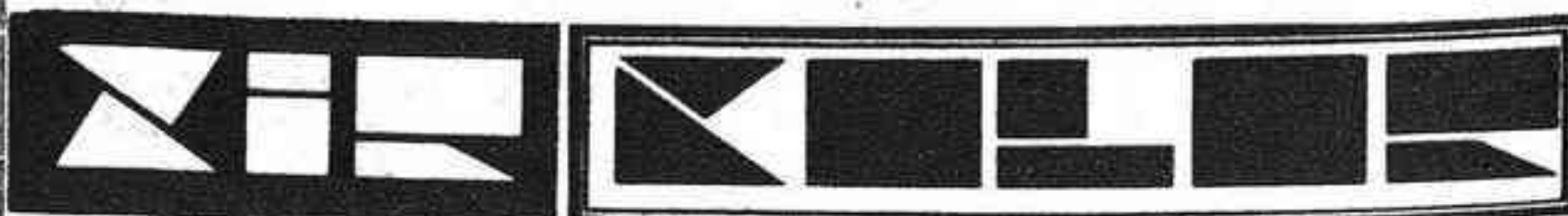

S. A.

FABRICA Y OFICINAS: CTRA. DE ALCORA. Km. 10'400
APARTADO DE CORREOS, 62
TELEF.: 21-71-00 y 21-71-11
CASTELLON

Hasta 1980 se invertirán 14.000 millones de pesetas en la ampliación de la Refinería de PETROMED

Durante el año último se refinaron 3.807.000 toneladas de crudos

DECLARACIONES DE DON ENRIQUE VICEDO MADRONA Y DON HIPOLITO BELTRAN ARMIÑO

El crudo ha sido transportado hasta Castellón por un total de 40 barcos y de los productos obtenidos 2.005.000 Tm. han sido expedidos por oleoducto hacia la Central Térmica y la Factoría de Campsa, 1.511.000 Tm. por medio de 159 barcos y 64.000 Tm. por camiones.

Efectos de las alzas de los crudos

Lógicamente una empresa de estas características debe notar, de manera directa, las alzas continuas del precio de los crudos, pero ¿hasta qué punto?

El precio actual del crudo Arabia Ligero, que es un crudo de referencia, es el 440 por ciento del que tenía en junio de 1973. Esto ha representado a nivel internacional, y por supuesto para nuestra nación, un desequilibrio importante en las balanzas de pagos y un factor básico en las tensiones inflacionistas de estos últimos años.

La reacción en los países con un nivel alto de desarrollo, ha sido una tendencia a la disminución del consumo, cosa que no han podido hacer otros países en pleno desarrollo, y así mismo, en todo el mundo se ha creado una conciencia de búsqueda de nuevas fuentes energéticas, competitivas económicamente, que sustituyan al petróleo en los

ductores de crudo, por lo que se podría acabar en un círculo vicioso de inestabilidad económica mundial, y que podría derivar en grandes consecuencias socio-políticas; por ello es de esperar que países productores y consumidores lleguen a acuerdos razonables en este campo.

De hecho los porcentajes de subida de precios y su frecuencia vienen moderándose últimamente, e incluso empiezan a existir distintos puntos de vista entre los miembros de la OPEP, al considerar algunos países que las tendencias alcistas desmesuradas, no pueden ser beneficiosas a cierto plazo de tiempo ni para ellos mismos.

Aprovechamiento total

—Desde el punto de vista técnico, ¿se aprovecha al máximo el petróleo, como fuente de diversos productos?

—Actualmente en base a los costes, a las estructuras de demanda de productos petrolíferos y a la tecnología disponible, el petróleo está aprovechado al máximo: cíenmos que se obtienen de él productos acabados tan variados como cintas magnetofónicas, casas prefabricadas, embarcaciones, camisas, etc., mueve casi todos los medios de transporte mundiales, es base fundamental para la obtención de fertilizantes y por lo tanto para el desarrollo de la agricultura, y por el momento, es insustituible en la generación de gran parte de la energía que nos es necesari-

del orden de 14.000 millones de pesetas actuales, que se irán gastando hasta 1980, en que estarán todas las nuevas unidades en funcionamiento.

La plantilla actual del centro de trabajo de Castellón (230 hombres) pasará a unos 560 cuando estén en marcha todas las instalaciones. Esto se refiere exclusivamente a personal de plantilla, que dada la alta tecnología empleada ha de ser muy cualificado, pero teniendo en cuenta los efectos de potenciación conocidos, esperamos que los puestos inducidos serán unos 3.000 en el área de La Plana. Este efecto se puede notar por la gran cantidad de talleres, almacenes de repuestos, servicios y comercios en general, que se han montado en la zona en los últimos diez años.

—¿Qué nuevos productos saldrán de la refinería al término de la ampliación?

—Las nuevas instalaciones están destinadas a potenciar los productos más nobles contenidos en el petróleo crudo, esto dará lugar a que la producción de naftas, gasolinas y gases licuables (propano y butano) sean

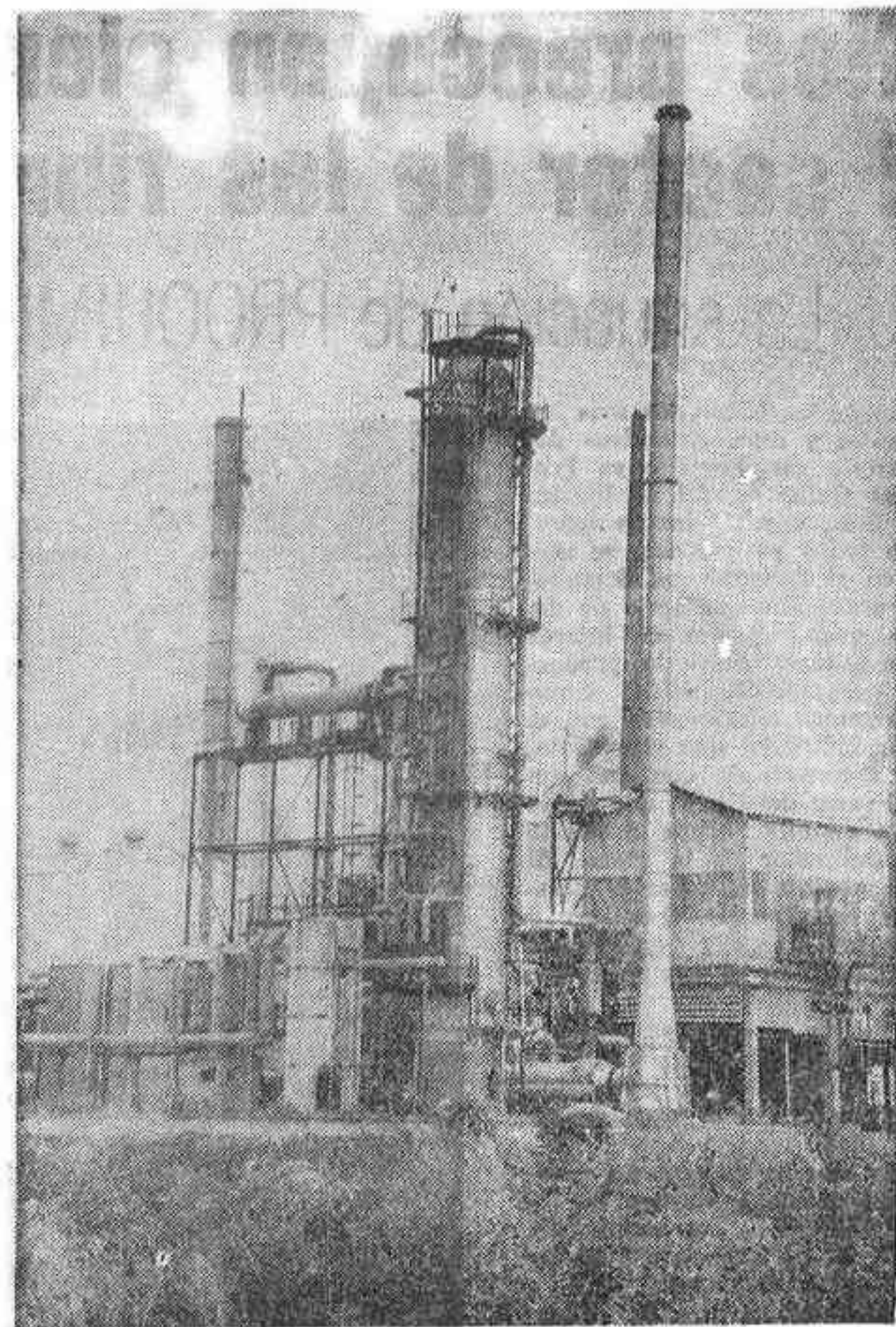

mayores que en la actualidad y con el contenido normal de los crudos, y al mismo tiempo, obtendremos productos tales como el ciclohexano, que es una de las materias primas de la adjunta planta de Caprolactama.

—Finalmente, ¿en qué fase se encuentra el desarrollo de este importante proyecto?

En la actualidad se están terminando las especificaciones de diseño para las compañías de ingeniería españolas que han si-

do seleccionadas y que son: INITEC, TÉCNICAS REUNIDAS, y MCKEE INGENIEROS. El trabajo de ingeniería comenzará en toda su amplitud el próximo mes de abril y las diversas unidades podrán así entrar en funcionamiento a partir del último trimestre de 1978, implicando lógicamente una etapa de fuerte actividad con efectos indirectos muy beneficiosos para la economía de la zona.

J. ENRIQUE MAS (Fotos HEREDIA)



Tanto por su peso específico actual en el sector industrial castellonense, como por los importantes planes de ampliación que actualmente se están proyectando, es necesario que figuren entre las informaciones de este número extraordinario las relativas a Petróleos del Mediterráneo, S.A.

D. Enrique Vicedo Madrona, Doctor Ingeniero Industrial, Subdirector de Planta y don Hipólito Beltrán Armiño, doctor Ingeniero Industrial y adjunto a la dirección del proyecto de ampliación de la refinería, responden a nuestras preguntas.

Comenzamos hablando con el señor Vicedo Madrona, sobre los datos más importantes relativos a la producción durante el pasado ejercicio.

Los principales productos obtenidos han sido 1.892.000 Tm. de fuel oil, 753.000 Tm. de gas oil, 395.000 Tm. de gasolinas extra, super y normal; 368.000 Tm. de Combustible para Reactores y

Keroseno; 209.000 Tm. de Naftas para fábricas de gas, industria petroquímica, fertilizantes, etc., y otras partidas de menor importancia hasta totalizar 3.807.000 Tm. de crudos petrolíferos refinados. De esta cantidad, el 49 por ciento proviene de Arabia Saudita, un 35 por ciento de Irán y Dubai por partes iguales; un 13 por ciento de diversos países africanos y el 3 por ciento restantes del yacimiento marino de Amposta.

Quiero destacar que la cifra de producción ha sido la más alta alcanzada en los 10 años que llevamos operando, ésto se debe al sensible aumento de la demanda nacional sobre años anteriores, consiguiendo satisfacerla gracias al excelente funcionamiento de las unidades que han trabajado muy cerca de la capacidad de diseño de la instalación.

—¿Y a qué mercados se destina esta importante producción?

El 92 por ciento de nuestras ventas se han realizado al mer-



aspectos de generación de energía y calefacción. Consecuentemente se está produciendo un cambio fundamental en el refinado de los crudos, a fin de obtener menos productos energéticos (fuel oil y gas oil de calefacción) y conseguir rendimientos superiores en combustibles de automoción, materia prima para la industria petroquímica, etc.

Ante este panorama de cambio en precios y en estructura de la demanda, las industrias de refinado de petróleo tenemos la necesidad de adecuar los sistemas productivos, con el consiguiente impacto de nueva tecnología, operaciones productivas más sofisticadas, nuevas unidades, aumentos de las plantillas de personal y de su cualificación, y de una forma destacada la utilización de importantes recursos económicos, por una parte para la compra de crudos, y por otra para poder hacer frente a las nuevas inversiones que hoy se requieren.

—En su opinión, podrá soportar la economía internacional el sostenimiento de las alzas que se producen de manera continua y parece que ilimitada?

Es difícil predecir en términos de economía internacional la evolución de este problema, pero es lógico pensar que un alza ilimitada no puede producirse. La elevación del precio de las materias primas supone, a lo largo de todo el proceso industrial, un aumento en los costes de los productos acabados, de los cuales se surten en gran número los pro-

ductores de energía eléctrica para la calidad de vida actual. Sin embargo, por las razones que hemos comentado a lo largo de esta conversación, además de aprovecharlo hay que optimizarlo al máximo, sustituyéndolo en parte como fuente energética y utilizándolo para otros usos, en los cuales hoy por hoy no puede eliminarse.

Es por ello que PETROMED además de aumentar su capacidad de procesamiento de crudo hasta ocho millones de toneladas métricas anuales, incluirá una estructura productiva más ligera y una diversificación de productos, no sólo aquí en la planta de Castellón, sino formando parte con otras sociedades en la construcción de una importante compañía petroquímica en Huelva.

Fuertes inversiones en planes de ampliación

Finalmente abordamos un tema de extraordinario interés en los momentos actuales y en relación con la Refinería: sus planes de ampliación. Para hablar de ellos dialogamos con el señor Beltrán Armiño, que como ya hemos señalado al comienzo de este reportaje, es el adjunto a la dirección del proyecto.

—¿Puede ofrecernos datos sobre la inversión que se piensa efectuar y puestos de trabajo que se crearán?

Los planes aprobados por nuestra Compañía prevén un coste

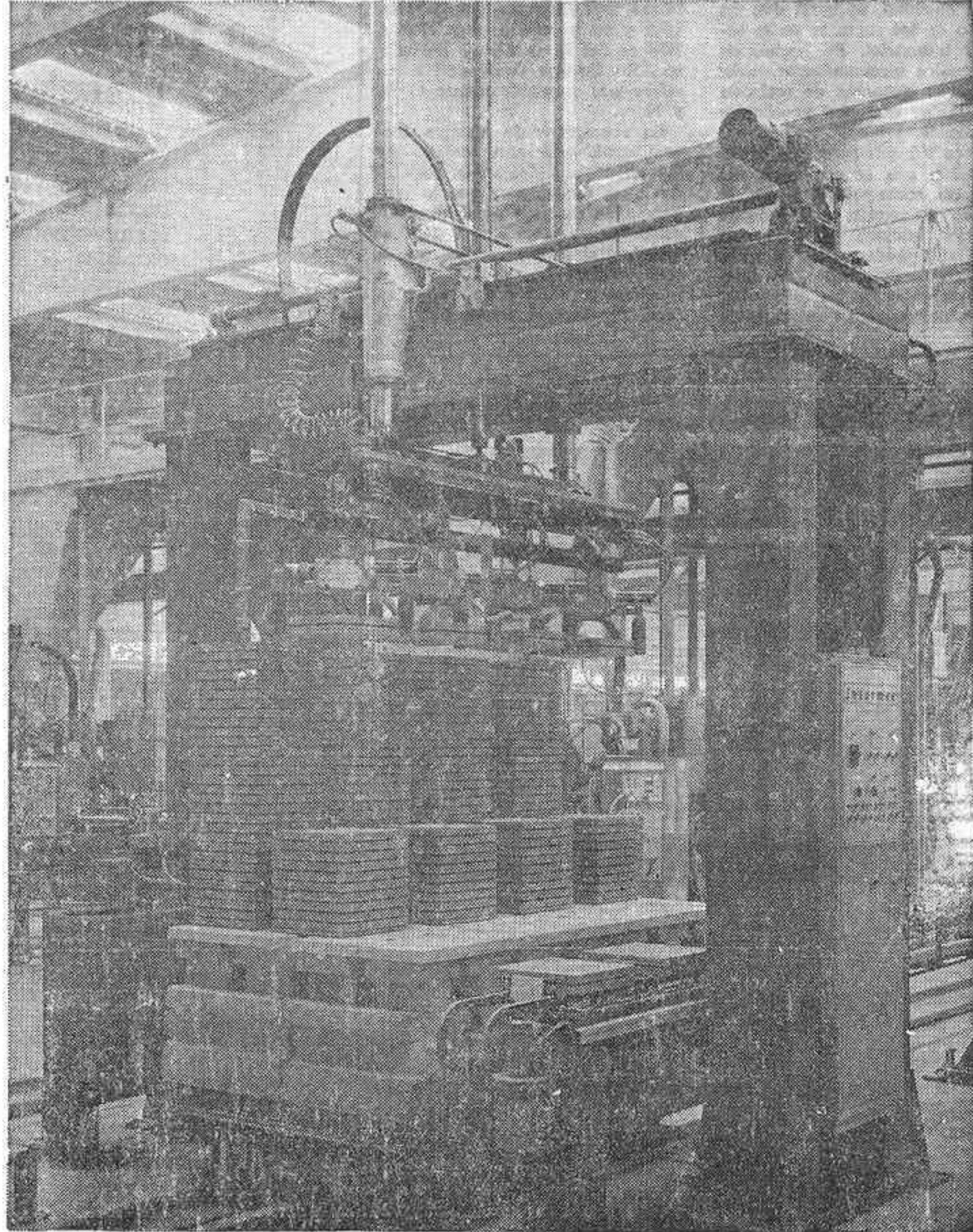

I. M. A.

Industria Mecánica Azulejera, S. L.

Teléfono (964) 521250 Apartado 58 - Dirección Telefónica: IMA
Camino de la Traviesa, s/n (Partida Madruga) - VILLARREAL (Castellón de la Plana)

+ en MENOS espacio con EL ANGULAR RANURADO

CONTRA DEXION

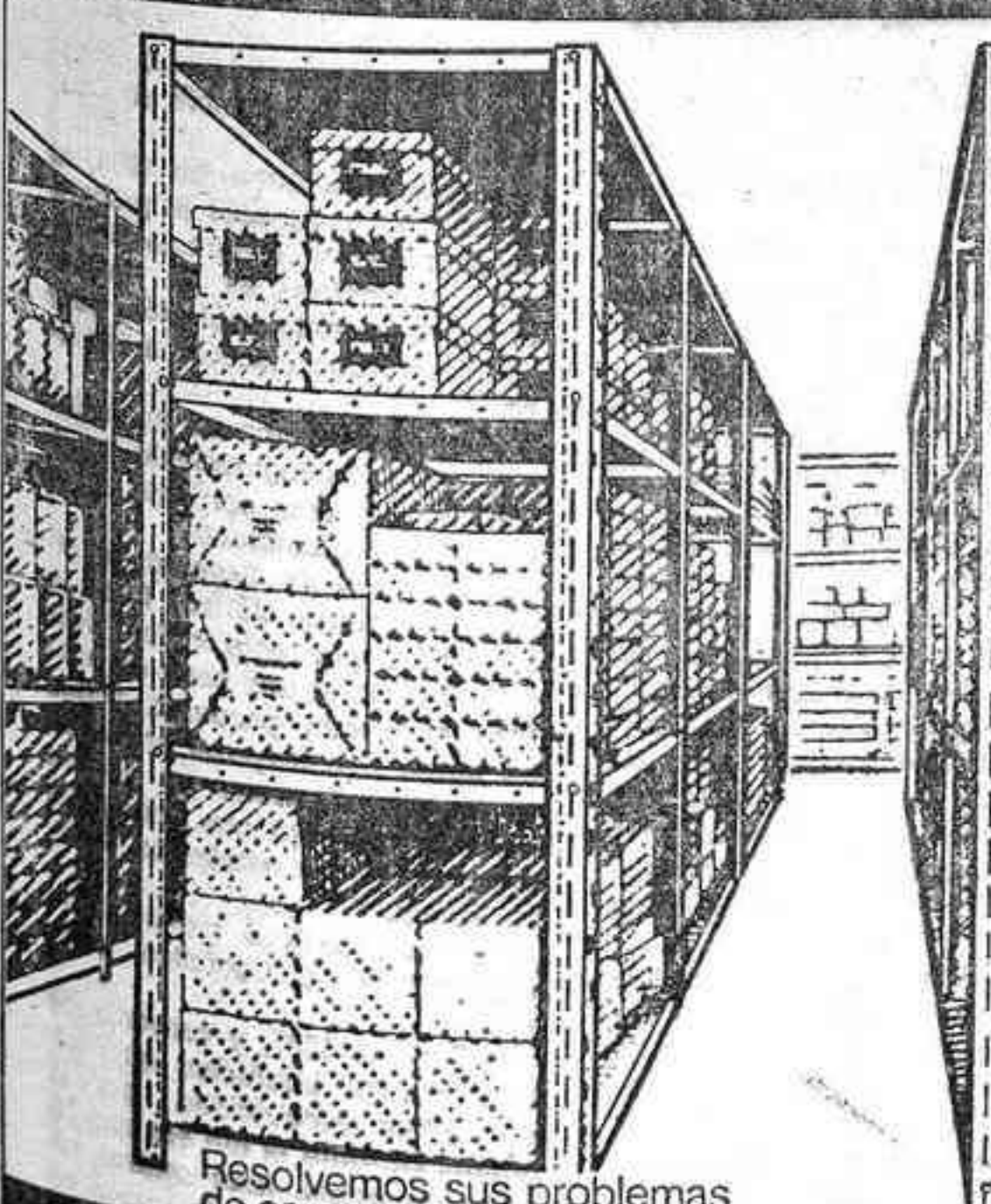

Resolvemos sus problemas de cargas paletizadas

J. LLANSOLA, S. A.

Rda. Mijares, 36 y 38 - Tel. 2164 33
CASTELLÓN

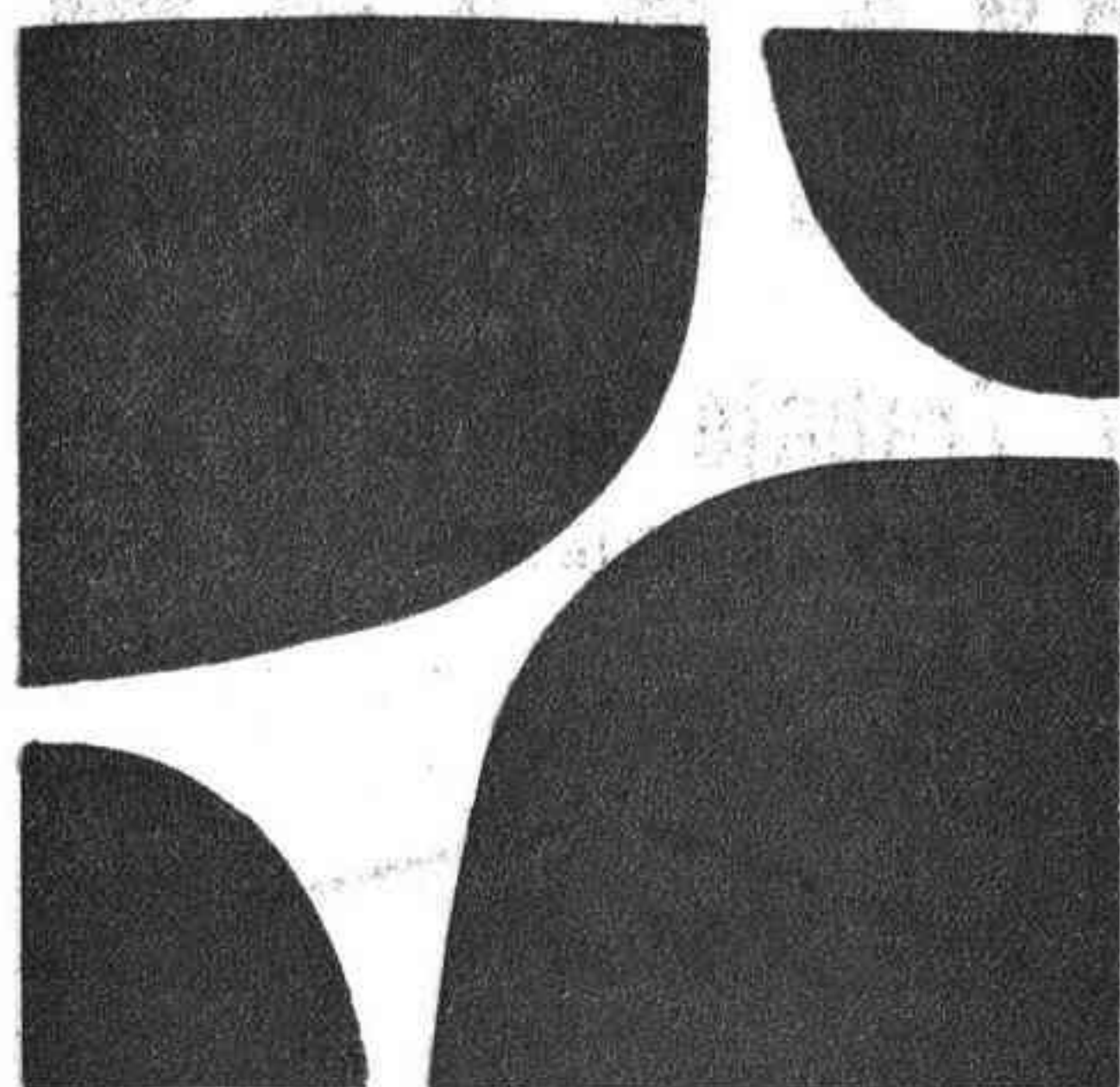

petromed

**La refinería del Reino de Valencia:
Energía al servicio del país.**

CAPACIDAD DE REFINO ACTUAL: 4 MILLONES DE TONELADAS/AÑO
AMPLIACION AUTORIZADA: 4 MILLONES DE TONELADAS/AÑO ADICIONALES

Castellón de la Plana



PETROLEOS DEL MEDITERRANEO, S.A.

**En su planta de Castellón de la Plana, Proquimed
produce caprolactama, materia base
para la fabricación de fibras sintéticas.**

CAPACIDAD DE PRODUCCION: CAPROLACTAMA 25.000 TONELADAS AÑO
SULFATO AMONICO 120.000 TONELADAS AÑO

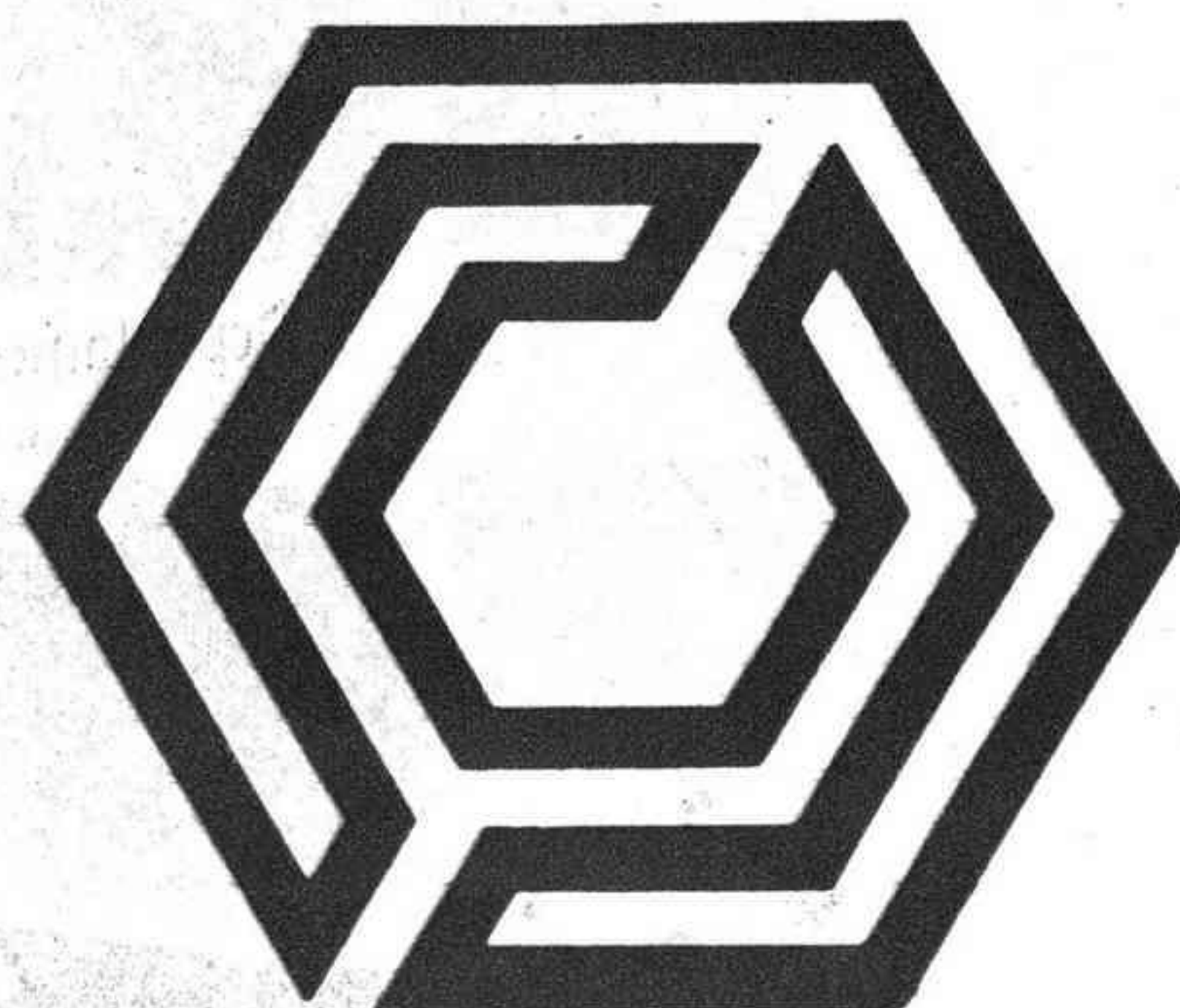

proquimed

PRODUCTOS QUIMICOS DEL MEDITERRANEO, S.A.



MUTUA DE AZULEJEROS

Mutua Patronal de Accidentes del Trabajo n.º 242
Av. José Antonio - Tel. 600400 - ONDA



Mutua Azulejera de Seguros

Avda. José Antonio .107

Tel. 60 04 00

ONDA



SEGUROS CUYA ACTIVIDAD TIENE AUTORIZADOS:

Ramo de Incendios



Ramo de Accidentes Individuales
Seguro de Ocupantes de
Vehículos a motor



Ramo de Responsabilidad Civil
del Automóvil

Seguro Obligatorio
Seguro Voluntario
Seguro de Defensa Criminal,
Fianza y Reclamacion de Daños



Ramo de Responsabilidad Civil General



PÓLICLINICA Y

CENTRO DE REHABILITACION

Mutua de Azulejeros

Mutua Patronal de Accidentes de Trabajo
Avda. José Antonio, 107 - Tel. 60 04 00

ONDA

CASTELLON PRESENTA UNA DINAMICA DE CRECIMIENTO INDUSTRIAL ORDENADA Y CON INDICES SOSTENIDOS

EVOLUCION CRECIENTE DEL RITMO DE INVERSIONES HASTA 1975

Del completo estudio 'La economía de Castellón', confeccionado por la Sociedad de Investigación Económica...

El sector industrial generó en 1974 en la provincia de Castellón productos cuyas ventas alcanzaron un volumen de 63.849 millones de pesetas.

específicos de los sectores industriales relevantes de Castellón.

Materiales de construcción

La industria castellanense empleó en 1974 a 60.425 personas, es decir, el 36,6% de la población ocupada de la provincia.

Este sector es el segundo en la provincia en cuanto a Valor Total de la Producción y en cuanto a Valor Añadido Bruto.

La estructura dimensional de las empresas industriales de Castellón es cualitativamente similar a la del conjunto nacional.

El ritmo de inversiones y la creación de puestos de trabajo, ha experimentado en la presente década una evolución conjuntamente creciente hasta 1975 en que la crisis económica que atraviesa el país ha producido su impacto en esta tendencia.

Podemos analizar la especialización industrial de Castellón

rámico y de nuestros suministradores de tecnología, tanto para el sector en sí como para su industria auxiliar.

la competencia en el extranjero desde una posición más fortalecida.

Industria Química

El sector químico es el primero en la provincia de Castellón en cuanto a Valor Total de Producción y Valor Añadido Bruto.

La problemática de la industria química castellanense es eminentemente estructural y reside en la escasa integración íntima de sus escalones productivos aunque existen interrelaciones notables con otros sectores (agricultura, azulejos, etc.).

En efecto, las enormes capacidades unitarias que suelen caracterizar a las plantas de productos químicos básicos imponen la consideración de mercados con ámbito más extendido y general que el provincial o regional.

El aprovisionamiento de materias primas y demás inputs plantea también no pocos problemas a buen número de firmas de la provincia.

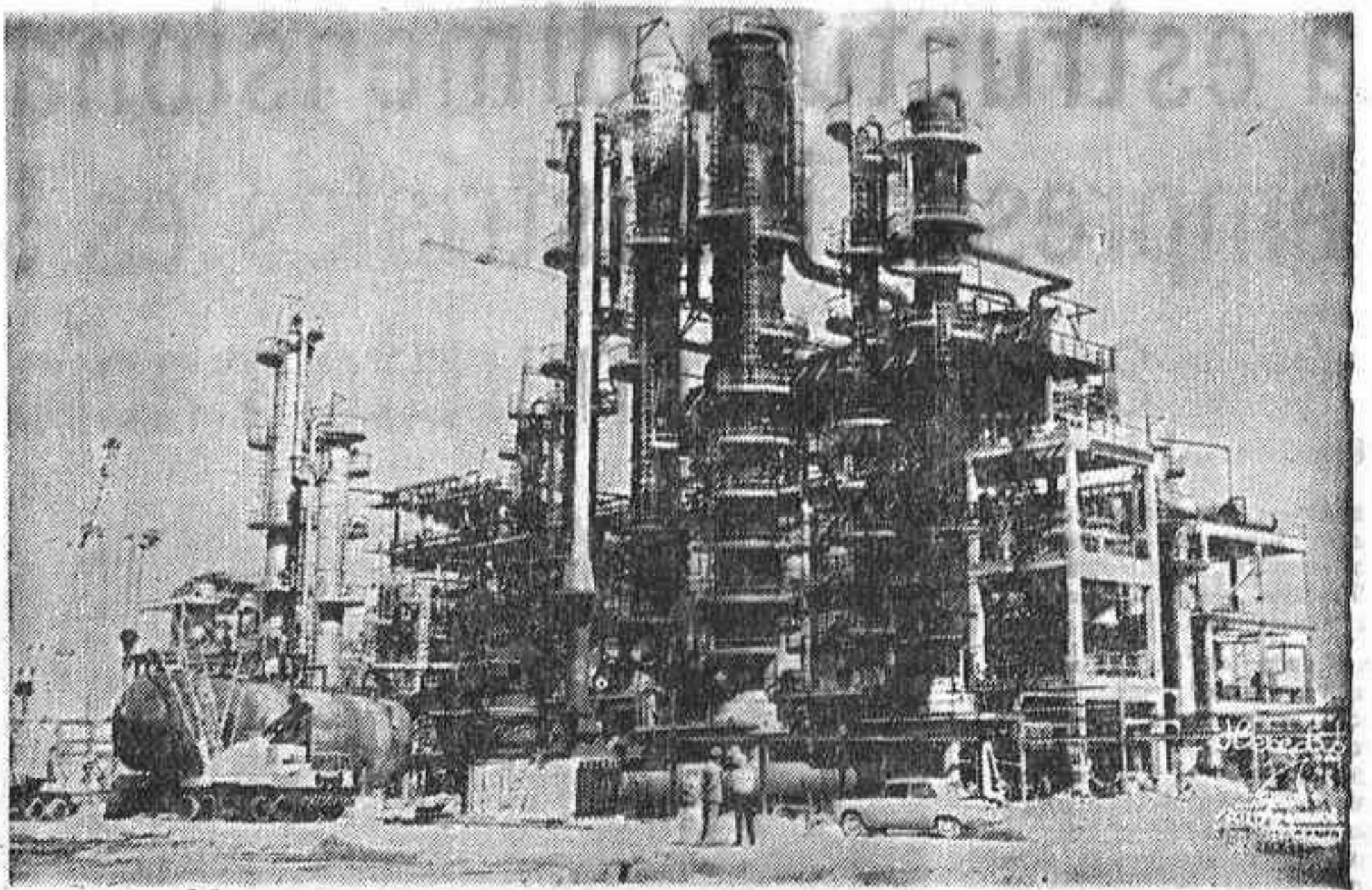

EL SECTOR CERAMICO PARTICIPA EN CASI EL 19 POR CIENTO EN EL VALOR DE LA PRODUCCION INDUSTRIAL CASTELLONENSE

partir de estos. Respecto de estos últimos el problema es que las decisiones sean probablemente externas a la provincia, incontroladas que pueden ser amortiguado mediante la emisión de disposiciones y la toma de medidas que creen un panorama atractivo a la implantación.

da a cabo en establecimientos con una dimensión mínima.

Calzado

La fabricación de calzado es una de las actividades industriales de mayor tradición y arraigo en la provincia.

Exceptuados unos pocos establecimientos, el sector presenta una estructura dimensional deficiente que lo hace especialmente sensible a situaciones coyunturales desfavorables caracterizadas por debilidad de la demanda.

También en el sentido de reducir costos de fabricación, el principal obstáculo que se registra es el de la considerable incidencia de la mano de obra. Su productividad es catalogada en ocasiones como escasa y las cargas sociales que conlleva gravitan pesadamente sobre la actividad.

Finalmente resulta preciso señalar que aunque parecen predominar las empresas de dimensión reducida, el sector de fa-

preciar, stocks de productos de una temporada para otra.

El resultado es la exigencia que la industria tiene de cambiar sus ritmos de actividad de acuerdo con las referidas alternancias de la demanda, cuando sus políticas comerciales y de stocks se hallan al límite de posibilidad. Pero la producción con costes competitivos exige niveles elevados de actividad, esto es, la plena utilización del capital y mano de obra de que la empresa dispone.

Las dos ideas dadas en el párrafo anterior constituyen la antítesis-fuente de la mayor parte de los problemas de la industria textil y de la confección en la provincia.

Cabe citar además los inconvenientes derivados de la inadecuada estructura dimensional de la actividad, seguramente mantenida por la resistencia que opone al cambio la enorme capacidad de adaptación que la pequeña empresa posee ante las evoluciones coyunturales.

Por otra parte los intentos de las firmas de entidad para amortizar en lo posible los efectos nocivos de la rigidez laboral que llevan indetectiblemente a situaciones de falta de mano de obra cuando la demanda es fuerte.

La fase baja de la coyuntura, cuando la debilidad de la demanda es el rasgo más destacable, desemboca muy frecuentemente en dificultades de tesorería. Las empresas han de soportar entonces la pesada carga financiera que supone un aprovechamiento parcial de los factores de producción junto con drenajes extra de liquidez procedentes de los excesivos niveles de stock de productos terminados.

Alimentación y bebidas

Se trata de actividades cuya presencia en la zona desde hace bastantes años permite hablar de tradición y que, por otra parte, poseen un peso específico medio en el contexto industrial de la provincia.

Los procesos tecnológicos que las industrias del sector incorporan no presentan en líneas generales grados elevados de complejidad por lo que su problemática suele girar en torno a factores de mercado, principalmente, y a aspectos financieros de la explotación.

El mercado de productos terminados registra una serie de circunstancias —algunas de ellas

(Pasa a la siguiente)

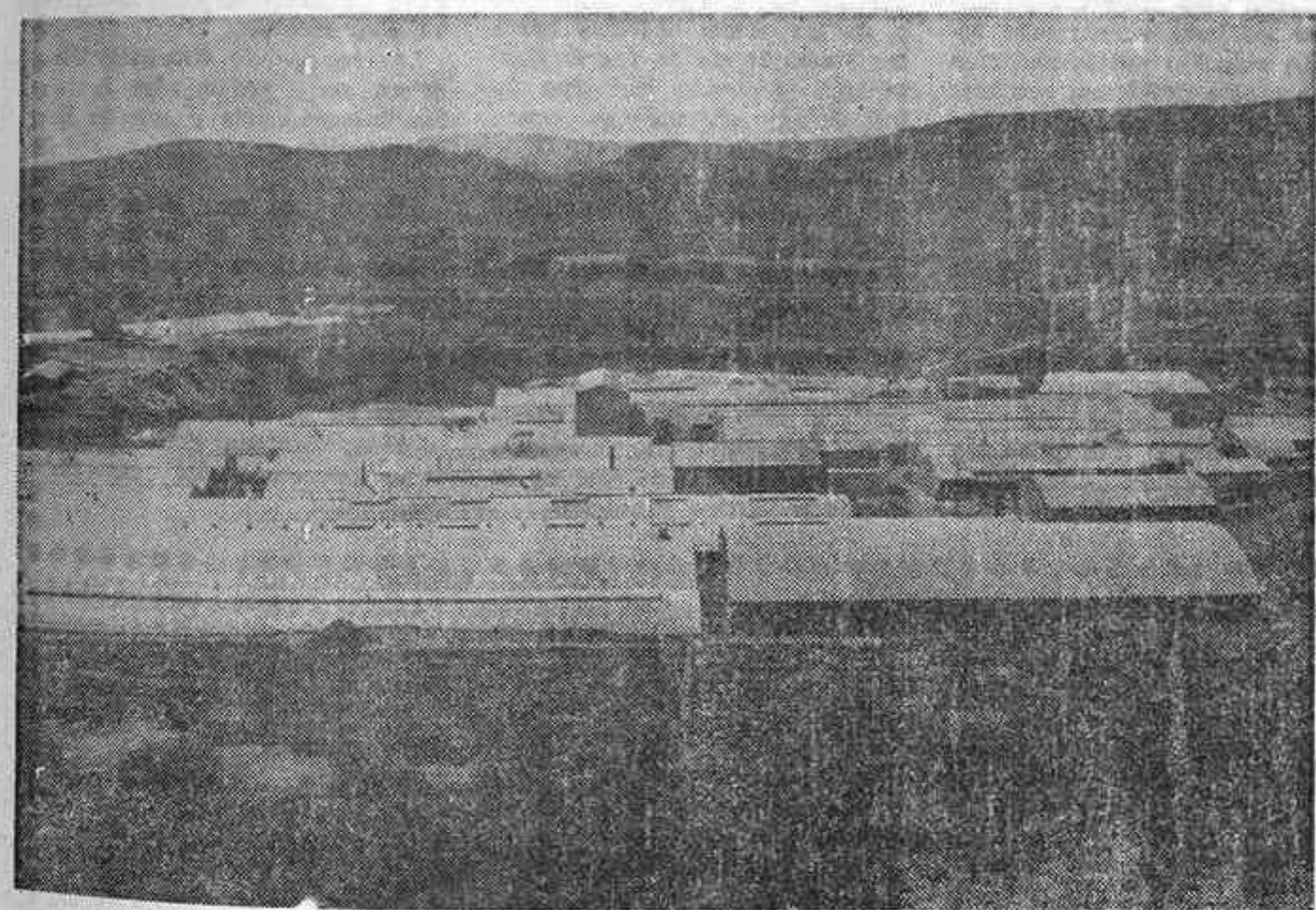

El 24 por ciento de la producción de la industria se genera en el sector químico

Esta especialización tiene una doble vertiente: —En cuanto a localización territorial.

La localización de la industria castellanense se concentra en una zona que gravita alrededor de la capital de la provincia, formada por El Grao, Almazora, Buriama, Villarreal, Bech, Ondada, Acora y Villafamés, que se prolonga a lo largo de la autopista del Mediterráneo en dirección sur, a través de Nules y Vall d'Uxó. Existe una concentración industrial bicultural en Vinaroz-Benicarló dos núcleos aislados de menos importancia que las anteriores en Segorbe y Villarreal del Cid.

La especialización por actividades de la industria provincial está polarizada hacia los sectores Químico y Cerámico. Aproximadamente el 24% de la producción industrial de la provincia se genera en el sector Químico a través de las actividades de: —Refino del petróleo.

—Fertilizantes. —Agroquímica. —Colorantes y barnices cerámicos.

El sector Cerámico participa en casi el 19% en el valor de la producción industrial de la provincia. La actividad predominante en este sector es la fabricación de Azulejos. En ella es Castellón la provincia puntera de la producción nacional de Azulejos. Se va a proceder a continuación a un análisis específico de la situación actual y problemas

Independientemente de los imperativos tecnológicos o de otro tipo actuando sobre la producción de azulejo y pavimento cerámico, las empresas han de enfrentarse a priori con una circunstancia desfavorable cual es tener como único destino de sus fabricados la industria de la construcción. Los altibajos que periódicamente sufre el nivel de actividad de este último sector se transmiten automáticamente a sus actores proveedores sin apenas amortiguación por la estrecha ligazón existente entre unos y otros.

La considerable porción que de su producto total exporta la industria azulejera de la provincia presenta la ventaja de ampliar la escala de mercado potencial de la referida industria con los aspectos positivos que ello supone. Pero paralelamente, se registra una situación de dependencia de ese mercado exterior. En él la competencia es extremadamente dura, circunstancia que se resuelve en guerra de precios cuando la coyuntura debilita excesivamente la demanda. Si bien el aludido fenómeno de la guerra de precios no es exclusivo del mercado exterior es en éste donde adquiere su mayor gravedad por la situación de desventaja —menor escala de producción, menor potencialidad financiera, etc.— del fabricante nacional frente al extranjero.

Existe además un peligro potencial que si bien no se ha materializado todavía, reside en el hecho de la misma nacionalidad de nuestros principales competidores en el mercado internacional del azulejo y pavimento ce-

lugar el conocido tema del combustible para los hornos. La estrecha relación existente entre la calidad del producto final y la pureza de los gases de combustión hace conveniente la utilización de combustible homogéneo y libre de impurezas. En este sentido se halla fuera de toda duda la superioridad del combustible gaseoso sobre el fuel-oil utilizado.

La creación de una red de distribución de combustible gaseoso haría ganar en calidad y en precio al azulejo castellanense y mejorar por tanto su competitividad en los mercados extranjeros.

De igual manera, persiguiendo en todo momento el objetivo de la calidad como poderoso factor de introducción en los mercados exteriores, se hace absolutamente necesario un atento control de calidad en todas las fases de producción. Atendidas algunas de estas fases merced a la creación de laboratorios, ya particulares ya de índole empresarial, se sigue echando en falta un control más estrecho de las arcillas incorporadas al proceso de fabricación.

En resumen, la actividad de fabricación de azulejos y pavimentos cerámicos está ampliamente desarrollada en la provincia y no habiendo agotado todas sus posibilidades técnicas y estéticas, presenta un futuro nada dudoso. De cualquier forma, la resolución de los problemas comentados anteriormente no sólo asegurará el extenso mercado potencial que representa la vivienda aún por construir en el país sino que también permitirá

La industria absorbe cerca del 40 por 100 del censo laboral

ta, su desarrollo y la superación paralela de los problemas inherentes al mismo habría de realizarse atendiendo a tres implicaciones: configuración del resto de los centros químicos del país, posibilidades demográficas e infraestructurales de la provincia y efecto multiplicador de los tipos específicos de industria instalados.

Acompañando al importante crecimiento de la industria cerámica durante los últimos años se ha desarrollado paralelamente la industria de esmaltes, barnices y colorantes cerámicos. Los problemas que este tipo de actividad tiene planteados se pueden reducir a dos íntimamente relacionados entre sí: incorporación de bienes de equipo y preparación tecnológica. En este sentido se detecta una dependencia tecnológica del extranjero, que, si bien resuelve problemas a corto plazo, a medio y largo plazo comprometerá el desarrollo de esta actividad específica y por rebote frenará la del sector azulejero.

No es que el problema del desarrollo de una tecnología nacional afecte únicamente a esta reducida parcela de la industria química provincial. Se trata de una cuestión que afecta con caracteres de generalidad a toda la industria química. Lo que ocurre es que el proceso de endogenización sería menos penoso en esta actividad en particular que en la mayoría de las restantes. Razón de más para intentar una evolución hacia la autarquía tecnológica.

Por lo que a industria agroquímica respecta, su desarrollo está apoyado en la considerable entidad del sector agrícola provincial, tanto desde el punto de vista de los productos agrarios, para materia prima como desde el que contempla al campo como punto de destino de herbicidas, abonos y similares. La personalidad propia de este subsector estriba, según se ha señalado en su íntima conexión con el campo. Por consiguiente, las posibilidades de expansión del mismo se hallan sujetas para muchas de sus industrias a la evolución del sector primario provincial, lo que supone que, si bien su supervivencia está asegurada en condiciones normales, el crecimiento y desarrollo sea probablemente de pequeña entidad en el contexto general de la industria química.

En resumen, tiene la industria química de la provincia un brillante futuro en el campo de fabricación de productos auxiliares de la industria azulejera o de productos básicos y elaborados a

traviesa una de estas situaciones y la mayoría de los establecimientos del sector, ante la debilidad financiera y comercial sólo pueden oponer la elasticidad derivada de su carácter de ámbito familiar o, en todo caso, reducido.

Problema subsidiario que agrava la debilidad de demanda comentada y que frecuentemente constituye un freno a la expansión de la actividad es la cerrada competencia en los mercados nacionales y extranjeros. El progresivo endurecimiento de estos últimos plantea serias interrogantes al futuro de los grandes establecimientos. Estas y otras circunstancias aconsejan la realización de planteamientos colectivos de política comercial con ámbitos regional o nacional.

El aprovisionamiento de materias primas lo realizan las empresas de calzado de la provincia de una gran variedad de regiones y países. La ausencia de suministradores provinciales de inputs tales como cueros, cauchos e hilados plantea dificultades de abastecimiento en épocas de demanda firme e impide una integración más interna de la propia fabricación de calzado y de la de elementos auxiliares de presentación. La realización del mayor número posible de tareas por parte de la misma empresa lleva aparejadas reducciones considerables de costes pero esta integración sólo puede ser lleva-

bricación de calzado se caracteriza en la provincia por un elevado grado de concentración industrial. Indudablemente, los derroteros de expansión del mismo han de estar marcados por la actuación de la empresa más importante de la provincia y del país, puesto que su producción supera el 80% del global del sector provincial.

Textil y Confección

La problemática planteadas ante las empresas del sector en la provincia de Castellón no difiere apreciablemente de la que aqueja a este mismo tipo de actividad en otras zonas del país. Dicha problemática que nace en condiciones absolutamente estándar en el sector, pasa a comentararse a continuación.

La demanda de los productos puestos en mercado por estas industrias sufre oscilaciones de considerable amplitud cuyo origen estriba en dos circunstancias principalmente. La primera de ellas es la acusada sensibilidad de los potenciales demandantes ante el ciclo económico. Tanto ritmo de ventas como cartera de pedidos cambian completamente su panorama según se halle la economía en las fases activa o depresiva del ciclo.

Por otra parte siempre influye el factor de la moda en cuanto que es capaz de bloquear o, de-

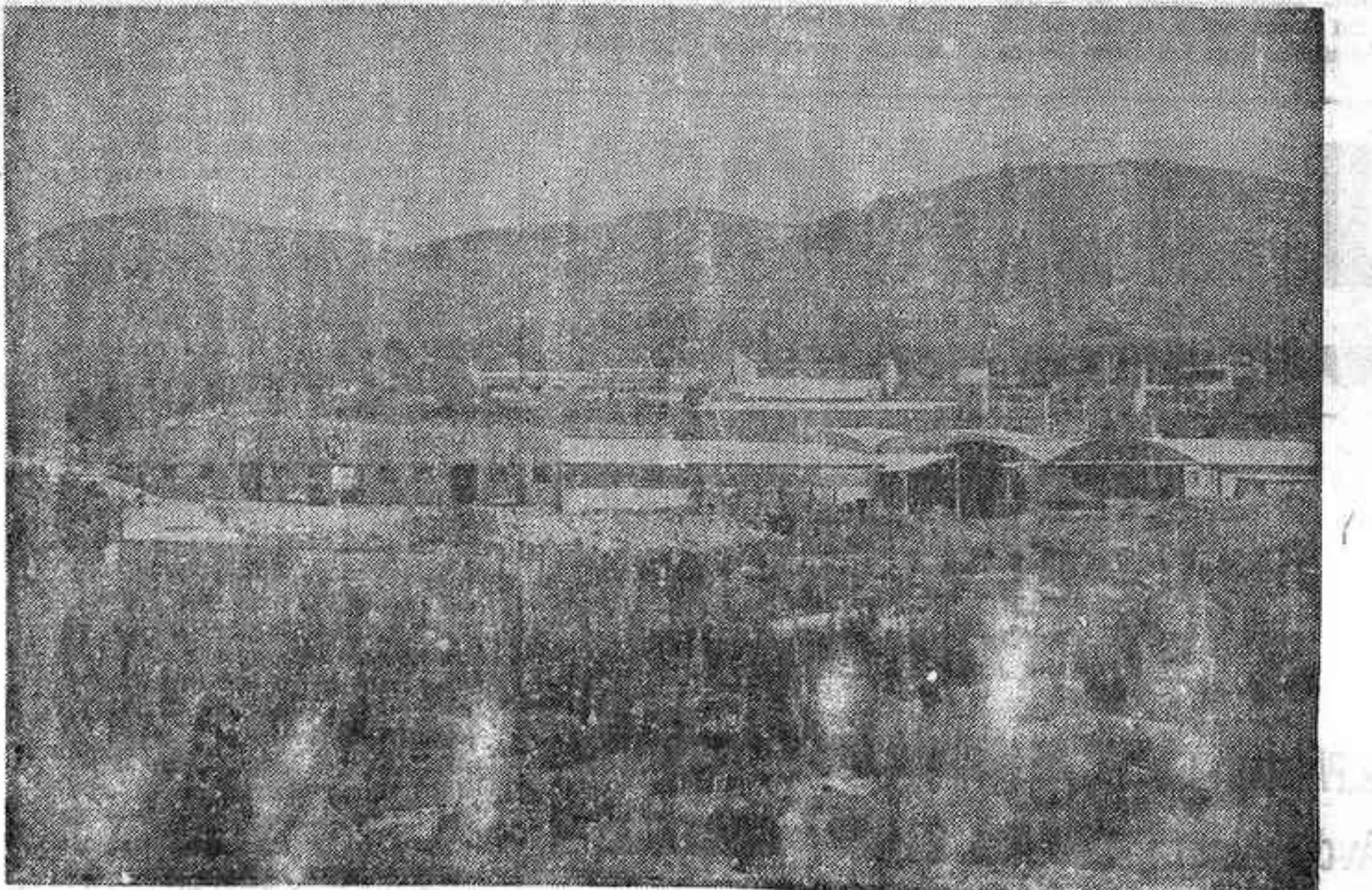

La estructura dimensional de las empresas industriales es similar a la del conjunto nacional

(Viene de la anterior)

Inevitables— que inciden negativamente sobre la marcha del sector y cuyas características e implicaciones pasan a comentarse a continuación.

La dependencia de un mercado exterior en lo que a necesidad de colocar parte de la producción se refiere introduce un factor de distorsión fundamental por cuanto al nivel de actividad pasa a depender parcialmente de las circunstancias económicas y extraeconómicas atravesadas por los clientes exteriores de los fabricantes de la provincia. No obstante lo anterior, las posibilidades que la exportación abre a las industrias de la provincia durante las épocas de demanda exterior firme compensa al menos los inconvenientes comentados. En este orden de ideas la única forma de amortiguar las oscilaciones en la demanda exterior es la especialización en aquellos productos en los que exista ventaja comparativa de la industria provincial sobre la extranjera ya fuere por calidad de las materias primas, la presentación, el precio o bien, simplemente, por tratarse de productos diferentes.

La estacionalidad del consumo de algunos productos de la industria de alimentación y bebidas es otra circunstancia inevitable pero, como la anterior, amortiguable mediante el desarrollo y acentuación de las cualidades diferenciales que inegablemente adornan a los citados productos. Tanto la dependencia exterior como la estacionalidad del consumo hacen desembocar al sector con bastante frecuencia en situaciones de falta de mano de obra —no calificada generalmente—, de falta de materias primas —recientemente hojalata— o de agobio en las tesorerías.

La problemática analizada con carácter de generalidad para el conjunto de los establecimientos del sector resulta atenuada o acentuada a través de la concurrencia en un sentido o en otro del factor dimensión de la explotación. El subsector más favorecido en lo que a tamaño adecuado de sus unidades de producción se refiere es el de «Con-

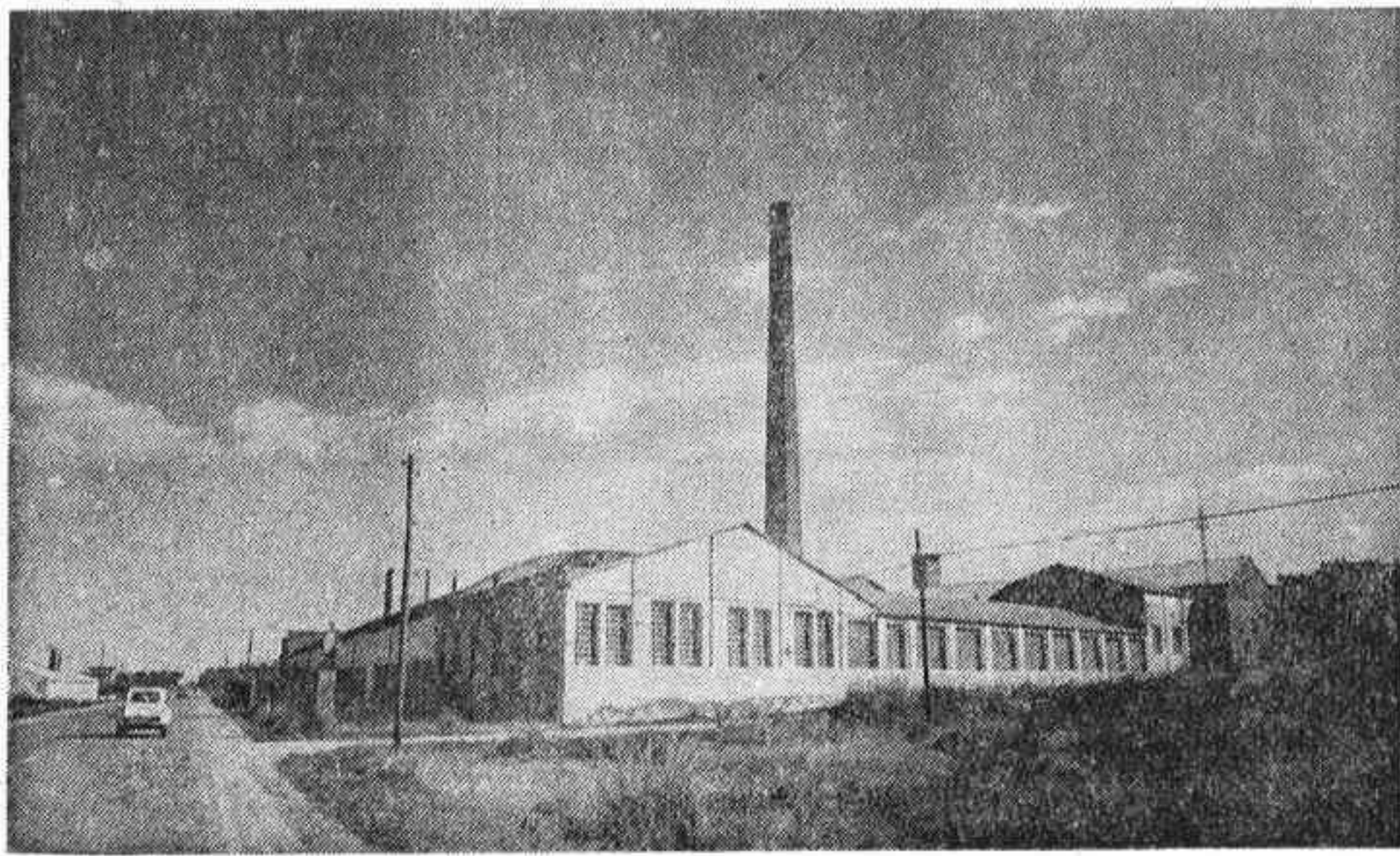

característicos de origen natural o coyuntural que estas operaciones comerciales comportan.

Por lo que a la industria provincial de segunda transformación de la madera respecta, la actividad principal es la de fabricación de muebles, seguida a bastante distancia por la de carpintería.

La industria del mueble ha partido de cero, hace pocos años y ha alcanzado un alto nivel. Antes del año 60 sólo existían unos pocos ebantitas. Su desarrollo ha sido espectacular.

La estructura dimensional de esta última actividad es completamente inadecuada. Gran parte de los establecimientos cuentan con un sólo operario y en general la organización y el equipamiento de los mismos deja mucho que desear. Por otra parte, la circunstancia de poseer un mercado único donde colocar sus productos (la industria de la construcción), hace sufrir a estos establecimientos las alternativas del ritmo de actividad de aquélla. Y esta problemática se agrava por la falta de planificación y de potencialidad financiera subsecuentes a las deficiencias de

si se exceptúa la explotación de canteras. El ritmo de actividad en las mismas y las perspectivas futuras de su desarrollo están fuertemente ligadas a la evolución de los sectores de Construcción y Obras Públicas y Azulejo principalmente por lo que, una vez superadas las dificultades por la actual coyuntura, su futuro aparece ciertamente prometedor.

La factoría de Sagunto consume unas 300 Tm. por día de caliza procedente de Castellón.

Con la entrada en vigor de la Ley de Minas de 1973 las nuevas solicitudes de Permiso de Investigación y Exploración superaron las 100. Las primeras se orientan a la Investigación de arcillas y yesos y las segundas a la Exploración de hierro y carbón.

En relación a las actividades de obtención de hidrocarburos se mantiene el ritmo de explotación en el único pozo actualmente en funcionamiento. La importancia de los hidrocarburos para el crecimiento de un hipotético sector petroquímico provincial podría conferir gran nivel de actividad al sector en caso de que los trabajos realizados en los di-

La problemática de los establecimientos encuadrados en estos sectores procede de su generalmente pequeña dimensión y se concreta en aspectos tales como escasa diversificación de sus actividades, pequeña cuota de mercado cubierto y debilidad financiera, circunstancia ésta que cobra especial importancia cuando el poder adquisitivo de los potenciales demandantes no es, como ocurre con alguna frecuencia, elevado.

Problema derivado de la pequeña entidad de estas actividades en la provincia es la falta de tradición en amplias zonas de la misma con la consecuente escasez de mano de obra especializada. La referida circunstancia se hace sentir con mayor intensidad en la fabricación de productos metálicos y maquinaria.

En cualquier caso, no parece probable a corto plazo una revitalización importante de alguno de los sectores menores de la provincia a partir de los establecimientos con que actualmente se cuenta. La iniciación en gran escala de alguna de estas actividades requeriría una decisión que superaría probablemente el ámbito provincial y alcanzaría las esferas políticas o de alguna firma de ámbito nacional.

El suelo industrial en Castellón

Consideraciones del Colegio de Ingenieros Industriales sobre el proyecto de Plan General de Ordenación de la ciudad

DURANTE el pasado verano el Ayuntamiento de Castellón sometió a la consideración de una serie de organismos y entidades públicas, el proyecto de Plan General de Ordenación de la ciudad, para que se informase respecto a los aspectos positivos y negativos que se apreciaran.

Lógicamente, uno de los temas de mayor interés en el momento de ordenar racional y concienzudamente, el futuro desarrollo de nuestra ciudad y su término municipal, es el de la ubicación de las zonas de uso industrial, con el fin de evitar la actual situación de carencia y dispersión.

A la vista de lo que se proyectaba hacer, la Delegación en Castellón del Colegio de Ingenieros Industriales elaboró un informe que, en sus aspectos más importantes, continúa siendo de total validez ahora, que, en fechas muy recientes, el Ayuntamiento tomó el acuerdo de encargar el estudio y redacción de ese Plan General de Ordenación a una empresa especializada.

En síntesis bastante amplia, reproducimos a continuación el contenido del citado informe:

En primer lugar, consideramos que un Plan de Ordenación con los necesarios retoques originados en estos informes, es de urgente aprobación para el municipio de Castellón. Refiriéndonos en concreto al suelo industrial disponible actualmente, se advierte su carencia total. La solución provisional que se da a este problema, acudiéndose a la incineración de zonas de Tolerancia Industrial en las Ordenanzas del año 1973, ha producido una real aglomeración de industrias en los accesos a la ciudad, produciendo por una parte un deterioro del aspecto urbanístico de los mismos y por otro una enorme dificultad para la instalación de industrias.

A continuación indicamos los principales puntos observados en el plan presentado, que son

a nuestro juicio susceptibles de mejora, y sus posibles soluciones.

Zonas de acceso. Consideramos una contradicción entre su definición de suelo no urbanizable y la de Industrias y viviendas. El mantener el actual estado inconcreto de estas zonas, sólo puede agravar de forma muy aguda el problema de las vías de comunicación y el planeamiento urbanístico de la ciudad.

Creemos que se debe:

— Limitar en los accesos las zonas de tolerancia, impidiendo la proliferación de industrias en áreas actualmente casi vírgenes.

— Plantear unas zonas de tolerancia bien definidas, limitadas y atravesadas por vías reales y amplias.

— Definir concretamente la tolerancia y los criterios de instalación de Industrias.

Respecto a la zona industrial «Estepar» se considera que la actual delimitación es poco viable, debido a la gran elevación del coste del terreno de las 2 cuerdas más próximas a la carretera nacional 30.

Creemos que se debe:

— Trasladar la superficie de esas cuerdas a la otra parte de la autopista, manteniendo una zona libre a cada lado de la autopista, que constituya zona de influencia del Ministerio de Obras Públicas.

— Definir concretamente la utilización de las 2 cuerdas liberadas del Polígono Industrial y de las zonas situadas entre las 2 vías de acceso sur de Castellón, estudiando qué tipo de industrias, viviendas y zonas verdes podría haber.

— Definir esta zona como suelo urbanizable programado. Crear un plan de urgencia para la realización, práctica de dicho Polígono Industrial.

Respecto a la zona industrial del Este, o sea del Serrallo, no parece lógico crear una zona verde al lado oeste de la carretera Almazora-Grao, limitando con otra zona libre que es la de suelo rústico protegido.

Creemos que se debe asignar a dicha franja de 103 m. al oeste de dicha carretera, como cinturón de separación del Polígono Industrial del Serrallo, con misión fundamental de albergar Almacenes, Industria auxiliar de la gran Industria y otros «servicios» del Polígono Industrial de Gran Industria.

No existe una zona industrial para el tipo de Industria pequeña, que necesita una proximidad a las zonas urbanas y no representa grandes molestias para las mismas.

Parece lógico asignar a este fin una franja de terreno rústico ampliable en el futuro, que borde la salida norte de nuestra ciudad.

Situación aparentemente lógica para el tipo de Industria pequeña y más distribuida en el casco urbano de la ciudad.

Parece lógico situar estas zonas rodadas de lugares habitados y más distribuidos en el casco urbano de la ciudad.

Creemos conveniente sustituir la zona de uso residencial no programada, situada en la parte sur junto al Polígono Industrial Estepar, por una zona verde que llegue hasta la cuadrada del Saboner, incluyendo el enlace de la Ronda Norte con el nudo de acceso a la autopista.

La infraestructura viaria general, actualmente en estudio, debe ser incluida y considerada en el proyecto.

Las rondas de circunvalación deben ser prolongadas hasta los enlaces norte y sur de la autopista.

Imaginamos que todas estas consideraciones se tendrán en cuenta a la hora de elaborar el Plan General de Ordenación de Castellón, en el que el sector industrial, cada día más importante y con mayor peso específico en el contexto socioeconómico, también tiene depositadas fundamentadas esperanzas.

Castellón, en lo que afecta a los azulejos, aporta el 75 por ciento de la producción nacional

servas vegetales», situándose los de «Bebidas» y el resto de las industrias alimenticias de la provincia a considerable distancia del primero.

Madera y Muebles

Las actividades del sector no presentan en la provincia de Castellón una especial relevancia en lo tocante al valor de sus producciones. Sin embargo, su importancia como empleador crece considerablemente en el contexto industrial de la provincia al ocupar aproximadamente un ocho por ciento de la población activa secundaria.

La industria de primera transformación de la madera presenta una estructura dimensional que bien pudiera calificarse de deficiente. Y ello por dos razones. La primera se refiere a la pequeña dimensión media de cada explotación, mientras que la segunda estriba en la circunstancia de que el empleo no es constante a lo largo del año. Deriva este hecho del destino de la producción de tablillas de las serrerías castellonenses, la exportación naranjera y, últimamente, de azulejos con los altibajos ca-

estructura dimensional ya comentadas.

Si bien no puede afirmarse que la actividad de fabricación de muebles posea una estructura dimensional óptima, su adecuación a los tiempos actuales es más acentuada que la del resto del sector. En la provincia de Castellón se asientan algunos establecimientos notables por la dimensión y modernidad de su utillaje.

En general la problemática de la actividad oscila entre la escasez de materias primas y la insuficiencia del equipo productivo características de coyunturas de fuerte demanda y las dificultades de venta y los consiguientes problemas de financiación en épocas contractivas con demanda débil. Como panorama de fondo, actuando con mayor o menor intensidad en todo tiempo, se registra la subida de los precios de las materias primas en especial maderas, tableros y chapa, que la industria provincial debe adquirir fuera de Castellón en su mayor parte.

Minas y Canteras

Poca importancia tiene la industria extractiva castellonense

ferentes sondeos tuviesen éxito. La producción en 1974 fue de 1.884.000 Tm. de crudo.

Papel y cartón, Prensa y Artes Gráficas

La fabricación de pastas papeles, papel y cartón está dignamente representada en la provincia de Castellón, ya que casi el 3 % de las fábricas nacionales se localizan en la provincia.

Aunque las papeleras suelen localizarse junto a corrientes fluviales, en Castellón se da el hecho insólito de que las más importantes no obedecen en su localización a este criterio se abastecen de agua de pozo y tienen problemas de evacuación de residuos.

Los mercados de esta producción son predominantemente locales, destacando la aplicación a embalajes y cajas que posteriormente se utilizan en la comercialización de otros productos provinciales.

Como objetivo fundamental de estas industrias ha de figurar la ampliación de sus capacidades de producción.

La actividad de manipulados de papel y cartón, por la escasa cualificación del personal necesario y los puestos de trabajo que vea se ha utilizado con éxito en algunas zonas del país como promotora de industrialización para frenar la emigración.

Resto de los sectores

Las actividades industriales no comentadas en lo que antecede poseen escasa importancia en la provincia de Castellón. Se trata de una oferta de ámbito local o comarcal que satisface las necesidades provinciales de una serie de productos demandados en relativamente pequeñas cantidades como corresponde a la escala del mercado que cubren.

En general, la marcha de estas actividades depende de la coyuntura que los sectores importantes de la provincia, primario incluido, atraviesa. La razón de ello hay que buscarla en la misión de suministradores de equipo de importancia menor y de reparación y mantenimiento de estos sectores subsidiarios frecuentemente desempeñan.

Ascensores y escaleras automáticas ZARDOYA OTIS

PAVIMENTOS GUILLEN terrazos y mármol Poliesmol

Aceros Rea de altos hornos de Cataluña, S. A.

Delegado:

D. CLAUDIO L. VILAR BOSCAR

C. Zaragoza, 17-Quinto-Izquierda

Teléfonos: 217966 y 217977

CASTELLON

INELCA

MANTENIMIENTO INDUSTRIAL

**AUTOMATISMOS
BOBINAJES
ELECTRONICA**

REPARACION Y AJUSTE DE INSTRUMENTOS DE TEMPERATURAS

Avda. Alcora, 150-Tel. 216277-CASTELLON

NARBON dibuja el perfil de su hogar.

Para una casa de toda la vida.

Elegancia. Sobriedad. Líneas tradicionales, que no pasan de moda porque están por encima de ella. Y calidad; exquisita calidad en maderas y tapicerías...
He ahí las notas destacadas de las creaciones NARBON para hogares de ayer, de hoy y de siempre.



NARBON SELECCION
MAESTRO RIPOLLES, 30
TELEF. 22 22 76

MUEBLES NARBON
XIMENEZ, 10
TELEF. 22 45 21

NARBON, UN ESTILO PARA CADA CIRCUNSTANCIA

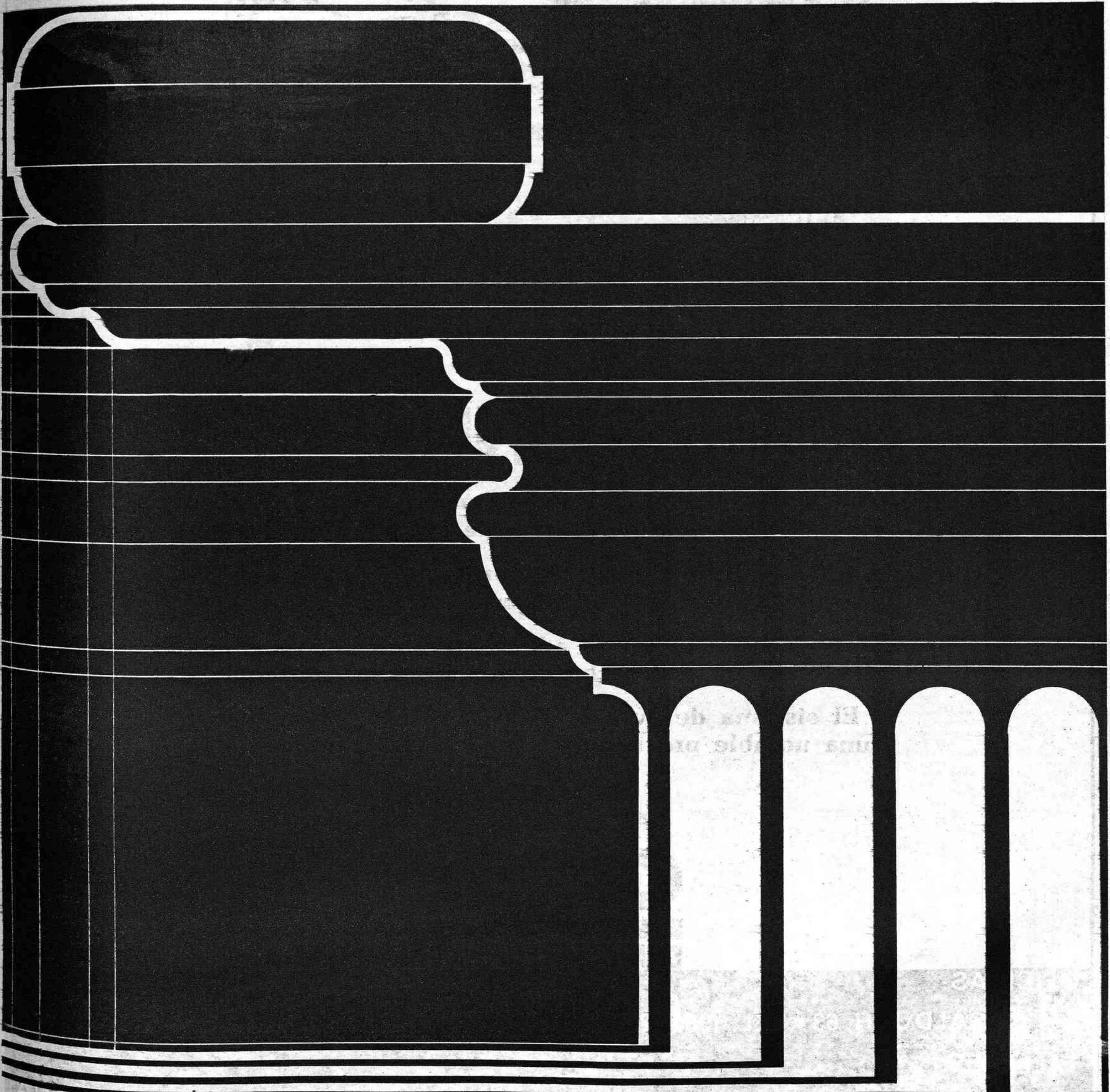

COMPACTA, PRECISA, ADAPTABLE y VELOZ.

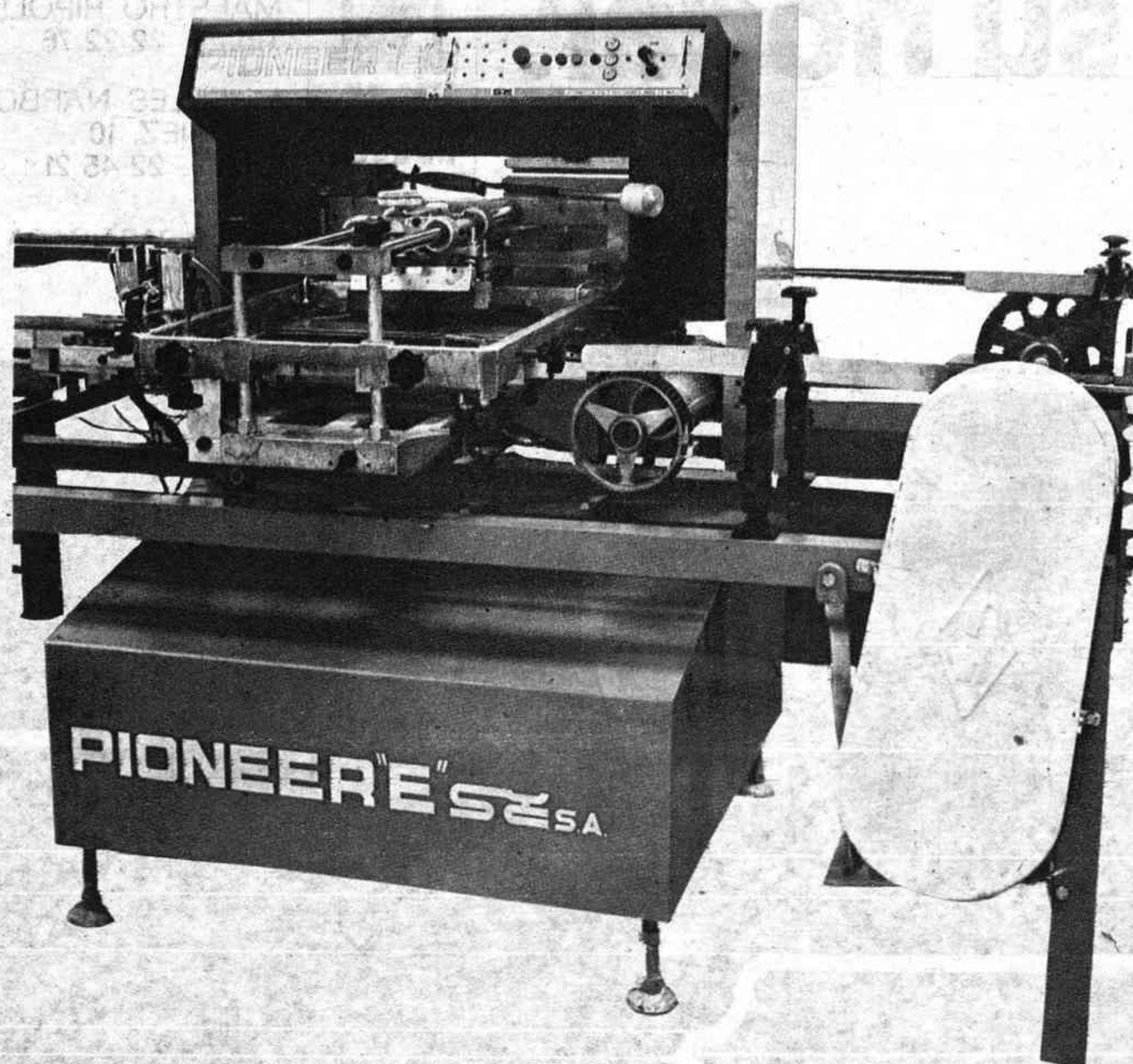

se llama **PIONNER «E»**

Posee 1/3 de elementos menos que cualquier otra máquina del mismo nivel, lo que disminuye notablemente su mantenimiento.

Trabaja a un ritmo de 130 - 140 piezas por minuto para 15 x 15 y de 100 piezas por minuto para 20 x 20.

El cuerpo central móvil es adaptable para la alimentación, tanto desde la derecha como desde la izquierda.

El sistema de avance "ROTOBLOCK" garantiza una notable precisión de colocación y grabación.

FABRICADO POR:

SCSA
SERIGRAFIA Y CERAMICA, S.A.

OFICINAS:

AV. CASALDUCH, 63 * TEL. (964) 22 52 62/66 * TÉLEX 65607

TALLERES:

CTRA. VALENCIA-BARNA Km. 63 TELS: 216966-216755

CASTELLÓN - ESPAÑA