Mediterráneo

CASTELLON DE LA PLANA
Depósito Legal: CS 6 - 1958

PRENSA Y RADIO DEL MOVIMIENTO
Director: CARLOS BRIONES

Redacción, Admón. y Talleres: Avda. Cornuda y Velasco
Tels. 22 00 56 y 22 00 60

MARTES, 16 MARZO 1976.— AÑO XXXIX.— N.º 11.688 — PRECIO 10 PESETAS

PREFABRICADOS PARA LA CONSTRUCCION
HERARBO S.L.
Forjados autoportantes pretensados
Forjados semirresistentes BAUSTA OMNIA
Fábrica y oficinas: Nueva Avda. Pío XII, 55 - Tels. 52 21 62 y 52 21 66
VILLARREAL

Murió un transeunte

DRAMATICOS INCIDENTES ANTE LA EMBAJADA ESPAÑOLA CERCA DE LA SANTA SEDE

También se verificó otro atentado en el Consulado de España en Roma. El asalto a la Embajada fue protagonizado por dos grupos integrados en total por unos cincuenta individuos de la izquierda extraparlamentaria. Un transeúnte resultó muerto, de forma accidental, por los disparos de la policía. Asimismo, en Milán se han desarrollado una serie de violencias y desmanes.

ROMA. (Del corresponsal de Pyresa, Alejandro PISTOLESI.)

Los dramáticos incidentes provocados en la tarde del domingo por grupos de la izquierda extra-parlamentar a frente a la embajada de España cerca de la Santa Sede, con muerte accidental de un transeunte, el ingeniero Mario Marotta, que no tenía nada que ver con la manifestación, han servido de pretexto, durante toda la mañana de hoy, para otra serie de violencias y desmanes que tuvieron como escenario el centro de Milán y que resultaron incluso más aparatosos debido al número de manifestantes.

Desde las diez de la mañana, en efecto, empezaron a concentrarse en la céntrica plaza de San Esteban varios miles de afiliados a los varios grupos extraparlamentarios de la extrema izquierda que pululan en la capital lombarda, con la declarada intención de dirigirse hacia la sede del Consulado de España. A lo largo del recorrido, la columna de manifestantes, duramente hostilizada por las cargas de la policía, se subdividió en numerosos grupos que desahogaron su violencia contra otros obje-

(Pasa a la siguiente)

Fallido golpe de Estado en Nigeria

NIAMEV (Níger), 15 (Efe).— Un golpe de Estado que inició un jefe de batallón, Bayere Mu-Musa, fue abortado en la noche del domingo al lunes, en Nianev, anunció en la mañana de hoy el ministro de Defensa, comandante Idrissa Haruna, quien indicó que el responsable de la tentativa, así como sus principales cómplices, entre los que se encuentran el capitán Sidi Mohamed y el secretario general de la Unión Nacional de Trabajadores, de Níger, están detenidos.

En una declaración por radio el ministro de Defensa añadió que la situación pudo ser normalizada gracias a la intervención de las demás fuerzas de la plaza.

En nombre del Consejo Militar Supremo y del Gobierno, el comandante Haruna ha pedido a la población que conserve la calma.

El comandante Bayere Husa, antiguo ministro de Economía Rural, fue separado del Gobierno en la última reorganización ministerial.

Próximas relaciones de España con Israel y la URSS

Según el diario "Washington Post", el intercambio de embajadores será anunciado en breve plazo. El periódico afirma haber recogido la noticia en fuentes autorizadas de Madrid.

NUEVA YOR, 15 (Pyresa).—El Gobierno de Madrid «espera anunciar en el plazo de semanas o incluso días, que España intercambiará finalmente embajadores con Israel y la Unión Soviética», dice hoy el diario «Washington Post», citando a fuentes autorizadas de Madrid.

En su información, el diario de Washington señala que desde la muerte del General Franco, el pasado noviembre, el Gobierno de Madrid ha estado en contacto con Moscú y Tel Aviv, discutiendo el tema de las relaciones diplomáticas. Indica que pese a la tremenda oposición árabe el restablecimiento de relaciones

(Pasa a la siguiente)

PROCLAMACION DE LA REINA INFANTIL

El domingo por la mañana en un acto celebrado en La Pérgola fue proclamada Reina Infantil de las Fiestas de la Magdalena, María Estela Albella. Junto a María Estela, sus damas y las madrinas infantiles de las gayatas, recibieron la banda de honor de su reinado. (Foto WAMBA.)

(INFORMACION EN PAGINA 5)

EL FRANCO FRANCES, prácticamente devaluado

La lira perdió ayer un doce por ciento con respecto al dólar

La retirada del franco de la "serpiente" monetaria conjunta europea, dejándolo en flotación independiente, se considera una devaluación de la divisa francesa en los círculos económicos y financieros de la C. E. E. Durante la jornada de ayer, el franco sufrió casi un cinco por ciento de devaluación.

BRUSELAS, 15. (Efe). — El Gobierno francés decidió anoche retirar el franco del sistema europeo de flotación monetaria conjunta, o «serpiente», en una reunión de ministros de Hacienda de los países interesados, —declaró en las primeras horas de la madrugada de hoy el ministro belga, Willy de Clerc.

De Clerc dijo a los periodistas

(Pasa a la siguiente)

UN TAXISTA ASESINADO POR UN DESCONOCIDO EN GUIPUZCOA

"ETA" no lo ha reivindicado todavía

SAN SEBASTIAN, 15 (Pyresa). — El taxista Manuel Albizu Idiaquez, de 53 años de edad, casado y con cuatro hijos, apareció asesinado en la madrugada del domingo, de dos tiros en la cabeza, y sentado al volante de su vehículo. Al señor Albizu le contrataron en la noche del sábado en Zumaya para hacer un viaje, y no se supo nada más de él hasta que alrededor de las dos de la madrugada del domingo apareció en el ramal que enlaza el hostal de San Prudencio con la carretera general Bilbao-San Sebastián. Los casquillos encontrados en el interior del vehículo parecen indicar que el asesinato ha sido llevado a cabo por miembros de la organización terrorista ETA, ya que corresponden a las ar-

(Pasa a la siguiente)

«ESPAÑA INICIA UNA NUEVA ETAPA HISTORICA LLENA DE DINAMISMO Y ESPERANZA»

(Don Juan Carlos I)

"Es esta una tarea que requiere la participación de todos y en la que los españoles de fuera de España tenéis vuestro puesto y representación", ha dicho el Rey en un mensaje que ha enviado al Congreso de Instituciones Españolas del Cono Sur, que ha sido clausurado en Uruguay.

MADRID, 15 (Pyresa). — Con la lectura de un mensaje del Rey de España por el director general del Instituto Español de Emigración, señor Jordana de Pozas, concluyó el acto de clausura del I Congreso de Instituciones españolas del Cono Sur, celebrado en Punta del Este (Uruguay), según informa el Gabinete de Prensa del Instituto Español de Emigración. Al Congreso, que tuvo una duración de seis días, asistieron delegados de unas 1.400 organizaciones culturales, sociales, mutuales y deportivas.

En el marco de las sesiones celebradas, los representantes de las instituciones españolas de seis naciones del Cono Sur americano formularon un llamamiento a la concordia y unidad de todos los españoles, «en la seguridad que ella constituye una condición previa y necesaria para poder mantener las metas ya alcanzadas y lograr que España en el futuro realice conquistas mayores».

El director del Instituto Español de Emigración, tras aludir a los logros del Congreso y hacer referencia al desarrollo actual de España, que potenciará —dijo— que los españoles tengan en el futuro una verdadera libertad de emigrar, al no verse empujados a ello por motivos económicos, dio lectura, entre las ovaciones de los participantes puestos en

(Pasa a la siguiente)

Tras de un ultimátum militar

Ha dimitido el presidente del Líbano

Un millar de soldados sirios han entrado en el país para apoyar a las tropas palestinas

BEIRUT, 15 (Efe).— Tiradores izquierdistas y derechistas han intercambiado numerosos disparos en la zona de hoteles de lujo, de Beirut.

Los izquierdistas, apostados en la torre Murr —un edificio de 7 pisos, sin terminar todavía, y que domina un área extensa— han utilizado un cañón de poco calibre para silenciar las ametralladoras de sus enemigos. En el resto de la ciudad no se han registrado acciones.

Unidades del rebelde «Ejército Arabe Libanés» se encuentran, por segundo día consecutivo, ante la Embajada norteamericana, y han disparado contra los falangistas que se hallan en uno de los hoteles. Estas fuerzas han utilizado cañones antiaéreos de 40 mm. montados en tanques.

Este ejército rebelde está mandado por el teniente Ahmed al Khatib, que desertó en enero pasado y ha reunido a numerosos seguidores.

Cañones antiaéreos, instalados cerca del Ministerio de Defensa, en las alturas que dominan Beirut, comenzaron a disparar esta mañana. Poco después, se oyó el estallido de dos bombas, lanzadas por unos aviones, cuya identidad se desconoce por ahora.

Por otra parte, un grupo de 30 oficiales del Ejército, que apo

(Pasa a la siguiente)

CABALGATA DEL REINO

VALENCIA. — Dentro de las fiestas falleras, se celebró el desfile de la Cabalga del Reino, por las calles de la ciudad, con la participación de representantes de las tres provincias valencianas. La foto recoge una vista parcial del desfile. En esta Cabalgata tomó parte una amplia representación de Castellón, figurando al frente de la misma la Reina de las Fiestas, María del Pilar Gimeno y sus damas de honor, sobre una carroza. También fueron hasta Valencia numerosos castellonenses y una nutrida representación de la Junta Central. — (Telefoto CIFRA GRAFICA.)

EL PENDULO

¿Por quién doblan las campanas? — El rumor como tremenda arma para la inestabilidad política. — Arias es todavía una garantía.

Por Fernando ONEGA

¿POR quién doblan las campanas?. ¿Por dos ministros?. ¿Por medio Gabinete?. ¿Por todo el equipo?. No se sabe. Se oyen doblar; descuelgas el teléfono, y la palabra crisis lo inunda todo, como una pesadilla de Hitchcock; lees las revistas, y está la palabra «crisis» en las primeras páginas, hay servicios de escuchas para correr con el primer rumor; el Rey recibe al vicepresidente para la Defensa y al ministro de Información, que muchos consideran «tocado»; la voz de la clase política asegura que necesitamos más «gasolina» para seguir convenciendo a Europa; Tierno, Gil Robles, los editoriales de las revistas, piden reajuste... ¿por quién doblan las campanas?.

Doblan, seguramente, porque la operación de crédito está terminando ya. Ha sido una letra a noventa días de vencimiento, y las Cortes no comenzaron a debatir los primeros proyectos reformistas. Doblan, seguramente, porque a la tensión de la calle ha sucedido el instrumento tremendo del rumor como arma para la inestabilidad política. Doblan porque tienen que doblar: se ha pasado el cabo de las tormentas y, por primera vez, se encuentra a la vista aquella famosa tregua. Se plantearon los problemas sociales, se resolvieron a nivel de calle, pero quedan con la mecha encendida. Están en la cresta de la ola de problemas económicos. Y ahora, con el campo despejado, burlando la línea defensiva, los delanteros se apresuran a marcar el gol del cambio.

◆ ● ◆

PERO el tema es bastante más serio. En un país democrático, un cese del ministro de Hacienda no se produciría en tanto el Parlamento no masacrese el proyecto de ley de actuación económica. Y en cuanto a la «crisis total», habría que tener presente que Carlos Arias está al frente del timón. No hace muchas semanas le pude oir a un ministro que este país tenía la gran suerte de contar con este presidente. Los hechos están ahí. Si hubo credibilidad en el exterior, fue por el «programa Arias». Si las cosas, pese a los sucesos de calle, se han producido satisfactoriamente y se inició una vía de reforma, fue por el talante de Arias que, cuando habló en público, se cuidó mucho de no enfrentar a

(Pasa a la siguiente)

Información local y provincial

EN ESTE NUMERO:

EXPLOSION EN UN ALMACEN DE FRUTAS

● **Una violenta explosión en un almacén de frutas de la calle Gobernador de Castellón ha causado graves daños.** (PAG. 4)

EL VIENTO PROVOCO UNA MUERTE

● **Un hombre resultó muerto en Cervera del Maestre al ser desplazado el ciclomotor que conducía contra un puente, a causa del viento.** (PAG. 4)

DISMINUYEN LOS ACCIDENTES

● **En 1975 se produjeron cien accidentes menos por la carretera Nacional 340, por donde circularon, en el mismo período, 5 millones de vehículos.** (PAG. 3)

EL PUERTO NECESITA UNA AMPLIACION

● **955 buques entraron en el puerto durante el año pasado, en que el tráfico total fue de 5.906.350 toneladas. La ampliación del puerto, aprobada en 1968, es ya una urgente necesidad.** (PAG. 8)

CURSO SOBRE CIRUGIA ARTERIAL

● **Se inicia hoy en Castellón el I Curso de Cirugía arterial, una especialidad recientemente introducida en la capital.** (PAG. 3)

INTREPIDA EVA MILLER

● **Oscar del circo murdial, miss en varias ocasiones, propulsada por Marujita Díaz y el «padre Manolo» —Escobar—, Eva Miller nos dijo: «Un día pienso quedarme en Castellón».** (PAG. 7)

LOS BOSQUES, EN LA POLEMICA

● **El agricultor castellonense no cuida los montes, salvo en contadas excepciones. ¿Ignorancia?, ¿negligencia? o ¿ahorro mal programado?.** (PAG. 9)

(c) Ministerio de Cultura 2007

INFORMACION GENERAL

Un taxista asesinado...

(Viene de la anterior)

mas que habitualmente utilizan en esta organización.

Personados en el lugar de los hechos el juez y las autoridades de Guetaria, en cuyo municipio apareció el cuerpo sin vida del taxista, fue ordenado el traslado al depósito del cementerio. El funeral se celebrará hoy a la seis de la tarde en la iglesia parroquial de Zumaya.

El señor Albizu no pertenecía a ninguna organización política y no había ostentado cargo alguno. La noticia de su muerte ha causado gran consternación en Zumaya, donde era muy conocido y apreciado, lo mismo que su familia.

La policía efectúa las investigaciones correspondientes a fin de descubrir la identidad del asesino.

AUTOPSIA DEL TAXISTA ASESINADO

SAN SEBASTIAN, 15 (Pyresa). — De la autopsia realizada por los doctores Ezequiel Echaniz, de Guetaria, e Ignacio Arteche, de Azcoitia, se deduce que Manuel Albizu Idiaquez, taxista de Zumaya, que fue asesinado en la madrugada del domingo, recibió dos tiros, uno con entrada por la frente y otro en la nuca con salida por uno de los pómulos.

En los bolsillos del taxista se encontró intacta su documentación así como 1.400 pesetas que se suponen era el producto de la recaudación efectuada ese día.

Se ha sabido que a las 22,45 horas del sábado el señor Albizu se encontraba con su coche en la parada de Zumaya, en la que un individuo se le acercó a contratar sus servicios para que lo llevase al barrio de San Prudencio de Guetaria. A las dos de la madrugada del domingo, cuando una pareja de la Guardia Civil patrullaba por el citado barrio, en el ramal que enlaza el Hostal de San Prudencio con la carretera general Bilbao-San Sebastián, observó el coche, un Seat-132, con el motor en marcha. En el interior, al volante y en una postura aparentemente natural se encontraba el señor Albizu, apreciando inmediatamente la sangre que salía de los balazos que había recibido en la cabeza. En el taxi fueron encontrados unos casquillos de bala de las habitualmente utilizan miembros de la ETA, aunque hasta el momento no se tienen noticias de que esta organización haya reivindicado el atentado. No obstante, hace varios meses corrió el rumor en Zumaya de que el señor Aibizu había sido amenazado hecho que sorprendió entre los vecinos por el buen concepto general que la víctima tenía en la localidad.

El señor Albizu de 53 años de edad, estaba casado y tenía cuatro hijos, dos de ellos varones, de los cuales uno se encuentra cumpliendo el servicio militar.

FUNERAL

SAN SEBASTIAN, 15 (Pyresa). — Esta tarde tuvo lugar, en la iglesia parroquial de Zumaya, el funeral de «corpore insepulto» por Manuel Albizu Aldiaquez, taxista de la localidad, asesinado en la madrugada del domingo.

El duelo estuvo presidido por el gobernador civil de la provincia, Emilio Rodríguez Román, las primeras autoridades locales y familiares de la víctima, llenando toda la iglesia los vecinos de la villa que acudieron al oficio religioso.

Tanto la misa como la homilía, fueron dichos en euskera, haciendo el oficiante una serie de consideraciones en torno a la muerte violenta. Finalmente, los restos fueron trasladados al cementerio de Zumaya.

«ESPAÑA INICIA UNA NUEVA...»

(Viene de la anterior)

pie, al siguiente mensaje dirigido a los congresistas por el Rey de España:

MENSAJE DEL REY

«Con ocasión de este I Congreso de Instituciones y Centros Españoles de Argentina, Chile, Bolivia, Paraguay, Brasil y Uruguay, me es muy grato enviar mi primer saludo como Rey de España a los tres millones y medio de españoles repartidos por todo el mundo, sin los cuales la imagen real de la madre patria española quedaría incompleta en su proyección universal.

A todos, os recuerdo ahora que España inicia una nueva etapa histórica, llena de dinamismo y esperanza, en la que queremos realizar las legítimas aspiraciones de todos los españoles a una sociedad en paz, libertad y justicia social. Es esta una tarea que requiere la participación de todos y en la que los españoles de fuera de España tenéis vuestro puesto y representación.

Todos los españoles de dentro y del exterior formamos esa realidad viva, llena de resonancias espirituales, que es la gran comunidad nacional que llamamos España.

Por tanto, cuando en el primer mensaje de la Corona señalé: «Que nadie tenga que su causa sea olvidada»; también me refería a vosotros, ya que vuestra ausencia, por larga que pueda ser, no hace olvidar vuestras preocupaciones y esperanzas.

Entre los objetivos que nos hemos propuesto, figura el de que España alcance unas altas cotas de desarrollo económico y social y un eficaz y auténtico reparto de los beneficios de este desarrollo, que hagan innecesaria la emigración de los españoles, a causa de insatisfactorias condiciones de trabajo, para que la motivación de los que salen del país sea únicamente manifestación de la libertad del hombre para elegir las formas y lugar de realizar su vocación y aspiraciones.

De manera especial, quiero felicitaros en esta ocasión a todos los socios y directivos de los centros e instituciones españolas en tierras americanas por vuestro sentido de la convivencia y solidaridad, por vuestra entrega para ayudar a las comunidades españolas, de las que formáis parte, honrando vuestra condición de españoles con vuestra contribución permanente y altamente positiva a la mutua comprensión entre dos patrias: la española y la americana.

España, que siempre se ha sentido orgullosa de sus hijos de América, reitera su decidido propósito de apoyar con el mayor empeño vuestras actividades y vuestros propósitos».

Próximas relaciones...

(Viene de la anterior)

con Israel y la influencia del sector derechista español, opuesto a las relaciones con la Unión Soviética, el Gobierno de Madrid se ha decidido por la normalización.

El diario indica que el reconocimiento a Israel no implicaría que las bases militares conjuntas en territorio español pudieran utilizarse para el reabastecimiento a ese país en caso de conflicto en Oriente Medio. La situación al respecto es aparentemente la misma que la existente en 1973, cuando Madrid prohibió que el puente aéreo que enlazaba a Estados Unidos con Israel fuera reabastecido desde territorio español.

El restablecimiento de relaciones con los dos países no parece en este momento tener por parte soviética más problema en medio que el derivado de la presencia en territorio español de la emisora de la CIA «Radio Liberty», cuyo contrato expira próximamente, habiendo manifestado el Gobierno español su escaso deseo de renovarlo. Sin embargo, se esperan presiones americanas para tal renovación, utilizando como mecanismo de presión la ratificación del Tratado entre Madrid y Washington.

Por parte árabe, las cosas son distintas. Si bien muchos países mantienen relaciones normales con árabes e israelíes, el hecho de que Madrid, que no reconoció a Israel en su nacimiento, las establezca ahora sería interpretado automáticamente, han manifestado fuentes árabes en la ONU a Pyresa, como un insulto al bloque y como un éxito de las presiones norteamericanas, protagonizadas por el secretario de Estado Henry Kissinger, durante su última visita a España, sobre el Gobierno de Madrid para tal reconocimiento. En aquella ocasión, ha podido saber Pyresa, el secretario recomendó además el reconocimiento de Moscú, evidentemente como elemento de equilibrio para compensar la normalización de relaciones entre Madrid y Tel Aviv.

Ha dimitido el presidente...

(Viene de la anterior)

yan el movimiento para deponer al presidente Franjieh, han lanzado por radio un ultimátum para que el jefe del Estado dimita. «Si no lo hace, se tomarán las medidas necesarias», se dice en la declaración.

Desde Sidón, una columna acorazada ha salido hacia Beirut. Está compuesta por 18 carros de combate y otros vehículos blindados y camiones. Aun que se desconoce el motivo de este desplazamiento, se cree que está relacionado con el ultimátum lanzado por los oficiales antes citados, que apoyan al general Al Ahdab.

DIMITE EL PRESIDENTE

BEIRUT, 15 (Efe).—El presidente libanés, Suleimán Franjieh, ha aceptado presentar la dimisión con la condición de que aparezca que ha dejado el cargo por su propia voluntad, según informan hoy círculos políticos en esta capital.

Al parecer, según dichas fuentes, el presidente desea que los políticos elaboren una fórmula la en la que se indique que abandona la presidencia por propia voluntad y no por presiones exteriores.

TROPAS SIRIAS ENTRAN EN EL LIBANO

BEIRUT, 15 (Efe).—Unos mil soldados sirios han entrado hoy el el Líbano en el momento en que se agudiza la crisis política en este último país, informan fuentes diplomáticas de Beirut.

Las tropas sirias se han infiltrado en territorio libanés, de acuerdo con dichas informaciones, aparentando pertenecer al Ejército de Liberación Palestino (ELP), y están divididas en tres unidades que integran de 350 a 400 hombres cada una.

El franco francés, prácticamente...

(Viene de la anterior)

que los ministros habían discutido las presiones a que el mecanismo de flotación conjunta había estado sometido en los últimos días y habían examinado las posibles medidas para contrarrestar esa presión.

Por su parte, el ministro de Hacienda, Jean Pierre Fourcade, dijo que la especulación contra el franco había costado al Banco de Francia, 4.000 millones de francos (59.000 millones de pesetas), solamente el viernes último.

Añadió Fourcade que el franco, que se había incorporado a la «serpiente» el pasado mes de julio, después de haber estado separado de ella durante 18 meses, vuelve a flotar independientemente desde hoy.

Francia —dijo el ministro— rechazo la posible opción por la devaluación, porque «no está justificada en la situación presente de la economía francesa».

La flotación —siguió diciendo— es una solución razonable. Dijo también que durante la reunión de esta madrugada, él (Fourcade) había sugerido la introducción de cambios en el mecanismo de la «serpiente» pero que había encontrado poco apoyo por parte de los otros ministros, salvo, Hans Apel, de Alemania Federal. Esas medidas, añadió contenían el ensanchamiento de la amplitud de la actual banda de fluctuación, que permite una oscilación máxima del 2'25 por ciento, a uno u otro lado del tipo de cambio central, lo que da una amplitud total del 4'5 por ciento.

Además de los ministros de Hacienda, asistieron a la reunión los gobernadores de los bancos centrales de los países de la «serpiente»: Francia, República Alemana, Benelux y Dinamarca. Estuvo también presente una representación de la comisión ejecutiva de la Comunidad Económica Europea.

La reunión se celebró en el Ministerio belga de Hacienda.

SE TRATA DE UNA DEVALUACION

MADRID, 15. (De la redacción central de Efe). — La decisión francesa de retirar el franco de la «serpiente monetaria» debe ser considerada como una devaluación de la divisa francesa estiman hoy los círculos económicos y financieros de las capitales europeas.

Esta imagen de «serpiente monetaria» es la traducción al lenguaje común de lo que los técnicos definen como un sistema de flotación concertada de las divisas que permite un margen de fluctuación entre las participantes no superior, ni por arriba ni por abajo de la paridad de un 2'25 por ciento. Rebasados estos márgenes el banco del país debe intervenir para reequilibrar la situación.

Como prueba de que esta retirada, es, en realidad una devaluación baste decir que en el Mercado de Divisas de Londres esta mañana el franco se ha devaluado en casi un cinco por ciento con respecto al dólar mientras que en los mercados alemanes la devaluación alcanzó un 3'7 por ciento.

Un portavoz del Gobierno de Bonn calificó de «comprensible dadas las actuales circunstancias» la decisión del Gobierno francés. Por su parte, los expertos alemanes valoran positivamente la decisión de París tanto más cuanto que ella evita, por el momento una eventual revaluación del franco alemán, aunque la operación francesa dificulte la situación de las exportaciones alemanas en el mercado internacional.

Pese a la opinión de los expertos el ministro francés de Economía y Finanzas, Jean Pierre Fourcade declaró esta mañana en Bruselas que el franco no había sido devaluado y que se trata de una simple flotación. Ello no impidió a Fourcade añadir que la situación es «grave». La decisión, añadió, ha sido adoptada para hacer frente a la difícil situación creada por divisas como la libra y la lira.

El ministro francés responsabilizó a las autoridades británicas e italianas y también a los especuladores internacionales de lo ocurrido. Luego agregó «Francia no podía seguir tolerando la hemorragia de divisas extranjeras para sostener la nuestra ante la avalancha especulativa de los últimos días».

CAIDA DE LA LIRA

ROMA, 15. (Efe). — Más de un doce por ciento perdió hoy la lira respecto al cambio registrado el viernes pasado, en un clima de gran debilidad para la divisa italiana.

La pérdida de cotización —el dólar pasó a 818 liras, frente a 806 del pasado 12 de marzo, se debe en gran parte a las incertidumbres de los operadores por el futuro monetario europeo. Además, la lira se ha visto arrastrada en sus cotizaciones por la devaluación del franco francés, tras abandonar la «serpiente» monetaria de la C.E.E.

Dramáticos incidentes...

(Viene de la anterior)

tivos, directamente políticos, como la sede de la Asociación de ex combatientes de la República Social Italia y dos secciones del partido «Movimiento Social —Derecha Nacional» o indirectamente políticos, como la famosa camisería «Guarnera», propiedad de un socialdemócrata, y el local nocturno «Safari», donde suelen encontrarse elementos de extrema derecha. Pero también ha habido ataques sin color político aparente, por puro y simple gamberrismo terrorista, contra gran número de locales públicos y tiendas, que sufrieron la ruptura de las lunas de sus escaparates. En todos estos asaltos, los manifestantes utilizaban botellas incendiarias, adoquines, llaves inglesas, barrotes, y etc. causando daños muy graves. Hubo además mucho pánico en las oficinas que se encuentran encima del local nocturno «Safari», porque al estallar las botellas, las llamas y el humo bloquearon al personal hasta la llegada de los bomberos.

También durante esta mañana, se verificó otro atentado en el Consulado de España en Roma, en vía Campo Marzio. Un individuo lanzó desde la calle un artefacto que fue a caer en el balcón de la fachada, pero sin estallar. Casi a la misma hora, unos desconocidos llamaban por teléfono a las redacciones de dos periódicos anunciando que en las próximas veinticuatro horas se verificaría una explosión en uno de los aviones que hacen servicio entre Roma y España. Los destacamentos antiterroristas del aeropuerto iniciaron inmediatamente una serie de controles que dieron resultado negativo.

RECONSTRUCCION DE LOS HECHOS

Los investigadores volvieron hoy a la Embajada de España cerca de la Santa Sede para reconstruir detalladamente la dinámica de los incidentes de anoche. Se confirmó así que los asaltantes —dos grupos integrados en total por unos cincuenta individuos— llegaron frente al edificio procedentes de puntos opuestos y actuando por sorpresa, antes de que pudieran intervenir las fuerzas de policía que estacionaban junto a la acera, lanzaron catorce botellas incendiarias: una contra la puerta de la oficina española de turismo, otra hacia el balcón en que ondea la bandera de España y las demás contra la fachada, el portal y los coches de la policía. Varias fueron a parar dentro del patio. Hicieron explosión casi todas, provocando grandes llamaradas y una espesa cortina de humo. Mientras los peatones huían aterrorizados, los agentes emprendían la persecución de los asaltantes, deteniendo a ocho. Uno de ellos lanzó otra botella para evitar la captura y el policía que iba detrás de él disparó varios tiros de pistola hiriendo al extremista en las piernas. Pero uno de los balazos alcanzó en la cabeza al ingeniero Mario Marotta, que paseaba junto a una señora en lo alto de la escalinata. La muerte fue instantánea. Los manifestantes abandonaron en su huida por el parque de Villa Borghese gran número de botellas incendiarias que fueron recogidas esta mañana. Otras han aparecido, dentro de sacos de plástico, en las cercanías del Ministerio de Asuntos Exteriores y del estadio olímpico.

La fatalidad ha querido que el ingeniero Mario Marotta fuera persona muy conocida y apreciada. Era hijo de un general de carabineros y hermano de un coronel del mismo cuerpo. Otro hermano, supercondecorado, que durante la segunda guerra mundial mandaba un cazatorpedero al verse atacado por fuerzas inglesas superiores, resistió todo lo que pudo y se hundió voluntariamente con su unidad. Ahora, diputados y senadores de todos los grupos políticos están presentando al ministro del Interior y al Jefe del Gobierno sendas interpelaciones para que informen acerca de los graves incidentes de la Plaza de España y de Milán. El Presidente del grupo mixto de la Cámara, Anderlini, liberal de izquierda, solicita datos acerca de «la naturaleza», las orientaciones y la organización, del grupo que, con el lanzamiento de las botellas incendiarias, es el responsable de haber iniciado los hechos». Otras interpelaciones protestan por la ligereza con la cual algunos agentes poco entrenados utilizan las armas de fuego en plena ciudad, y otras, en fin, denuncian el clima intolerable de gamberrismo y de criminalidad que, bajo pretextos políticos, se está instaurando en todo el país.

EL DIA 24, LA PROXIMA REUNION DE LA COMISION MIXTA GOBIERNO-CONSEJO NACIONAL

MADRID, 15 (Pyresa).—El secretario de la Comisión Mixta Gobierno-Consejo Nacional ha facilitado la siguiente nota:

«Adelantándose el Consejo de Ministros al jueves día 18 con motivo de la festividad de San José, y el miércoles día 17 las reuniones preparatorias del mismo, la Comisión Mixta Gobierno-Consejo Nacional no celebrará su reunión semanal prevista, lo que no es obstáculo para que los miembros de la misma y el secretariado sigan trabajando en el estudio de los temas sujetos a su atención.

La próxima reunión de la Comisión Mixta se celebrará el miércoles día 24 de marzo, a las 17 horas, en la sede del Consejo Nacional».

Hoy, reunión de la Permanente de las Cortes

MADRID, 15 (Cifra).—Mañana, martes, a las once y media de la mañana, se reunirá la Comisión Permanente de las Cortes Españolas, bajo la presidencia de su titular, Torcuato Fernández-Miranda y Hevia.

Se espera que entre los temas de su orden del día figura la adscripción de los nuevos procuradores a las diferentes comisiones legislativas.

Este mediodía, los presidentes de estas comisiones se han reunido con el señor Fernández Miranda.

Este tipo de reuniones tiene periodicidad quincenal, y uno de sus fines es el de unificar criterios de actuación de los presidentes de las comisiones.

EL PENDULO

(Viene de la anterior)

las dos Españas que subyacen bajo el aparente clima de entendimiento y concordia. Arias es todavía una garantía, aunque personalmente pueda encontrar momentos de cansancio y aunque las ópticas personales de los miembros de su equipo varíen en cuanto al ritmo y a la finalidad última de la reforma.

Los cambios parciales son otra cosa. Antes de la muerte de Franco existía la conciencia de que los españoles debíamos acostumbrarnos a un relevo casi periódico de jugadores. Un equipo no rinde siempre al mismo ritmo, y hasta en fútbol permite el reglamento un máximo de dos sustituciones y el árbitro está capacitado para la expulsión, las tarjetas blancas y las tarjetas rojas. Esto es lo que ocurre ahora en el Gobierno: que hay que mandar a alguien a la caseta. En cierto modo, el público lo está pidiendo. Lo que hace falta a esta sociedad es vivir esas situaciones con normalidad, y lo que se requiere para ello es algo más elemental: que un cambio en un ministerio no sea la revolución que, puesta mover el banquillo, puede cambiar de sitio a un modesto funcionario contratado. Por eso los reajustes no son un hecho normal, sino toda una conmoción. Por eso hasta en las panaderías se echan a temblar.

◆ ● ◆

COMO «del rey abajo, ninguno», tengo la impresión de que por debajo de estos temas, poco hay que subyugue a los «diez mil listos» de la corte. En cualquier caso se nos viene encima un largo fin de semana hermoso para cacerías de trabajo o para quedarse al pie del teléfono, a esperar las llamadas para acceder a la poltrona soñada. Los grupos políticos no se desaniman y, en honor a la verdad, hay que decir que las constituciones tienen olor a partido político. La presentación de «Causa Ciudadana» —en el futuro «Acción Social Democrática»— ha respondido a esos supuestos. Su línea es demócrata y reformista, y la petición final fue la que en esta columna se viene pidiendo: un referéndum convocado por el Rey, «antes de que el proceso de deterioro social llegue a hacer inviable la convivencia nacional».

Por las demás zonas existe tal movilidad que ya le resulta difícil seguirla a un solo cronista político: el «Consell» catalán dice que no hay regionalismo que no parta del estatuto de 1932; el PSOE histórico está a punto de unirse —si no se ha unido ya— con la CNT del señor Abad de Santillán, que es un exiliado que vuelve en plan de protagonista; para que no hubiera confusiones, las comisiones obreras renunciaron a sentarse el sábado en la misma sala en la que había miembros del sindicalismo oficial; las asociaciones legales celebran reuniones, convocan ruedas de Prensa, redactan comunicados y llenan páginas enteras en algunos periódicos de provincias.

Es el país. A todo ésto, el kilo de pan se nos ha puesto en treinta y cinco pesetas.

IMPORTANTE BANCO NACIONAL DE PROXIMA APERTURA, PRECISA CUBRIR LOS SIGUENTES PUESTOS:

INTERVENTOR

Ayudante de CAJA FEMENINO

Los interesados pueden dirigirse al Apartado Núm. 404 de Valencia.

Ref. CS— 6.991

COFUCA

Se convoca por el presente AVISO a los señores socios de la Cooperativa de Consumo de Funcionarios Civiles de Castellón (COFUCA), para la celebración de la Junta General Extraordinaria que se celebrará el próximo día 31 de los corrientes, a las 9'30 horas de la mañana en primera convocatoria, a las 11 horas en segunda convocatoria, en la Delegación Provincial de Sindicatos (plaza María Agustina, núm. 3).

ORDEN DEL DIA

1.° Continuación de la Junta General Extraordinaria.

2.° Propuesta de modificación del Artículo 26 de los estatutos de la entidad.

Para la asistencia a la referida Junta General Extraordinaria, se exigirá a los Señores Socios la exhibición del carnet de socio correspondiente.

EL PRESIDENTE

EMPRESA MULTINACIONAL

PARA SU FACTORIA DE CASTELLON

SOLICITA

Secretaria Bilingüe

SE REQUIERE

— Dominio escrito y hablado del idioma inglés
— Taquigrafía (no imprescindible)
— Mecanografía y archivo
— Experiencia en puesto similar

SE OFRECE

— Retribución a convenir según aptitudes
— Jornada laboral de Lunes a Viernes
— Agradable ambiente de trabajo
Reserva absoluta a colocadas.

Interesadas diríjanse por escrito a Ref. 206 de Publicidad MEBA, Enmedio 35-1° de Castellón. Ref. Oficina colocación núm. 203 - Almazora.

(c) Ministerio de Cultura 2007

CASTELLON - CIUDAD Y PROVINCIA

AGENDA DEL DIA

Martes, 16 de marzo

El sol, en Castellón, sale a las 7'12
y se pone a las 19'04
Luna llena a las 3'53

SANTOS DEL DIA

Hilario, Agapito, Patricio, Heriberto, obs.; Taciano, dc.; Félix, Dionisio, Largo, Julián, mrs.; Abraham, erm.; Eusebia, ab.; Petronila, Damián, Valentín, mrs.

SANTOS DE MAÑANA

Patricio, Agrícola, obs.; José de Arimatea, Alejandro, Teódulo, mrs.; Gertrudis, vg.; Atón, ob.; Desiderato, Dionisio, Gabriel, mrs.

EL TIEMPO

OBSERVATORIO METEOROLOGICO DE CASTELLON

BOLETIN CORRESPONDIENTE AL DIA 14 DE MARZO
Temperatura mínima, 6'8 grados a las 24 horas.
Temperatura máxima, 19'8 grados a las 17 horas.
Humedad relativa 7 y 13 horas 48 y 24%, respectivamente.
Insolación eficaz de ayer, 4 horas 40 minutos.
Recorrido del viento en 24 horas, 397 kilómetros.
Dirección dominante del viento, N.
Precipitación en 24 horas, nula.
Presión atmosférica a las 20 horas, 757'0 mm.
Tendencia, subiendo.

BOLETIN CORRESPONDIENTE AL DIA 15 DE MARZO
Temperatura mínima, 5'2 grados a las 2 horas 40 minutos.
Temperatura máxima, 20 grados a las 14 horas.
Humedad relativa 7 y 13 horas 62 y 36%, respectivamente.
Insolación eficaz de ayer, 9 horas 25 minutos.
Recorrido del viento en 24 horas, 219 kilómetros.
Dirección dominante del viento, O.
Precipitación en 24 horas, inapreciable.
Presión atmosférica a las 20 horas, 756'6 mm.
Tendencia, subiendo.

HORARIO DE TRENES

HACIA BARCELONA	VALENCIA - CASTELLON
6'29 Expreso.	7'30 Und. Elec.
7'28 Expreso.	8'50 Und. Elec.
10'08 Und. Elec. (hacia Tortosa, enlaza con otro a Barcelona).	11'52 Und. Elec.
10'20 Electrotrén.	13'25 Und. Elec.
11'14 Expreso.	15'00 Und. Elec.
12'46 Ter (procedente de Alicante).	17'00 Und. Elec.
15'23 Talgo (procedente de Madrid).	18'39 Und. Elec.
19'58 Und. Elec. a (Tortosa).	19'50 Und. Elec.
1'20 Expreso.	21'40 Ter (viene de Madrid)
	21'00 Und. Elec.

HACIA VALENCIA	CASTELLON - VALENCIA
5'38 Expreso.	6'25 Und. Elec.
7'20 Ter (va hacia Madrid)	7'30 Und. Elec.
13'41 Talgo (va hacia Madrid).	8'32 Und. Elec.
15'46 Ter (va a Alicante).	11'10 Und. Elec.
16'53 Und. Elec. (viene de Tortosa).	13'50 Und. Elec.
18'16 Expreso (va a Málaga).	15'10 Und. Elec.
19'21 Electrotrén.	17'05 Und. Elec.
22'41 Expreso (Sevilla).	18'27 Und. Elec.
23'26 Expreso (Granada).	20'25 Und. Elec.

FARMACIAS DE GUARDIA

MARZO, 16

TELLADO, Mayor, 72.
ESPIN, Av. Casalduch, 19.
MATUTANO, Navarra, 37.
MULET, Segorbe, 41.

SERVICIO DE URGENCIA

MATUTANO, Navarra, 37.
MULET, Segorbe, 41.

CUPON PRO-CIEGOS
PREMIADO AYER
860
ACIERTE CON EL NUEVO
colowall®

REGISTRO CIVIL

NACIMIENTOS:
Daniel Fabregat Montalín, Manuela Pitarch Traver, Victoria Mon Pitarch, Sergio Carrasci Andrés, Sonia Barreda Orenga, Julio Vicent Peris, Ana Belén Palaron Garrigos, Juan Luis Palomo Nebot, Juana María Pitarch Sanmartí, Sergio Batalla Ventura, Ana Isabel Mallarén Guillamón, Julio Guerra Valero, Ana Navarro Llopico, Antonio José Galindo Blanco, Rosalía García Muñoz.

MATRIMONIOS:
Jesús Sanz Gonzalo con Elvira Ansuategui Vicente.

DEFUNCIONES:
Juan Alvarez Cecilla, 89 años; Vicente Domingo Montañés, 50 años; Enrique Bombón Beltrán, 82 años; Vicente Granell Ripollés, 77 años; Teresa García Sales, 70 años; María Vidal Cubedo, 81 años; Esteban Docón Lorente, 59 años; Juliana Bono Montollo, 79 años; Vicente Ortiz Gazula, 66 años.

GUIA CULTURAL

MANOLO RODRIGUEZ, esculturas, Ateneo de Castellón, Casa de la Cultura, (del 5 al 18 de marzo). Horas de visita: de 7 a 9 de la tarde.

BAUSET, Sala de arte Aryce, Plaza Huerto Sogueros, 11, bajos (del 5 al 16 de marzo). Horas de visita: de 11 a 1 de la mañana y de 6'30 a 9'30 de la tarde).

RAFAEL CALDUCH, pinturas y dibujos, Canem Galería, Poeta Guimerá, 2 y Enmedio, 83 (del 6 al 25 de marzo).

MAZON. — Oleos, Galería Garxoli. San Vicente, 6. — Del 6 al 20 de marzo. — Horas de visita: De 7 a 9 de la tarde.

ALCOVER, óleos, Sala Anastasia Klein, Alloza 53 (del 13 al 24 de marzo). Horas de visita: de 7 a 9.

PLANCHADELL, Galería Nonell, General Mola, 2 (del 15 al 27 de marzo). Horas de visita: de 7 a 9'30 de la tarde.

RUESCAS, Sala Braulio, Avda. del Rey D. Jaime, 23 (del 13 al 25 de marzo). Horas de visita: de 12 a 1'30 y de 6 a 9.

VAZQUEZ CASTELLS, acuarelas, Sala Artex, Enmedio, 121 (del 15 al 31 de marzo). Horas de visita: de 7 a 9.

SOLER BLASCO, Sala Derenzi, Colón, 42 (del 16 al 27 de marzo). Horas de visita: de 11 a 2 y de 6 a 9.

Cinco millones de vehículos circularon por la carretera nacional en 1975

- **En el mismo desaparecieron "puntos negros"; tres de ellos en Villarreal y dos en Vinaroz**
- **100 accidentes de tráfico menos que en 1974**

Se reunió la Comisión delegada en materia de Tráfico, de la Provincial de Servicios Técnicos, bajo la presidencia del gobernador civil, don José Luis Pérez Tahoces, que trató de asuntos de su competencia, entre ellos las cifras comparativas del año 1974 y las de 1975, relativas a materia de tráfico. Mucho se ha adelantado, con supresión de puntos negros en una de las vertientes de la circulación por la nacional 340, en la que circularon más de cinco millones de vehículos, habiendo descendido el número de accidentes, y por ello el de víctimas.

Los datos comparativos de los años 1974 y 1975, referidos a cuantos temas interesan son los siguientes:

Año 1974: Vehículos matriculados, 9.474. Año 1975, 8.761.

Año 1974: Transferencias vehículos, 9.158. 1975, 9.044.

Año 1974: Permisos de conducción expedidos, 10.521. 1975: 9.210.

Año 1974: Solicitudes permisos conducción, 14.356. 1975: 14.164.

Año 1974: Exámenes realizados, 33.214. 1975. 37.803.

Año 1974: Licencias conducción expedidas, 4.054. 1975: 3.620.

Año 1975: Denuncias recibidas: 58.037. 1975: 49.368.

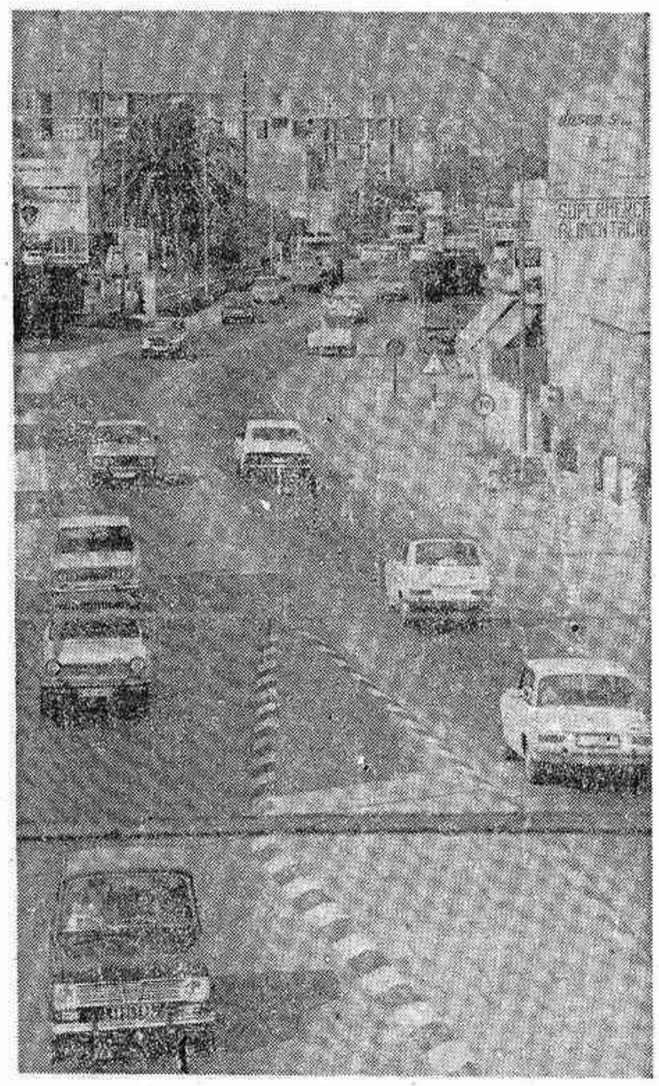

MENOR NUMERO DE ACCIDENTES Y DE VICTIMAS

En cuanto a los accidentes de circulación en carretera ocurridos en 1975, que han sido 805, se ha observado un descenso respecto a los registrados en el año 1974 que, fueron 905; asimismo ha experimentado una notable disminución las víctimas mortales que, fueron 70 en 1975 y 83 en 1974.

Los accidentes en Castellón-capital, también han experimentado descenso, ya que durante 1975, se han producido 144 y en 1974 se produjeron 154. Las víctimas mortales en la capital fueron 2 en 1975 y 4 en 1974.

En el resto de los núcleos urbanos de la provincia, los accidentes señalaron un ligero aumento, ya que en el año 75 se produjeron 25 y 17 el pasado año.

PUNTOS NEGROS EN LAS CARRETERAS DE LA PROVINCIA

La Comisión estudió los puntos negros localizados durante el pasado año 1975 en las carreteras de la provincia y que quedan clasificados de la siguiente forma:

—En la CN-340 (Cádiz-Barcelona) 17 puntos negros, con un total de 59 accidentes, 1 muerto y 70 heridos.

—En la CN-234 (Sagunto-Burgos) 4 puntos negros, con un total de 14 accidentes, ningún muerto y 12 heridos.

—En otras carreteras de la provincia 7 puntos negros, con un total de 22 accidentes 6 muertos y 28 heridos.

En Castellón-capital se han localizado 8 puntos negros, con un total de 24 accidentes, ningún muerto y 23 heridos.

A continuación el Jefe Provincial de Tráfico hizo un estudio comparativo de los puntos negros habidos en los años 1974 y 1975, que resumiendo, queda del siguiente modo:

Año 1974: Puntos negros, 46; Accidentes, 184; Muertos, 13; Heridos, 186.

Año 1975: Puntos negros, 28; Accidentes, 95; Muertos, 7; Heridos, 110.

Del indicado estudio se observa una sensible disminución en los puntos negros y accidentes ocurridos, destacando asimismo la disminución de víctimas mortales y heridos.

En el año 1975, en la CN-340, han desaparecido 7 puntos negros, de los cuales 3, estaban localizados en la travesía de Villarreal de los Infantes, y 2 en el desvío de Vinaroz, concretamente el punto kilométrico 142,400 intersección con la CN-232 Vinaroz-Vitoria, que era punto peligroso, repetido durante 7 años consecutivos.

LA TRAVESIA DE VILLARREAL, PREOCUPACION

Con referencia a la tavesía de Villarreal, de los 3 puntos negros desaparecidos, hay que resultar los siguientes:

—Punto kilométrico 58,000 al 58,100, repetido durante 7 años consecutivos, habiendo ocurrido en ese período 60 accidentes, con 3 muertos y 90 heridos.

—Punto kilométrico 57,700 al 58,800, que se repetía 10 años consecutivos, con un total, en dicho tiempo, de 59 accidentes, con 3 muertos y 59 heridos.

La Comisión mostró su complacencia, por la desaparición en el año 1975 de estos puntos negros y en especial los relativos a la tr[illegible] Villarreal y desvío de Vinaroz.

CASTELLON EN LOS CAMPEONATOS INFANTILES DE TRAFICO

Asimismo, tuvo conocimiento la Comisión del XII Campeonato Nacional de Parques Infantiles de Tráfico que tendrá lugar en la ciudad de León, durante los días 2 y 3 de mayo próximo, y al que concurrirá el Parque Infantil de Tráfico de esta capital que, actualmente está celebrando la fase preparatoria para el torneo eliminatorio local, con nutrida asistencia de alumnos de todos los centros escolares.

APARCAMIENTO EN LA MAGDALENA

El secretario general del Gobierno Civil, dio cuenta de la reunión habida, previamente, para la planificación y regulación del tráfico y el aparcamiento de vehículos en las inmediaciones del ermitorio de la Magdalena, con motivo de la romería que se va a celebrar el próximo domingo.

CINCO MILLONES DE VEHICULOS

El ingeniero-Jefe de Carreteras de nuestra provincia, informó a la comisión, de los aforos tomados en la carretera general Valencia-Barcelona, en las inmediaciones de Oropesa, que en el año 1975, registró un paso de 5.093.000 vehículos, frente a los 4.574.000 en el año 1974. La cifra representa un aumento del once por ciento.

En la otra estación de control situada en las inmediaciones de la población de Chert, en la carretera general Vinaroz-Santander, se registró el paso 470.000 vehículos en todo el año 1975, con ligero descenso respecto al pasado año de 1974, que fueron 479.000.

A la reunión asistieron todos los miembros integrantes de la misma, dándose lectura en primer lugar al acta de la sesión anterior, que fue aprobada, informándose seguidamente del estado de circulación desde la última reunión mantenida. —M. V.

Foto archivo.

Soler Blasco expone en Derenzi

Fiel a su cita anual en los albores de nuestras fiestas, Soler Blasco ha vuelto a Castellón, para traernos esa muestra que todos esperamos. Ahora él mismo nos lo ha dicho, es alcalde de Jávea. Y pensamos que tendrá menos tiempo para trabajar, aunque no puede olvidar a Castellón.

Ha traído cuarenta óleos. Habrá que ver la exposición, y será motivo de nuestro comentario habitual.

LA CIUDAD CADA DIA

EN LA CARRETERA DE LA COSTA

NUNCA una obra fue tan bien vista, por parte de los que le dan a las cosas de la ciudad la importancia que éstas deben tener, que el Plan de Infraestructura Sanitaria de Castellón, uno de los más importantes logros de la Administración Local. Su puesta en marcha, luego de haberse desprendido, para su más rápido cumplimiento, de la panificación total que comprende a toda la costa Mediterránea, fue sinónimo, no sólo de la capacidad económica que tenía el Ayuntamiento para emprender, sin demoras, los trabajos, sino de que los responsables de la buena marcha de la capital eran conscientes de la necesidad urgente que entrañaba este plan, en vistas de la rápida evolución que iba experimentando la población.

La obra, hace ya algún tiempo, se inició y ahora prosigue en el cumplimiento de las etapas que la llevarán a cumplir con su imprescindible misión en la normalización de la estructura básica que debe tener una capital que, como la nuestra, está alcanzando considerables niveles de desarrollo.

Como parte de este Plan de Infraestructura Sanitaria, se están realizando en estos momentos trabajos en la carretera del Grao-Benicasim, encaminados a la instalación de tuberías. Las mismas que muchos habrán podido observar, obligan a un desvío que muy bien se puede efectuar utilizando el camino que lleva hasta el Paseo Marítimo y que desemboca en el cruce de la mencionada carretera con el camino de la Plana.

Si bien son muy pocos los trastornos que hasta el momento causa esta necesaria interrupción del camino, ya que el promedio de circulación por el mismo es más bien escaso en estas épocas del año, no ocurrirá lo mismo cuando llegado los primeros calores del año la afluencia a las playas comience a ser masiva.

A juzgar por los preparativos, queda todavía un importante tramo de la carretera que estará sujeto a la terminación de las obras en este sector. Por este motivo, su realización debe efectuarse con la máxima rapidez posible, con el fin de no provocar demasiadas molestias al movimiento turístico que en verano la invade y que, a todas vistas, beneficia no sólo a Benicasim, la más importante población a este respecto, sino a toda la costa y también a la capital.

Llegado junio, la vieja carretera general, hoy concurrida vía de acceso a las playas, amenaza con ser nuevamente un gigantesco nudo de coches que más se enredará cuando un obstáculo contribuya aún más a restarle fluidez. Y hasta tanto no se realice la proyectada vía Castellón-Benicasim, este camino será exclusivamente el único que permitirá llegar hasta nuestra residencia de veraneo o hasta el lugar elegido para tomar el baño y disfrutar del sol.

Este motivo, es el único que nos lleva hoy a escribir estas líneas, cuyo ánimo está en desear la aceleración de las obras que no sólo los castellonenses, sino también los turistas, agradecerán.

PASEANTE

P. D.: Haciéndome eco del sentir de toda la redacción, no puedo menos que aplaudir, en esta oportunidad, una medida municipal que, sin lugar a dudas, evitará muchos accidentes. La urgente necesidad de un guardia o de un semáforo en la intersección de la calle Lagasca y de la Avda. de los Hnos. Bou, apuntada en esta sección, fue tenida en cuenta por el Ayuntamiento que, desde hace unos días, destinó un agente para la ordenación del tráfico allí. Una determinación que, lógicamente, merece nuestro aplauso, porque evitará no pocos accidentes.

Sindicato Provincial del Espectáculo

EXAMENES MUSICA DE BAILE

Se pone en conocimiento de quien pudiera estar interesado en la obtención del Carnet Profesional de Música de Baile, que el próximo día 6 de ABRIL, se celebrarán en este Sindicato Provincial, las correspondientes pruebas de aptitud. La fecha de inscripción finaliza el día 29 de los corrientes.

Castellón, marzo de 1976.

El presidente del Sindicato,
JOSE FALOMIR ALMELA

NEUMATICOS CINTURATO PIRELLI
HERRERO, 22 CASTELLON

ACCESORIOS PARA EMBELLECIMIENTO DE SU COCHE
tamyfal
HERRERO, 22 CASTELLON

(c) Ministerio de Cultura 2007

CASTELLON - CIUDAD Y PROVINCIA

Hoy se elegirá la mejor falla en Burriana

BURRIANA (De nuestro corresponsal, Enrique Safont). — Hoy, el jurado señalado para este efecto, elegirá la mejor entre las once fallas que este año se han plantado en Burriana. Entre ellas, se destacan, tanto por su ejecución como por su presupuesto, las del Barrio de Valencia, la del Club 53, instalada en la Plazá del Cardenal Primado y la de la Plaza de la Merced.

Anoche, tuvo lugar la clásica «plantá» y la visita de la reina fallera, Inma Perelló Oliver, su corte de honor y la comitiva que la acompañaba, a cada una de las fallas, realizada después de la tradicional cena celebrada, como todos los años, en el Llar fallero.

VISITA DE LA FALLERA MAYOR DE BARCELONA

Ayer por la tarde, alrededor de las 5'30, llegó a Burriana un autobús, procedente de Barcelona, que traía a la fallera mayor de la Casa de Valencia en la Ciudad Condal, así como una comitiva al frente de la cual se encontraba el presidente de esta entidad. Fueron recibidos en el salón de sesiones del Ayuntamiento por el aucalde y demás autoridades, así como por la reina fallera de Burriana y su corte de honor. A continuación, realizaron un recorrido por la ciudad, visitando las fallas más importantes.

Posteriormente, la comitiva partió hacia Valencia donde participará en las fallas y demás actos organizados con motivo de las fiestas de San José.

Reunión de la Comisión Provincial de la Vivienda

En el día de ayer y en el local de la Delegación Provincial del Ministerio de la Vivienda, se reunió la Comisión Provincial de la Vivienda bajo la Presidencia del delegado don Juan Diego Fernández, con asistencia de los componentes de la misma, aprobándose y tomándose los siguientes acuerdos:

1.º— Conceder la calificación provisional de V.P.O. Subvencionadas a 17 expedientes, con 344 viviendas, a construir 225 en la Capital y 119 en diferentes localidades de la Provincia.

2.º— Conceder la calificación provisional de V.P.O. Grupo I., a 6 expedientes, con 41 vivienda, a construir 19 en la Capital y 22 en varios pueblos de la Provincia.

3.º— Proponer a la Dirección General del I.N.V., la calificación definitiva y abono de la subvención de 30.000 pesetas, por vivienda a fondo perdido, a 17 expedientes con 271 vivienda, construidas, 77 en la Capital y 194 en diferentes localidades de la Provincia.

4.º— Aprobar 8 solicitudes de modificación de proyectos de viviendas Subvencionadas y Grupo I.

Desde la última reunión celebrada el día 4 del ppdo., se han recibido de la Dirección General del I.N.V., 13 expedientes calificados definitivamente, con 250 viviendas, habiéndose librado por la Dirección General de dicho Instituto a los correspondientes promotores, la cantidad de 7.500.000 pesetas a fondo perdido.

NOTAS DE SOCIEDAD

En la iglesia de Nuestra Señora de Guadalupe, de Madrid, ha sido bautizado el niño que días atrás dio a luz la esposa de don Juan Antonio Bello Díaz, ella, de soltera, María Teresa Rubert Fabuel. El nuevo cristiano, al que se impuso el nombre de Sergio, fue apadrinado por sus tíos don Alberto Rubert Fabuel y doña Emilia Fabra Beltrán. Reiteramos nuestra felicitación a los señores de Bello, con los mejores deseos para su hijo.

Posible regulación de empleo en la empresa Segarra

— Afectaría a unos 1.000 trabajadores de Vall de Uxó.

La actitud continuada de los trabajadores de no aceptar el sistema de control de productividad «Bedaux» en la empresa Segarra de Vall de Uxó, y las circunstancias últimas, que han afectado a la actual coyuntura económica del sector de la piel, agravándolo aún más por la tensión creada por esas continuadas reuniones que tanto se han prodigado en las Iglesias de la población, puede crear, ahora, situaciones nuevas.

Con el fin de llegar a conclusiones sobre productividad, la empresa ha manifestado a los Enlaces Sindicales que o se iba a la producción normal o se vería forzada a presentar expediente de Regulación de Empleo, que afectaría a unos 1.000 obreros.

Esta situación desembocó en una ilegal reunión en la Iglesia de la Asunción de Vall de Uxó, que congregó a unos 1.500 trabajadores y familiares de la empresa y de otras empresas, para tratar sobre la aplicación o no del sistema «Bedaux».

Según parece la aceptación o no del sistema, piensan ponerlo a votación.

Por lo que hemos podido saber, parece que, hasta el momento no se ha denegado por la Organización Sindical ninguna reunión, conforme a las normas vigentes.

SUCESOS — SUCESOS — SUCESOS — SUCESOS — SUCESOS

Murió al caer desde 17 metros de altura en una casa en construcción

Desplazado por el viento, un hombre se estrelló contra una valla de protección, resultando muerto

Violenta explosión en un almacén de frutas de Castellón

Tres son los hechos que en las últimas horas se produjeron en Castellón y su provincia, en dos de los cuales hubo que lamentar desgracias personales. Por una parte un albañil que estaba sobre un andamio a diecisiete metros de altura fue lanzado al vacío al engancharse uno de los cables con un motocarro que circulaba por el lugar, causándole la muerte.

El accidente ocurrió en la calle Virgen de Lidón núm. 2 de Almazora, cuando el albañil José Pérez Campana, de 31 años, vecino de Castellón, se hallaba sobre un andamio situado a 17 metros de altura. Uno de los cables del andamio fue alcanzado por el motocarro matrícula CS-3838-A conducido por Enrique Selusis Domínguez, arrastrándolo durante buen trayecto, provocando que el andamio se desplazara del lugar, provocando la caída al vacío del albañil José Pérez, que resultó lesionado de importancia.

En una ambulancia de la Cruz Roja, fue trasladado urgentemente hasta un centro asistencial de Castellón, donde nada pudo hacerse con él, puesto que había fallecido ya a causa de las gravísimas lesiones sufridas.

DESPLAZADO POR EL VIENTO

Otro mortal accidente, este de tráfico, ocurrió en el kilómetro 1'4 de la carretera de Cervera del Maestre a San Jorge, en el término municipal de la primera población, cuando el ciclomotor que conducía Francisco Salvador Ferreres, de 43 años, vecino de Cervera del Maestre, debido al parecer a una fuerte racha de viento, fue desplazado de su trayectoria, y lanzado contra la valla de un puente.

Sufrió tan graves heridas que determinaron su muerte.

Las diligencias fueron instruidas por fuerzas de la Guardia Civil de Tráfico del destacamento de Benicarló.

DOS INCENDIOS FORESTALES

Dos incendios forestales, de poca importancia, se originaron en nuestra provincia, pudiéndose ser dominados con rapidez.

—El primero de ellos fue en la partida «Fortanelles» del término municipal de Cabanes, donde por causas que no han podido saberse, se prendió una extensión de monte bajo y malezas, afectando a unas veinte hectáreas.

Al poco de haberse iniciado, fueron avisadas fuerzas de la Guardia Civil y personal de Icona, colaborando en los trabajos numerosos vecinos de Cabanes, que lograron sofocar las llamas.

Los daños, parece que no son de importancia. No hubo desgracias personales.

—El otro incendio fue en Ribesalbes, en las proximidades de la Central Eléctrica de dicha población, debido, según parece, al fuerte viento reinante, que hizo que se desprendiera un cable de alta tensión, provocando fuego en una extensión de unos cien metros cuadrados.

Fuerzas de la Guardia Civil y personal de la empresa de electricidad, colaboraron, en la extinción del fuego, logrando dominarlo en poco más de una hora. Los daños son de poco valor, ya que lo que se quemó era todo monte bajo y alguna maleza.

Tampoco aquí, hubo desgracias personales.

NIÑA GRAVEMENTE HERIDA EN ATROPELLO

En el kilómetro 53 de la carretera nacional Valencia-Barcelona, término municipal de Villarreal, el camión matrícula M-331.259 conducido por Emilio Merono García, de 37 años, alcanzó a la ciclista Leonor Muñez Domingo, de 13 años, vecina de Alquerías del Niño Perdido, a la que causó lesiones de pronóstico grave.

Las diligencias fueron instruidas por fuerzas de la Guardia Civil de Castellón.

VIOLENTA EXPLOSION EN UNAS CAMARAS

Una violenta explosión en unas cámaras de maduración de frutas ha causado grandes destrozos de un edificio de la calle Gobernador de nuestra ciudad, pero afortunadamente no hubo que lamentar desgracias personales. Los daños materiales sin duda son importantes, pero de momento todavía no ha realizado una exacta valoración de los mismos.

La explosión, que despertó la alarma del vecindario en un amplio radio, ocurrió poco después de las ocho de la tarde. La onda expansiva hizo saltar las puertas metálicas del almacen y daño gravemente los techos, percibiéndose inmediatamente un inconfundible olor a carburo.

Las cámaras se encuentran en el sótano del edificio y el estallido levantó también el suelo, abriendo un amplio boquete. Explotó el carburo acumulado en el recinto para acelerar la coloración de la fruta. Al lugar del siniestro, cuyas causas se desconocen por el momento, se personaron las fuerzas del retén número 1 del Parque de Bomberos, bajo el mando del cabo José Nicolau, pero su intervención no fue necesaria. También acudieron fuerzas de la Policía Armada y Policía Municipal, que acordonaron la zona durante los primeros momentos en tanto se comprobaba los devastadores efectos de la onda expansiva.

El inmueble siniestrado pertenece a la empresa Viuda de Bautista Felip, que se dedica al comercio de frutas.

Un Libro o un Disco es siempre el mejor regalo

ARES Libros y Discos

Enmedio, 7 — CASTELLON

EXPOSICION OLEOS

MARTINEZ ALCOVER

ANASTASIA KLEIN GALERIA DE ARTE

ALLOZA, 53 CASTELLON

NEUMATICOS CINTURATO PIRELLI

HERRERO, 22 CASTELLON

Funeraria "LA MAGDALENA"

EL SERVICIO Y LAS INSTALACIONES QUE CASTELLON SE MERECE.

CALLE NAVARRA, 84 TELEFONO 22 01 97

TURNO PERMANENTE

EN CASTELLON... FUNERARIA VIRGEN DEL LIDON - PL. CLAVE, 17-B TEL. 21 01 42

✝

ROGAD A DIOS EN CARIDAD POR EL ALMA DE

Don José Pérez Campaña

QUE FALLECIO EN EL DIA DE AYER EN ACCIDENTE A LOS 30 AÑOS DE EDAD

R. I. P.

Su desconsolada esposa: Montserrat Zaragozá García; hijas, Esmeralda y Yolanda; hermanos, Isabel, Antonio, Miguel, Pedro y Florentina; padres políticos, hermanos políticos, primos, sobrinos y demás familia, al comunicar a sus amistades tan dolorosa pérdida ruegan le tengan presente en sus oraciones y asistan a las Exequias Fúnebres que se celebrarán hoy a las CINCO de la tarde en la Capilla del Cementerio de nuestra Ciudad, por lo que la familia les agradecerá su asistencia.

Domicilio del finado: C/ Amalio Gimeno, 5-4.º

Castellón, 16 de marzo de 1976

(No se invita particularmente)

✝

ROGAD A DIOS EN CARIDAD POR EL ALMA DE

Mercedes Segarra Roca

QUE FALLECIO EL 15 DE MARZO, A LOS 83 AÑOS DE EDAD, HABIENDO RECIBIDO LOS SANTOS SACRAMENTOS Y LA BENDICION APOSTOLICA

— R. I. P. —

Sus hermanos, Rdo. P. Francisco, S.J. y Rdo. P. Juan Antonio, S.J. participan a sus amistades la natural pena y la sobrenatural confianza en que el Sagrado Corazón del que fue devotísima la habrá recibido en la gloria.

Entierro a las 5'15 tarde.

Villavieja, 16 de marzo de 1976

COFUCA

Por el presente Aviso se convoca a los Sres. Socios de la Cooperativa de Funcionarios Civiles de Castellón (COFUCA), para la celebración el día 31 de marzo de 1976 de la Junta General Ordinaria y Extraordinaria que se celebrará en la Casa Sindical (plaza María Agustina, núm. 3), a las 9 horas de la mañana en primera convocatoria y a las 10'30 en segunda.

El orden del día de la referida reunión, será el siguiente:

1.º Constitución de la Junta.

2.º Lectura de la memoria de actividades y aprobación, si procede, la gestión y cuentas sociales en el ejercicio de 1975.

3.º Ratificación y aprobación, en su caso, de facultades económicas en favor de la Junta Rectora.

4.º Nombramiento para el cargo de tesorero de la Junta Rectora.

5.º Ruegos y preguntas.

Para la asistencia a la referida Junta General, se exigirá a los Señores Socios la exhibición del carnet de socio correspondiente.

EL PRESIDENTE

✝

ROGAD A DIOS EN CARIDAD POR EL ALMA DE

DON ANTONIO VEGA CATALA

QUE FALLECIO AYER, HABIENDO RECIBIDO LOS SANTOS SACRAMENTOS Y LA BENDICION APOSTOLICA DE SU SANTIDAD

R. I. P.

Su madre doña María de la Gloria Catalá Lloret; hermana, doña Gloria; tíos, primos, su fiel sirvienta Asunción Granell, al comunicar a sus amistades tan irreparable pérdida, suplican una oración por el eterno descanso de su alma. La hora de las Exequias Fúnebres, que se celebrarán en la Catedral de Santa María, serán anunciadas esta mañana por las emisoras locales.

Castellón, 16 de marzo de 1976.

(Domicilio del finado: Mayor, 87-2.º)

(No se invita particularmente)

CULTOS - CULTOS - CULTOS -

SANTA MARIA. — Hoy, misas a las 8, 8'30, 9 y 11 de la mañana y 8 de la tarde.

SAGRADA FAMILIA. — Hoy, misas a las 7, 8, 9, 10 de la mañana. Tarde misas a las 6'30 y 7'30.

SANTISIMA TRINIDAD.—Hoy, misas a las 7'15, 8, 9 y 10 de la mañana. Tarde, misas a las 6'30 y 7'30.

SAN JOSE OBRERO. — Hoy, misas a las 9 de la mañana y 7 tarde.

SAN JUAN BAUTISTA.— Hoy, misa a las 6'30 de la tarde.

SAN PEDRO.—Hoy, misa a las 7'30 de la tarde.

SAN CRISTOBAL.— Hoy, misas a las 9'30 de la mañana y 8 de la tarde.

SAN MIGUEL.— Hoy, misa a las 7 de la tarde.

PARROQUIA DE NUESTRA SEÑORA DEL CARMEN.— Hoy, misas a las 7'30 y 8'30 de la mañana. Por la tarde, a las 7'30.

SANTO TOMAS DE VILLANUEVA. — Hoy, misas a las 9'30 de la mañana y 7 tarde.

SAN AGUSTIN. — Hoy, misas a las 8, 9 y 10 de la mañana y 7'30 de la tarde.

MADRES CAPUCHINAS. — Hoy misa a las 5 de la tarde.

ERMITORIO DE LIDON. — Hoy, misa a las 6 de la tarde.

SERVICIO NEUMATICOS Y EQUILIBRADOS

HERRERO, 22

tamyfal S.L.

CASTELLON

(c) Ministerio de Cultura 2007

CASTELLON - CIUDAD Y PROVINCIA

TEJIDOS VIRGEN DEL LIDON
MODAS INFANTILES
Teléfonos: Modas 227640 - Tejidos 222507 - Tapicerías 227639
RAMON y CAJAL, 11 - 13 y FOLA, 21
CASTELLON

EL DOMINGO EN LA PERGOLA

Presentación de la Reina Infantil, María Estela Albella y su Corte de Honor, e imposición de bandas

• En la segunda parte del acto se celebró un festival infantil

El domingo por la mañana, en La Pérgola se celebró el acto de proclamación de la Reina Infantil de las Fiestas de la Magdalena, María Estela Albella, Corte de Honor y Madrinas Infantiles de las Gayatas, acto que congregó a un numerosísimo público que llenaba por completo el amplio recinto.

LECTURA DEL ACTA

Comenzó el acto, —presentado con la veteranía habitual de Manolo Monferrer—, con la lectura del acta por la que se designó Reina Infantil y Corte de Honor de la misma, a cargo del secretario de la Junta Central de Festejos, don Luis Castells Martínez, pronunciando a continuación unas palabras el presidente de la Junta Central don José Carot, quien hizo especial hincapié en la importancia de que la juventud se incorpore a las fiestas desde temprana edad, para que sean auténtica semilla, y garanticen la continuidad de las mismas durante los años venideros. Vuestra ilusión —dijo el señor Carot—, la de vuestras familias, ponen bien claro que las fiestas de la Magdalena perdurarán a través de los años, con tanto o más empuje del que tienen ahora. Terminó deseando a la Reina Inafntil, corte de honor y madrinas de las Gayatas, un feliz reinado.

DESFILE DEL CORTEJO

Previamente había desfilado hasta el estrado el vistoso cortejo formado por María Estela Albella, sus damas, Patricia Pérez Bastida, María Victoria Petit, María Beser, Elena Dávalos, Yolanda Pastor, Carmen Beatriz Pavía y Ana María de la Torre, y las madrinas infantiles, todas ellas acompañadas por niños, vistiendo el traje típico de Castellón. Una vez situados todos en el estrado dio comienzo el acto.

IMPOSICION DE BANDAS

Después de las palabras del presidente de la Junta Central, les fueron impuestas las bandas a la Reina, Damas y Madrinas, entre el fragor de los aplausos de la numerosa grey infantil que había ocupado todo el recinto.

Terminada la imposición, tuvo lugar la ofrenda floral, que llenó por completo el estrado de La Pérgola.

FESTIVAL INFANTIL

Acabado el acto, y situada la Reina, damas y madrinas, en el salón, se celebró un espectáculo dedicado a la muchachada presente, en el que actuaron con gran éxito, la genial artista Eva Miller, que hizo las delicias del público en todas y cada una de las facetas que cultiva; a continuación José Luis Moreno, excelente ventrílocuo, con sus muñecos, entusiasmó a la multitud; Santi el Mago, con sus trucos, se hizo acreedor a grandes aplausos y, finalmente, fuera de programa actuaron los payasos «Listón y Tontón», que con sus «pasos», provocaron la risa sana de toda la juventud presente.

El acto terminó a primeras horas de la tarde.

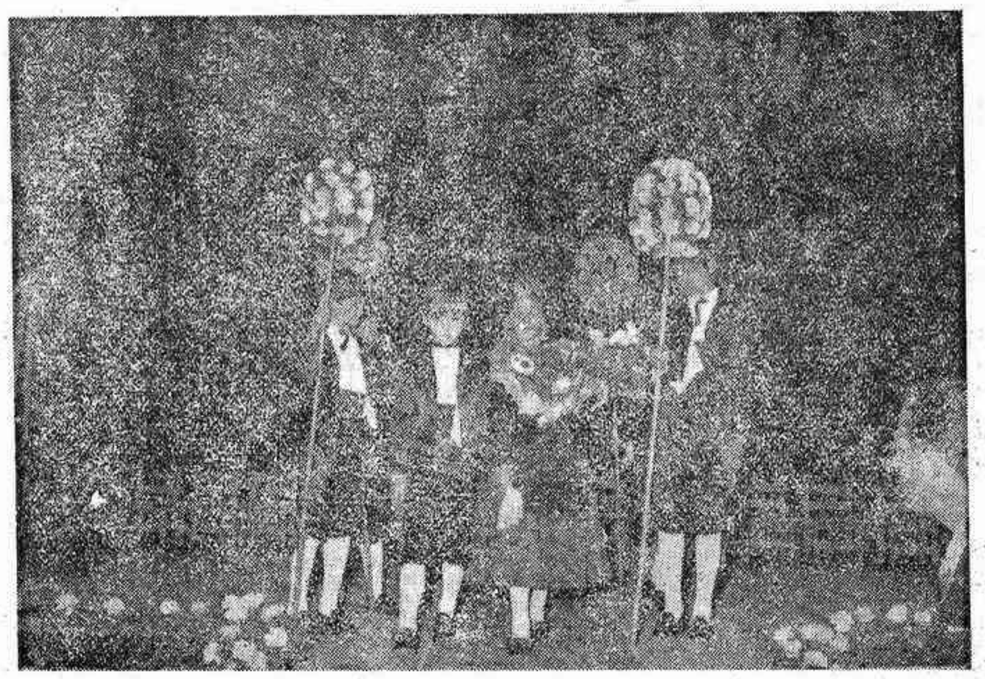

MUEBLES DE OFICINA
MAQUIVER
Huerto Sogueros, 9-10
Teléf. 216765
Pídanos presupuesto

PEQUES
BOUTIQUE INFANTIL
HERMANOS BESNARD PERIS
Mayor, 56 — Teléfono 22-64-94 CASTELLON

Calzados FLIPPER
O'Donell, 12
Tel. 21 06 81 CASTELLON

MENUTS
MODAS INFANTILES
Alloza, 116 CASTELLON Teléfono 21 62 60

peüc's
ZAPATERIA INFANTIL Y JUVENIL
C/. CARDONA VIVES
TELEFONO 22-30-87
CASTELLON

Asociación Nacional de Químicos Españoles

Sub-Delegación de Castellón

Hoy, martes, a las ocho de la tarde, en el Casino Antiguo de Castellón, y organizado por esta Subdelegación del ANQUE, tendrá lugar una charla - coloquio de carácter informativo, con el título

UN QUIMICO AL SERVICIO DE LA SOCIEDAD

La exposición de la misma, correrá a cargo del Licenciado en Ciencias Químicas, don José Luis Luque Rodríguez, subdirector de DAKSA, y en la cual, tras justificar el título de la charla, expondrá diversas consideraciones técnicas sobre la Industria de la Perfumería.

A esta charla están invitados todos los químicos de la provincia y simpatizantes.

ACCESORIOS PARA EMBELLECIMIENTO DE SU COCHE
tamyfal
HERRERO, 22 CASTELLON

NEUMATICOS
DUNLOP
HERRERO, 22 CASTELLON

CALZADOS
Hijos de Fco. Zaera Puig
COLON, 48 y ALLOZA, 86 TELEFONO 210483 CASTELLON

(c) Ministerio de Cultura 2007

ANUNCIOS CLASIFICADOS

EN ESTA SECCION: CADA PALABRA, 5 PESETAS: MINIMO, 10 PALABRAS

VARIOS

(2345) DETECTIVES CIP. Investigaciones. Vigilancias. Delitos Privados. Licencia Gubernativa 2. Apartado 239. Teléfono 22 23 92. Castellón.

(4281) AUTO-ESCUELA Record. Toda clase carnets. Alquiler coches. Benasal, 3. Teléfono 22 25 55.

(5315) FILATELIA CASTAÑO. — Sellos para colecciones EUROPA Material Filatélico y Numismático. Cervantes, 5.

(9019) SE HACEN reparaciones de albañilería y pintura en general. Calle Montornés, 3-3.º-14.ª Tel. 22 60 82.

(9034) REPARACION DE televisiones de las marcas Kolster, Emerson, Vanguard, Telefunken, Radiola e Inter. Llamar teléfono 22 48 16. Almacenes Avenida. Herrero, 11. Castellón.

((9106) PORTERIA CON vivienda se ofrece en centro Castellón para matrimonio. Razón: Dama Publicidad.

(9097) PARA REFORMAS albañilería en locales, pisos y villas. Teléfonos 220289-225552

(9112) TRAMITACION PENSIONES vejez, Invalidez, Viudedad, Orfandad. Asesoría Laboral: 22 49 81 y 21 62 00.

VENTAS

faubel
VENTA DE APARTAMENTOS
Mayor, 35 Tel. 22 34 54

(8813) AGENCIA ROMEA. Compra-venta-alquileres. Pisos. Fincas. Enmedio, 23. Teléfono 21 73 84.

(6882) AGENCIA TIRADO eficacia actividad y asesoría en compra venta de su piso o solar. San Félix, 13. Telef. 21 10 19.

(6884) AGENCIA TIRADO le ofrece pisos de 3 o 4 dormitorios en calle Moyano-Avd. Casalduch y Avd. de Alcora. Facilidades 18 años. San Félix 13. Tel. 211019.

(7027) PARCELAS URBANIZACION Benadresa aprobada oficialmente desde 150.000 pesetas. 18 meses. Razón: Citosa. Mayor 46-b. Teléfono 223200.

(7029) CITOSA VENDE piso lujo 130 m. muy céntrico mínima entrada 350.000 entrega llaves en diciembre 75, cantidades avaladas por crédito y caución póliza 4925. Razón: Mayor 46-B. Enmedio 136-B. Tel. 222933

(7031) SU PARCELA en Benicasim la tiene CITOSA. Razón: Avd. Ferandis Salvador s/n. Tel. 300650. Benicasim.

(7032) CITOSA ofrece pisos con calefacción central, garaje etc. 200 m2. y 180 en calle Enmedio-Rafalafena.

(7034) CITOSA ofrece bajos comerciales desde 60 a 2.000 m2 facilidades. Razón: Mayor 46-B. Tel. 223200.

(7035) CITOSA OFRECE pisos lujo en Pl. Gral. Sanjurjo-calle Navarra 200 m2. Razón: Mayor 46-B. Teléfono 223200.

(7357) INMOBILIARIA AGOST ANTONINO, venta parcelas, fincas rústicas, pisos, comerciales, apartamentos. Teléfono 22 38 02.

(7481) CITOSA VENDE nave de 400 metros, preparada para vivienda en primera planta Zona matadero, precio interesante. Razón: Mayor, 46, bajo. Tel. 22 32 00.

(7528) VENDO VILLA en Benicasim. Telf. 21-46-20.

(7592) VIVIENDAS CON garage o sin él. Entrada a su comodidad. 18 años para pagar. Expediente: CS/VS - 675/73. Informa: J. GAS. General Mola, 2 (Pasaje).

(7801) 45.000 metros, propio urbanizaciones, fábricas, granjas, con agua, situación inmejorable pasando puente Pantano. Tel. 21-24-42.

(8936) VENDO PISO lujo céntrico, chaflán todo exterior, 200 metros. Daría alguna facilidad. Teléfono 22 13 34, 3 a 4 tarde, 9 a 10 noche.

(8976) INMOBILIARIA MAYOR vende solar playa en Urbanización Solimar. Teléfono 22-78-96.

(8983) INMOBILIARIA MAYOR vende pisos lujo. Pl. Fadrell. Avda. Casalduch. Informes: teléfono 22 78 96.

(9004) EN AVENIDA Casalduch, junto Colegio Carmelitas, viviendas de cuatro dormitorios más servicios. Construcción primera calidad. Facilidades 15 años. Informa: J. Gas. Gral. Mola, 2. (Pasaje.)

(9005) PARTICULAR VENDE parcela, Urbanización «Montornés». Zona próxima restaurante. Tel. 21 45 78.

(9030) INMOBILIARIA MAYOR vende villas, apartamentos y parcelas en Benicasim. Información: Tel. 22 78 96.

(9053) PISO VENDE particular en Paseo Ribalta. Ocupación inmediata. Buen precio y facilidades pago. Razón: En «La Joyita». Calle O'Donell, 16.

(9078) VENDO PISO a estrenar en Avda. Cardenal Costa. Razón: Tel. 21 42 51. Castellón.

(9090) PARTICULAR POR ausencia vende: Libros, cuadros, cerámica, piso. Tel. 21 33 71.

(9093) VENDO, plantas comerciales, préstamo. Diferentes medidas y lugares. Pisos. Áticos. Beneficios fiscales. Solares industriales. Razón: Navarra, 30-1.º Tel. 21 09 48.

(9094) VENDO, ático nuevo. Soleado. Céntrico. Pocos vecinos. Razón: Navarra, 30-1.º Tfno. 21 09 48.

(9102) VENDO PISO 150 metros, todo exterior. Trullols, 4-2º-2ª Sr. Albalat.

(9103) VENDO PARCELA, Font Tallá (Desierto las Palmas) vista al mar, precio interesante. Tno. 212294, de 20 a 23 horas.

(9104) VENDO BICICLETA B. H. especial gimnasia, con cuenta kilómetros y rodillo regulable, a estrenar por 2.500 ptas. Tno. 212294, de 20 a 23 horas.

(9107) ADQUIERA SU vivienda a 9.288'— Ptas. m² en la calle Ramón y Cajal, de 4 dormitorios, salón, baño y aseo, según expediente CS-VS-687-74. Facilidades hasta 13 años. Informa y vende J. Gas-C/ General Mola, 2 (Pasaje).

(9118) SE VENDE piso económico cuatro habitaciones, junto Avda. Lidón. Sanz de Bremond, 3-5.º, puerta 9.

(9122) LOCAL COMERCIAL con vivienda muy céntrico. Teléfono 21 54 83.

ALQUILERES

(3427) AGENCIA CITOSA, alquila su piso rápidamente Enmedio, 136. Telf. 22-29 33.

(8814) AGENCIA ROMEA Alquileres. Pisos. Compraventas, Fincas. Enmedio 23. Teléfono 21-73-84.

(3483) CITOSA precisa pisos amueblados en Castellón: Razón: Tels.: 222933 y 22 1965

(7028) CITOSA NECESITA urgentemente pisos en alquiler sin muebles períodos para 2 años. Mayor, 46-b. Tel. 223200.

(8927) SE ALQUILAN apartamentos pequeños amueblados y céntricos. Tno. 21-74-10 de 11 a 1.

(9006) DESEARIA EN alquiler almacén 200 a 250 metros cuadrados. Tel. 21 38 79.

(9028) DESEO EN alquiler almacén sobre 300 metros. Razón: teléfono 22 03 49.

(9065) SE ALQUILA piso amueblado, soleado, cuatro dormitorios. Razón: Rda. Vinatea, 7.

(9096) ALQUILO ALMACEN de 100 a 300 m². Razón: Teléfono, 21-10-31.

(9105) ALQUILO PISO amueblado. Joaquín Costa, 38-1.º Razón: Zaragoza, 28.

(9109) ALQUILO NAVE 475 metros cuadrados para taller o almacén. Teléfonos: 21 27 23 y 21 69 12.

(9117) SE ALQUILA almacén y sótano 300 m² en Cardenal Costa, 37. Tel. 22 76 76.

(9120) ALQUILO PISO céntrico amueblado. Razón: Teléfono 22 05 43.

(9121) ALQUILO PISO amueblado en calle San Francisco. Razón: Herrero, 50-7.º, Pta. 13.

(9116) SRTA. MAESTRA desea compartir piso con otra señorita. Preguntar María Pilar. Tel. 21 09 44.

COLOCACIONES

Los anuncios que aparecen en esta sección deben estar visados por la Oficina de Colocación (Servicios Sindicales de Colocación), y la referencia que aparece en ellos se entiende que es de dicha Oficina.

(6119) 30.000 mensuales, en casa. Adjuntenos sobre franqueado con sus señas. Marcos. San Pedro Mestallón, 8. Oviedo.

(8955) PARA COMERCIO de confección, se necesita aprendiz y dependiente. Preferible con experiencia. Reserva a colocados. Razón: Teléfono: 22-49-93. Castellón. Ref. CS-6884.

(9009) SE NECESITAN aprendizas para fábrica de tejidos de Miguel Folch, Avda. Benicasim, núm. 8. Castellón. Oferta núm. CS-6.913.

(9016) GANE DINERO con direcciones mano o máquina para Cruzada Verde Internacional. Balmes, 246. Barcelona 6.

(9017) BUSCAMOS PERSONAS deseen realizar trabajos caseros horas libres. Apartado 18.162 Madrid.

(9074) ATENCION: PERSONAS que dispongan de media jornada libre con deseos de superación. Si aspira a incrementar sus ingresos mediante comisiones, escriba al departamento de Selección de Personal. Calle Sagunto, número 3, segunda. Valencia.

(9077) SEÑORA SOLA necesita chica de servicio todo estar, de 20 a 40 años. Presentarse de 9 a 12 y de 3 a 6 en Fola, 30-1.º-1.ª

(9082) APRENDIZ SE precisa para lavado automático de coches. Razón: Calle Herrero, 13. (Ref. Of. Colocación, CS-6.965.)

(9085) NECESITO VENDEDORES a comisión para aire acondicionado de marca Emerson y toda la gama de refrigeración. Presentarse de 4 a 5. Joaquín Costa, 38. Castellón.

(9100) ATENCION PERSONAS que dispongan de horas libres y estén interesadas por las ventas. Escriban a calle Sagunto, número 3, Valencia. Departamento comercial.

(9111) TUPISTA o MAQUINISTA precisa fábrica de muebles. Martínez de Tena, 9. (Ref. Of. Col., CS/6.995.)

(9113) SEÑORITA CUIDAR niños noche se ofrece. Calle Martín Alonso, 20-5.º

(9114) SEÑORA O señorita se necesita para ofis-hotel. Razón: Dama. Calle General Aranda, 6.

(9115) SE OFRECE chófer 1.ª Tel. 21 64 88. (H. oficina.)

(9119) SE NECESITA chica servicio todo estar. Razón: General Abriat, 1-6.º

AUTOMOVILES

(6588) LUCAN: Turismos usados con garantía, todas marcas y modelos, facilidades pago Ronda Mijares, 28.

(4029) AUTO GARAGE. Automóviles revisados por talleres propios. Facilidades de pago Maestro Vives, 10. Teléfono 22 13 82.

(6776) VENDO 1500 Diesel o 124 facilidads. Teléfono 22 12 23 Llamar horas comida.

(7651) AUTOMOVILES DOCTOR Clara, 15-17, vende Seat 124 con motor gas-oil, Sava nuevo y gasolina; 1.430; 124 Sport; 1.500 gas oil y gasolina; 600 D; Renault R-6; Citroën berlina y C-8. Todos procedentes de cambios matrículas CS. Facilidades pago. Teléfono 21 53 21.

(8763) VENDO 124 Sport y R-12 S. matrícula CS. Auto-Garage Maestro Vives, 6.

(8903) TALLERES ESCUDER. Renault R-12, R-6, R-4 super 3 y 4 marchas, R-8 varios, 4-F, R-10; Seat 124, 850, 600 D y E, 1.500 gas-oil. Simca 1.200 especial y 1.000 GL. Siata Ebro. Vehículos seminuevos, todos CS. Facilidades pago. Exposición: Plaza Padre Jofre, 18. Teléfono 21 44 17.

(8990) TELEFONICA VENDE furgoneta Citroën AK-350. Razón: Sr. Sarmartín. Teléfono 22 50 11.

COMPRAS

(6577) COMPRAMOS LIBROS usados, numismática y objetos antiguos en general. Teléfono 21 09 74.

(7819) COMPRO TODA clase de pinturas, objetos antiguos y cerámica. Pago al contado. C/ San Luis, 25. Castellón.

(8968) COMPRO MONEDAS de oro y plata, tienda de sellos, antigüedades, muebles, cuadros, libros, objetos antiguos. Enmedio, 140. Teléfono 22 51 76 - 22 76 89.

(9051) INTERESA EN alquiler o compra, nave industrial en carretera, sobre 500 metros.

MOTOCICLETAS

(8929) BENELLI 125, dos cilindros, freno disco; 250 2 cilindros; 500-4, y 750-6. Venta y servicio oficial. Talleres Hermanos Quintana. Ribelles Comín, 3. Tel. 21 69 23.

(9043) VESPA, GILERA, VESPINO. Siete modelos distintos. Vespinos desde 19.000 pesetas y 18 meses para pagarlos. Concesionario: Moto Vespa. Herrero, 24. Castellón.

ORTOPEDIAS

(6790) CARROS para inválidos, piernas ortopédicas, collarines cervicales, medias para varices, zapatos especiales. Ortopedia D.E.A.O. Plaza Aulas, 7. Teléf. 227691.

TRASPASOS

(9086) SE TRASPASA tienda con buena clientela. Razón: Joaquín Costa, 58.

HUESPEDES

(8975) CASA PARTICULAR desea huéspedes. Teléfono 22 17 27, a partir 11 mañana.

(9014) PARTICULAR DESEA huéspedes. Razón: Casalduch, 42-1.º-2.ª Tel. 22 24 18.

ALARMAS
ROBO
ATRACO
INCENDIO
Para
COMERCIOS - INDUSTRIAS
AUTOMOVILES - ENTIDADES DE CREDITO.
JUMAR ELECTRONICA
Calle Viver, 14 Tel. 21 72 60
CASTELLON

CRUCIGRAMA

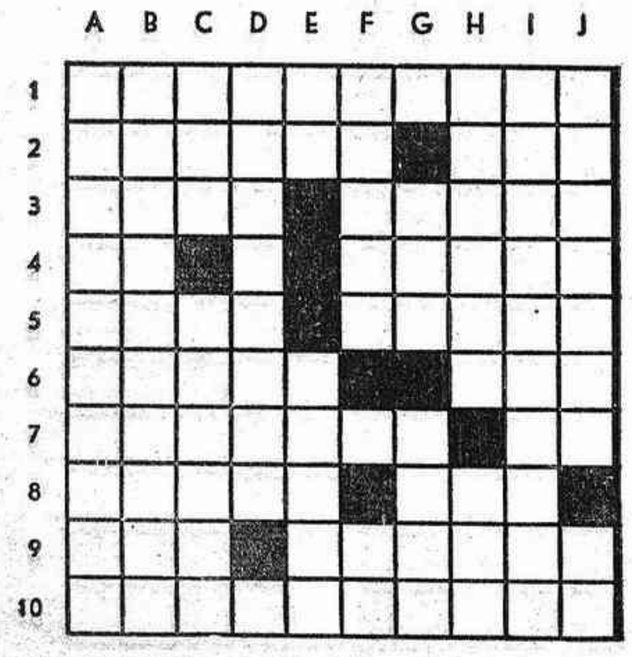

HORIZONTALES. — 1: Villa de la provincia de Sevilla.— 2: Proceder d. una causa de cuya sustancia se participa. En Marruecos, principio de un río.— 3: Gaviota. Pueblo de la provincia de Guipúzcoa.— 4: Al revés, símbolo químico del litio. Especie de vendaje. Saltar, levantarse del suelo.— 5: Sobrenombre de Artemisa y de la Luna. Río de la provincia de Huesca.— 6: Al revés, y en Colombia y Venezuela, camichi. Oxido de hierro hidratado que se emplea en pintura.— 7: Temblarán, tiritarán. Símbolo químico del galio.— 8: Pone tirantes los cabos y velas del buque. Se atreva.— 9: Al revés, corteza de la encina. Sufragio por los difuntos.— 10: Al revés, infeliz, desgraciado.

VERTICALES. — A: Natural de cierta villa de Burgos.— B: Relativos a un pueblo bíblico de Arabia.— C: Entregar, otorgar. Breve apostólico.— D: En Venezuela, saquitos para guardar hija. Consonante.— E: Nota musical. Provincia del departamento de Cochabamba, en Bolivia.— F: Natural de cierta vasta península asiática. Preposición. Al revés, símbolo químico del molibdeno.— G: Decimonona consonante del abacedario español. Dativo del pronombre. Estrella que aparece súbitamente en el cielo.— H: Locos, dementes. En Santander, pradería en que sestea el ganado vacuno.— I: En femenino, que produce azúcar.— J: Figurado, tostárala, abrasárala. Al revés, símbolo químico del calcio.

Soluciones a los Pasatiempos Fin de Semana

AL CRUCIGRAMA BLANCO

SOLO HORIZONTALES. — 1: Sexagesimal. Cas.— 2: Efemérides. Rama.— 3: Vino. Ecos. Beber.— 4: Emolimos. Sácala.— 5: Ferí. Tócalas.— 6: Iris. Titiritera.— 7: Dolerá. O. Olasát.— 8: A. O Esesárod. Ne.— 9: De. Et. Medi. Os.— 10: Sape. Iraca. Uno.— 11: Botines. Negabas.— 12: Aparejos. Ladina.— 13: Ro. Oder. Casaran.

AL CRUCIGRAMA

HORIZONTALES. — 1: Cabal. Lilas.— 2: Onice. Asume.— 3: Siga. S. Anís.— 4: Ama. Ser. Ato.— 5: So. Rapar. Os.— 6: Relatos.— 7: Sí. Varón. Ra.— 8: Ola. Res. Ros.— 9: Losa. S. Liso.— 10: Otero. Nasal.— 11: Sasoc. Asalo.

VERTICALES.— 1: Cosas. Solos.— 2: Animo. Ilota.— 3: Biga. R. Ases.— 4: Acá. Rev. Aro.— 5: Le. Salar. Oc.— 6: Separes.— 7: La. Ratos. Na.— 8: Isa. Ron. Las.— 9: Luna. S. Risa.— 10: Amito. Rosal.— 11: Sesos. Asolo.

Cartelera de EspecTACULOS

ASTORIA. — 7 y 10'15, «EL COLOSO EN LLAMAS». Color de Luxe en 70 mm. Steve McQueen y Paul Newman. Mayores 14 años y menores acompañados. Por ser festivo el viernes, día 19, esta Sala descansará mañana, miércoles.

AVENIDA. — 7'30 y 10'30, «LA IRA DE DIOS». Metrocolor. Robert Mitchum y Paula Pritchett. Mayores 18 años.

CINE CONDAL 2. — Hoy, sesiones 7'30 tarde y 10'30 noche, complemento, Gina Lollobrígida, Ugo Tognazzi en «LOS PLACERES DE LA NOCHE». Eastmancolor. Cinemascope. A. mayores 18 años.

REX. — 7'30 y 10'30, «TIBURON». Color. Roy Schider - Robert Shaw. Autorizada mayores 14 años y menores acompañados.

SABOYA. — 7'30 y 10'30, segunda semana de «LAS ADOLESCENTES». Eastmancolor. Anthony Andrews y Koo Stark. Mayores 18 años.

SALA DE FIESTAS DON HILARION. — Ingeniero Ballester, 19. Todos los días a partir de las 11 noche, espectacular sexy. A. mayores 18 años.

PROGRAMA DE LAS EMISORAS CASTELLONENSES

RADIO CASTELLON CADENA S. E. R.

7,40 Sintonía y apertura de la emisión.— 7,45 Matinal Cadena SER. Producción de los Servicios Informativos de la SER, con una amplia red de corresponsales y comentaristas sobre temas de la máxima actualidad.— 8,30 Las mañanitas, show de Pepe Fernández.— 9 Cante flamenco. — 9,30 Los estrenos de la SER.— 9,45 La saga de los Porretas.— 10 Matinal musical.— 10,30 El intérprete del día.— 11 Mediodía Cadena SER.— 12,20 Servicio meteorológico de Levante. — 12,30 Notas deportivas, por Manuel Monferrer.— 12,45 Nueva discoteca.— 13 Cotizaciones de productos agrarios.— 13,05 La Voz de la Pasión de Ulldecona.— 13,15 Ayer y hoy.— 13,35 Festival 76. Realización de Vicente Escura.— 14 Actualidad 14 horas.— 14,30 Diario hablado de Radio Nacional de España.— 15 Canta para Vd.— 15,55 La canción de la semana.— 16 María Teresa. Novela de Delia Fiallo. (Cap. 103).— 16,30 Me llaman Gorrión. Novela de Abel Santa Cruz. (Cap. 27).— 17 La mansión de Jalna. Novela de Mazo de la Roche (Cap. 601).— 17,30 Protagonista la música, por Jorge.— 18 Amenidades.— 18,30 Diálogos con María Angeles. — 18,45 Pequeño musical.— 19 Los parientes pobres. Novela de Guillermo Sautier Casaseca (Capítulo 93).— 19,30 Desfile de melodías.— 20 Su música favorita.— 20,30 Cantando en español. — 20,45 Actualidad regional.— 21 Resumen informativo.—21,05 Música del Mundo.— 21,35 Ráfagas deportivas, por Chencho.— 22 Diario hablado de Radio Nacional de España.— 22,30 Música célebre.— 22,45 Diario musical SER.— 23,30 Hora XXV. Director, Miguel Angel Gozalo.— 1 Cierre.

LA VOZ DE CASTELLON CADENA R. E. M.

MATINAL — 7,55 Sintonía y apertura.— 8 Diario hablado de España a las ocho.— 8,35 Castellón ayer.— 8,40 Con ustedes Antonio Machín.— 9 Acuarela matinal. Con espacios dedicados a la música, la información, el recuerdo histórico, la síntesis biográfica del santo del día y noticias del mundo del deporte.— 9,30 El mundo del disco.— 10 Usted programa.— 10,30 Casal fallero.— 11 La hora del supermercado del tresillo.— 11,30 Club de amigos. Audición de discos solicitados.— 11,55 El intérprete de la semana.

MEDIODIA.— 12 El Angelus.— 12,02 Notas locales: Cartelera y farmacias.— 12,05 Musical Castalia.— 12,30 El musicómetro. Primera parte.— 13 Sabor español.— 13,25 Antena deportiva.— 13,30 Ibérica Exprés. Un programa realizado por Luis del Olmo.

SOBREMESA.— 14 Epicentro: La Voz de Castellón. Servicio informativo local y provincial, con crónicas, reportajes, informaciones y entrevistas.— 14,30 Diario hablado de Radio Nacional de España.— 15 Club de amigos. Audición de discos solicitados.— 15,30 Deporte en cuatro tiempos.— 16 Novela: La llamaban Caridad. Cap: 114. En una adaptación libre para la radio de José Puerta González.— 16,30 Novela: Rafael Heredia, gitano. Capítulo 42. De Celia Alcántara.— 17 Musical Castalia.

TARDE.— 17,30 La ruleta del disco.— 19 Cuarta dimensión.— 19,10 El musicómetro. Segunda parte.— 19,30 Campeando. — 19,45 Stop. Pare y escuche. Un programa realizado por la Jefatura Central de Tráfico.

NOCHE.— 20 Epicentro: Segunda edición.— 20,15 Antología de la zarzuela.— 20,40 Santo Rosario. Dirigido por el Excmo. y Rvdmo. Sr. Obispo de la Diócesis Segorbe-Castellón.— 21 Coplas.— 21,30 Penalty. Revista deportiva de actualidad. —22 Diario hablado de Radio Nacional de España.— 22,30 Noche de intérpretes.— 23,55 Lectura de programas para mañana y despedida.— 24 Cierre de emisión.

RADIO POPULAR

EMISIONES EN O. M. Y F. M.

MARTES:

8: Bon día. — 8'30: Favoritos Vera. — 9: Mañana Popular. Una sucesión de espacios que se prolongan hasta las trece horas y en los que está presente la noticia —servicio informativo de Radio Nacional, a las 10 horas—, los discos recientes —«Popular 45» a las 10'30—, las variedades, los concursos y las grabaciones solicitadas por nuestros oyentes a través de sus comunicaciones postales y telefónicas, junto a otras audiciones como «La música distinta», a las 9'30; «Flamenco», a las 10'20; «Canción folk», a las 11'55, y «Album de recuerdos, cantando en camp», a las 12'55. — 13'30: Calle Mayor (primera edición). Información provincial. — 14'30: Diario hablado de Radio Nacional. — 15: Tarde Popular. Un amplio programa de cuatro horas de duración en el que se dan cita los concursos —«Acierte y gane»—, las noticias —reportajes en directo y servicio informativo de Radio Nacional a las 17 horas—, la música más actual —«Popular 45», a las 15'30—, y los discos seleccionados por nuestros oyentes, a través de sus cartas. — 19: Calle Mayor (segunda edición). Espacio Informativo. — 20: La zarzuela. — 21'30: Revista de toros. — 22: Diario hablado de Radio Nacional. — 22'30. Buenas noches, buena música. — 24: Fin de emisión.

TV programas: 1 y 2

PRIMER PROGRAMA
Canal VHF

13,45 Carta de ajuste
Luis Gardey
14,00 Programa regional simultáneo
14,30 Apertura y presentación
14,31 Avance informativo
14,35 Aquí, ahora
Programa informativo
15,00 Telediario
Primera edición
15,30 Revistero
16,00 Novela (Cap. VII)
«Pequeñeces», del Padre Coloma
16,30 Despedida y cierre
18,15 Carta de ajuste
Manolo Escobar
18,30 Apertura y presentación
18,31 Avance informativo
18,35 Un globo, dos globos, tres globos. Para los pequeños ¡Abrete sésamo!: Episodio núm. 41. El mundo de la música. La Comparsa; La carreta de títeres.
20,00 Viajar
20,30 Cultural informativo
21,00 Telediario
Segunda edición
21,30 Vivir para ver
Un programa de Alfredo Amestoy
21,50 Cena con millonario. 1967
23,25 Ultimas noticias
23,30 Reflexión
Espacio religioso
23,35 Despedida y cierre

SEGUNDO PROGRAMA
Canal UHF

19,30 Carta de ajuste
«Flamenco: El Turronero»
20,00 Presentación y avances
20,01 Polideportivo
Actualidad deportiva
21,30 Noticias en el segundo programa. Información nacional e internacional
22,00 Teatro club
«Jacobo o la sumisión»
23,30 Ultima imagen

(c) Ministerio de Cultura 2007

CASTELLON - CIUDAD Y PROVINCIA

INTREPIDA EVA MILLER

- Nació en Niza, de sangre franco-canadiense-italiana, adoptada por España.
- Un día, pienso quedarme en Castellón, nos dijo.

No resulta fácil encontrar a una mujer joven, radiante, consumada artista que practica un amplio campo que va desde el Circo —su fundamento— hasta la canción o el baile. Es conocida del público de Castellón porque vino muchos años formando parte del elenco de un teatro portátil conocido, y aquí encontró muchas cosas, entre ellas, enamorarse. Quizá por ello nos dijo que un día, piensa quedarse en Castellón.

—Mi padre, no quería que yo fuera artista, pero cuando él salía por el mundo del circo en turnés, yo ya comencé a hacer mis pinitos. Después, con el tiempo y convencido que podía hacer muchas cosas, no solamente accedió, sino que fue mi maestro, en este difícil arte que practico.

Excepcional puntería

Quizá uno de los números más espectaculares que realizó esta joven amazona, sea el del «rifle», disparando con balines auténticos, a mucha distancia, y haciendo alardes de toda índole.

—Esto es solamente posible por una práctica continuada que no abandono ningún día.

—¿Desde cuándo eres artista?

—A los diez años, ya comencé. Desde que supe el peligro que entrañaba, ya me entregué con ilusión al tiro con rifle.

Así llegó a España

Por circunstancias de la vida Eva Miller y su familia, vinieron a España, y aquí puede decirse que comenzó su brillante carrera que abarca un extenso campo: circo, music-hall-teatro, cine, canción y baile. Nada le es ajeno, domina todo, y es muy posible que esto sea producto de una preparación auténtica como ella dijo, desde temprana edad.

Es joven, bella, y con una ilusión por el arte, como si acabara de debutar. Pisa firme, eso sí, y conoce todos los secretos de su profesión.

—Yo vine a España por primera vez y trabajé mucho con Marujita Díaz, que me presentó al público español. Nunca se lo agradeceré bastante.

La primera película que filmé en España, fue con Manolo Escobar: «El padre Manolo». Yo no hablaba ni una palabra de español, pero todos los artistas que me rodeaban me arroparon y ayudaron muchísimo.

Ahora, sí habla español, perfectamente. En el transcurso de estos últimos años —solamente hace seis que llegó a España—, ha filmado numerosas películas la última de las cuales titulada «La reina de las amazonas», va a estrenarse próximamente en Valencia.

—Precisamente en esta película actué siempre cabalgando sobre el caballo «Furia» que tanta notoriedad ha adquirido entre el público, a través de televisión. No obstante sigo con la serie «La diosa salvaje», que es la que todos conocen.

Artista desde antes de nacer

Hay gente predestinada en su vida, y no cabe duda que Eva Miller, lo es en el mundo artístico porque...

—Antes de nacer ya saltaba en el seno de mi madre.

Su carrera artística, en Francia, comenzó con Richard Antony y Francoise Hardy. Era, entonces, una atracción visual. Después ya comenzó a cantar, incluso tuvo ocasión de grabar un disco.

—Tenía entonces 16 años, y el disco tuvo favorable acogida entre el público; después he comprendido que también la canción me va. Y he seguido cultivándola.

Artista de circo

Por el arte que practica, no cabe duda que Eva Miller es artista de circo, vocacional. En un espectáculo internacional montado en Madrid, fue contratada para actuar en un número de va-

queros, formado por ella y 16 girls, y del éxito que obtuvo, no se puede dudar.

—Estaba previsto que duraría unos pocos meses, quizá tres o cuatro; al final tuvimos que seguir prorrogando hasta llegar a ocho meses. Y tuvo que quitarse de la cartelera para dar paso a otro espectáculo.

—Después ya fue con el Circo Americano, donde era una primerísima atracción, y allí afirmó su categoría internacional, y su auténtica vocación: el circo.

—Terminado el contrato, me requirió Manolo Lloréns, para actuar como primera figura en el teatro Argentino, y durante dos años estuve actuando en él. Tuve mucho éxito.

Durante su actuación en el Circo Americano, consiguió el «Oscar Mundial», de Circo, que le entregó Juanito Valderrama.

Concursos de belleza

Eva Miller, ya lo hemos dicho, es una mujer joven, bella, alta, esbelta, y por ello fue elegida Miss en algunos concursos, entre ellos...

—Miss «Costa Azul» y otros de menor importancia, aunque no menos importantes para mí. Poco tiempo después se me pidió mi colaboración para presentarme al concurso de Miss Francia, pero me fue totalmente imposible ya que tenía mi contrato con el Circo Americano en vigor, y ello me impedía presentarme.

Eva, el amor y el dinero

Puede parecer esto un título cinematográfico, pero también a las artistas les llega su hora de enamorarse, precisamente en el caso que nos ocupa, ha sido Castellón, quien ha conquistado su corazón.

—Ocasiones para que me quieran he tenido muchas; pero solamente en Castellón encontré mi verdadero amor. Ha sido, posiblemente, porque durante estos dos últimos años he venido con mucha asiduidad aquí. Y aquí me he enamorado.

—¿Es compatible el amor y el trabajo?

—Yo creo que sí; hay muchos ejemplos de que puede ser posible.

También hay que pensar que si su carrera artística fue siempre de primera figura, habrá ganado mucho dinero.

—Sí, gané mucho. Fíjate que solamente con quince o veinte minutos de actuación gano un buen sueldo. Después, tengo todo el día para dedicarlo a mis cosas.

Petición insólita

Y ya llegamos al final de la conversación, en la que Eva Miller nos dice que está preparando —ya puede presentarlo si quiere—, un número que de momento lo va a realizar en televisión...

—Se trata de una marioneta dirigida por cuerda, que sale de una caja de 47 por 50 cm., que finalmente se transforma en una mujer, yo, con 1,72 de altura. Fíjate lo difícil que resulta meterse en una caja tan pequeña. Yo espero que tenga mucho éxito.

Cuando ya íbamos a retirarnos y estábamos agradeciéndole su gentil colaboración, nos hizo una petición insólita:

—Busco novio para mi perrita caniche, e impongo algunas condiciones: Que sea un caniche enano; de 30 cm. de altura máxima; de color negro, y que le gusten las perritas, claro. La mía, es muy linda.

Ahí, queda la petición por si hay quien pueda complacerla.

Y ya, definitivamente nos despedimos, cuando Eva Miller, nos

ruega que agradezcamos a las autoridades castellonenses las atenciones que han tenido con ella. Felicitar a María Estela, y decirnos por último que conoce muy bien las fiestas de la Magdalena, y uno de los actos que más le gustan, por su sencillez y emotividad es la ofrenda de flores a la Virgen del Lidón, en el ermitorio.

Dicho queda.

MANUEL VELLON
FOTOS WAMBA

VICIANO, S. L.
TRANSPORTES Y GRUAS INDUSTRIALES
Calle C. Arenal, 12.
Tels. 21 23 82 - 21 49 76
CASTELLON

NECESITAMOS
ALFAREROS
PARA ZARAGOZA
Dirigirse a San Miguel, 12-1.º Geometría Cerámica, S. A. Zaragoza.
(Ref. Of. Col.)

SERVICIO NEUMATICOS Y EQUILIBRADOS
HERRERO, 22
tamyfal S.L.
CASTELLON

PRIMERISIMAS FIGURAS DEL MUNDO DE LA CANCION, EN LA PERGOLA

Raphael, Rocío Jurado, Carlos Acuña, Fernando Nadal, Alberto Cortez, Paloma San Basilio, Miguel Gallardo, June y Braulio, recientemente elegido para representar a España en el festival de Eurovisión por votación popular, van a ser las atracciones que durante la semana de la Magdalena van a actuar en La Pérgola. Otros muchos conjuntos, «Aguaviva», «Voces y Modos», Jaime Palacios, Juan Folch y la orquesta Mancy, completan, con otros más la extensa contratación.

Para hablarnos de todo ello, nos reunió a los informadores ayer en el Mindoro el inquieto promotor Juan Antonio Castilla, que cuenta en su haber con plenos conocimientos de lo que interesa al público cada día, y por ello, de lo que hay, ha traído a Castellón lo mejor.

Ahí queda la lista que nos ofreció con artistas de primerísima fila, como dato que el público de Castellón sabrá apreciar. No es posible reunir en menos tiempo tanta gente de categoría. Y el hecho del acierto lo demuestra que cuando Braulio, todavía no había sido elegido para representar a España en Televisión, Castilla, con gran ojo artístico, ya contrató al cantante para las fiestas de Castellón.

No cabe duda que contratar hoy a Braulio ya debe ser más difícil. Y en cuanto a las demás figuras, tras no pocas dificultades, por los numerosos compromisos que tienen, también ha podido anunciarnos que vendrán todos.

No es posible hablar de todos ellos en esta apretada información, y posiblemente resulta también obvio hablar de todos ellos, sobradamente conocidos y aplaudidos en todas partes, y también en Castellón —algunos de ellos—, en actuaciones anteriores.

Está claro que Castilla, que tan ligado se siente a Castellón y a sus fiestas haya querido hacer una magnífica selección de artistas para que durante toda la semana de fiestas actúen en ese marco incomparable de La Pérgola.

Las actuaciones programadas son las siguientes:

Próximo jueves:
BRAULIO

Sábado, 22:
PALOMA SAN BASILIO

y FERNANDO NADAL

Domingo, 21:
GRACIA MONTES

y CONJUNTO AGUAVIVA

Lunes, 22:
JUNE Y SU CONJUNTO
y MIGUEL GALLARDO

Martes, 23:
ALBERTO CORTEZ

y VOCES Y MODOS

Miércoles, 24:
RAPHAEL

Jueves, 25:
ROCIO JURADO

Sábado, 27
TERESA RABAL y EDUARDO RODRIGO y CARLOS ACUÑA

A pocas fechas del comienzo de la actuación de estos grandes artistas deseamos a todos muchos éxitos en Castellón.

LA PERGOLA

JUNTA CENTRAL DE FESTEJOS DE LA MAGDALENA

CASTELLON

Jueves, 18 — **11 noche**

GALA INAUGURACION - HOMENAJE A LAS DAMAS DE LOS SECTORES

BRAULIO

y su Conjunto

Orquestas:

JAIME PALACIOS Y SU CONJUNTO
JUAN FOLCH Y SU CONJUNTO
Y ORQUESTA MANCY

Sábado, 20 — **11 noche**

FERNANDO NADAL
PALOMA SAN BASILIO

NEUMATICOS
DUNLOP
HERRERO, 22
CASTELLON

(c) Ministerio de Cultura 2007

CASTELLON - CIUDAD Y PROVINCIA

SORDERA
GENERAL OPTICA
gabinetes especializados en aparatos para sordos
CASTELLON. Enmedio, 23
VALENCIA San Vicente, 59 (Detrás del Ayuntamiento)
ALICANTE Explanada de España, 6
PHILIPS
revisión agudeza auditiva GRATIS

MAS DE 5.900.000 TONELADAS, TRAFICO del PUERTO de CASTELLON DURANTE 1975

Entraron 955 buques, de los que 16 fueron para desguace

Un total de 5.906.350 toneladas presenta el balance del tráfico del puerto de Castellón durante el pasado año. Supone un descenso de 1.324603 toneladas, con relación a 1974. En total entraron 955 buques, noventa menos que en el año anterior. Sólo hubo incremento en la pesca, con un aumento de 221 toneladas. En mercancías la disminución fue de 52.000 toneladas, y de 1.324.603 toneladas, en el capítulo de petróleos.

Que la ampliación del puerto es necesaria lo demuestra también en hecho de que en algunas ocasiones varios buques han tenido que guardar turno en alta mar, fuera del recinto portuario, a la espera de poder disponer de espacio suficiente para atracar, porque la dársena comercial estaba ya al total de su capacidad. El importante proyecto, al que nos hemos referido, cuenta con la aprobación técnica desde 1968. ¿Cuándo se pondrá en marcha?. Esperemos que sea lo antes posible...

F. PACUAL

Quedaron atrás los tiempos en que el puerto de Castellón, allá por los años 50, era deficitario en todos los aspectos, con un tráfico de mercancías prácticamente nulo y dedicándose solamente a las actividades pesquera y deportiva. Las aguas eran limpias, transparentes, y por ellas se movían las «lisas» y pequeños pececillos, que constituían la delicia de los pescadores de caña. Mundo antes, y en lo que afecta a las exportaciones de cítricos por vía marítima, Castellón siempre fue un nombre importante en el litoral mediterráneo, como lo fue también Burriana. Pero los envíos naranjeros cada vez más comenzaron a realizarse por vía terrestre —ferrocarril y camiones—, y con ello las actividades portuarias se fueron reduciendo paulatinamente, hasta llegar al momento actual en que los cargamentos de cítricos por mar son más bien excepciones que sólo sirven para confirmar la norma general.

Y el puerto de Castellón, sobre el que existían grandes proyectos de ampliación, acabó siendo deficitario. Fue entonces cuando se autorizó la actividad de los desguaces. Posteriormente, ya en el comienzo de la década de los 60, el proceso de industrialización de la provincia, y particularmente de la zona más próxima al Grao, tanto al norte con la fábrica de abonos, como al sur, con la puesta en marcha del polígono industrial del Serrallo, el movimiento portuario fue creciendo en sus cifras globales alcanzar unos niveles importantes que determinaron la realización de importantes obras de mejora.

Como puede apreciar el lector los mayores volúmenes corresponden al tráfico de petróleos, y en este capítulo crisis petrolera, a consecuencia de la crisis petrolera, hubo un descenso en 1975 de 1.232.381 toneladas.

En el tráfico de mercancías la disminución, con relación a 1974, fue de unas 52.000 toneladas, con un índice decreciente que no llega al 8 por ciento.

ENTRARON 955 BUQUES

A lo largo del último año entraron en el puerto castellonense un total de 955 buques, de los que 16 fueron para el desguace. El tonelaje de registro bruto fue que 251.915 corresponden a los barcos para el desguace.

Con respecto a 1974 el descenso fue de 90 buques, ya que en dicho año entraron 1.045, de los que 25 quedaron para desguace. El registro bruto global fue de 5.252.508 toneladas, correspondiendo 199.076 a los buques para desguace.

Considerando las cifras de ambos años, en 1975 hubo un descenso del tonelaje de registro bruto de 770.000 toneladas. Aumentó, en cambio, el registro bruto de los buques para el desguace en más de 52.000 toneladas.

OBRAS REALIZADAS

Más de 34 millones en obras se han invertido a lo largo del año en las instalaciones portuarias. Por otra parte se encuentra actualmente en ejecución el proyecto de «varadero y muelle de reparaciones a flote» cuyo presupuesto supera los veintiséis millones de pesetas.

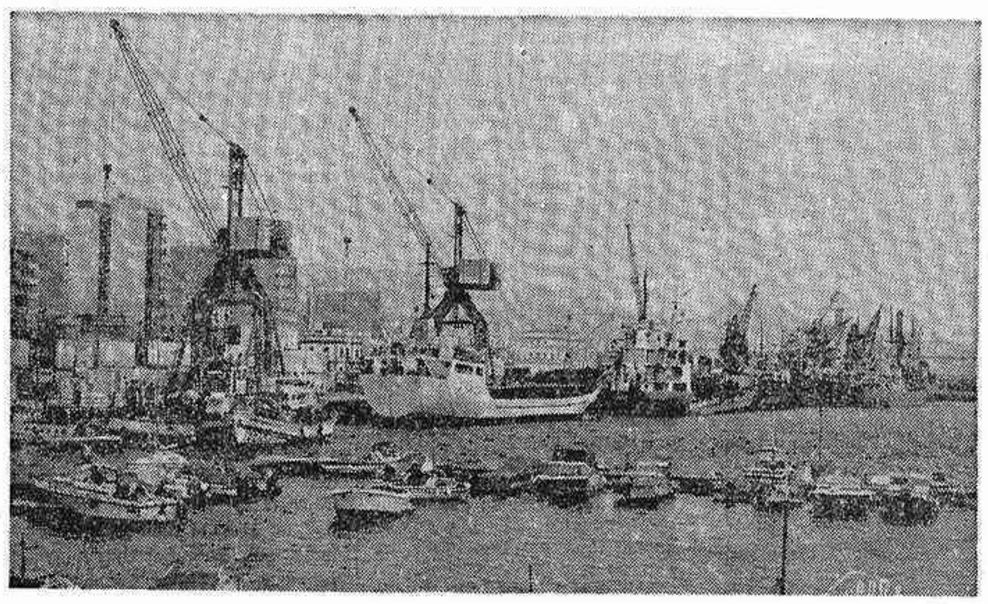

la flota pesquera con base en nuestro puerto, pues el veradero provisional actual resulta ya totalmente insuficiente para las necesidades que se plantean.

URGENCIA NECESIDAD DE UNA AMPLIACION

Queda pendiente el proyecto denominado «Obras para ampliación y abrigo del puerto» que, con la autorización del Consejo Superior de Obras Públicas, fue aprobado técnicamente en marzo de 1968 y cuyo presupuesto oscila en torno a los 200 millones de pesetas. La puesta en marcha de estas obras es una necesidad ya urgente, sobre todo de cara a un futuro inmediato en que el puerto de Castellón aumentará notablemente su actividad como resultado de la incidencia de distintos factores positivos, entre los que destaca la IV Planta Siderúrgica Integral de Sagunto. Dada su situación geográfica, este es el lugar ideal para la creación de un puerto industrial que serviría al eje Castellón-Sagunto, que en un cañana quizás más próximo de lo que pueda parecer en estos momentos, está llamado a ser un gran complejo industrializado.

Por todo ello, es evidente la necesidad de crear la infraestructura adecuada tanto en lo que a la ampliación del puerto se refiere, como a sus enlaces por tierra y a la creación de suelo industrial urbanizado. Asimismo no hay que olvidar tampoco que el puerto de Castellón cumple una doble misión comercial y petrolera. El incremento del tráfico de petróleo es notable y cabe pensar en que será todavía mayor en los próximos años.

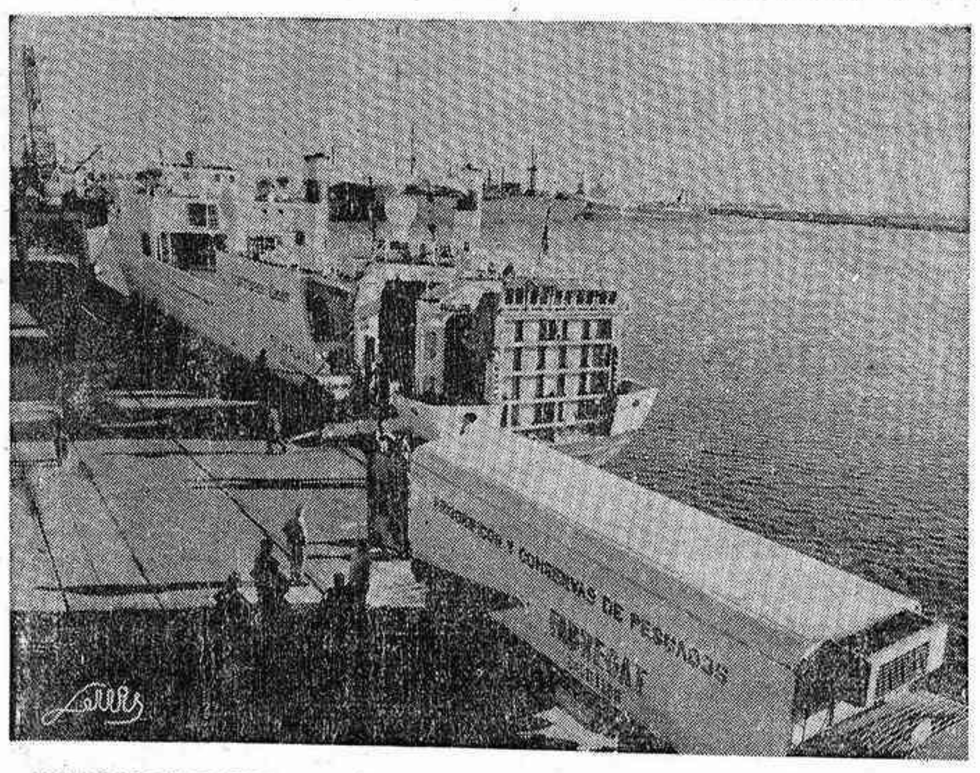

EVOLUCION DEL TRAFICO

El tráfico total en 1969 fue de 5.455.000 toneladas, de las que 5.240.000 corresponden a petróleos y 215.000 a mercancía general diversa. Desde entonces el año en que se alcalzó mayor tonelaje fue en 1974, con un total de 7.099.368 toneladas, de las que 745.460 fueron de mercancía general y 6.353.909 de petróleos. La cota de los seis millones de toneladas fue superada en 1972, pasando los siete millones en los años siguientes, para descender a 5.814.987 en 1975.

Proyectos cuya ejecución ha culminado en 1975 son los siguientes: Montaje de dos grúas de pórtico de 6 toneladas, reparación de la vía de grúas y del pavimento del muelle de costa, nave para talleres y habilitación de un edificio para las oficinas de la Junta del Puerto.

Con las obras realizadas en el muelle de costa ha quedado resuelto el traslado de las grúas eléctricas de pórtico en el frente del cobertizo comercial, mejorando asimismo el estado del pavimento entre el cantil de este muelle y el citado cobertizo. También en esta zona del puerto, se ha acondicionado debidamente la galería de servicio por la que discurren las conducciones de agua potable y energía eléctrica.

Respecto al paradero y el muelle de reparaciones a flote, que actualmente se encuentran en fase de construcción, hay que decir que con su puesta en marcha se conseguirá satisfacer una de las más sentidas aspiraciones de

BIFURCACIONES de acero
Para Butano conexión cocina-calentador.
ag aplicaciones del gas, s. a.
José Antonio, 416 - Barcelona-15
Venta en buenas tiendas del ramo

Se inicia el I curso de cirugía arterial

Por primera vez en Castellón se realiza un curso de cirugía arterial, que se inaugurará hoy a las 18,30 en el salón de actos del Colegio Oficial de Médicos de esta ciudad. El mismo, realizado bajo la dirección especial del profesor Vidal Barraquer, reviste una singular importancia, ya que esta especialidad fue introducida no hace mucho tiempo por un conjunto de médicos que integran el servicio de cirugía general en la Residencia Sanitaria de la Seguridad Social de de Castellón.

El programa de este ciclo de estudios organizado por la Sociedad de Medicina y Cirugía de Castellón y que cuenta con la colaboración de los doctores Pacheco y Lerma, del servicio de Cirugía Vascular del doctor Vidal Barraquer, del doctor Cot, del Servicio Central de Radiología del Hospital Clínico de Barcelona y de varios especialistas más de esta ciudad, incluye mesas redondas, conferencias y sesiones de filmografía.

El curso finalizará el jueves a la tarde, fecha en que será tratado el tema «Tratamiento quirúrgico de la Isquemia cerebral aguda y crónica de origen carotídeo», en el que ofrecerá de moderador el doctor Vidal Barraquer.

HE
HIDROELECTRICA ESPAÑOLA, S. A.
ANUNCIO
Corte de suministro eléctrico en CASTELLON el próximo MIERCOLES día 17, por trabajos en líneas de media tensión: Transf.— GASOLINERA y abonados en alta tensión de esta derivación, entre las 9 h. 30 m. a las 17 horas.
Castellón, 15 de Marzo de 1976

SIMCA 1200 LS Y SIMCA 1000 LS
DOS COCHES
PARA GASOLINA NORMAL.

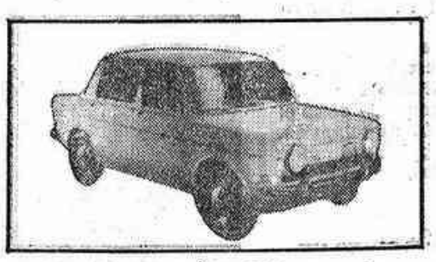

Indudablemente, sus características son distintas, tamaño, precio, CV, etc. etc., pero sin embargo, tienen una peculiaridad en común que les distingue de los demás coches de su categoría:
CONSUMEN GASOLINA ECONOMICA
Esto, a lo largo de la vida de un coche, supone un considerable ahorro en pesetas.
Haga unos sencillos cálculos, tome la decisión más sensata y póngala en práctica aquí:
AUTOLICA
Echegaray 29 (abierto sábados tarde)
Ctra. Valencia - Barcelona, km. 67,400
Telf. 216490 - 216878-79 CASTELLON
CONCESIONARIO DE CHRYSLER ESPAÑA
SERVICIOS OFICIALES
AUTOMECANICA de D. J. Salvador Arnau
Esteban Collantes, 127
Telf. 47 09 97 - BENICARLO
JOAQUIN AGUSTI USO
Ecce Homo, 27
Telf. 51 05 85 - BURRIANA
TALLERES EUROPA
Colonia Europa, s/n.
Telf. 45 10 52 - VINAROZ
MANUEL ARNAU MELIA
Avda. José Antonio, 68
Telf. 66 12 88 - VALL DE UXO
JAIME OLIVER ARAMBUL
Avda. Castellón, 48
Telf. 67 00 56 - NULES

(c) Ministerio de Cultura 2007

CASTELLON - CIUDAD Y PROVINCIA

Los bosques, en la polémica (I)

EL AGRICULTOR CASTELLONENSE CUIDA POCO SUS MONTES

El minifundio y la falta de clareos, los más graves males de las masas forestales de la provincia

Con importantes masas forestales distribuidas en la parte alta de la provincia, Castellón, sin embargo, no es un ejemplo en lo que se refiere a la conservación de la naturaleza. La protección y producción que constituyen las máximas pautas de acción de ICONA, organismo nacido y desarrollado para tal fin, parecen ser ignoradas por el agricultor castellonense que con su actitud descapitaliza el monte y, también, pierde dinero.

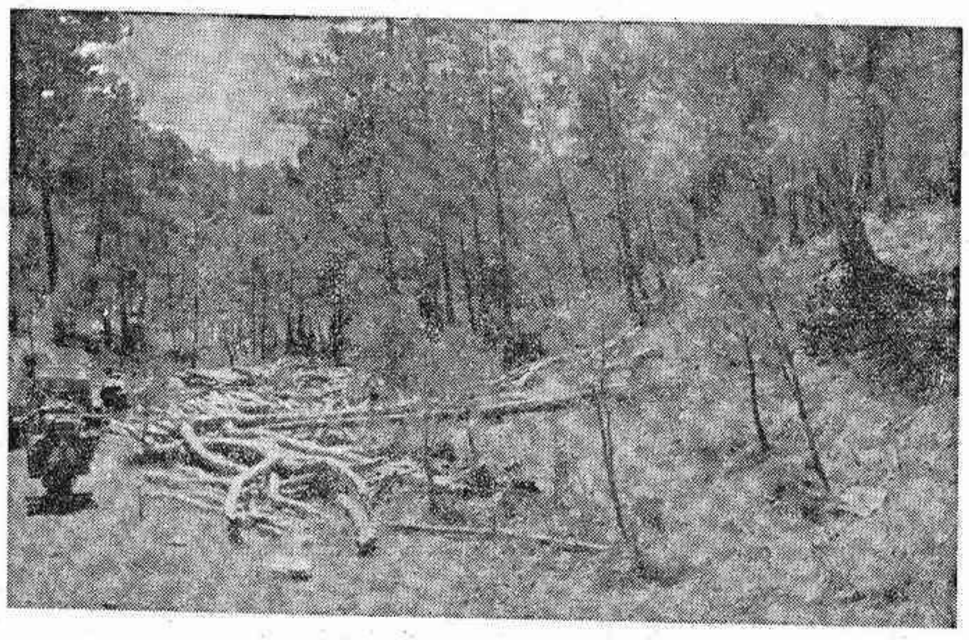

Castellón tiene alrededor de 127.000 hectáreas cubiertas por especies arbóreas, la mayoría de las cuales son de propiedad particular. Desglosando esta cifra, y buscando la paternidad de cada una de estas masas forestales quedan: más de 11.500 hectáreas, pertenecientes a I.C.O.N.A., 18.000, que son bosques de utilidad pública, 24.000 que pertenecen a consorciados y unas 80.000, aproximadamente, de propiedad privada.

★ Qué es un consorciado

Un consorciado es el resultado de un contrato que se realiza entre I.C.O.N.A. y un Ayuntamiento —son estos los propietarios de los bosques de utilidad pública— o un particular, que cede el suelo para que el Instituto Nacional de Conservación de la Naturaleza lo repueble y se encargue de su cuidado. De los beneficios que este monte puede llegar a dar una vez que se produzca, tras varias décadas, su crecimiento y su madera se pueda aprovechar, un sesenta por ciento de las ganancias quedan para I.C.O.N.A.. El 40 por ciento restante, queda libre de cargo para el propietario.

En estos momentos, se está elaborando un proyecto de ley que tiende a cambiar esta estructura, ampliando la aportación del Estado a fondo perdido —hasta ahora este concepto no existía— y favoreciendo mucho más al particular.

★ El monte está descapitalizado

Según las estadísticas, existen en la provincia más de 1.700.000 metros cúbicos de madera. El crecimiento anual es de 61.000 y se cortan unos 41.000 metros cúbicos. La diferencia entre estas dos cifras, es lo que se desperdicia. Las causas son sencillas. Los montes jóvenes, casi todos de propiedad privada, crecen sin que se invierta muchas veces en ellos lo más mínimo con el fin de realizar clareos intermedios que permiten el crecimiento hacia arriba de los árboles y es, en definitiva, lo que determina su mayor productividad. «Queremos cultivar madera, no leña», dice a este respecto don Rafael González Palacios, jefe de I.C.O.N.A. en Castellón.

Pero el propietario particular que también sabe y quiere esto, porque aquí radica la rentabilidad, se resiste. El resultado es que el monte particular está descapitalizado.

★ Más cuidado, mayor beneficio

Y la falta de inversión en los bosques produce, a la larga, disminución en las ganancias. Además, efectuado oportunamente el clareo, el agricultor hasta puede obtener un beneficio momentáneo. Las maderas delgadas —de 7 a 18 centímetros de diámetro— tienen un consumo cada vez más importante. En verde, recién cortada, se utiliza en las fábricas de pulpa de papel o para la realización de tableros de partículas, que constituyen la mayor parte de los muebles que salen al mercado hoy. La producción, a este respecto, de Castellón va hacia Valencia, Teruel y a las papeleras de Lérida. El precio que se paga por ellas es de 1.000 a 1.200 pesetas la tonelada, puesta en cargadero. Haciendo un trabajo racionalizado, estos precios permiten por lo menos pagar el trabajo y, en algunos casos, si el monte está cerca del camino, obtener unas ganancias, además del beneficio que se le hace al monte y la rentabilidad mayor que se puede obtener con las maderas.

★ Cooperativas frustadas

Los bosques en Castellón padecen también del mal del minifundismo. Las comarcas de la cuenca del Mijares y de la Sierra de Espadán, las más productivas, junto a las de Sierra Espina y Cuenca del Palancia, son las más divididas. En muchas ocasiones, no llegan, incluso, a una hectárea por propietario. Lo más adecuado entonces es, sin lugar a dudas, la reunión de todos estos pequeños agricultores en cooperativas. Pero estas sociedades se formaron casi con un único fin: la construcción de caminos forestales. Y se hicieron, con ayuda del Ministerio de Agricultura, con el consiguiente beneficio para todos. Pero en estos momentos quienes tienen a su cargo la responsabilidad de velar por la conservación de la naturaleza, piensan, aseguran y recomiendan que el objetivo debe llegar a cubrir otras dos metas más: el cuidado del monte y la comercialización de la madera. Porque el producto que puede llegar a obtener un agricultor de los pocos árboles, crecidos en sus escasas áreas y vendidos cuando tiene que cubrir una necesidad, se suele perder en manos de intermediarios que son, en definitiva, los que más ganan al concentrar más madera con sus compras y ofrecer más.

Los bellos paisajes del alto Castellón, las inmensas superficies cubiertas con coníferas, seguirán poniendo sólo una nota de verdor al panorama montañoso de nuestra provincia, si los propietarios —algunos, los menos, lo hacen ya— no toman conciencia de que el monte se debe cuidar.

RAQUEL ACTIS

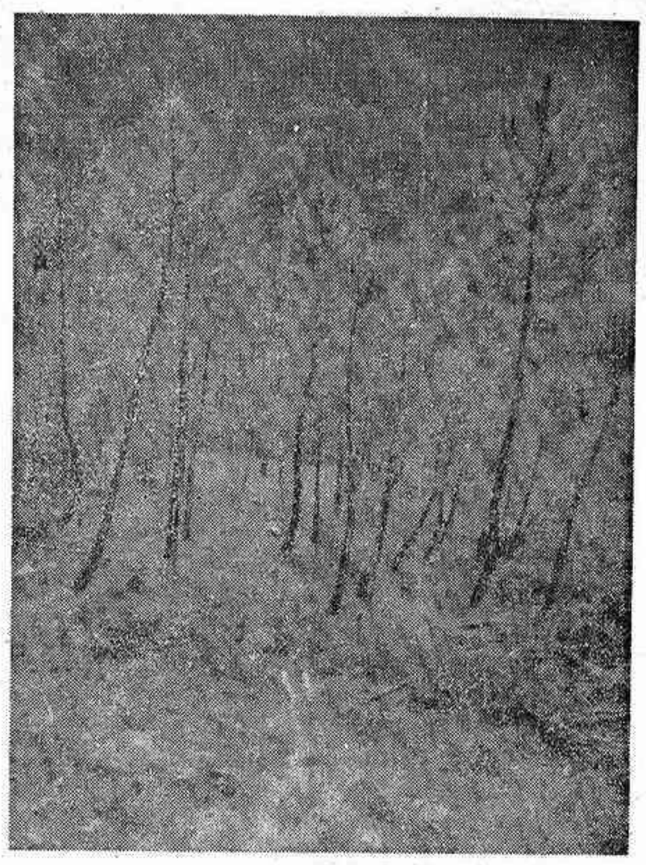

HOY HABLAMOS CON...

CASTELL ALONSO

Entre la pintura y la tauromaquia

Es pintor por vocación y profesor de dibujo, aunque su afición es la tauromaquia. Tan es así que un buen día fue elegido presidente del Club Taurino de Castellón, que acaba de celebrar el XXIV aniversario de su fundación, según dimos cuenta en MEDITERRANEO. Castell Alonso, alterna el pincel y la tauromaquia, y tiene buena mano para dibujar lances toreros; posiblemente de ahí le venga la afición, emulando a aquel Martínez de León, que se acreditó con el tema. Pero no es de pintura de lo que queremos hablar con Castell Alonso; es de tauromaquia, de esos 24 años del Club, de lo que se ha hecho, de lo que se piensa hacer y de otras cosas relacionadas con la fiesta nacional, cuando apenas faltan siete días para que comience la feria taurina de la Magdalena.

—¿Qué relación tiene el pincel y la tauromaquia?.

—Tienen un punto de unión: el arte. Artista es el que pinta y artista es el que torea.

—¿Cuándo se constituyó el Club Taurino?.

—En la euforia taurina del año 1952, se celebró una asamblea de aficionados en la Plaza de Toros. Allí se formó y allí se afiliaron muchísimos aficionados a la sociedad.

—¿Con qué intención se formó?.

—Fundamentalmente para que se conociera la fiesta nacional, y mantener la pureza de la misma, sin mixtificaciones.

—¿Tan puro es el toreo?.

—Debe serlo, cuanto menos.

—¿Agrupais a mucha gente?.

—La sociedad ha tenido muchos altibajos en cuanto a socios; normalmente oscila en la actualidad entre los trescientos asociados. Cuando en Castellón teníamos diestros de la tierra, se acercaba al medio millar.

—¿Pagais mucha cuota?.

—Quince pesetas al mes.

—¿Y cuota de entrada?.

—Nada. Aquí viene el que quiere ser socio, paga la mensualidad y ya lo es.

—Además de defender esa pureza del arte, ¿qué dais al socio?.

—Un local social, en la calle Huerto de Mas número 6-1.º, en el que contamos con una biblioteca, sala, recreos, etc.

Entretanto estamos conversando, le digo que él mismo se haga la ilustración, sustituyendo a la fotografía habitual. El, mejor que nadie debe ilustrarse su entrevista. Y, sobre la marcha, coge papel, rotulador, y ahí queda su rostro, dibujado por él mismo.

—¿Eso es todo?.

—Anualmente editamos el boletín «Afición» coincidiendo con las fiestas de la Magdalena, informando y ambientando a los socios, sobre pormenores de los toros, toreros, etc.

—¿No hay nada más?.

—No pretenderás que por quince pesetas al mes podamos hacer mucho más.

—Yo no quiero nada. Creo que el club otorgais unos trofeos a los triunfadores de la feria de la Magdalena.

—Dentro de una austeridad impuesta por nuestra potencia económica, y velando para que nuestras corridas de toros tengan prestigio, se crearon en 1956 unos trofeos denominados «Magdalena», destinados, uno al espada que mayor empeño y esfuerzo realice en la corrida o en las corridas, para evitar que ésto sea un cómodo paseo para ellos; y por otra parte, a los ganaderos, a quienes otorgamos una «divisa de plata». Precisamente el pasado año teníamos pendiente de entregar el trofeo al Niño de la Capea, que esperamos podérsela entregar dentro de unas fechas, cuando venga a Castellón. Por otra parte ha sido una gran satisfacción por nuestra parte ver que la empresa de nuestra Plaza de Toros, haya escogido este año toros de la ganadería premiada el pasado año, la de Diego Romero, a la que el pasado se le otorgó la divisa de plata, siéndole entregada en Alcalá de los Gazules (Sevilla), en la propia ganadería.

—Pienso, a la vista de los carteles de este año, que vais a tener problemas para otorgar los trofeos, sobre todo a los toreros, porque los carteles dicen mucho sobre el papel.

—Hay que suponer que siempre habrá alguno de ellos que destaque de los demás, no porque sea mejor o peor torero, sino porque realice una buena y gran faena.

—¿Quién o quienes otorgan los trofeos?.

—El Club Taurino.

—¿Hay problemas a la hora de designarlo?.

—Se hace por votación, y se otorga por mayoría.

—¿Democráticamente?.

—Sí, sí.

Me parece que diste un «afarolado».

MANUEL

Dibujo: Del entrevistado

¡UNA OPORTUNIDAD!

...de establecer un contacto directo MARCA-CONSUMIDOR.

LAS VENTAS DE PROMOCION EN EL STAND DE CADA FIRMA, EN LA

54 FERIA INTERNACIONAL DE VALENCIA

Del 3 al 10 de Mayo de 1976

Lea con interés FERIAVOZ. Boletín de información de la F.I.V. que se le remitirá.

(c) Ministerio de Cultura 2007

NACIONAL

SEGUNDA DE FALLAS

La importancia de las banderillas

VALENCIA, 14 (Del enviado especial de Pyresa, José Antonio Medrano). — Si para mí, el segundo tercio es el menos importante de la lidia, para cierto público, como por ejemplo, el que casi ha colmado la plaza en esta tarde dominguera es absolutamente primordial siempre y cuando la realicen los espadas.

Buena o mala prueba de ello la hemos tenido en su protestona reacción contra Angel Teruel quien por negarse a banderillear a su primer toro padeció la ira y hasta la persecución de la mayoría del respetable.

En cambio la generosidad banderillera de Paco Alcalde acrecentó el mérito de sus faenas de muleta y la de Francisco Rivera (Paquirri) palió en parte su grisácea actuación.

El dicho primer toro de Angel Teruel —segundo de la suelta— hizo cosas de manso solemne en tres encuentros con el caballo y no estaba para que el maestro se luciera con las banderillas. Así lo entendió Angel como también luego entendería a su contrario a lo largo de una faena. Una faena de mando, temple y ligazón en la que los pases se dejaron ver en todos sus tiempos; una faena sin más defecto que la de la extensión, aunque en ningún momento perdiera calidad. Faena en suma que remataba en más de media debió ser premiada con una oreja y no decimos con las dos por el aquel de un aviso, un riguroso aviso que sonó cuando ya doblaba el toro. Pero el enfado del público incluso discutió la vuelta al ruedo. En el quinto aunque le costaba hizo pasar y repetir Angel Teruel volvió a demostrarse poderoso en un muleteo forzosamente pausado con el deficiente final de un pinchazo una casi entera en las costillas y otra casi entera caída. Pero volvamos a la faena del segundo para insistir en que fue con mucho el mejor de la tarde.

Francisco Rivera (Paquirri) se sintió de la cansina bondad del primero con un desganado mecanismo derechista y no pasó de voluntarioso ante el cuarto. Los mató de un estocada y de cuatro pinchazos y dos medias respectivamente, siendo muy aplaudido.

Paco Alcalde que ganó al público en banderillas y acabó de meterselo en el bolsillo con la muleta.

Paco Alcalde que anduvo rabioso y con ganas de pelea hizo dos faenas corajudas trepidantemente ricas y cortas de calidad con buen aguante en el tercero de reservón y escarbador pasaba a embestir pronto valiente y codicioso y estrechándose con el sexto. Con la espada acertó a la primera y sus premios fueron las dos orejas del tercero y una de las del sexto con un paseo final a hombros.

Los toros justitos de carne y de respecto pertenecían a la ganadería de don José Luis y don Pablo Martín Berrocal.

DISTURBIOS Y CHOQUES ENTRE ESTUDIANTES DE LA ESCUELA DE INGENIEROS Y FUERZA PUBLICA EN BARCELONA

16 POLICIAS ARMADOS RESULTARON LESIONADOS

BARCELONA, 15. (Pyresa). — En relación con la nota emitida por la Escuela Técnica Superior de Ingenieros Industriales de Barcelona, que ha sido publicada en varios medios de comunicación social de esta ciudad, la Jefatura Superior de Policía ha hecho pública una nota «en la necesidad de aclarar y precisar diversos puntos contenidos en la misma en aras de una información objetiva a la que todo ciudadano tiene derecho», las puntualizaciones de la Jefatura Provincial de Policía sobre estas informaciones son las siguientes:

1.—Desde primeras horas del día diez y en el transcurso de la mañana del día once, grupos de estudiantes provocaron alteraciones de las más elementales normas que rigen una pacífica convivencia ciudadana consistentes en interrupción del tráfico mediante instalaciones en el centro de la vía pública, de mobiliario procedente de los distintos centros docentes, apedreamiento de camiones y turismos, aparición de pancartas con contenido injurioso y exhibición de banderas subversivas, todo lo cual originó que la fuerza pública procediera a retirar los obstáculos que se encontraban entorpeciendo el tráfico, momento aprovechado por grupos de estudiantes para lanzar piedras, ladrillos y otros objetos contundentes, causando lesiones a varios miembros de la Policía Armada, que tuvieron que ser asistidos en diversos centros asistenciales y una vez realizadas las agresiones, huir rápidamente hacia el interior de las distintas facultades y escuelas, donde con material procedente igualmente de las dependencias docentes, construir barricadas para impedir la entrada o salida de la gente.

2.—Ante esta actitud agresiva, la fuerza pública hizo uso reglamentario de los medios de disuasión y en la forma en que la autoridad ha dispuesto para estos casos, medios para el fin que son empleados, no teniendo noticias en esta Jefatura Superior de que en tales hechos se hubieran producido heridas de ninguna clase, excepto las lesiones sufridas por 16 miembros de la Policía Armada.

3.—En cuanto a la entrada de la fuerza pública en las escuelas de Ingenieros, hay que decir que ante las reiteradas agresiones desde el interior de la misma, la fuerza optó por retirarse a prudente distancia y sólo intervino en dos ocasiones cuando los estudiantes formaron grandes barricadas (causando daños en el interior mobiliario y cristalerías), llegando a clavar tablones y amontonando bancos a la entrada y en la calzada, con lo que cortaron la circulación rodada que motivó la intervención de la fuerza pública para restablecer el orden en la calle, llegando solamente a los agentes actuantes a alcanzar la barricada para deshacerla y lograr nuevamente la fluidez del tráfico, sin que en ningún momento llegasen a traspasar el vestíbulo de la repetida escuela.

Por último es de señalar que la máxima aspiración de esta Jefatura Superior de Policía, es precisamente el que reine la concordia y la paz ciudadana y no desea de modo alguno, ni ella ni sus integrantes, verse obligados a intervenir para restablecer un orden de salvaguardia de la vida e intereses de todos los ciudadanos, pero quiere dejar bien patente que todas las agresiones a las fuerzas de orden público serán repelidas, aunque ello entrañe penetrar en edificios o recintos universitarios.

300 enmiendas, cuatro a la totalidad, al proyecto de ley de Actuación Económica

MADRID, 15 (Pyresa).—Alrededor de 300 escritos de enmienda —sin contar los que todavía tienen que llegar por correo de los procuradores de provincias españolas— se han recibido en la Secretaría de las Cortes españolas, según ha podido saber Pyresa, para el proyecto de ley de Acción Económica, que al parecer será presentado el próximo día 30 a la Comisión de Hacienda de la Cámara por el vicepresidente para Asuntos Económicos y ministro de Hacienda, Juan Miguel Villar Mir. De este total de enmiendas, cuatro lo son a la totalidad, las correspondientes a los señores Cercos (Alberto), Madrid del Cacho, Angulo y Carazo.

Por otra parte, el presidente de las Cortes y del Consejo del Reino, Torcuato Fernández Miranda, presidirá mañana, a las once y media, en la sede del Palacio de la Cámara, la Comisión Permanente de las Cortes. El señor Fernández Miranda, es el titular de esa comisión, y en la reunión podría tratarse del tema de la adscripción de procuradores a las distintas comisiones.

EL PROCESO INFLACIONISTA EN EL MUNDO DURANTE 1975

MADRID, 15 (Pyresa). — El aumento de los precios en los países de la O.C.D.E., alcanzó durante 1975 una media de 9'2 sobre los de 1974. A continuación enumeramos las variaciones de los precios en algunos países miembros en orden decreciente:

	1975
Islandia	43'6
Inglaterra	24'9
Turquía	18'1
Grecia	15'2
Portugal	14'7
Australia	14'1
ESPAÑA	14
Italia	11'2
Bélgica	11
Suecia	10'2
Francia	9'6
Holanda	9'2
Japón	7'5
Estados Unidos	7
Austria	6'8
Alemania	5'4
Suiza	3'4

Es necesaria una ideología de izquierdas pero refractaria a la tentación totalitaria

(Robles Piquer)

MADRID, 15. (Pyresa). — «Necesitamos la presencia equilibradora y correcta de una ideología que, refractaria a la tentación totalitaria, pueda en verdad llamarse de izquierda», manifestó el ministro de Educación y Ciencia, Carlos Robles Piquer, en el acto inaugural del ciclo de seminarios sobre «Educación y Defensa de la Comunidad», que se continuará hasta el próximo día 18 en el CESEDEN (Centro Superior de Estudios de la Defensa Nacional). Presidió el acto el vicepresidente del Gobierno para Asuntos de la Defensa, teniente general Fernando de Santiago y Díaz Mendivil, acompañado de los ministros del Ejército, Félix Alvarez-Arenas Pacheco, y de Marina, Gabriel Pita da Veiga y Sanz.

Robles Piquer insistió en que hay que «evitar toda tentación totalitaria» pues «al precio de la libertad no se gana la justicia», y declaró que «sólo el respeto mutuo permite la convivencia y sólo un sistema educativo que inculque esa idea del respeto al prójimo puede servir a esa convivencia. Sus condiciones —añadió— parecen claras: debe basarse en unas cuantas ideas compartidas, pocas pero firmes, no sujetas a un revisionismo permanente. Y debe aceptar, para todos los demás puntos del orden político y social, un amplio derecho a la discrepancia, que es inevitable sobre todo en una sociedad industrial, compleja y en proceso de cambio acelerado, como ya es la nuestra».

TEATRO PRINCIPAL

CASTELLON

FERIA Y FIESTAS DE LA MAGDALENA

● ★ ●

SABADO, 20; DOMINGO, 21, y LUNES, 22 DE MARZO

7'15 TARDE ● 11 NOCHE

NUEVA ACTUACION DE LA COMPAÑIA DE REVISTAS COLSADA

en la super sexy revista cómica

"Eva al desnudo"

con la sugestiva supervedette internacional

DIANA DARVEY

y el graciosísimo primer actor y director

QUIQUE CAMOIRAS

el mejor cómico del momento

ARTISTA INVITADA

SILVIA MORY

(La Venus de Fuego)

PRIMER ACTOR COMICO

RICARDO ESPINOSA

SEGUNDA VEDETTE MARIA VICTORIA

ACTOR GALAN HUGO ASTAR

ACTORES LUIS LARRA — SALVADOR CASTELLO

TERCERA VEDETTE LIN WRIGHT

ACTUACION ESPECIAL DEL BALLET INGLES

BUDDING GENERATION

BALLET MODERNO EURO DANZ

Una revista sin tapujos, con superlativas sexys
La belleza y la gracia no deben estar ocultas
Una revista sin «tacos» vea todo, aquí y ahora...

MAYORES 18 AÑOS

VENTA DE LOCALIDADES: Alloza, 65. Tno. 21-45-68.

MORATO ARAGONES

EN

aryce

SALA DE ARTE
MAÑANA INAUGURACION
HUERTO SOGUEROS, 11. — CASTELLON

EMPRESA N. P. T. DE MADRID
REPRESENTANTE: ALBERTO ALONSO

FERIA DE LA MAGDALENA 1976

DOMINGO DIA 21.— A LAS 4'30 TARDE SEIS TOROS
de la ganadería de BENITEZ CUBERO, de Sevilla
MATADORES:
PALOMO LINARES
FRANCISCO RIVERA PAQUIRRI
y DAMASO GONZALEZ

LUNES DIA 22.— A LAS 4'30 TARDE SEIS NOVILLOS
de la ganadería de D. DIEGO ROMERO GALLEGO, de Jerez de la Frontera. - MATADORES:
ALFONSO GALAN
ANTONIO RUBIO MACANDRO
y LUIS FRANCISCO ESPLA

SABADO DIA 27.— A LAS 4'30 TARDE SEIS TOROS
de la ganadería de D. ATANASIO FERNANDEZ, de Salamanca. - MATADORES:
SANTIAGO MARTIN EL VITI
JOSE MARIA MANZANARES
y NIÑO DE LA CAPEA

DOMINGO DIA 28 A las 4'30 TARDE SEIS TOROS
de la ganadería de D. BALTASAR IBAN, de Madrid.
MATADORES:
PACO CAMINO
ANGEL TERUEL
y FRANCISCO RUIZ MIGUEL

VENTA DE LOCALIDADES EN LAS TAQUILLAS DE LA PLAZA DE TOROS

UNA ALIANZA FELIZ

Vajillas "ARCOPAL"

INICIE LA COMPRA DE SU VAJILLA «ARCOPAL» Y CRISTALERIA «VICRILA» Y VAYA COMPLETANDOLAS PIEZA A PIEZA

cristalerías "VICRILA"

VICRILA SPAIN

— La vajilla completa
— Diversidad de decorados
— Del horno a la mesa
— Resiste a los golpes y al lavavajillas

— Cristalería de etiqueta.
— Seguridad de la reposición.
— Gran variedad de modelos.
— Líneas clásicas y modernas.
— Su precio una agradable sorpresa.

DEL 15 AL 30 DE MARZO
OBSEQUIAMOS A NUESTROS CLIENTES CON DOS CRISTALERIAS "VICRILA"

EXPOSICION Y VENTA EN:

CENTRO COMERCIAL LEMON

(c) Ministerio de Cultura 2007

NACIONAL

Vuelta al trabajo en las zonas mineras asturianas

Se mantiene el paro en el sector de la construcción en Zaragoza

MADRID, 15 (Cifra).—Esta mañana se ha restablecido la normalidad laboral en las diversas zonas de la cuenca minera asturiana, tras la decisión de los huelguistas de reintegrarse al trabajo mediante una votación realizada el pasado viernes.

En la votación participó el 65 por 100 de la población laboral de «Hunosa» y el resultado fue del 96 por 100 a favor de la reanudación del trabajo.

El conflicto ha durando más de dos meses y fue orignado por reivindicaciones salariales. Según fuentes sindicales, ha sido organizado por las «Comisiones Obreras» y la «Unión General de Trabajadores». Ultimamente, las CC. OO. eran partidarias de la normalización laboral, mientras la U.G.T. se mostraba partidaria de la continuación de la huelga.

Finalmente, también el sector privado se ha normalizado en el primer turno de esta mañana, al reintegrarse al trabajo los mineros de «Hullasa», «Minas de Figaredo», «Lieres» y «Eskar».

EN BURGOS

También ha finalizado la huelga del sector de la construcción de Burgos, iniciada el pasado miércoles y que afectaba a 5.000 trabajadores pertenecientes a 346 empresas. La vuelta a la normalidad ha sido consecuencia de las negociaciones llevadas a cabo por la comisión negociadora y las votaciones realizadas en los distintos puestos de trabajo, donde la mayoría de los obreros fueron partidarios de volver a la normalidad.

EN SEVILLA

Asimismo, ha vuelto a la normalidad la situación en la empresa «Hilaturas y Textiles Andaluzas, S. A.», de Sevilla, cuyos trabajadores permanecían en huelga desde hacia ya algún tiempo en apoyo de una serie de reivindicaciones salariales que pretendían quedaran establecidas en el nuevo convenio colectivo.

Así, la situación laboral en Sevilla, capital, está generalmente normalizada. En la provincia, el paro se limita a «Roca Radiadores», de Alcalá de Guadaira, en la que unos 450 trabajadores, de los cerca de 600 de plantilla, han vuelto a ser sancionados con otros 15 días de suspensión de empleo y sueldo al no haberse reincorporado al trabajo.

EN ALAVA

Puede considerarse que hoy ha sido un día clave en Alava, en el problema de los conflictos colectivos registrados desde el pasado día 9 de enero y que han afectado en algunos momentos a más de ocho mil trabajadores.

A primera hora de la mañana se incorporaron a sus puestos de trabajo los 1.700 trabajadores de «Forjas Alavesas», que permanecían en paro —según ha manifestado la Organización Sidical—.

También se han reintegrado a sus puestos los obreros pertenecientes a «Muebles Vitoria» y «Apellániz»; también han acordado volver a sus puestos laborales los trabajadores de «Orbegozo», en «Salvatierra», «Arelto» y «Mevosa».

EN ZARAGOZA

En Zaragoza, por cuarto día consecutivo —tras el paréntesis del domingo— continúa la huelga en el sector de la construcción que afecta casi de forma generalizada al noventa por ciento de dicho sector.

Esta mañana, en muchas empresas se ha iniciado el trabajo para suspenderse después de la celebración de asambleas que han estudiado la situación.

Como en días anteriores, también han aparecido en las distintas obras piquetes de trabajadores para que sus compañeros pararan, aunque parece que en ningún momento se han producido agresiones.

Unos 2.500 productores, de compañías auxiliares y de «Astano se han declarado en paro hoy en la factoría.La empresa los ha sancionado con suspensión de empleo y sueldo hasta el martes de la semana próxima, día en que deberán reintegrarse al trabajo.

Los productores en paro intentaron celebrar hoy una asamblea que fue impedida por la Guardia Civil, al parecer, por carecer de permiso gubernativo.

EI VIZCAYA

Hoy, la situación de paro laboral ha afectado a unos 22.000 trabajadores de Vizcaya. El total de empresas afectadas por estas irregularidades es de 32.

Esta mañana abrió sus puertas «General Eléctrica Española» en sus factorías de Trapaga y Gallindo, para los obreros que no se encontraban en huelga cuando la empresa decidió cerrar hace dos semanas. Varios piquetes de huelguistas trataron de impedir el paso a sus compañeros. Pero ante la presencia de la Guardia Civil se retiraron sin que se produjesen incidentes.

EN BARCELONA

Por otra parte, ha continuado hoy la huelga del sector del ramo del agua en toda la provincia de Barcelona y que afecta a 157 empresas con 13.154 trabajadores según fuentes sindicales.

Asimismo, ha continuado hoy el paro en el ramo del metal de Tarrasa, que afecta a 458 empresas y 9.040 obreros, quienes demandan la firma de un convenio comarcal.

Bajo la misma petición, un convenio comarcal del ramo, han acudido hoy a la huelga 10.120 productores de 404 empresas del sector géneros de puntos de Mataró.

Estos han sido los tres conflictos laborales más importantes detectados hoy en Barcelona, donde otros varios centros de trabajo se mantienen igualmente en paros, parciales o totales.

Se ha reanudado el trabajo, esta tarde, en todas las factorías de Pirelli, en Villanueva y Geltrú, según acuerdo adoptado ayer, en asamblea, tras una votación secreta.

El Rey despachó con el vicepresidente del Gobierno para Asuntos de la Defensa y el ministro de Información y Turismo

MADRID, 15 (Pyresa). — En su residencia del palacio de La Zarzuela, S. M. el Rey ha recibido en despacho en el día de hoy al vicepresidente del Gobierno para Asuntos de la Defensa, teniente general don Fernando Santiago y Díaz de Mendívil, y al ministro de Información y Turismo don Adolfo Martín Gamero.

VEINTIUN "PADRES OBISPOS" HAN SIDO CONSAGRADOS EN EL PALMAR DE TROYA

Los actos litúrgicos de la denominada Orden de Carmelitas de la Santa Faz han sido desautorizados por orden judicial

MADRID, 15 (Pyresa).—El Juzgado de Instrucción de Utrera, a cuya jurisdicción corresponde el Palmar de Troya, ha decretado el procesamiento del «Padre Obispo» Clemente Domínguez y de los otros 21 «padres obispos», que han sido consagrados desde el pasado mes de enero. Se les ha prohibido el uso del hábito telar y los atributos de dignidad religiosa, así como celebración de actos litúrgicos en el lugar del Palmar de Troya o en cualquier otro de carácter público.

El «obispo» Clemente Domínguez, fundador y padre general de la denominada Orden de Carmelitas de la Santa Faz, ha prometido a la autoridad judicial cumplir lo que se le ordena en el citado mandato, y lo mismo han hecho los restantes «obispos», que han procedido a desmontar el altar en que venían celebrando los actos litúrgicos desautorizados ahora por orden judicial.

Existe la posibilidad de que los adictos al Palmar de Troya soliciten al Ministerio de Justica su inscripción legal como asocación religiosa no católica, porque aún pesa sobre ellos la excomunión decretada por el Papa y que no han solicitado que les sea levantada.

EL PALMAR DE TROYA ANTE LA LEY

En España, las cuestiones sobre materia religiosa se encuentran reguladas por la ley de libertad religiosa de 28 de junio de 1967, en cuyo artículo segundo se establecen las limitaciones de este derecho. Para poder ejercer sus funciones las confesiones religiosas requieren constituirse en asociaciones religiosas, previa petición al Ministerio de Justicia.

Por otro lado, la ley de asociaciones de 24 de diciembre de 1964 establece que quedan excluidas según el derecho canónico a que se refiere el artículo cuarto del Concordato de 1953 (aún vigente).

Este marco dispositivo que rige para la Iglesia Católica y para las asociaciones confesionales no católicas, podría encuadrar el procesamiento de los veintidós obispos del Palmar de Troya llevado a cabo por el Juzgado de Instrucción de Utrera. Precisamente en el artículo 17 del citado Concordato se hace referencia directa a que el uso del hábito eclesiástico o religioso por seglares o religiosos a quienes se le haya prohibido por las autoridades eclesiásticas, será castigado con las mismas sanciones que se aplican a los que que usan indebidamente el uniforme militar, con lo que la pena aplicable puede alcanzar hasta los seis años de prisión.

EL DERECHO CANONICO Y EL PALMAR DE TROYA

La ordenación y consagración que han tenido lugar en el Palmar de Troya están en contradicción con los siguientes preceptos del Código Canónigo:

Canon 329: Que reserva exclusivamente al Papa los nombramientos episcopales.

Canon 331: Que exige que el consagrado obispo lleve, cuando menos, cinco años de sacerdote y que se haya doctorado o licenciado en alguna de las disciplinas eclesiásticas o tenga título eclesiástico equivalente.

Canon 332: Que señala como imprescindible para la consagración la «provisión canónica» que solamente da el Romano Pontífice.

Canon 953: Que dice: «De tal manera está reservada al Romano Pontífice la consagración episcopal que ningún otro obispo puede lícitamente consagrar a ningún otro si previamente no le consta el mandato pontificio».

Canon 954: Que señala la necesidad de que sean tres los obispos consagrantes.

En cuanto a los cánones que preceptúan en contra de los que violen los cánones anteriormente expuestos son los siguientes:

Canon 2.370: «El obispo que sin mandato apostólico consagra a otro obispo en contra de lo que dispone el canon 953 y el que recibe la ordenación, quedan por el derecho mismo suspensos hasta que la sede apostólica los dispense.

Canon 2.372: Dice que caen, «ipso facto», en la pena de suspensión «a divinis» reservada a la sede apostólica los que tienen la osadía de recibir órdenes de manos de un excomulgado o suspenso.

CLAUSURA DE LA ASAMBLEA NACIONAL DE ANTIGUOS ALUMNOS DE UNIVERSIDADES LABORALES

MADRID, 15 (Pyresa).— El ministro de Trabajo, José Solís Ruiz, ha clausurado en el salón de actos del Ministerio la cuarta asamblea nacional de antiguos alumnos de universidades laborales. Acompañaban al ministro el subsecretario de la Seguridad Social Juan Rovira Tarazona, el director general de Asuntos Sociales Pascual Calderón Ostos, presidente de esta asamblea, y otros altos cargos del Departamento.

NO INMOVILICE SUS RECURSOS ECONOMICOS

El seguro de Caución, instrumento eficaz de garantia:

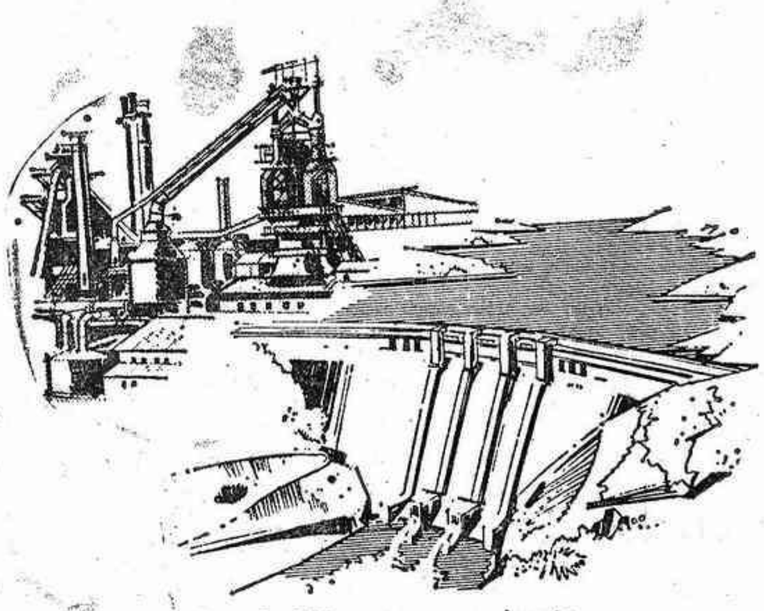

Cuando Vd. concursa o ejecuta una obra pública o privada.

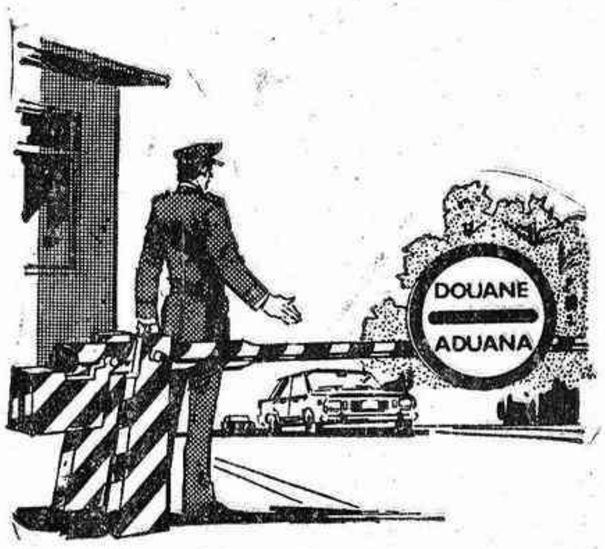

En sus obligaciones ante las Autoridades Aduaneras.

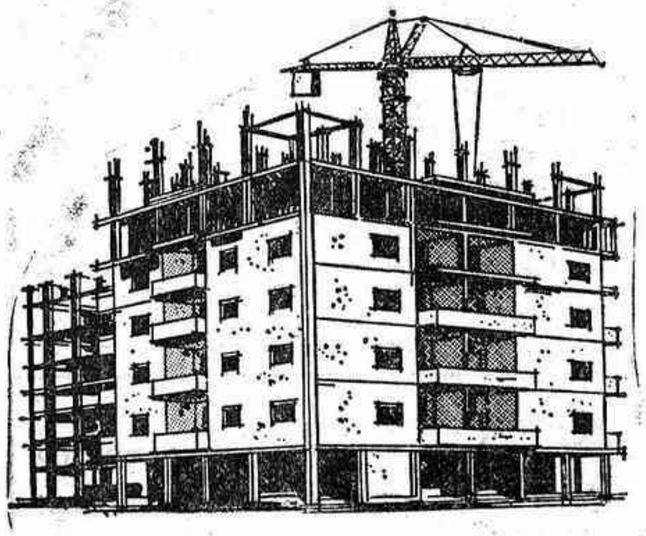

En el afianzamiento de los anticipos para la venta de viviendas en construcción.

En la constitución de fianzas personales ante la Administración o empresas privadas.

COMPAÑIA ESPAÑOLA DE SEGUROS DE CREDITO Y CAUCION

CREDITO Y CAUCION
comercio sin riesgo

ORGANIZACION CENTRAL: Raimundo Fernández Villaverde, 61. MADRID-3
SUCURSALES: VALENCIA: Avda. Barón de Cárcer, 34.—BARCELONA: Provenza, 216.—BILBAO: Gran Vía, 53.—LA CORUÑA: Real, 87.—LAS PALMAS: Pl. Ingeniero León y Castillo, 40.—OVIEDO: Conde de Toreno, 4.—SEVILLA: Pl. Nueva, 8, dupl.
AGENTE EN CASTELLON: JOAQUIN CABALLER CABALLER: Pl. de la Paz, 6-23a. Tel. 22 11 40.

(c) Ministerio de Cultura 2007

NACIONAL

EL TIEMPO

LLUVIAS EN EL NORESTE

MADRID, 15. (Pyresa). — Durante las últimas veinticuatro horas ha llovido irregularmente en las vertientes cantábrica y atlántica y en la cuenca del Ebro y Canarias, totalizando 15 litros de precipitación El Ferrol, 10 Navacerrada, 9 Vigo y Orense, 7 Pontevedra, 6 Santiago de Compostela y Avilés, 5 La Coruña, Ponferrada y San Sebastián, y 4 Lugo, Marín y Pamplona, como cantidades más destacables.

La nubosidad ha sido abundante en las regiones donde se registraron las lluvias y variable en el resto de España. Las temperaturas han continuado moderadas, con valores más altos en Alicante, Murcia y Almería, que midieron 21 grados de máxima y Castellón, Santa Cruz de Tenerife y Las Palmas de Gran Canaria con 20. En la pasada noche sólo heló en Teruel, donde se registraron cero grados de temperatura mínima.

INFORMACION TECNICA Y PRONOSTICO

Los mapas del tiempo previstos para mañana por el Servicio Meteorológico Nacional sitúan para el mediodía una borrasca en el Golfo de Vizcaya y otra en el Atlántico norte, con una secundaria al noroeste de Galicia. El anticiclón lo sitúan en Azores y sobre la Península soplarán vientos del cuarto cuadrante con un sistema nuboso en las proximidades de la costa galaico-portuguesa. Con esta situación debe esperarse mañana cielo cubierto, con chubascos en Galicia y Duero occidental, y nuboso con chubascos en el resto del Duero, Cantábrico, cuenca del Ebro, Cataluña y Baleares, con precipitaciones que serán de nieve en las cordilleras, incluyendo el Sistema Central. En el centro, nubosidad variable, con algún chubasco en las comarcas septentrionales y poco nuboso en el resto de la mitad septentrional de la Península. Nuboso, con chubascos, en Baleares, donde soplarán vientos fuertes del norte, al igual que en Cataluña. En Galicia tendrán vientos fuertes de poniente. En Canarias, poco nuboso. Las temperaturas se mantendrán moderadas.

SE NECESITA

SECRETARIA

Con conocimientos y larga experiencia en contabilidad y trabajos de oficina y administración.

IMPRESCINDIBLE ESTAR EN POSESION DEL CARNET DE CONDUCIR

- Sueldo: 225.000 ptas. anuales e inclusión en seguridad social
- Jornada laboral: de lunes a viernes
- Incorporación inmediata

Interesadas dirigirse por escrito, con curriculum vitae al apartado núm. 31 de VILLARREAL.

(Of. Col. núm. CS-11/699)

CRONICA DE MADRID

LAS LECCIONES DE HISTORIA INGLESA Y DE ANGLICANISMO QUE PROPORCIONA TVE. — «UN KILO DE PAN TENDRA MIL GRAMOS». — LA LIBERTAD Y LA JUSTICIA.

Por Alberto CRESPO

DE mí puedo decir que empiezo cada semana, desde hace un par de meses, en un estado de ánimo extraño. Las viejas ideas y creencias sufren tan rudo golpe el domingo por la noche, que la mañana del lunes le sorprende a uno desasosegado, en clara situación de inferioridad. No sé por qué, pero ya resisto mal las prolijas lecciones de historia inglesa y de anglicanismo que nos proporciona TVE, en las que nuestros monarcas del XVI andan escasos de talla y los representantes cimeros del catolicismo en Inglaterra eran la más cabal encarnación del crimen y del fanatismo, ya que sólo la tortura despiadada satisfacía su sed de sangre. Por contra, a los secesionistas, es decir, a los anglicanos sólo les faltaban las alas para volar derechos al cielo empujados por chispas de gracia,, como los cohetes. Parece lógico, pues, que después de una lección de esta naturaleza uno llegue a la mañana del lunes con una extraña sensación de irrealidad.

Por fortuna para mi personal turbación, la semana que casi todos nuestros profetas mayores y menores vaticinaban de crisis, es posible que no lo sea, lo cual exime de cierta responsabilidad al cronista. Hay dos cosas —ambas falibles, claro— que me hacen pensar que no habrá crisis. Una, mi propio olfato. Aunque no lo tengo por una cosa del otro mundo, a veces me dejo guiar por él. Otra, unas declaraciones de don Ricardo de la Cierva, de las que cabe destacar esta sentencia: «No habrá crisis de manera inmediata». Tanto mi olfato como el raciocinio del historiador llegan a la misma conclusión. Es ésta: el horno no está para bollos, ni la situación del país para remiendo apresurados.

▲ ● ▲

Y ya que saltó al papel la palabra «bollos» recogeré el breve texto del titular a tres columnam que publica un vespertino madrileño. «Un kilo de pan tendrá mil gramos». De ahora en adelante, por supuesto, ya que hasta hoy los fabricantes de pan parecían autorizados por una Administración benevolente a interpretar a su capricho las normas del sistema métrico decimal, de manera de darle al kilo un número variable de gramos, aunque siempre por debajo de los mil reglamentarios.

▲ ● ▲

Y no creo hacer una pirueta de volatinero si paso del pan a la política, ya que la política actual es la que ha conseguido el milagro de que el kilo de pan vuelva a tener mil gramos, como en tiempos de nuestros abuelos. En una conferencia pronunciada esta mañana en el CESEDEN, el ministro de Educación y Ciencia, señor Robles Piquer ha dicho un par de cosas que me parecen muy importantes. «No creo que tengamos que insistir en la necesidad de evitar toda tentación totalitaria»... «Al precio de la libertad no se gana la justicia».

Nada más cierto. Incluso parece demostrado por la experiencia histórico-política que la libertad es absolutamente necesaria para el desarrollo de la justicia.

Por su parte otro político —el ex ministro don Antonio Carro— ha saltado a la palestra para declarar públicamente que «los partidos políticos son imprescindibles».

Cabe pensar, en el umbral de la semana, que éste es el aire que se respira en las áreas próximas al Gobierno.

ESPAÑA AL DIA

★ Toma de posesión del presidente del Instituto Social de la Marina

Bajo la presidencia del ministro de Trabajo José Solís Ruiz, a quien acompañaban altos cargos de su Departamento, tomó posesión el presidente del Instituto Social de la Marina, José Luis Taboada García. Tras la lectura del decreto de nombramiento y el juramento del cargo, el señor Taboada García pronunció unas palabras en las que dedicó un recuerdo a Franco, «Conocedor de los problemas de los hombres del mar —dijo— y preocupado por que se cuidasen los problemas de los hombres del mar».

★ Fraude a la Seguridad Social

El Juzgado de Instrucción número uno de Albacete ha incoado sumario a nueve personas por supuesto fraude a la seguridad social, que al parecer supera el medio millón de pesetas.

Todos los encartados están en libertad provisional bajo fianza.

★ Reunión de técnicos de explotaciones petrolíferas

Cerca de un centenar de técnicos en prospecciones petrolíferas procedentes de diversos países europeos y de Estados Unidos se encuentran desde hace varios días en un hotel de Tarragona, donde se han instalado varios aparatos telex para mantener contactos permanentes con sus respectivas compañías.

Se ha podido saber que en breve van a iniciarse importantes prospecciones petrolíferas en aguas frente a la costa de esta ciudad y todo parece indicar que son óptimas las posibilidades de nuevos hallazgos de oro negro. También se precisa que en breve acudirán a Tarragona más expertos en a materia.

★ Contratiempo a la exportación española

La supresión del «stand still» en las barreras arancelarias entre España, por una parte, e Inglaterra, Dinamarca e Irlanda por otra, ha supuesto un contratiempo para las exportaciones españolas, dice el último boletín «España Exporta».

Estos tres países, desde que son miembros de pleno derecho de la C.E.E. (Comunidad Económica Europea) hubieran debido aplicar a España la T.E.C. (Tarifa exterior común) propia de la comunidad. Pero mientras se llevan a cabo las conversaciones con nuestro país acerca del acuerdo comercial y de una posible asociación, se decidió mantener el régimen arancelario anterior al 1 de enero de 1973, fecha de adhesión a la C.E.E., de dichos países.

★ No subirán las pensiones de los jubilados

Las pensiones de los jubilados no subirán en un dieciséis por ciento, como se ha publicado recientemente en algunos medios informativos, según ha podido saber Pyresa en fuentes bien informadas próximas a la Seguridad Social. La errónea noticia surgió de una mala interpretación de unas declaraciones del director general de Ordenación y Asistencia Sanitaria Enrique Sánchez de León quien declaró en una reunión con la Agrupación Sindical de Veteranos y Accidentados del Trabajo que las actuales pensiones eran insuficientes y que era necesario mejorarlas en la medida de lo posible. Sin embargo no parece probable de momento la subida del 16 por ciento con que se ha especulado.

★ 27 muertos en accidentes de tráfico

Veintisiete personas han resultado muertas y trece gravemente heridas, en 21 accidentes de tráfico ocurridos durante un fin de semana, en las carreteras españolas, según informa la Dirección General de Tráfico.

El proyecto de ley sobre el Derecho de Asociación Política

MADRID, 15 (Cifra). — A la regulación contenida en el proyecto de ley sobre el Derecho de Asociación Política, enviado por el Gobierno a las Cortes, podrán acogerse grupos, asociaciones o partidos políticos, según los datos de un informe que publica el vespertino madrileño «Pueblo» en su edición de hoy.

El informe, explica, entre otras cosas, que existe ya un texto articulado, con el que se pretende regular el derecho de asociación política reconocido y declarado por el artículo 16 del Fuero de los Españoles

Según el vespertino madrileño, la filosofía que inspira el proyecto es el respeto hacia la realidad del pluralismo político, encauzando aquellas asociaciones que acepten los cauces democráticos y constitucionales, entendidos éstos en su más amplio sentido, y no se encaminen a objetivos totalitarios o disgregadores.

Para formar parte de una asociación política bastará con tener 18 años de edad, aunque para ser promotor de una de ellas será preciso ser mayor de edad y encontrarse en pleno uso de los derechos civiles y políticos.

Las personas interesadas en formar una asociación habrán de constituirse en «comisión promotora», comunicándolo al Ministerio de Gobernación, y el reconocimiento o denegación de la solicitud será estudiada en Consejo de Ministros, a propuesta del Departamento de Gobernación.

Capítulo importante, de acuerdo con el informe, es el referido a los recursos económicos, que pueden estar constituidos por las cuotas de los socios, rendimiento del patrimonio, donaciones y subvenciones créditos, etc. Todas las aportaciones tendrán que venir de personas de nacionalidad española, y parece claro que se exigirán libros de cuentas muy detallados.

Otro tema parece serán exigentes ante la jurisdicción ordenaria y al tiempo, la responsabilidad administrativa. Esta última, prevé la posibilidad de infracciones leves, graves y muy graves.

Respecto a las asociaciones constituidas al amparo del estatuto de 1974 se prevé el reconocimiento automático de las aprobadas con carácter definitivo, mientras las autoridades provisionalmente serán equiparadas a comisiones promotoras.

Por otra parte, la no concurrencia a dos elecciones generales puede ser causa de extinción.

Se asegura, según el informe, que el proyecto de ley no contiene indicación acerca de la cifra mínima de socios que se precisan para el reconocimiento así como sobre el número de provincias que habrán de estar presentes en las asociaciones. También se autorizan las federaciones y coaliciones electorales

La ley de Asociación Política se vería completada según el informe, por una ley Electoral que el Gobierno remitirá a las Cortes en un plazo prudencial.

BALANCE: TRES MUERTOS

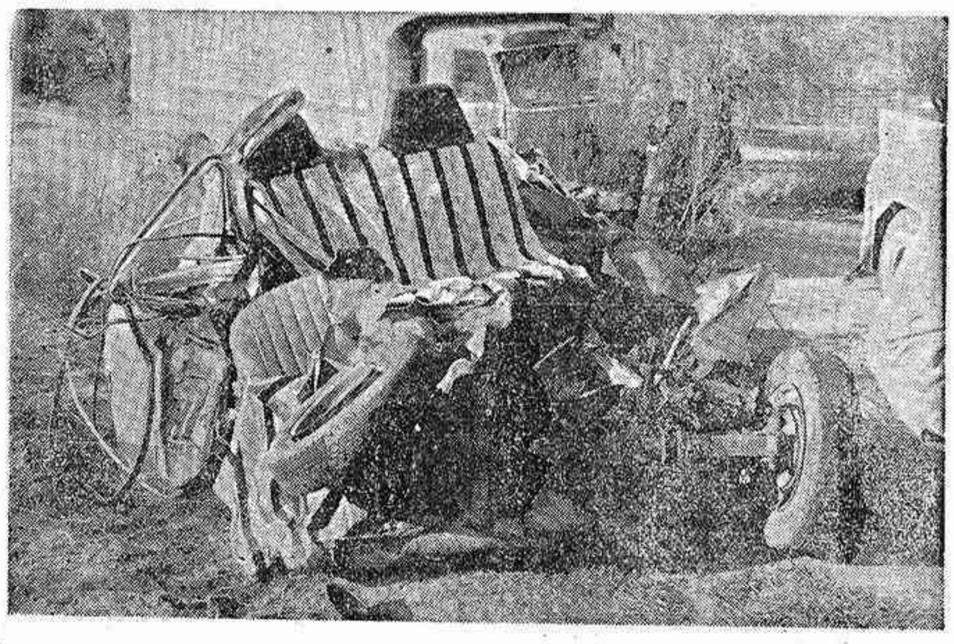

MADRID. — Tres personas resultaron muertas a consecuencia de la colisión del vehículo en que viajaban, M-577461, con el camión M-679606, a la altura del kilómetro 7 de la carretera comarcal 602, entre Pozuelo y Carabanchel. En la foto, estado en que quedó el vehículo donde viajaban las tres víctimas. — (Foto CIFRA GRAFICA)

Antonio Broch Gil

y

Antonio M. Broch Ferrer

AGENTES DE SEGUROS COLEGIADOS

Comunican a todos sus Asegurados y amigos, la dirección provisional de sus oficinas en Villarreal,

Calle Padre Molina, 25 - Teléfono 520107

donde les seguirán ATENDIENDO

Al mismo tiempo, aprovechan la ocasión para testimoniar a todos, su reconocimiento, por la deferencia que hasta la fecha les han venido dispensando.

OCTAVILLAS AMENAZANDO LOS ACTOS FALLEROS

VALENCIA, 15 (Pyresa).—Hoy han sido lanzadas octavillas en diversos puntos de la ciudad, firmadas por el «Comité Valenciano del Partido Comunista de España», afirmando que torpedearán los actos falleros.

Esta mañana han sido plantadas las 271 fallas infantiles. El presupuesto total es de diez millones y medio de pesetas. Unos 23.000 niños han participado en los actos.

EMPRESA LIDER EN EL SECTOR DE TORNILLERIA ESTAMPADA CON INSTALACIONES A NIVEL EUROPEO,

SOLICITA:

REPRESENTANTE

ZONA: CAPITAL Y PROVINCIA DE CASTELLON

SE REQUIERE:

- Persona trabajadora y constante.
- Introducido en el sector de ferretería y consumidor directo, con primacía en lo segundo.
- Vehículo propio.

OFRECEMOS:

- Comisión sobre ventas.
- Cartera de clientes.
- Integrarse en Empresa de primer orden.
- Absoluta reserva a posibles candidatos que estén relacionados con el sector.

INTERESADOS: Escribir citando como referencia sus otras representadas a PUBLICIDAD ARISTI, Calle Oquendo, 10. SAN SEBASTIAN.

¿SE LE CAE EL CABELLO?
¡VD. PUEDE EVITARLO!
¿TIENE CASPA O GRASA?
¡VD. PUEDE ELIMINARLA!

Solicítelo contra reembolso a su precio de 398' Ptas. a

METODO SANCHEZ-LAFUENTE

"Higiene y Conservación del Cabello"

Este METODO está inscrito en el Registro de la Propiedad Intelectual de la República Argentina. En España, con Depósito Legal, MU-159-1960. También con Dirección Facultativa.
15 años de éxito en España y en el extranjero

C/. Pintor Villacis, 4 MURCIA
(Frente a Correos)
Teléfono, 215163

C. S. 231 C.

SE RUMOREA QUE SPINOLA PUEDA ENCONTRARSE EN MADRID

MADRID, 15 (Pyresa).—El ex presidente portugués Antonio de Spínola podría encontrarse en Madrid, según han informado a Pyresa en medios vinculados a los exiliados políticos del país vecino que se encuentran viviendo en la capital española. El general, según esas fuentes, habría llegado a Madrid hace unos días con objeto de trasladarse posteriormente a Portugal, donde, según rumores, se entregaría a las autoridades. Al parecer, la esposa del que fue presidente portugués está en algún lugar de las proximidades de Lisboa desde hace una semana, sin que se tenga noticia de ninguna acción contra ella por parte del Gobierno lisboeta.

EXHORTO PARA LA DETENCION Y EXTRADICION DE LOPEZ REGA

MADRID, 15 (Pyresa). — A primera hora de esta mañana se ha recibido en la Embajada de la República Argentina en Madrid el exhorto pidiendo la detención y extradición del ex ministro de Bienestar Social, José López Rega, según han informado a Pyresa en dicha Embajada.

A mediodía y por medio de una nota verbal, dicho exhorto fue transmitido al Ministerio español de Asuntos Exteriores para que inicie el procedimiento acostumbrado, que, según ha podido saber Pyresa, podría prolongarse durante largo tiempo.

López Rega está reclamado por la justicia argentina por supuesta malversación de fondos y otros delitos comunes, aunque su paradero es desconocido.

(c) Ministerio de Cultura 2007

NACIONAL

"Sin turismo, estaríamos aún en la España de la alpargata"

Habla don JOSE RAMON ALONSO, presidente del Sindicato Nacional de Hostelería

- "La industria hotelera está ahora en una situación tristísima y lamentable".
- "Una España democrática y en orden favorecerá, a la larga, al turismo".

José Ramón Alonso, presidente del Sindicato Nacional de Hostelería

SI nos atenemos a las palabras del señor presidente, la situación de la Industria Hostelera es —grave— pues a pesar del optimismo y confianza en el futuro que le caracterizan no puede dejar de mirar la situación actual con cierto pesimismo y preocupación. De lo cual se deduce que la incertidumbre, pesimismo y preocupación que el año pasado mantenía a los directores de hoteles y a todo el sector turístico preocupados, lejos de haberse solucionado, se han agrabado.

—¿En líneas generales cuál es la perspectiva turística para el presente año 1976?

—Bastante dudosas, y notoriamente pesimistas. Continúa existiendo una crisis mundial que afecta al gasto turístico, y por muchas razones actuales una cierta desviación del turismo europeo hacia otras regiones del Mediterráneo, que compiten con nosotros en precios, y sobre las cuales no se realizan campañas adversas de ningún género. Pero es de esperar que al llegar la temporada alta esto se remedie, por lo menos en parte, y que el optimismo pueda volver a un sector por ahora muy seriamente alarmado.

—¿De qué forma puede influir la devaluación de la peseta en el turismo?

—De momento favorablemente, pero este factor no va a ser constante, porque el aumento de los precios interiores devorará muy pronto las consecuencias de la devaluación. Se ha discutido si este fenómeno económico favorece «al turista» o «al Turismo», y espero que en ambos casos sea el país el beneficiado; pero conste que el hotelero cobra en pesetas, que sus divisas las recibe el Estado, y que sólo muy indirectamente la devaluación puede sernos favorable. Habrá que esperar a la experiencia, para pronunciarse en forma decisiva en materia tan importante.

—¿Qué nos puede decir respecto a las posibles repercusiones de la actual circunstancia política en el movimiento turístico?

—A la larga, una España democrática y en orden, una España vertebrada, podría tener mayor aceptación ante clientela mundial que debemos conservar. Pero en el momento actual la crítica situación social, con nefastas repercusiones informativas en el mundo entero, nos perjudica por cuanto presenta una imagen de España deformada, —y creo que falsa—. Noticias alarmistas hacen creer que vivimos en el caos, cuando situaciones de orden público semejantes a la nuestra —o muchísimo peores— se están dando en Francia, y en Londres mismo nunca se está seguro si en el restaurante donde comemos una bomba va a lanzarnos por el aire. Confiemos en que la situación propia se normalice, y que el sensacionalismo informativo no siga dando de España una visión alarmista, deformada o incluso enloquecida. Esto no es el Ulster, ni el Líbano, ni Buenos Aires. Confiemos en tiempos más serenos, sin los cuales el turismo podría arruinarse.

—¿Considera necesario un nuevo planteamiento en la promoción turística española?.

—Consideramos ese nuevo planteamiento absolutamente necesario, máxime sabiendo que a lo largo de los últimos años un negocio turístico que da al país 3.500 millones de dólares anuales, apenas disponía para su promoción de unos 200 millones de pesetas, también anuales, o sea apenas tres millones y medio de dólares. Esto correspondía al 1 por mil de los ingresos, cifra no sólo desproporcionada, sino incluso ridícula. Venimos pidiendo que a la promoción se destine el 1 por ciento de los ingresos —¡sólo el 1%!— y esto supondría dar a la promoción 35 millones de dólares anuales, o sea unos 2.500 millones de pesetas. Mientras no se llegue a una cifra de este orden otros muchos países nos desbordarán con su propaganda.

No obstante, y con lo poco de que dispone la Subsecretaría de Turismo está ahora haciendo milagros; pero como no se pueden pedir milagros todos los días, confiamos en que se organicen los recursos y que el Estado destine a la promoción una cifra razonable. El turismo necesita casi una respiración boca a boca, si no queremos perderle, o entrar en una decadencia casi inevitable.

—¿Cuál es la situación actual de la Industria Hostelera? ¿Dónde sobran hoteles y dónde faltan?

—En una palabra, tristísima, y en dos palabras, tristísima y lamentable. De hecho ha desaparecido la rentabilidad, y no se puede mantener a la industria hotelera sobre dos fenómenos del pasado que hoy no pueden existir o son irreales, los precios bajos, fundados en unos salarios bajos. Venimos pidiendo desde hace años precios europeos para tener así salarios europeos, y evitar —como ahora podría temerse— la aparición de serios conflictos sociales. Con los actuales precios nuestra hostelería turística no puede subsistir, y sin precios europeos tendrá que seguir pagando salarios bajos. Es un círculo vicioso, del cual sólo podemos salir con enérgicas medidas; y con un cambio general en la política turística. La que sirvió en la década de los años 60, está totalmente superada. El criterio del sector es que se debe detener la construcción indiscriminada de hoteles; que se requiere conseguir mejores precios y salarios dignos —esto lo quieren por igual empresarios y trabajadores— llegar a máximos niveles de promoción interior y exterior, intensificar la formación profesional, hacer que de verdad —y no sobre el papel— se dé a los hoteles y agencias el trato de empresas exportadoras, etc.

Se llega a todo con gran retraso, porque razones políticas impidieron dar efectividad a las disposiciones oficiales de agosto de 1974, y las conclusiones de la II Asamblea Nacional de Turismo aún yacen en los legajos oficiales. **Hace falta agilidad, inventiva, decisión** y aún diría que coraje. Tenemos que, ponernos a inventar si no queremos que la primera industria del país, que es el Turismo, se escape de nuestras manos. Una terrible competencia nos está contemplando.

Y añade: Entonces ¿sobran hoteles?, todos sabemos donde sobran hoteles, y en qué ciudades faltan, si es que faltan. Tenemos 950.000 plazas turísticas en hoteles, y 1.250.000 en apartamentos turísticos. ¿Qué hacemos con una oferta de casi 2.250.000 plazas, que en estancias teóricas de una semana serían suficientes para 120.000.000 de turistas por año. (Repito, 120 millones, y sólo recibimos 30 millones de visitantes anuales). Este es el gran problema, el más grave. Hemos ido a un enorme turismo de masas, y el hecho es que de 34 millones de visitantes en 1973, hemos bajado a sólo 30 millones en 1975. Construir más sería suicidarnos. Doscientos mil empresarios y un millón de trabajadores que forman la primera industria nacional, tienen el mismo derecho a la protección nacional que el trigo o el tomate.

—¿Cómo considera Vd. el establecimiento del juego en el ámbito turístico?

—Ha sido el Comité Ejecutivo del Sindicato el que hace mas de dos años, pidió al Gobierno que se autorizase el juego en España, o por lo menos que hubiera casinos en las grandes zonas turísticas, donde la «amenización» apenas existe, y el turista se aburre a morir del hotel a la playa y de la playa al hotel, por no decir de la playa a la cama. Todos los países turísticos que nos rodean tienen casinos de juego, y no hay razón para que nosotros no los tengamos. Espero que en las grandes zonas —Costa Brava, Baleares, Sitges, Benidorm, Costa del Sol, Canarias, etc.— se autoricen casinos controlados desde este mismo año, y naturalmente en la próxima temporada.

Un turismo sujeto a tasas, sin amenización y sólo con el sol y la playa, estaría condenado a breve plazo. Repito que no podemos dejar morir a un negocio nacional tan importante. ¿Que si el juego lo remedia todo?. No, ni mucho menos, pero será un factor de fuerte importancia. Una España aburrida hará que el turismo se retraiga en beneficio de países más acogedores, o más ágiles.

—¿Qué influencia ha tenido el turismo en el desarrollo español, y cómo podrá incidir en su futuro?

—Vamos a recordar que desde 1950, el turismo ha proporcionado a España unos 30.000 millones de dólares, o sea el doble que el proyecto original de todo el Plan Marshall. Ha sido el ingreso en divisas del turismo lo que hizo posible el DESARROLLO, y al disponer de divisas la compra inicial en el extranjero de máquinas, técnica y equipo pesado. He dicho muchas veces que sin el turismo, este país seguiría viviendo en el botijo y la alpargata.

En cuanto al futuro... La Industria Turística no recibe compensación alguna, ni subvenciones, ni bonificaciones fiscales. ¡Nada de nada!. Creo que la hora de la máxima atención oficial ha llegado, y que el turismo tendrá que ser subvencionado; sin esa subvención, o sin precios más remuneradores, la hostelería turística acabará desplomándose. En manos de la Administración está conseguir que el turismo se salve, y que siga siendo la primera industria de exportación de España.

—De todas formas, ¿cree Vd. que podría volver el «boom» turístico de los años 60?

—Confío en que así suceda, cuando la crisis mundial —y dentro de la mundial la nuestra—, haya llegado a remediarse. Pero de estos años hemos de sacar importantes lecciones, entre ellas que crecer demasiado es correr un riesgo inmensamente grande, que como tal riesgo, debe evitarse. Habrá en la Europa de la era post-industrial un turismo creciente, impulsado por la generalización de las vacaciones pagadas y el aumento constante del nivel de vida; pero lo que ahora ha sucedido debe servirnos de lección para autolimitarnos. No más turismo, sino mejor turismo, es lo que en los años venideros va a hacernos falta.

Minerva DONALD

EN EL CENTRO DE LA CIUDAD HERRERO, 22

tamyfal s.l.

HA CREADO UN NUEVO SERVICIO DE NEUMATICOS PARA MAYOR COMODIDAD DE SUS CLIENTES Y AMIGOS.

FACIL ACCESO A SUS AMPLIAS Y MODERNAS DEPENDENCIAS ESTAMOS A SU ENTERA DISPOSICION

AGENCIA PIRELLI DUNLOP

HERRERO, 22 CASTELLON TEL. 22-79-12

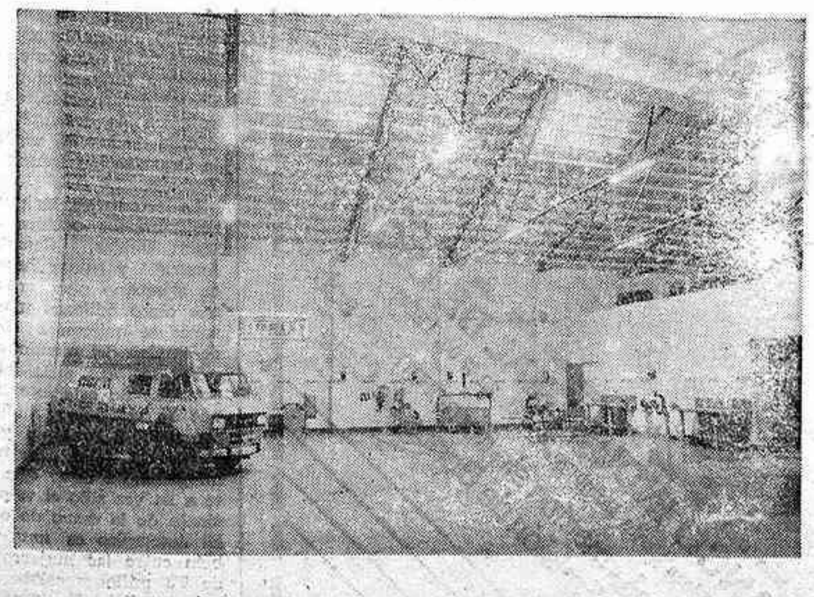

(c) Ministerio de Cultura 2007

EXTRANJERO

La izquierda francesa consolidó sus posiciones en las elecciones cantonales

El domingo se celebraron en Francia la segunda vuelta de las elecciones cantonales. Aunque la mayoría obtuvo 879 puestos de consejeros contra 841 la oposición, el quid de la cuestión está en el porcentaje de votos. En este orden, nadie duda del progreso de la oposición y, concretamente, del partido socialista que ha salido de esta consulta como el primer partido de Francia.

PARIS. (Del corresponsal de Pyresa, **Enrique LABORDE.**)

La segunda vuelta de las elecciones cantonales, ha ratificado los resultados de la primera: consolidación y confirmación del empuje de la izquierda, especialmente del partido socialista. La mayoría ha obtenido ochocientos setenta y nueve puestos de consejeros generales y la oposición, ochocientos cuarenta y uno. Pero, el verdadero balance de este domingo no reside en esa aritmética simple, sino en el porcentaje de votos. En este orden de ideas, nadie puede poner en duda el progreso de la oposición y, concretamente, del partido socialista que ha salido de esta consulta parcial, de esta elección «test», como el primer partido de Francia.

La mayoría ha cometido dos errores que le han valido este resultado, calificado por sus propios dirigentes como «una seria advertencia»: Primero, el haber negado el carácter político de la elección y segundo, el haber ido con candidaturas únicas y no con la diversificación que como ha ocurrido en la izquierda, se ha manifestado de lo más rentable.

«DESLEALTAD» SOCIALISTA

En cuanto a la oposición, su unidad ha salido quebrantada de estas elecciones. Al conocerse los resultados en los diversos cantones, se fueron sucediendo las reacciones de los hombres políticos repartidos por las emisoras de radio y de televisión. En «L'Humanite», el secretario general del P.C.F., esperaba a pie firme y con un mal disimulado gesto de contrariedad el momento de dar su opinión. Sin morderse la lengua, acusó a los socialistas de deslealtad. «Esa actitud de los socialistas —afirmó— no responde a los compromisos adoptados al firmarse el programa común. Hay, pues, un problema serio del que daremos cuenta a los trabajadores y a la opinión pública».

François Mitterrand, que se encontraba en la reunión de dirigentes socialistas de Oporto, afirmó por su parte que «probablemente, si algunos votos socialistas no han ido a los candidatos comunistas, el fenómeno se habrá producido también en sentido contrario. En los dos casos, me parece algo deplorable. Es difícil borrar medio siglo de dificultades».

Sin entrar en los detalles numéricos y personales de estas elecciones, vale la pena destacar un hecho que ya se manifestó en las elecciones presidenciales: Francia está dividida y, lo que es más grave, enfrentada. «Dos Francias, cara a cara, durante dos años», titula hoy un periódico. Y la observación es justa. Estas elecciones cantonales, que en el pasado no tenía la menor importancia, se han politizado por la fuerza de las circunstancias y constituyen una seria advertencia a los hombres en el poder. El presidente Giscard D'Estaing deberá llevar a cabo unas profundas reformas capaces de ampliar su mayoría. De lo contrario, la lección de este domingo podría tener efectos incalculables en un futuro no muy lejano. En marzo del año próximo se celebrarán las municipales y en marzo de 1978, las legislativas. La carrera contra reloj exige algo más que palabras.

BONN: Posible aproximación entre liberales y democristianos

Se especula mucho sobre las posibles coacciones de los liberales, tras la aprobación de los tratados con Varsovia. Sin embargo, tampoco parece inminente el divorcio del matrimonio social-liberal que gobierna en Bonn desde 1969.

BONN. (Del corresponsal de Pyresa, **César SANTOS.**)

La cuestión que se planteó al abrirse la semana política en Bonn es de sí la aprobación de los tratados con Varsovia o, más concretamente, el cambio de actitud de la oposición respecto a los mismos, va a tener consecuencias a corto, medio o largo plazo para las coaliciones entre socialdemócratas y liberales. Estos últimos, a pesar de constituir el partido minoritario entre los tres representados en el parlamento, juegan un papel decisivo en la política alemana. Y lo juegan de modo decisivo, porque dado que ninguno de los otros dos movimientos —el cristianodemócrata y el socialdemócrata— están en condiciones de conseguir una mayoría absoluta en las elecciones, el partido liberal dispone de poder «absoluto» para «quitar o poner rey». El peligro de que la coalición socialdemócrata-liberal, que gobierna en Bonn desde 1969, ceda a partir de las elecciones de otoño próximo el paso a un matrimonio entre cristianodemócratas y liberales, no parece tan inminente pese a que algunos diarios aparecen hoy anunciando el «final de la era social-liberal». El ministro Federal y Presidente del FDP, Hans Dietrich-Genscher ha ponderado este fin de semana al líder de la crisitianodemocracia y candidato a Canciller, Helmut Kohl, sin ninguna reserva y esto sin duda ha abierto el camino a especulaciones sobre una aproximación entre liberales y democristianos.

La directiva del partido liberal (FDP), bajo la presidencia de Genscher se ha reunido en la mañana del lunes para deliberar precisamente sobre la situación política interior tras la aprobación de los citados tratados con Polonia y sobre declaraciones hechas por destacados políticos del partido respecto al futuro de las relaciones de éste con la cristianodemocracia. El ministro de Economía Friderichs (liberal) ha declarado que en los estados federados de Baja Sajonia y el Sarre —donde la cristianodemocracia (CDU) ha formado gobiernos minoritarios— no es descartable a largo plazo una colaboración entre democristianos y liberales. Por contrapartida, el jefe de la fracción parlamentaria del FDP en Bonn, Mischnik, ha hecho observar que por el unánime «si» de los cristianodemócratas, a los tratados con Varsovia no se ha pagado ni se pagará ningún precio político.

EL CLIMA MEJORA

En medios políticos de la capital federal no se cree, sin embargo, que a la hora de formarse coalición en Bonn, después de las elecciones del tres de octubre, se deje sentir la influencia de la postura observada por la cristianodemocracia respecto a los tratados con Polonia. Aunque importantes miembros de la CDU hablen de una mejora del «clima entre su partido FDP», el mismo Helmut Kohl considera que si bien el entendimiento entre él y Genscher abre un nuevo proceso en las relaciones entre los dos partidos, éste será muy largo. Por parte de la cristianodemocracia reaccionaría capitaneada por Franz Josep Strauss (CDU) sigue rechazándose toda posibilidad de dialogar con los liberales, ya que éstos siguen formando un «bloque» con los socialdemócratas.

VENDEDORES
Para vehículos industriales
AVIA
Se precisan con experiencia
Condiciones a convenir
DIESELCAR, S. A.
Cardenal Costa 32, CASTELLON
Ref. Of. Colocación núm. CS-6607

ISRAEL TIENE BOMBAS ATOMICAS, SEGUN LA C.I.A.

WASHINGTON, 15 (Efe).— Dirigentes de la «CIA» creen que Israel posee entre diez y quince ingenios nucleares publica hoy el «Washington Post».

En el curso de una conferencia celebrada en la semana última, con miembros de grupos aeronáuticos, señala el periódico, los dirigentes de la «CIA» declararon que el Estado judío dispone de bombas, que pueden ser utilizadas en cualquier momento. Añade el «Post» que es la primera declaración publica que hace la «CIA» acerca de la potencia nuclear de Israel que, por su parte se ha negado siempre a indicar si posee o no fuerza atómica.

EL PROXIMO DIA 23 EXPIRA EL CONTRATO CON "RADIO LIBERTY"

NUEVA YORK, 15 (Pyresa).— El próximo miércoles, día 17, llegará a Madrid David Abshire, jefe de la «Junta Independiente de Emisoras de Radio Internacionales», de las que depende «Radio Liberty», que emite desde Pals (Gerona) y cuyo contrato de 5 años con el Gobierno español expira el próximo día 23.

El señor Abshire mantendrá conversaciones encaminadas a una renovación de ese contrato aunque el ministro de Asuntos Exteriores español advirtió recientemente a la administración Ford que no deseaba esa renovación y que le gustaría que en seis meses las instalaciones de «Radio Liberty» fuesen desmanteladas. Por otra parte, diplomáticos soviéticos declararon recientemente que la existencia de esta emisora en territorio español entorpecía la posibilidad de normalizar las relaciones España-URSS y que, además, iba en contra de los acuerdos de Helsinki, firma-

SU OPORTUNIDAD
8ª EMISION DE
BONOS DE CAJA
CONVERTIBLES
MAS VALEN BONOS EN CAJA QUE DINERO VOLANDO
BANCO INDUSTRIAL DE LEON
1.500.000.000 de Ptas. convertibles por mitad en acciones del Banco
IMPORTANTES VENTAJAS previstas durante los diez años de plazo:
• Conversión por cuartas partes al final del 1.º, 4.º, 7.º y 10.º año, al tipo máximo del 400 %
• Cláusula de antidilución
• Cotización en Bolsa
TIPO DE EMISION: A la par y libre de gastos, para el suscriptor.
9 % DE INTERES ANUAL
Infórmese en las Oficinas del BANCO INDUSTRIAL DE LEON
EN CASTELLON DE LA PLANA: Navarra, 54 • Tel. 21 01 19
CASA CENTRAL: LEON
• BARCELONA • BILBAO • BURGOS • CASTELLON DE LA PLANA • LOGROÑO • MADRID • MURCIA • OVIEDO • PALENCIA • PONFERRADA • SALAMANCA • VALENCIA • VALLADOLID • VITORIA • ZAMORA • ZARAGOZA
Autorizado por el B. de E. n.º 11.033/4
BANCO INDUSTRIAL DE LEON
Plaza Santo Domingo, 4 - Tel. 22 47 00. LEON
Deseo información sin compromiso sobre la 8ª Emisión de Bonos de Caja
Nombre
Domicilio
Población
Provincia

Dieciocho millones de personas sin empleo

NACIONES UNIDAS, 15 (Pyresa). — Un total de 18 millones de personas se encontraban el pasado diciembre sin empleo a causa de la recesión en los 23 países que forman el mundo occidental desarrollado, en el mayor volumen de desempleo desde la década de los 30, según informa la Organización Internacional del Trabajo.

La estadística incluye los países europeos occidentales y Estados Unidos, Canadá, Japón, Australia y Nueva Zelanda. Indica asimismo que en el pasado año cinco millones más de personas se unieron a la lista de desempleo del mundo occidental.

Por sectores, siete millones de personas de este lote tienen menos de veinticinco años, representando el cuarenta y uno por ciento del total desempleado en un grupo de edad que representa a su vez sólo el veintidós por ciento de la mano de obra total. El desempleo es muy alto también entre las mujeres un total de 7'3 millones estaban sin trabajo en diciembre representando el 40 por ciento del desempleo total aunque la mano de obra femenina en los 23 países solamente representa el 35 por ciento del total.

(c) Ministerio de Cultura 2007

EXTRANJERO

REPASO AL MUNDO

SADAT PROPONE LA ANULACION DEL TRATADO EGIPCIO-SOVIETICO

Por J. L. GOMEZ TELLO

El Tratado de Amistad y Cooperación egipcio-soviético fue firmado en 1971. Un año después, el presidente Sadat anunció la expulsión de los 17.000 expertos militares soviéticos que se encontraban a orillas del Ninlo. Ahora, cinco años más tarde, en un dramático discurso de tres horas de duración, Sadat ha presentado a la Asamblea del Pueblo un proyecto de ley proponiendo la pura y simple anulación del Tratado.

Hablar de sorpresa sería excesivo, puesto que no era ningún secreto que estos cinco años de vigencia del Tratado suscrito por Sadat y Podgorny han sido los más turbulentos en las relaciones entre los dos países. Bueno será recordar, sin embargo, que en vida de Nasser estalló una primera tempestad, al acusar el fallecido presidente egipcio a Kruetchev de ingerencia en los asuntos internos de su país y de pretender darle lecciones de socialismo. Pero Sadat ha ido más lejos en sus acusaciones, al hablar de maniobras soviéticas para dividir a los árabes —verosimilmente aluziones a Siria e Irak— y a la negativa a suministrar armamentos. Esta crítica no es nueva, porque varias veces la formuló ya Sadat con amargas palabras. Pero al trazar el oscuro camino de las difíciles relaciones entre Moscú y El Cairo, justificando una decisión de tal importancia, se revela que las divergencias son más profundas y graves de lo que se suponía. Quiero recordar que en un «symposium» sobre la guerra de octubre de 1973, celebrado el otoño pasado en El Cairo, se aludió abiertamente a que la Unión Soviética se quiso oponer al cruce del canal por las tropas egipcias y a la guerra del Ramadán. Esto lo decían también, con cierta ironía, los oficiales egipcios en las ruinas de los fortines israelíes en el Sinaí. Quizá con ello se explique la atronadora salva de aplausos que resonó en la Asamblea del Pueblo al anunciar Sadat la anulación de un Tratado que nunca tuvo mucha popularidad en el país. La realidad es que, como en el caso de la ayuda soviética para construir la presa de Asuan, se aceptó la ayuda soviética porque la negaron otros países. ¿Repercusiones de una decisión cuya importancia no cabe desconocer?. Hay que pensar en las militares y en las políticas. Militarmente cabe pensar que no se oiría hablar de guerra en Egipto en algún tiempo. No decimos en El Golán, donde puede suceder todo lo contrario. Al menos, eso dice la lógica, aunque haya que recordar que a la expulsión de los consejeros soviéticos siguió la guerra de octubre de 1973. En cuanto a las consecuencias políticas, la influencia norteamericana y occidental en Egipto era ya considerable sin necesidad de la ruptura de los lazos soviéticos-egipcios. Pocas novedades por este lado. Hay que esperar un contragolpe soviético, en otro país árabe, o en otro país africano, después de Angola. En cuanto a las interiores, las tendencias comunistas en la política egipcia estaba ya muy debilitadas y controladas, después de la eliminación del grupo de Aly Sabri. Ahora van a estarlo aún más.

Huelga en la hostelería de Las Vegas

LAS VEGAS. — Grupos de huelguistas se manifestaron con pancartas frente al Hotel Hilton, en apoyo del paro de cocineros y camareros. Quince importantes hoteles de Las Vegas han cerrado sus puertas y sólo quedan abiertos seis. El paro dura ya tres días. - (Telefoto CIFRA GRAFICA)

GIBRALTAR: O romper el aislamiento, o morir

Según "The Times", esta es la conclusión de un informe confeccionado por una comisión bilateral anglo-española. "La integración con España ofrece a aquel territorio —dice el diario británico— las mejores oportunidades de cara a su futuro a largo plazo para su prosperidad económica.

LONDRES. (Del corresponsal de Pyresa, **Antonio PARRA.**)

A Gibraltar le espera un amargo porvenir si no se integra con España. Lo mejor que podrían hacer los habitantes de la Roca sería entrar en contactos con el Gobierno de Madrid para programar su futuro. La norma es: O romper el aislamiento de la colonia o morir. Así de tajante. Esas parecen las conclusiones esbozadas a lo largo de un informe llevado a cabo por una comisión bilateral anglo-hispana, con carácter independiente, y que el «Times» de Londres destaca en una información a cuatro columnas.

«La integración con España ofrece a aquel territorio —cito texto del «Times»— las mejores oportunidades de cara a su futuro a largo plazo para su prosperidad económica. Esto inevitablemente suscitará algunas suspicacias en medios gibraltareños acerca de cuáles pueden ser las intenciones que puedan cobijar respecto a ellos los ingleses».

Y claro que las han suscitado. Según ha podido saber Pyresa, el ministro encargado del Gobierno gibraltareño, Sir Jo-Joshua Hassan tiene prevista una visita a Londres esta misma semana. Según fuentes dignas de crédito, aparte de la posibilidad de una crisis gubernamental, debido al descontento económico que invade la roca, Hassan querrá sacar del Foreign Office una aclaración sobre los intentos y maniobras, que, en boca de nuestro portavoz, está tratando de llevar a cabo el Gobierno inglés de espaldas a «los intereses gibraltareños».

Si hay que leer entre líneas y evaluar objetivamente el tenor de los conceptos, una nueva serie de dificultades en las relaciones Londres-Gibraltar se viene encima. Esta crisis, por todas las conjeturas, tiene idénticas trazas a la del otoño del 74 .La potencia colonizadora no ve muy claro el futuro de su colonia, so pretexto de que la presencia británica está resultando demasiado gravosa. No es nuevo todo esto, sin embargo. La política española de cerco a la Roca al parecer ha comenzado a cosechar los primeros frutos.

NO PODRA AGUANTAR MUCHO TIEMPO

Mas prosigamos con la información del «Times» sobre este estudio-balance llevado a cabo por peritos económicos de «Iberplán» y de «Maxwell Stamp Associates», la primera es una entidad española, la segunda, británica. Se hace constar en el informe que «las conclusiones fueron adoptadas con carácter independiente y por encima de las tres partes afectadas en el contencioso gibraltareño». Las conclusiones corroboran que la Roca no podrá aguantar por mucho tiempo el aislamiento geográfico, su dependencia de factores externos de naturaleza poco predecible, el estancamiento de su economía, la emigración de la juventud, y las perspectivas de graves problemas económicos y sociales.

Otro factor claro al que apunta el informe es a la dependencia de la economía gibraltareña del presupuesto de defensa británico, que supone algo así como más de la mitad de sus recursos. Si estas asistencias se paran de golpe y Londres decide no aportar ni un solo penique más a la base calpense, la vida económica de la colonia caería derribada, creándose una situación de bancarrota.

¿Hay quién dé más?. En el Foreign Office se lo han tomado con filosofía. Aseguran los portavoces del Gobierno de su graciosa majestad que «las posiciones no se han alterado un ápice». Aunque, evidentemente detrás de la cuestión gibraltareña reina actualmente mar de fondo. Por España, es evidente que tampoco. Se da la circunstancia de que una de las claves del éxito diplomático del ministro Areilza residía en la habilidad para «no hacer concesiones de ningún género en torno a la colonia «habida cuenta de que ningún Gobierno español —sea del color ideológico que fuere— ha renunciado a sus legítimas aspiraciones a la soberanía de un territorio que, por derecho y por historia, es español. Esto no impide que las relaciones anglo-españolas hayan mejorado y que se hable ahora de deshielo en estas relaciones tras el viaje de Areilza.

Resumiendo: Parece ser que la presencia británica en Gibraltar en estos tiempos difíciles para la economía del Gobierno de su majestad se ha hecho insostenible, y que España ha empezado a jugar la baza fuerte, utilizando el único lenguaje que entienden en Londres, que es de «tú a tú», sin servilismos y tampoco sin violencias, con la serenidad que ampare el caso.

Desde luego, el Gobierno español no muestra ni animadversación ni hostilidad hacia los habitantes de la Roca, y se hace cargo de sus apretos económicos en estos instantes y cuando Londres parece ser que está cerrando puertas y negando ayudas a los gibraltareños, da la impresión de que existe ahora mismo una brillante ocasión para que los gibraltareños tiendan la mirada hacia las torres diplomáticas de Madrid e iniciar por primera vez un diálogo sin prefijar condiciones de antemano. Porque en ello está comprometido su futuro.

AYER SE HABLO DE...

ONASSIS, EN EL RECUERDO

Por F. MARTOS

En la isla griega de Scorpios se ha celebrado una misa en memoria de Onassis a la que han asistido su viuda, Jacqueline, y su hija Cristina. Así, con una noticia de cuatro líneas, despachan las agencias internacionales el primer aniversario de la muerte de un hombre envidiado por muchos, vilipendiado y discutido por otros, pero cuya presencia fue constante en las páginas de los diarios y revistas de todo el mundo mientras alentó en él un soplo de vida.

Aristóteles Sócrates Homero Onassis fue, sobre todo, un tremendo luchador qu no conoció el reposo hasta su muerte. Nacido en 1932 en Esmirna, en el seno de una familia acomodada de comerciantes, Onassis, siendo aún un niño, vivió las trágicas jornadas de la guerra greco-turca, que dejó sumidos en la miseria a los miembros de su familia que encontraron la muerte a manos de los soldados de Ataturk.

Onassis no podía pensar en otra cosa que en escapar en busca de nuevos orizontes, y con solo sesenta dólares en el bolsillo embarcó para Argentina, al igual que tantos otros españoles en aquellos mismos años. Muy poco tardó el joven griego en amasar una crecida fortuna. Sus negocios se extendieron pronto a otros países y Onassis pasó a convertirse en una celebridad financiera internacional que controlaba una gran flota de petroleros, buques pesqueros, astilleros, una compañía aérea internacional, el casino de Montecarlo y un largo etcétera difícil de precisar.

Casado en 1946 con Tina Livanos, que le dio dos hijos, Alejandro y Cristina, Onassis provocó el fracaso de su matrimonio por la pasión que en él despertó una de los mejores cantantes de ópera de todos los tiempos, María Callas. Onasis supo siempre alternar su trabajo con la compañía de bellas mujeres. Sus fiestas en cualquiera de sus propiedades de la Costa Azul, París, Nueva York, Londres, o en su yate «Cristina», eran frecuentadas por las mayores celebridades mundiales.

Pero tras su sorprendente matrimonio, en octubre de 1968, con la viuda de Kennedy, Jacqueline, la fortuna volvió la espalda a un hombre que pareció tenerla siempre por compañera. El millonario padecía de insomnio y su corazón empezaba a resentirse. Se le veía cansado, los ojos ocultos tras sus enormes gafas de concha. En enero de 1973 el destino le propinó un golpe del que nunca logró recuperarse: su único hijo varón, Alejandro, moría en un accidente de aviación. Fue el principio del fin. Poco más de dos años logró sobrevivir Onassis, ya achacoso, pero sobre todo falto de toda ilusión, dándose cuenta que había creado de la nada un imperio financiero para él que no tenía un heredero. El 15 de marzo del pasado año fallecía, a los setenta y tres años, en un hospital de París. Sólo se encontraba junto a él su hija Cristina. Un médico comentó no ha sufrido.

EL BANCO DE VIZCAYA EN CASTELLON

Nos complace comunicar a nuestros clientes y amigos la apertura de la nueva Oficina Urbana situada en la

Plaza del Alcázar de Toledo, s-n.
esquina a la calle Benasal
Teléfono 22-73-00

en donde serán atendidos con nuestro más eficaz servicio.

BANCO DE VIZCAYA
SIEMPRE CERCA DE USTED

ENFRIADORA UGOLINI PARA REFRESCAR MEJOR A SUS CLIENTES

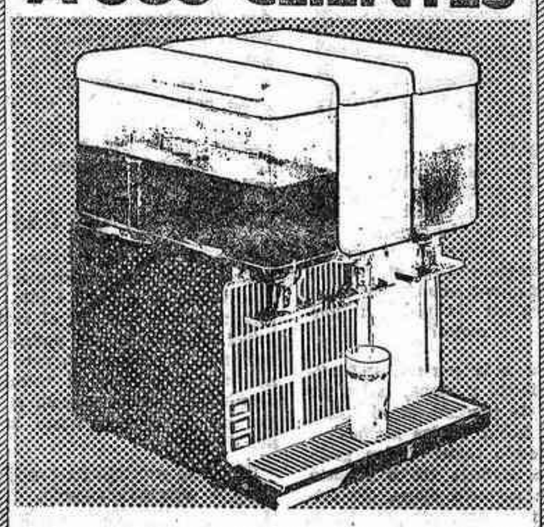

Este verano, en su bar ofrezca bebidas verdaderamente frescas. Modernícese con la enfriadora UGOLINI. Sus clientes se lo agradecerán.

Distribuidor nacional:
GRANITA

Distribuidor provincial:
COMERCIAL VIALVI
Conde Pestagua, 1 y 31
Tels. 22 40 22 y 22 59 46 · CASTELLON

Conspiración para asesinar a Ford y a Reagan

NUEVA YORK, 15 (Pyresa). — Una conspiración destinada a asesinar a Gerald Ford y al otro candidato republicano a la presidencia de los Estados Unidos, Ronald Reagan, ha sido desmantelada por el FBI en su etapa inicial, según ha revelado hoy al diario «Chicago Tribune».

La conspiración tenía como fin acabar con las vidas de Ford y Reagan durante la convención del partido republicano en Kansas City, el próximo mes de agosto.

Aparentemente la conspiración fue desmantelada hace tres semanas, cuando agentes del FBI realizaron una serie de incursiones y practicaron detenciones en el área de San Francisco en varios apartamentos sede, dice el diario de «Células terroristas».

Ningún organismo federal ha hecho declaraciones sobre el asunto y todos se han negado, hasta el momento, a valorar la importancia del potencial atentado o a indicar hasta qué punto Washington se lo tomaba en serio.

(c) Ministerio de Cultura 2007

DEPORTES

DESCENSO A LA VISTA

Nueva derrota del Castellón

EL CADIZ, GANO JUSTAMENTE

Pos dos goles a cero el Cádiz venció al Castellón, en un partido donde la calidad individual y el mejor dominio de los locales, fueron elementos decisivos para un resultado que sitúa al equipo levantino en situación difícil y complicada.

Si bien el marcador favoreció a los locales, la actuación del equipo no convenció a sus simpatizantes, ya que el Castellón no hizo nada más que defenderse sin llegar a crear situaciones de apremios ante la portería rival.

A las órdenes del colegiado Luque Jiménez los equipos se alistaron de la siguientes manera:

CADIZ: Bocoya, Cenitagoya, Díaz, Espildora, Tanco, Urruchurtu, Villalba, Isauro, Mane, Ortega y del Pozo. Cuando faltaba un minuto para finalizar el encuentro Herrero reemplazó a Isauro.

CASTELLON: Racic, Babiloni, Severino, González (Alonso) Parra, Subirats, Chiva (Selma) Montañés, Cioffi, Martín Santos y Tonín.

El colegiado catalán tuvo una actuación deslucida; mostró tarjeta blanca a Babiloni por tocar el balón con las manos.

◆ Los goles

El primer gol del encuentro se produjo a los 40 minutos de juego. Saque de esquina lanzado por del Pozo, se formó un gran

PROBABLE CELA. — Todo parece indicar que Cela se hará cargo del equipo a su regreso de Cádiz. Camilo Liz, por los resultados, no ha logrado que el equipo superara el bache. ¿Será entonces Cela el responsable, de ahora en más, de cuanto acurra en la plantilla albinegra?

lío frente a la portería defendida por Racic y Mané, entre un montón de piernas, logró introducir el balón en las mallas.

El segundo tanto de los gaditanos se produjo en el minuto 29 de la segunda etapa. Se originó una arrancada de Urruchurtu desde el medio campo que llegó hasta el mismo borde del área castellonense. Allí cedió a Villalba y éste aguardando la salida de Racic, remató a media altura y obtuvo el tanto.

◆ Primer tiempo

Con la enorme responsabilidad de lograr un resultado, favorable el Castellón, salió al campo de juego dispuesto a lograr, al menos, un empate. El Cádiz, por su parte, como es natural, anslaba un triunfo que le sacara de una situación difícil y complicada. Así planteadas las cosas ambos equipos saltaron al terreno con enorme interés. Pero las cosas no salieron como era de esperar y en líneas generales el partido no convenció a nadie. Y los espectadores quedaron defraudados.

◆ Sólo defenderse

El Castellón, tras los minutos iniciales de ímpetu, se limitó a cumplir con un sólo propósito: defenderse. Y lograr, si era posible, una división de honores que le salvase de una segura derrota. Solamente Cioffi, en punta, se hallaba a la espera de un posible gol (gol que se le escapa desde hace ya varias jornadas).

Y con este esquema, cauteloso, cerrado, los minutos fueron pasando y el Castellón se perdió lastimosamente, doblegado por la escuadra local que gradualmente se fue apoderando del campo.

◆ Dominio local

El Cádiz, como era natural, por intermedio de sus centrocampistas y por el juego defensivo del Castellón, se fue ganando todas las posiciones hasta que se convirtió en casi el dueño de los sectores. Pero no pudo cristalizar en goles el dominio. Aunque, a decir verdad, el dominio era bastante desordenado, incoherente, sin coordinación. Sólo Urruchurtu intentaba aportar ideas, serenar el ritmo. Y llevar cargas hilvanadas y profundas. En los 30 minutos iniciales sólo dos situaciones de verdadero riesgo se produjeron en peligro del meta Racic. Un fuerte cabezazo de Urruchurtu, desviado y un potente disparo de Villalba, detenido por el magnífico portero yugoslavo. Y nada más. Todo se redujo aun dominar sin peligro.

◆ El gol del Cádiz

Pero a los 40 minutos, con bastante más suerte que claridad, se produce el gol del Cádiz. Anteriormente a este gol el árbitro había anulado lo que podría haber sido el primer gol, pero que no fue así ya que el colegiado invalidó la jugada cuando el balón no había traspasado la línea de gol.

El gol se produjo en una jugada que comenzó cuando, desde el córner, Del Pozo envió una pelota que cayó dentro del área castellonense. Allí se produjo un gran lío y fue Mané, quien, con suerte, entre una multitud de piernas, logró introducir el esférico en la portería defendida por Racic. A partir de este gol el partido cambió de fisonomía momentáneamente, para decaer luego en la segunda parte.

PRESIDENTE SERIO. — Se presenta difícil el panorama para el presidente del Castellón. El cambio de entrenador no ha variado para nada el esquema de juego del equipo. Los resultados siguen adversos y la permanencia peligra

◆ Final del primer tiempo

Los últimos 5 minutos del primer tiempo fueron de gran dominio local. Pero sin que este dominio se tradujera en goles. Haciendo honor a la verdad. En la única oportunidad que los gaditanos tuvieron de rematar lograron el gol. Un gol que, como dijimos, se debió más a la suerte que a la claridad de la jugada.

Y así, con ritmo activo, pero sin peligro para ambas porterías finalizó el primer tiempo con el triunfo parcial de los locales.

◆ Segundo tiempo

Mejoró un poco el partido en el segundo tiempo. El Cádiz, tranquilo por el gol obtenido, sereno, intentó coordinar sus líneas. Y en parte lo logró. Urruchurtu, siempre el mejor hombre del equipo gaditano, merced a una labor constante y de calidad, fue logrando imprimir a los avances de su equipo una peligrosidad y empuje que no habían tenido en los anteriores minutos de la primera etapa.

◆ Dos oportunidades fallidas

Isauro, cuando se encontraba completamente solo frente a Racic, en inmejorable posición. Y Mané, igualmente en situación envidiable, perdieron dos oportunidades concretas de gol. En las dos ocasiones era más fácil marcar el gol que errarlo pero lo erraron. Y el Cádiz se quedó con las ganas de aumentar el marcador. El Castellón, a todo esto, solo se limitaba a defenderse, nada más. Y sus hombres no atinaban a ordenar las líneas y llevar peligro a sus rivales. Al parecer, se jugaba sin ganas.

◆ Sin convencer

Los minutos fueron transcurriendo y el partido fue perdiendo interés. Las acciones transcurrían dentro de un ritmo de juego lento y opaco. Y el Cádiz, al parecer, conforme con el resultado, sólo se limitaba a mantener el gol de ventaja. Y defender sus líneas extremas. El Castellón por su parte, nada hacía, más allá de tímidos intentos que no llegaban a ninguna parte. Y el partido languidecía tremendamente.

◆ Segundo gol gaditano

En el minuto 29 se produjo el segundo gol del Cádiz. La jugada, como no podía ser de otra manera, se produjo por intermedio de Urruchurtu, el mejor hombre de su equipo, quien avanzó desde el mismo centro del campo hasta las proximidades de la defensa castellonense. Allí, con mucha habilidad, pasó el esférico a Villalba, quien con potente disparo, derrotó a Racic, cuando éste intentaba salir a cubrirle la portería.

◆ Y no pasó nada más

Tras este segundo gol gaditano no hubo nada más digno de mención. Las acciones se sucedieron a un ritmo normal, casi con desgana por parte de los hombres locales. Y sin garra por parte de los visitantes. En ningún momento el Castellón hizo algo para remontar el marcador. Y así se diluyó sin pena ni gloria. Cerrotado y sin ánimos en los 90 minutos de juego.

◆ Resultado justo

Si bien el partido no conformó a nadie, por lo aburrido, el resultado fue justo. El Cádiz aprovechó las oportunidades de marcar. Y con ello obtuvo la victoria. Se esperaba mucho más del Castellón, tanto por su nombre como por su necesidad de puntuar fuera de casa ante la difícil situación por la que atraviesa. Pero, por lo hecho, no convenció y su juego fue anodino. Y como sin ganas, sin nada de relieve, que lo justifique de la derrota. De allí el resultado adverso ante un Cádiz que, de verdad, no hizo mucho para quedarse con los dos puntos. Y que pese al triunfo, no llegó a satisfacer las aspiraciones de sus admiradores. — J. P. R.

OBRADOVIC, ESPERA. — En el silencio de su retiro, Obradovic, aguarda. Por el momento los dos resultados, después de su separación, hablan a su favor. Al menos de no sólo él era el culpable de lo que estaba ocurriendo. ¿Volverá a entrenar al equipo?

PUNTOS DE VISTA

Diez semanas de mal en peor

Por José TEN

Los más viejos del lugar ya no recuerdan el último triunfo del Castellón en esta Liga de 1975-76, que dirían los castizos. Para recordarlo, para dar con él, hemos de remontarnos al segundo domingo del presente año, esto es, al 11 de enero. Van, pues, diez semanas. Diez semanas que el Castellón ha dejado de ganar. Dos semanas más y ya no habrá remedio pudiéndose decir aquello del que va a morir te saluda. Sería una verdadera pena. Pero, de esta idiosincracia de los pobladores de La Plana, que precisamente al final de la presente semana comienzan sus festejos para celebrarlo, no la caída del equipo a Segunda, sino la fundación de la Ciudad, puede esperarse todo y nadie se rasgará las vestiduras por descenso más o menos. Como nadie se preocupa tampoco de que en calles de seis metros se levanten edificios de diez o más pisos. O que no se pueda transitar por parte alguna cuando caen cuatro gotas sobre el falso pavimento de nuestra que había de ser más hermosa capital de España. Así que no sabemos si nuestros dirigentes futbolísticos tienen la misma mentalidad que nuestros ediles o que estos ensayan lo que los dirigentes futbolísticos programan. El caso es que el Castellón entra en barrena y nadie se preocupa un bledo en evitar esa caída vertical que después, cuando se le vea estrellado sobre el suelo de los últimos lugares de la tabla, todo serán lamentaciones acompañadas de injustificados razonamientos que nadie aceptará. Y llegará el segundo Centenario de la fundación de nuestra ciudad y todo seguirá igual: pidiendo refuerzos para el equipo y supresión de los pasos a niveles de la Avenida de Alcora y carretera de Barcelona.

Y así nos luce el pelo a los aficionados, seguidores y socios del Castellón esperando que algún domingo gane el equipo aunque sea por la mínima, ya que son nueve los partidos seguidos jugados en los que la plantilla albinegra no se ha comido una rosca. La semana acabada de finalizar ha constituido todo un poema: tres partidos jugados, nueve goles en contra y uno en favor, naturalmente los tres partidos perdidos. Y no digamos de la anterior semana, con sus prolegómenos contradictorios que han dado tema y actualidad a la epilogante Huelva-Algeciras-Cádiz. Semana «grande» con que se dio esa accidentalidad no resuelta rápidamente y que se estuvo apunto de darse el absurdo del viaje de Obradovic a Cádiz, según pudimos captar en un comentario callejero que señalaba esa posibilidad aprovechando el viaje del presidente a tierras andaluzas, pero que parece que Obradovic no aceptaba. Aunque él, claro está, se debe aún a la disciplina del Club por su calidad de separado, no cesado.

Así, pues, estos principios de marzo nos han resultado movidítos con todas sus contradiciones y que el equipo, siguiendo esa línea de «quedar bien con todos», continúa perdiendo.

El conjunto castellonense parece ya metido en un callejón sin salida. No obstante aún quedan doce jornadas donde puede enmendarse la plana de estas desdichas para poderse evitar al menos el descenso automático. La plantilla es cara. Sobre la de buenos jugadores que bien responsabilizados y mentalizados pueden dar aún el juego suficiente para salvar este momento crítico que todos estimamos puede ser fatal. La categoría todavía no se ha perdido. Queda mucho trecho que recorrer, muchos partidos que disputar. Pero, ojo, hay que meterse de lleno en el problema. Sentar base. Sentar responsabilidad desde el primer mandatario del Club al último interesado de la Sociedad para que ésta salga o flote de este proceloso mar de los despropósitos que se vienen produciendo de tiempo a esta parte que tuvieron su principio en el traspaso de un jugador y que ha tenido su cénit cuando la separación de Obradovic del equipo.

A ver si es verdad. A ver si termina todo esto y se consigue aún lo que parece inalcanzable: la permanencia del equipo en Segunda División.

La ocasión, el momento histórico para nuestro club en esa permanencia deseada, puede comenzar ya el próximo domingo con la visita del Málaga al Estadio Castalia. De momento, pues, a olvidar y a ensayar el aplauso.

SE AVECINAN FIESTAS... TENGA A PUNTO ¡UN COCHE!

Cara a las fiestas que se avecinan, hemos traido a nuestra exposición todos los modelos nacionales en vehículos de ocasión. Para que Vd. pueda elegir su coche preferido sin perder tiempo. Todos con matrícula de Castellón... y apenas rodados.
Compramos también vehículos usados. Altas tasaciones.

COMERCIAL GILGRA, S. L.

C/ ZARAGOZA, 10 - Tls. 210683-210684
C/. Ronda Mijares, 84
Tels. 210477-210988

GRAN SEMANA HIPICA MADALENERA

EN EL POLIGONO RAFALAFENA

VI CONCURSO CABALLOS DE TIRO

DIAS 19 (San José), 20 (tarde), 21 y 22 marzo

SESIONES MAÑANA Y TARDE

COMPETICIONES DIARIAS DE 1, 2 Y 3 CABALLERIAS

NUEVO

Dos pistas-Apuestas a ganador

80 CABALLERIAS EN DIFERENTES TIROS 80

GRAN PREMIO

Unión Explosivos Ríotinto, S. A.

EXPLOSIVA EMOCION — GRAN RIVALIDAD

GRAN CONCURSO SALTOS DE OBSTACULOS

DIAS 25, 26, 27 Y 28 MARZO

JORNADAS TARDE

8 INTERESANTES PRUEBAS 8

Apuestas en pruebas y series

GRAN PREMIO

Petromed y Proquimed

ELEGANCIA — DESTREZA — FUERZA

ACUDA A PRESENCIAR ESTOS DEPORTES Y... REPETIRA

(c) Ministerio de Cultura 2007

DEPORTES

Importante victoria del Valencia

Firme liderato del Real Madrid en Primera División

DESLUCIDO EMPATE DEL BARCELONA EN ALICANTE

El Real Madrid, con su victoria ante el Sevilla, continúa firme al tope de la tabla, ahora con cinco puntos de ventaja. Su inmediato perseguidor el Atlético de Madrid con su derrota frente al Santander, resigna una interesante posición. El empate del Barcelona, frente al Hércules, también le relega a una distancia considerable del primero. Importante victoria del Valencia, con ambiente de Fallas. El fantasma del descenso se aleja un tanto. Por bajo la cosa es un lío. El Oviedo sigue dando zambombazos desesperados y el Elche sigue en la pendiente, camino a la segunda división. El Gijón le acompaña igualmente en el mal trance.— Resumen de agencias).

VALENCIA, 3 ZARAGOZA, 2

Importante victoria

La hinchada valencianista, en una noche sensacional de apoyo a su equipo, ha doblegado al Zaragoza, consiguiendo una victoria importantísima y fundamental para el Valencia, que elude, de momento el fantasma del descenso. El ambiente fallero se dejó notar, hasta el punto de que fue el público quien levantó el ánimo a los suyos.

VALENCIA: Balaguer, Tirapu, Martínez, Barrachina, Cerveró, Saura, Claramunt (Barrero), Eloy), Planelles, Rep, Quino y Keita.

ZARAGOZA: Junquera, Heredia, Manolo González, Bastos, Royo, Duñabeitia, Pepe González, Arrúa, Rubial (Blanco), Diarte y Juanjo (García Castany).

ARBITRO: Urestarazu. Expulsó a Bastos por doble amonestación y amonestó también a Duñabeitia. Labor casera. Se dejó influenciar por el público y ofreció una actuación desconcertante. No hizo caso de sus auxiliares en ningún momento.

GOLES: 1-0. 22 minutos agarrón de Heredia a Keita dentro del área, deribándole. El penalty lo ejecuta Rep engañando a Junquera.

1-1. 23 minutos. Pared Arrúa-Diarte, con disparo de éste que rechaza Balaguer, para que Arrúa remate definitivamente sin parar.

1-2. 47 minutos. Jugada de Duñabeitia por la izquierda, driblando a cuantos contrarios le salen al paso, con centro desde la línea de fondo que Arrúa remata con la izquierda, ante el fallo de la defensa blanca.

2-2. 57 minutos. Internada de Planelles, metiéndose entre la defensa con disparo final que se cuela por debajo del cuerpo de Junquera en la salida de éste.

3-2. 89 minutos. Balón largo que mete Barrachina en el área. Toca de cabeza Quino y Keita desvía suavemente a la red.

El Valencia y el Zaragoza jugaron un partido de más emoción que fútbol en el que el ¡ay! y el suspiro fueron la tónica dominante. La primera mitad de franco dominio valencianista, sólo sirvió para empatar a uno, con un Zaragoza que contenía bien los ataques locales y llevaba de cabeza a la defensa blanca en sus rápidos contraataques. Tras el descanso, un gol en frío rompió momentáneamente a los discípulos de Mestre y cuando ya comenzaban a aparecer los pañuelos de protesta el gol de Planelles devolvió la tranquilidad.

A partir de entonces, un Valencia encorajinado y lanzado al ataque se impuso al Zaragoza a base de empuje y fuerza. Los contraataques maños estuvieron a punto de fructificar, pero la suerte tampoco se alió con los disparos y oportunidades de gol de los delanteros valencianistas.

Destacaron por el Zaragoza Junquera, José González y Diarte. Por el Valencia, Saura, Planelles, Quino y Keita.

PATENTES MARCAS
AGENTE OFICIAL - ABOGADO
JUAN LOPEZ
EN MEDIO, 24 - TELF. 22 76 29
CASTELLON

HERCULES, 0 BARCELONA, 0

Aburrido y vulgar

En encuentro insulso, carente de buen fútbol, de rapidez, nervio y hasta goles, el Hércules de Alicante y el Barcelona, han empatado a cero.

HERCULES: Santoro, José Antonio, Giuliano, Rivera, Quique, Betzúen, Baena y Carreño, Juan Carlos, Barrios y Arieta. En el minuto 69, Andreu reemplazó a Arieta y en el 87 Aracil a Betzúen.

BARCELONA: Mora, Tomé, Migueli, Costas, Albaladejo, Neeskens, Marcial, Asensi, Rexach, Heredia y Mir.

Arbitro: Carreira Abad, que salió del trance sin pena ni gloria. Fallos de apreciación los hubo de menor cuantía. También erró en la aplicación de algunas faltas y fue protestado por ello.

Lleno en los graderíos, fuerte viento que deslució más aún el espectáculo. Hubo amonestaciones para Albaladejo, por una patada a Juan Carlos y para Marcial por una zancadilla a Quique. El público protestó con fuerza algunas acciones de Albaladejo. Al final del partido algunos espectadores gritaron «tongo».

El nulo resultado de goles es fiel exponente de unos valores que en el Rico Pérez brillaron por su ausencia. Durante casi los noventa minutos llevó la iniciativa fijando el ritmo, el Barcelona con un dominio territorial que más respondía y se debía a la encogida actitud del Hércules, que al poco quehacer azulgrana.

Porque el Hércules salió a mantener el empate a cero y a ello dedicó todo su empeño, cerrándose de medio campo atrás en bloque y el Barcelona se pasó la tarde subiendo balones adelante pero sin encontrar puerta jamás. Fue un partido aburrido y vulgar, con un centro del campo más poblado que el patio de un colegio durante el recreo.

Destacados por el Barcelona, Migueli y Heredia y por el Hércules su línea defensiva.

SANTANDER, 4 AT. MADRID, 3

Resultado justo

Partido memorable en el Sardinero entre dos equipos que, sin precauciones defensivas, buscaron siempre la portería rival. Juego brillante, eficaz, rapidísimo, del Rácing hasta que marcó el cuarto gol, para a partir de entonces ser superado por el Atlético de Madrid, que estuvo a punto de dar la vuelta al marcador, pues cuando el partido había entrado en el minuto final dos delanteros madrileños fallaron estrepitosamente ante la boca del gol. De todas formas, el 4-3 es justo porque los racinguistas se entregaron como nunca y a veces bordaron el fútbol, superando en todos los terrenos a sus rivales.

RACING: Santamaría, Díaz, Camús, Geñupi, Portu, Macizo, (Ufarte), Juan Carlos, Sergio, Quinito, Aitor y Zuviría.

AT. DE MADRID: Reina, Capón, Heredia, Benegas, Díaz (Galán), Alberto, Leal, Salcedo, (Aguilar), Leivinha, Gárate y Ayala.

Arbitro: Crespo Aurre, bien. Sancionó lo sancionable y por eso señaló dos penalties, uno en cada área. Siguió el juego de cerca y no se dejó intimidar por las protestas de Leivinha.

GOLES 1-0. (16 minutos). Un centro de Sergio, desde la izquierda, es interceptado con la mano por Capón dentro del área. Penalty que transforma el portero montañés Santamaría, engañando a Reina.

2-0. (33 minutos). Falta contra el Atlético que saca Macizo sobre el punto de penalty y Aitor de magnífico cabezazo introduce el balón en el marco.

2-1. (366 minutos). Falta contra el Rácing que saca Capón. Gárate cede bien a Ayala, que desde cerca bate por bajo a Santamaría.

3-1. (57 minutos). Fuerte tiro desde lejos de Portu que desvía Reina, pero Juan Carlos que sigue la jugada remata por bajo.

4-1. (37 minutos). Centro de Portu desde la línea de meta hacia el marco. Aitor deja pasar el balón y Ufarte, completamente solo marca a placer.

4-2. (76 minutos). Envío sobre la portería local que desvía Gárate hacia Ayala y éste, de tiro fuerte, bate a Santamaría. Gol de idéntica ejecución al primero.

4-3. (80 minutos). Camús derriba a Gárate dentro del área cuando éste se iba solo hacia el marco. Penalty que lanza Ayala fuerte y a la escuadra.

Día del club y casi lleno en el Sardinero. El equipo madrileño fue recibido con silbidos y aplausos. El árbitro amonestó a Leal y a Reina.

En los últimos minutos estuvo en peligro el resultado para el Rácing porque el Atlético resurgió de sus cenizas tras el 4-1 y también porque la incorporación de Leivinha en la punta de ataque dio a éste más profundidad y muchos de los centros enviados por sus compañeros llevaron siempre peligro.

La victoria racinguista se fraguó en la magnífica actuación de los laterales y de los extremos, así como de la capacidad incordiadora de Aitor, que tuvo siempre a dos hombres junto a él. Luis hizo algunos cambios, pero el único efectivo fue mandar al brasileño al centro de la vanguardia de su equipo.

Señora, Señorita, Caballero
¿TIENE MOLESTIAS CON SU CABELLO?
Contra la caspa y caída, confíe el cuidado y recuperación de sus cabellos a BEOSTHETICIEN. Sr. Pallarés. Horas de visita: Mañana de 10 a 2 y por la tarde de 5 a 8. Colón, 74-2.º Teléfono 21 07 42.

Capitalizadora Española, S. A.
COMPAÑIA GENERAL DE CAPITALIZACION
DOMICILIO SOCIAL, Carranza, 20. (Edificio propio de la Compañía). Teléfono: 223 26 07 (dos líneas) - MADRID-10.
En el sorteo público celebrado en Madrid, el día 10 de marzo de 1976, ante el Notario don Santiago Pelayo Hore, han resultado amortizados los títulos que entre sus símbolos llevan el
NUMERO 5.401
DELEGACION PROVINCIAL: Avda. Pérez Galdós, 5. CASTELLON DE LA PLANA

Resultados, clasificación, goleadores y la próxima jornada en Primera División

Los resultados de los partidos de fútbol correspondientes a la vigésimosexta jornada del campeonato nacional de liga de primera división han sido los siguientes:

RESULTADOS

Santander, 4; At. Madrid, 3
Oviedo, 3; Granada, 0
Hércules, 0; Barcelona, 0
Betis, 0; At. Bilbao, 0
Las Palmas, 1; Salamanca, 0 (jugado el sábado)
R. Sociedad, 4; Elche, 0
Español, 2; Gijón, 1
Valencia, 3; Zaragoza, 2
R. Madrid, 2; Sevilla, 0 (jugado el sábado)

CLASIFICACION

Después de jugados los partidos de fútbol correspondientes a la jornada del domingo, la clasificación ha quedado así:

REAL MADRID	26	16	7	3	46	17	39+13
AT. MADRID	26	15	4	7	49	30	34+ 8
BARCELONA	26	14	5	7	49	31	33+ 7
AT. BILBAO	26	10	9	7	32	29	29+ 3
HERCULES	26	10	9	7	29	28	29+ 1
ESPAÑOL...	26	13	3	10	34	39	29+ 3
SEVILLA	26	11	5	10	27	31	27 +1
SANTANDER	26	12	3	11	35	39	27— 1
BETIS	26	11	5	10	24	36	27+ 1
SALAMANCA...	26	8	9	9	22	24	25— 1
VALENCIA	26	9	5	12	34	35	23— 3
R. SOCIEDAD	26	7	9	10	30	33	23— 3
LAS PALMAS	26	9	5	12	30	37	23— 3
GRANADA...	26	7	9	10	25	37	23— 3
ZARAGOZA...	26	7	6	13	33	36	20— 4
OVIEDO	26	8	4	14	31	34	20— 8
GIJON	26	7	7	12	37	34	21— 5
ELCHE...	26	4	10	12	27	40	18— 6

GOLEADORES

Después de jugados los partidos de fútbol correspondientes a la jornada del domingo, la clasificación de goleadores ha quedado así en sus primeros puestos:

1.—Quini (Gijón), con 19 tantos
2.—Morete (Las Palmas), con 15 tantos
3.—Aitor Aguirre (Santander), con 14
4.—Ayala (At. Madrid), Diarte (Zaragoza), y Leivinha (At. Madrid) con 13 goles cada uno.

Cortés (Elche) y Sabaté (Betis), encabezan la clasificación de goleadores en propia puerta con 2 goles cada uno.

PROXIMA JORNADA

Sevilla—Santander
At. Madrid—Oviedo
Granada—Hércules
Barcelona—Betis
At. Bilbao—Las Palmas
Salamanca—R. Sociedad
Elche—Español
Gijón—Valencia
Zaragoza—R. Madrid

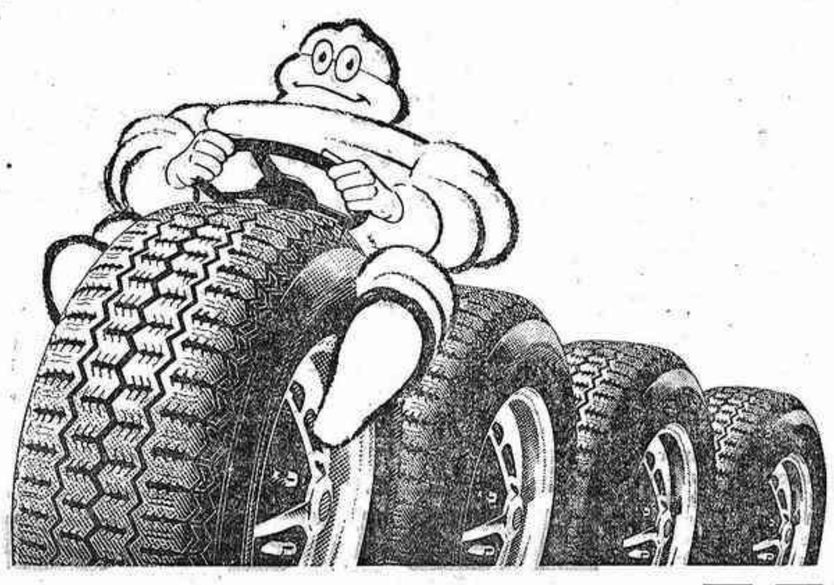
inconfundible ZX
AGENTE EXCLUSIVO
LUIS PRADES, S. A.
Ronda Magdalena, 17 - Tel. 21 55 11
SERVICIOS
CASTELLON
Ctra. Valencia-Barcelona, s/n. Torre Michelín - Tel. 21 08 67
BURRIANA
Ctra. del Puerto, s/n. Edificio Michelín - Tel. 51 16 61
ONDA
Próxima inauguración
1925 - 1975
50 años al servicio del automovilista, con las mejores instalaciones dedicadas al neumático.
MICHELIN

Para...
FABRICAS - HOTELES - RESTAURANTES - CHALETS
TANQUES PARA GAS PROPANO
ACUMULADORES AGUA CALIENTE
EXTRACCIONES DE VAHOS
R.I.G.A. FAEMA EMILIO MARTORELL
San Luis, 35 Teléf. 22 78 00
Conde Pestagua, 32 Taller 22 17 23
CASTELLON

la norma en tresillos
«SUPERMERCADO DEL TRESILLO»
(El establecimiento aprobado por la mayoría)

LA QUINIELA GANADORA

Santander-At. Madrid	1
Oviedo-Granada	1
Hércules-Barcelona	X
Betis-At. Bilbao	X
Las Palmas-Salamanca	1
R. Sociedad-Elche	1
Español-Gijón	1
Valencia-Zaragoza	1
R. Madrid-Sevilla	1
Cádiz-Castellón	1
Murcia-Celta	X
Valladolid-Burgos	1
C. Sotelo-Tenerife	1
Coruña-Córdoba	1

REPARTO DE PREMIOS
Columnas: 121.470.906.
Recaudación: 607.354.530 pesetas.
55 % premios: 334.044.992 pesetas.
Reparto provisional:
167.022.496 pesetas a repartir entre 32.297 de 14 a 5.171 pesetas.
167.022.496 pesetas a repartir entre 472.125 de 13 a 354 pesetas.

Pronóstico próxima semana

Sevilla-Santander	1
At. Madrid-Oviedo	1
Granada-Hércules	1X
Barcelona-Betis	1
At. Bilbao-L. Palmas	1
Salamanca-R. Sociedad	1
Elche-Español	1X2
Gijón-Valencia	1X
Zaragoza-R. Madrid	1X2
Huelva-Cádiz	1
Castellón-Málaga	1
Osasuna-Murcia	1
Celta-Valladolid	1
Tenerife-Coruña	1

PRECIOS DE ENSUEÑO
(Nuestra gran producción permite concederlos)
Variedad y selección al gusto actual
EXPOSICION: RONDA MIJARES, 35 - CASTELLON

(c) Ministerio de Cultura 2007

DEPORTES

Meritorio triunfo del Huelva frente al Alavés

EL CORUÑA, LIDER EN SEGUNDA DIVISION

CRITICA SITUACION DEL TARRAGONA

Continúa el Coruña como líder de la competición, ahora con dos puntos de ventaja, luego de su triunfo sobre el Córdoba. El partido más interesante de la jornada ha sido el del Valladolid - Burgos, con victoria de los locales. Lógica la victoria malagueña sobre el Barcelona Atlético. El Celta ha dado otro paso adelante, tras su empate con el Murcia, equipo éste que se hunde irremediablemente. Los manchegos lograron vencer al Tenerife por la mínima diferencia. Meritorio triunfo del Huelva ante el Alávés. Y abultado marcador en el Ensidesa - Osasuna. El duelo catalán, entre el San Andrés y el Tarrasa, se definió con la victoria de los locales. Fácil triunfo del Rayo frente al colista Tarragona. Los malagueños vencieron a los del Barcelona Atlético, resultado que deja en la zona media a los barceloneses. Una jornada de gran valor para el futuro de la competición. — (RESUMEN DE AGENCIAS.)

MALAGA, 2 BARCELONA AT., 0

Partido pésimo

Dos goles en los tres primeros minutos de juego han bastado al Málaga para imponerse al Barcelona Atlético en un pésimo encuentro.

ALINEACIONES:

MALAGA: Humberto, Aráez, Macías, Monreal, Uriarte (Benítez), Requejo (Martínez), Cervera, Migueli, Orozco, Bustillo y Esteban.

BARCELONA AT.: Castell, Fuster, Moré, Olmo, Corominas, Sánchez (Vila), Rusky, Moret, Durán, Martínez y Costa (Carrasco).

ARBITRO:

Sánchez Arminio, regular. En el minuto 39 del segundo tiempo, Bustillo y Martínez se agredieron sin balón y se limitó a amonestar al jugador del Barcelona.

GOLES:

1-0. Minuto 1. Cesión de Requejo a Esteban. Este centra, el balón tropieza en un defensa y Cervera, casi en la misma línea de meta remata de cabeza el gol.

2-0. Minuto 3. Centro de Aráez que recoge Esteban, se adentra en el área y marca de tiro raso.

INCIDENCIAS:

Antes de iniciarse el encuentro se guardó un minuto de silencio por el fallecimiento del padre del ex jugador malaguista Deusto. Por este mismo motivo, los jugadores locales salieron con brazaletes negros. Sánchez Arminio amonestó a Corominas y a Martínez.

ENSIDESA, 4 OSASUNA, 0

Pleno dominio local

El Ensidesa, en un partido de pleno dominio del equipo pamplonica en el primer tiempo y del Ensidesa en el segundo, ha vencido por cuatro a cero al Osasuna, en partido del Campeonato Nacional de Liga de Segunda División, disputado en el campo de Santa Bárbara, con buena entrada.

ALINEACIONES:

ENSIDESA: Lombardía, Vallina, Atucha, Raya, Esteban, Arráiz, Antuña, Novo, Terry (Antolín), Alfredo y Javi.

OSASUNA: Vicuña, Aranguren, Sánchez Rubio, Gabari, Marín, Berriozábal, Pascual, Echevarría, Ostivar, Mata (Julio) y Bosmediano (Morales).

Arbitró el encuentro el colegiado castellano, señor De Sosa Martín, bien.

INCIDENCIAS:

Durante el primer tiempo, el árbitro sacó tarjeta blanca a Echevarría del Osasuna y a Lombardía del Ensidesa por desconsideraciones mutuas.

Los jugadores y el equipo arbitral lucían brazaletes negros por la muerte en accidente de trabajo de tres productores de Ensidesa. el pasado miércoles.

GOLES:

1-0. Jugada de la defensa, y Arráiz, por bajo, lleva el balón a la red.

2-0. Minuto 52. Despeje en largo de Arráiz, el balón pega en un contrario que va a Javi, éste lo controla, se va hacia la puerta, regatea a un defensa, centra finalmente sobre Alfredo, que bate a Vicuña.

3-0. Minuto 62. Penalty de Aranguren a Alfredo, que lanza Raya, y engañando al portero, consigue marcar.

4-0. Minuto 70. Un envío largo de Antolín lo rechaza mal la defensa visitante. El balón llega a Javier, que se interna, quiebra la salida del portero y un defensa, y de tiro raso, marca el último gol.

COMENTARIO:

El partido ha sido raro. El primer tiempo fue de mayor dominio del Osasuna y, sin embargo, fue el Ensidesa quien consiguió marcar en el minutos dos. No obstante, los pamplonicas siguieron dominando, y un minuto más tarde, estrellaron un balón en la madera, al alcanzar Marín un falso remate. Y nueva ocasión en el minuto 25, a cargo de Echevarría, que Lombardía, en arriesgada estirada logró interceptar. Y seis minutos más tarde, al blocar mal el meta local, volvió a producirse otra ocasión de gol para los visitantes.

La segunda parte cambió totalmente. Fue el Ensidesa quien al conseguir el segundo gol, en el minuto seis de esta segunda mitad, se hizo dueño de la situación. Y mucho más al llegar el tercero, cuando se jugaba el minuto 17 de este período. Por eso decimos, partido un tanto irregular de una victoria local, la mayor alcanzada esta temporada que, no obstante, deja las cosas en su sitio. Porque los del Osasuna, aún dominando, han jugado muy mal. No mucho mejor fue el Ensidesa, pero le iba mucho más en este partido.

Mata, Echevarría y Bosmediano, por Osasuna y Atucha, Raya y Vallina, por el Ensidesa, fueron los jugadores más destacados.

MURCIA, 1 CELTA, 1

Dominio local sin suerte

El Celta de Vigo se ha llevado de la oCndomina el duodécimo punto que el equipo murciano pierde esta temporada. Cierto que el encuentro se esperaba con temor, porque aquí en Murcia hay un sentido fatalista plenamente justificado, por lo que hemos visto a lo largo de la temporada, pero la verdad es que el Celta no hizo méritos para conseguir el empate. Un solo disparo a gol supuso un punto. El Murcia tuvo no menos de ocho o diez ocasiones. Pero el fútbol es así.

ARBITRO:

Fernández Quirós, que tuvo una actuación lamentable y anticasera, como ya viene siendo tradicional en La Condomina.

ALINEACIONES:

REAL MURCIA: Elting, Vidana, José, Camino, Murciano, Verga (Castro), Vera Palmes, Anil, Rolón y Cristo.

CELTA DE VIGO: Fenoy, Suso, Manolo, Navarro (Gonzalo), Villar, Rivas, Lezcano (Hidalgo), Igártua. Sanromán, Castro, Del Cura.

GOLES:

1-0. Minuto 28. Vera Palmes pasa a Rolón, que tras aguantar la salida del portero, marca un gran tanto.

1-1. Minuto 49. Contragolpe del equipo vigués y en el único disparo a puerta, Del Cura, lanza un tiro impresionante que vale el empate.

COMENTARIO:

El árbitro amonestó a Morgado del Murcia y a Navarro del Celta, ambos por lanzar el balón lejos del sitio donde debía estar. Al margen de esto, el partido ha sido un constante ataque del Real Murcia frente a un Celta al que ha bastado una sola acción afortunada de ataque, para llevarse un punto de La Condomina, campo que resulta como una especie de gran bazar, donde todo el que viene se lleva lo que quiere. El Celta necesitaba puntuar para sostener sus aspiraciones de ascenso. Y como el fútbol es así, lo ha conseguido. A cambio, el Murcia, que dispuso de numerosísimas ocasiones de gol, tres de ellas con el portero fuera del marco, sólo ha podido sumar un punto, a la vez que adquiere su sexto negativo, que supone ponerle en situación gravísima.

VALLADOLID, 2 BURGOS, 0

Resultado justo

El Valladolid ha ganado al Burgos en un partido de verdadera rivalidad regional por dos goles a cero. Si de los dos equipos que lucharon con verdadero tesón y entusiasmo alguno de ellos se mereció el triunfo, este equipo fue el Valladolid, porque tiró más a puerta e hizo jugadas más profundas y técnicas que el equipo burgalés.

ALINEACIONES:

REAL VALLADOLID: Campos, Salvi, Leguizamón, Amarillo, Mellado, Aníbal, Tono, Landaburu, Vicente (Lizarralde), Santos y Astrain.

BURGOS: Manzanedo, Gómez, Palmer, Igártua, Aguilera, Kresic, Cos, Valdés, Juanito, Navarro y Quini.

ARBITRO:

García Carrión, regular. Dio un verdadero concierto de pito.

GOLES:

1-0. A los 7 minutos de juego, Salvi, dentro del área se dispone a tirar, es desplazado por Quini. El árbitro sanciona con penalty la falta, que tira Vicente y marca el primer gol.

2-0. A los 55 minutos. Vicente, solo desde el medio del campo, pasa a la defensa, sale el portero y muy templado tira y logra el segundo gol.

INCIDENCIAS:

Lleno total en el estadio de Zorrilla y como aliciente un desfile de «majorettes» antes y en el intermedio del partido.

COMENTARIO:

Ante la gran expectación del encuentro, más de cinco mil burgaleses llegaron al estadio de Zorrilla. Ninguno de los dos equipos hizo un juego brillante, pero la victoria del Valladolid fue justa, porque jugó con más aplomo y mucha más técnica que su contrario. El Burgos luchó y batalló muchísimo, pero fue ineficaz para tirar a gol, prueba de ello fue que en el primer tiempo solamente lanzó un tiro a puerta y en el segundo, dos más por falta. El resultado lo consideramos justo.

CALVO SOTELO, 1 TENERIFE, 0

Bonito partido

Con buena entrada y tiempo espléndido, el Calvo Sotelo, realizando un bonito partido, se ha impuesto al once insular por el resultado de 1-0, habiéndole dominado en las dos fases del encuentro.

ALINEACIONES:

CALVO SOTELO: Bernardo, Juan Vázquez, Mendoza, Gorostiaga, Zubiaga, Quico, Bautista, Odair, Calero, Viqueira y Molina (Asensio).

TENERIFE: Lanas, Juan Miguel, Hugo, Molina, Lesmes, Pepito, Romón, Gilberto, Salvador (Tono), Illán y García.

ARBITRO:

Ausocua, bien en líneas generales, aunque dejó de sancionar un clarísimo penalty al Tenerife en el segundo tiempo.

GOL:

34 minutos. Pase de Calero a Odair que éste, de tiro bajo, bate al meta visitante.

COMENTARIO:

Se temía la visita del Tenerife, ya que si bien en su campo cede puntos, en sus salidas los vuelve a recuperar. Pero hoy el Calvo Sotelo ha hecho uno de sus mejores partidos, atacando con fluidez y profundidad.

La primera parte ha sido de dominio total del equipo local sobre un Tenerife que no pudo sujetar a los hombres de Rafa y únicamente creó peligro en los últimos diez minutos del encuentro.

CORUÑA, 2 CORDOBA, 1

Emoción y fútbol

Por dos goles a uno el Deportivo de La Coruña ha derrotado al Córdoba en el estadio municipal de Riazor, con un tercio de entrada.

Al descanso se llegó con la ventaja del Córdoba por 0 - 1, después de una tenaz defensa forastera y una iniciativa absoluta de los locales.

ALINEACIONES:

DEPORTIVO DE LA CORUÑA: Seoane, Pardo, Gallego, Piris, Canario, García (Cocco), Vales (Bello), Albino, Pino, Pousada y Rabadeira.

CORDOBA: Molina, Manolo, Valbuena, Varo, Salas, Onega, Alvarez, Urbano, Mansilla (Corcuera), Burguete y Rivero.

ARBITRO:

Miguel Pérez, que realizó una labor imparcial.

INCIDENCIAS:

Fueron amonestados todos ellos por acciones violentas, Onega, Mansilla, Manolo, Cocco y Gallego, y expulsados Gallego y Urbano, que se enzarzaron en una jugada.

GOLES:

0-1. Minuto 38. Rivero aprovecha un triple fallo defensivo local y deja el balón a los pies de Burguete, quien remata imparablemente.

1-1. Minuto 68. Rabadeira ejecuta un córner, el balón es rechazdo y Piris, a la media vuelta, empalma imparablemente.

2-1. Minuto 75. Canario centra sobre el área forastera, da de cabeza Pousada, el balón queda corto y Piris entra desde atrás y de excelente cabezazo marca.

COMENTARIO:

Dos goles del central Piris, que está siendo el máximo realizador de su equipo y que merced a sus cuatro dianas ha conseguido los últimos cuatro puntos que se disputaron en Riazor, el Deportivo de La Coruña logró doblegar al recio, duro y destructivo Córdoba, que sólo se preocupó de defenderse y en un ataque de fortuna, con triple fallo local, alcanzó un gol de ventaja que puso nervioso a los jugadores locales.

Un segundo tiempo lleno de riesgos, exponiendo mucho los blanquiazules, luchando por cada balón, fue suficiente para consolidar la justa y mínima victoria, trabajada con absoluta ilusión y fe, característica principal del líder de Segunda División, que no dio respiro a su contrario.

El partido, en síntesis, sólo tuvo emoción y ráfagas de buen fútbol por parte coruñesa.

RAYO VALLECANO, 4 TARRAGONA, 0

Abrumador dominio local

El Rayo Vallecano ha vencido por cuatro goles a cero al Gimnástico de Tarragona en partido de fútbol correspondiente al Campeonato Nacional de Liga de Primera División.

Partido de abrumador dominio local, que jugó a placer, ante un equipo que se entregó y nunca tuvo codicia, dando casi siempre por perdidos los balones.

ALINEACIONES:

RAYO VALLECANO: Aramayo, Anero, Uceda, Lo, Luna, Fermín (Sena), Alcalá, Felines, Alvarito, Salamanca y Potele (Iglesias).

G. TARRAGONA: Amigo, Angel, Manolo, Pla, Company, Prieto (Silva), Masferer, Filgueiras, Castillo, Tasio (Jaime) y Sánchez Picón.

ARBITRO:

Pes Pérez. Mal. Dejó sin sancionar una mano en el área del Tarragona y permitió que los jugadores entrasen y saliesen del campo para efectuar las sustituciones por donde quisieran y prácticamente, sin avisar.

GOLES:

1-0. Minuto 2. Luna, en el centro del campo, controla el balón y lo pasa a Alvarito, y éste, al pirmer toque, centra a Salamanca, quien desde la frontal del área dispara muy fuerte y marca sin que el portero hiciese ademán de moverse.

2-0. Minuto 17. Potele saca de esquina y, Alvarito, toca de cabeza hacia atrás, para que Salamanca, de cabeza, marque de forma imparable.

3-0. Minuto 37. Potele, dentro del área, centra a Felines, quien se desmarca y su disparo flojo, pero muy colocado, hace inútil la estirada del portero.

4-0. Minuto 47. Salamanca quita el balón a Pla sobre la misma línea frontal y centra a Alcalá, quien de tiro fuerte y colocado, marca.

COMENTARIO:

El Rayo Vallecano no ha tenido enemigo en el equipo taraconense, que evidencia su condición de farolillo rojo y que por lo que demostró esta mañana en Madrid, parece que sus posibilidades de conservar la categoría son muy escasas. El equipo local tuvo muy pronto encarilado el partido al marcar Salamanca, cuando se encontraba sin ningún jugador de la Gimnástica que le marcase.

El Tarragona nunca dio impresión de peligro y en contadas ocasiones pasó del centro del campo, que fue dominado durante todo el partido por el equipo madrileño y sin ningún esfuerzo fue consiguiendo los goles.

El partido, pese a la cantidad de goles no fue brillante y sólo algunas jugadas individuales de Fermín y Felines.

SAN ANDRES, 2 TARRASA, 1

Poca calidad

En el partido de rivalidad regional de la segunda división, jugado en el campo de la calle Santa Coloma, el San Andrés ha vencido por los pelos al Tarrasa, en un partido de poca calidad, pero de mucha emoción, debido la incertidumbre del resultado.

ALINEACIONES:

SAN ANDRES: Blanch (Comas); Font (Rodri), Moya, Cortes, Tovar; Paquito, Martí Filosía (Angel), Serena, Martín y Abad.

TARRASA: Capo; Hachero, San Juan, Guaracy, Aguado; Doménech, Planas, Rodri, Vila, Ramos, Bio (Rojo).

ARBITRO:

Medina Díaz, mal.

GOLES:

0-1.— 33 minutos. Golpe franco contra el San Andrés, lo tira Rodríguez y el balón, tras pegar en un defensor, se cuela mansamente en las mallas.

1-1.— 82 minutos. Abad, escapa por su banda, conecta un disparo cruzado que bate al portero egarense.

2-1.— 85 minutos. Abad, dentro del área, toca el balón con la mano. El correspondiente penalty es transformado por Serena

INCIDENCIAS:

Amonestación a Doménech y Vila por parte andresense y Martí Filosía por los locales. A los 10 minutos Blanch tuvo que ser retirado al sufrir un encontronazo con un delantero adversario. A los 80 minutos Cortés fue zancadilleado en el área visitante. El penalty lo tira Moya, estrellándose el balón en el travesaño.

COMENTARIO:

Puede decirse que en esta ocasión el conjunto andresense tuvo la suerte como aliada, pues un empate hubiera reflejado con más justicia lo acontecido durante los noventa minutos de juego.

El partido tuvo dos partes completamente opuestas. En la primera, el Tarrasa, con juego rápido y trenzado, se impuso a los rojigualdos, los cuales actuaron muy nerviosos, fallando completamente en la zona central del campo, que fue controlada siempre por sus rivales. El tanto encajado por los andresenses cuando se cumplía la primera media hora hizo mella en los jugadores locales, quienes no lograron en ningún momento enderezar su juego.

En la segunda parte el San Andrés salió completamente cambiado, aunque, los atacantes andresenses no acertaron en los remates fue en los últimos diez minutos cuando el San Andrés, a pesar de desperdiciar un máximo castigo y con un poco de ayuda arbitral, pudo sacar adelante el encuentro.

ALAVES, 0 HUELVA, 1

Merecida victoria

Nueva decepción para la afición alavesista con la derrota del Alavés, tras un encuentro pobre de juego. Una vez más la delantera alavesista ha demostrado su ineficacia ante el marco contrario. El Huelva se ha llevado los dos puntos por su oportunismo en las pocas veces que se ha lanzado al ataque.

ALINEACIONES:

ALAVES: Rodri; Martín Vila, Bea, Español; Zuloaga, Sánchez Martín; Ortigosa (Urquia), Antonio, Uriarte, Arambarri (Aramburu) y Pana.

HUELVA: Alonso; Isabelo, Ortiz, Soler; Gerolami, Alcorta; Lapi, (Galleguito), Otero, Morón, Torres y Jeromo.

ARBITRO:

Burgos Núñez, bien, sin complicaciones. Amonestó a Gerolami, Alcorta y Morón, del Huelva, y a Aramburu del Alavés.

GOL:

0-1.— Minuto 37. Se escapa Morón y a la salida del portero marca.

Resultados, clasificación, goleadores y la próxima jornada en Segunda División

RESULTADOS

Los resultados de los partidos de fútbol correspondientes a la vigésima jornada del Campeonato Nacional de Liga de Segunda División, han sido los siguientes:

Cádiz, 2 — **CASTELLON, 0**
Málaga, 2 — Barcelona At., 0
Ensidesa, 4 — Osasuna, 0 (jugado el sábado)
Murcia, 1 — Celta, 1
Valladolid, 2 — Burgos, 0
Calvo Sotelo, 1 — Tenerife, 0
Coruña, 2 — Córdoba, 1
R. Vallecano, 4 — Tarragona, 0
San Andrés, 2 — Tarrasa, 1
Alavés, 0 — Huelva, 1

CLASIFICACION

Después de jugados los encuentros de fútbol correspondientes a la jornada del domingo del Campeonato Nacional de Liga de Segunda División, la clasificación ha quedado así:

	J.	G.	E.	P.	F.	C.	P.
CORUÑA	26	15	3	8	33	17	33+ 7
MALAGA	26	14	3	9	53	27	31+ 3
BURGOS	26	11	9	6	31	22	31+ 7
VALLADOLID	26	11	8	7	33	18	30+ 2
CELTA	26	11	8	7	26	17	30+ 4
C. SOTELO	26	11	7	8	29	27	29+ 3
TENERIFE	26	9	11	6	33	31	29+ 5
R. VALLECANO	26	11	4	11	35	32	26
HUELVA	26	11	4	11	28	31	26
SAN ANDRES	26	11	4	11	29	33	26
BARCELONA AT.	26	7	12	7	26	37	26
CADIZ	26	8	9	9	32	27	25— 3
TARRASA	26	7	10	9	20	26	24
OSASUNA	26	10	3	13	36	40	23— 3
CASTELLON	**26**	**7**	**9**	**10**	**28**	**37**	**23— 3**
ENSIDESA	26	7	9	10	20	26	23— 5
CORDOBA	26	10	3	13	24	33	23— 1
MURCIA	26	9	4	13	27	39	22— 6
ALAVES	26	7	8	11	22	29	22— 4
TARRAGONA	26	5	8	13	17	37	18— 6

GOLEADORES

Después de jugados los encuentros de fútbol correspondientes a la jornada de hoy del Campeonato Nacional de Liga de Segunda División, la clasificación de goleadores ha quedado así en sus primeros puestos:

1. — Vicente (Valladolid), con 15 tantos.
2. — **Cioffi (Castellón), con 13 tantos.**
3. — Illán (Tenerife) y Odair (Calvo Sotelo), con 12 goles cada uno.

Jerolame, del Huelva, encabeza la clasificación de goleadores en propia puerta, con dos «dianas».

PROXIMA JORNADA

Los partidos de fútbol correspondientes a la próxima jornada del Campeonato Nacional de Liga de Segunda División, serán los siguientes:

Huelva — Cádiz
CASTELLON — Málaga
Barcelona At. — Ensidesa
Osasuna — Murcia
Celta — Valladolid
Burgos — C. Sotelo
Tenerife — Coruña
Córdoba — R. Vallecano
Tarragona — San Andrés
Tarrasa — Alavés

Satra
SOCIEDAD ANONIMA DE TRACCION
CONCESIONARIO OFICIAL DE
Motor Ibérica sa
EBRO PERKINS JEEP
Avda. Valencia, s/n - Teléf 21 08 66 - 128 - Castellón

PATRONATO APUESTAS MUTUAS
Delegación Provincial de Castellón
1 X 2
El sellado de Boletos de la Jornada 29.ª del próximo domingo, por coincidir la festividad de San José, finalizará el
JUEVES día 18, en el
Despacho Auxiliar de la Avenida del Rey Don Jaime, 66 bajos, a las 9 de la noche.

GEAN
Linde
Plaza Alcázar de Toledo, 12
Benasal, 2
Teléfonos 22 48 26 — 21 22 42
CASTELLON
Aire acondicionado
INSTALACIONES FRIGORIFICAS

Ministerio de Cultura 2007

DEPORTES

ESPAÑA-ALEMANIA FEDERAL, EL 24 DE ABRIL, EN MADRID

BERNA, 15. (Alfil). — La Secretaría de la Unión Europa de Fútbol Asociado (UEFA) ha anunciado hoy las fechas de los encuentros de cuartos de final por el Campeonato de Europa, por naciones. Son las siguientes:

24 DE ABRIL:
En Zagreb: Yugoslavia-País de Gales.
En Bratislava: Checoslovaquia-Unión Soviética.
En Madrid: España-Alemania Federal.

25 DE ABRIL:
En Rotterdam: Holanda-Bélgica.

22 DE MAYO:
En Cardiff: País de Gales-Yugoslavia.
En Kiev: Unión Soviética-Checoslovaquia.
En Munich: Alemania Federal-España.
En Bruselas: Bélgica-Holanda.

ARBITROS A EXAMEN

MAS MAL QUE BIEN

La actuación de los árbitros de fútbol de primera y segunda división en la jornada del domingo, ha sido la siguiente:

PRIMERA DIVISION

R. Santander-Atco. de Madrid, Crespo Aurre, bien.
Oviedo-Granada, Orrantia, muy mal.
Hércules-Barcelona, Carreira, regular.
Betis-Ath. de Bilbao, Orellana, mal.
Las Palmas-Salamanca, Sáinz Elizondo, mal.
Real Sociedad-Elche, López Cuadrado, mal.
Español-S. de Gijón, Balsa, bien.
Valencia-Zaragoza, Urrestarazu, mal.
Real Madrid-Sevilla, Olavarría, muy mal.

SEGUNDA DIVISION

Cádiz-Castellón, Luque, bien.
Málaga-Barcelona Atco. Sánchez Arminio, regular.
Ensidesa-Osasuna, de Sosa Martín, bien.
Murcia-Celta, Fernández Quirós, muy mal.
Valladolid-Burgos, García Carrión, regular.
Calvo Sotelo-Tenerife, Ausocua Sanz, regular.
Coruña-Córdoba, Miguel Pérez, bien.
Rayo Vallecano-Tarragona, Pes Pérez, mal.
San Andrés-Tarrasa, Medina Díaz, mal.
Alavés-Huelva, Burgos Núñez, bien.

JORGE COMIN SE ADJUDICO EL III TRIAL NACIONAL FALLAS, DE BURRIANA

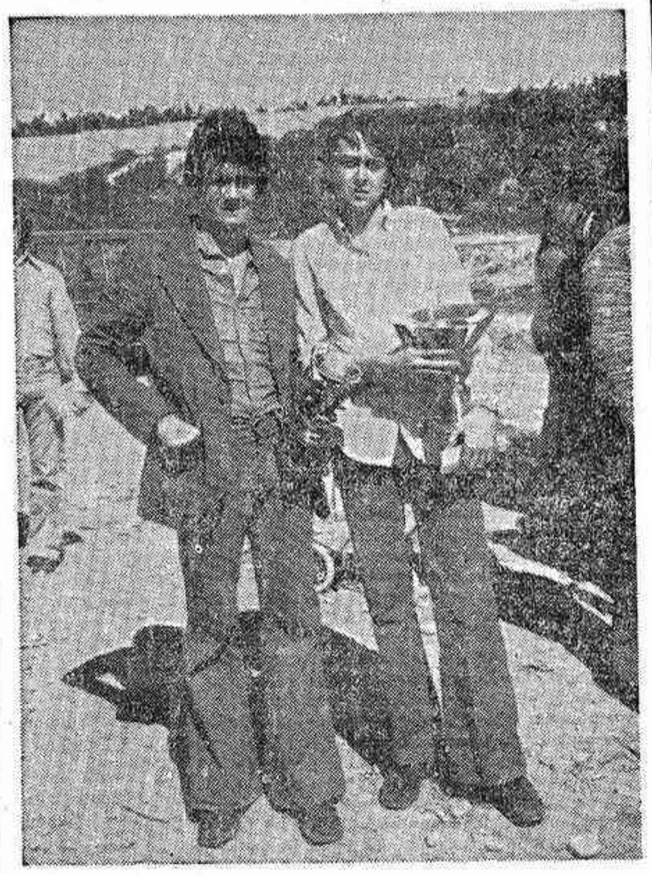

Con mucha animación, 23 juniors y un senior, se disputó el III Trial Nacional Nacional Fallas, en Burriana. Tres provincias, Tarragona, Valencia y Castellón, se hermanaron en esta tradicional competición. El Trial con sus tres vueltas, 30 zonas y la calidad de los participantes fue seguido con interés por el numeroso público espectador. Jorge Comín, con 43 puntos se llevó el triunfo de forma absoluta, en lucha con Valls de Alcanar, con 49 puntos.

En la categoría Seniors hubo un solo participante de Castellón, Gimeno Lleusma, que sólo se preocupó por hacerlo bien y sin enemigos ganó con 68'2 puntos.

La Srta. Fernández, presidente del Jurado, por su calidad de miembro del Colegio Nacional de la RFME, leyó la clasificación y entregó los trofeos a los ganadores. — ESCAPE.

El catalán Agustín Jorba triunfador del campeonato de España de marcha atlética

BARCELONA, 14. (Pyresa). — Coincidiendo con el 500 aniversario de la fundación de la entidad organizadora, la Unión Gimnástica y Deportiva de Badalona, se ha celebrado en la ciudad costera el 45 campeonato de España de marcha atlética sobre la distancia de 50 kilómetros que ha tenido por brillante vencedor a Agustín Jorba, el excelente y entusiasta atleta del club natación Barcelona, que ha revalidado el título conquistado el año anterior en Palma de Mallorca, inscribiendo por quinta vez su nombre en el cuadro de vencedores.

Se esperaba su victoria, que en esta ocasión ha venido acompañada por una magnífica marca: 4 horas, 08 minutos, 11 segundos, 8 décimas, que representa el mejor resultado de siempre en el historial del campeonato. José Marín, su gran rival en distancias inferiores, ha sido un digno contrincante de Jorba, aunque sin inquietarlo en la conquista del título, demostrando su buena preparación, ya que ha obtenido de otra buena marca la segunda en esta competición. La sorpresa relativa ha sido el tercer puesto que ha logrado Jorge Llopart, superando netamente a Orriols. La representación francesa, integrada por tres marchadores, ha decepcionado pues en ningún momento han sido contrincantes para los nuestros, marchadores lo que debe servir de aviso para el futuro, escogiendo debidamente a los visitantes, con objeto de que sirvan de estímulo a nuestros especialistas.

JAMES HUNT VENCIO EN LA CARRERA DE CAMPEONES DE AUTOMOVILISMO

LONDRES, 14. (Pyresa).— El británico James Hunt al volante de un McLaren M-23 ha ganado la carrera de campeones, primera prueba de la temporada Europea de Fórmula 1, que se ha celebrado en el circuito de Brand. Hatch. Esta carrera no era puntuable para el campeonato del mundo de Fórmula 1. El segundo puesto fue para el piloto australiano Alan Jones que conducía un Surtees TS-19. Y el tercero para el belga Jackie Ickx cor. Williams.

El español Emilio de Villota que tenía prevista su aparición en Fórmula 1, en esta carrera, con un Lyncar, no pudo tomar la salida.

URTAIN VENCIO A GALVEZ POR PUNTOS

BARCELONA, 13. (Alfil). — Cuando al final de la pelea entre Urtain que dio en la báscula 94 kilos y J. A. Gálvez que pesó 85 en la categoría de los pesos pesados, se dio por vencedor al morrosko, el público manifestó división de opiniones pero sin estridencias: tímidos aplausos y tímidos pitos.

Decepcionó el combate en el Palacio Municipal de los Deportes se pensó que el Campeonato de Europa es una meta muy lejana para Urtain.

La pelea fue marrullera y tosca. En pelea valedera para el Campeonato de España de los pesos plumas, a la distancia de doce asaltos, el campeón Nino Jiménez venció por inferioridad en el décimo asalto a Tino Blanco.

En los otros dos combates de la noche, se dieron los siguientes resultados:

Navieras (España), (71 kilos) venció por inferioridad en el cuarto asalto al uruguayo Dino Fleitas (72 kgs.) en categoría de los welters.

El Catalán Raúl Anon (67 kilos) venció por puntos al madrileño Domingo (65 kilos) en la categoría de los medios.

Atletas locales en torneos interprovinciales

En dirección a Tarragona y Alicante salen los equipos de Balonmano juvenil del Instituto Femenino, de nuestra capital e Instituto «A» de Benicarló, respectivamente. Igualmente el equipo de baloncesto cadete, del Colegio de la Consolación viajará a Tarragona para participar en los XXVII Campeonatos Abiertos Nacionales Femeninos. Los integrantes de las delegaciones serán los siguientes:

INSTITUTO FEMENINO BALONMANO 1.ª CATEGORIA

María Jesús Pérez Lara, María Lidón Gozalbo Borrull, Rosa Iglesias González, María Amparo Rangel Ortiz, María del Carmen Martí Pitarch, Gemma Tirado Sidro, Amparo V. Puerto Vicente, Enriqueta Guarch Monfort, María del Mar Romeo Casanovas, Josefa Yáñez Benlliure, Dolores Casanova Montoliu, Soledad Toledo Rueda, María Pérez Cueva y María Angeles Sánchez Blasco.

INSTITUTO «A» DE BENICARLO BALONCESTO JUVENIL

Antonia Ruiz Fernández, Alicia Gilabert Senar, Caridad Molina Fernández, María del Carmen Filippi Domínguez, Caridad Julián Bielsa, Asunción Martínez Aragonés, Rosa María Monserrat Ferrer, María Teresa Oms Climent, Marta París Escura y Genoveva Vizcarro Villalonga.

CONSOLACION BALONCESTO CADETE

María Angeles Abril Carreres, María José Valverde Roig, Beatriz Beltrán Ballester, María Amparo Signes Forcada, Lidón Colomina Pastor, María José Chiva Gonzalbo, Guillermina Masó Náncher, Ana Rodríguez Marín-Quintanella, Susana Baguena Peris y Blanca Crespo Lleó.

LAS QUINIELAS

Los máximos acertantes tocan a 5.171 pesetas

MADRID, 15 (Alfil). — Resultados de las Apuestas Mutuas Deportivas Benéficas de ayer domingo.

Columnas: 121.470.906.

Recaudación: 207.354.530 pesetas.

55 % de premios: 334.044.992 pesetas.

Reparto provisional:

167.022.496 pesetas a repartir entre 32.297 de 14 a 5.171 pesetas.

167.022.396 pesetas a repartir entre 472.125de 13 a 354 pesetas.

INGLES Y FRANCES
HABLADO Y ESCRITO
para Departamento de Exportación de Importante Fábrica de Pavimentos y Revestimientos cerámicos
— Sueldo a convenir según aptitudes.
— Absoluta reserva para colocados.
— Preferible con experiencia en el ramo.
Interesados dirigirse por escrito a la ref. núm. 204 del apartado de correos núm. 82 de Castellón
(Re. Of. Col. CS-574-2)

Campeonato provincial de Pesca de trucha

MAL TIEMPO, PERO BUENOS RESULTADOS

A pesar del mal tiempo reinante el domingo pasado para la pesca de la trucha, trece deportistas se presentaron al Campeonato Provincial realizado en los cotos de Bejís y Teresa. Los tres primeros clasificados fueron:

1.—Pascual Calvo Santamaría, de Segorbe: 4 truchas.
2.—José Ramón Adelantado, de Castellón: 3 truchas.
3.—Ramón Rodríguez Pérez, de Segorbe: 3 truchas.

La clasificación se realizó por ejemplar y peso, otorgándose 200 puntos a cada trucha capturada y un punto por cada gramo. La más grande alcanzó una dimensión máxima de 28 centímetros.

Los resultados obtenidos, a pesar de la desfavorable climatología que caracterizó esta zona, como apuntáramos anteriormente, demuestran las posibilidades que, a este respecto, puede ofrecer Castellón, contrariamente a lo que se creía, ya que en otras oportunidades este certamen se realizaba en Teruel.

EL EQUIPO SUECO VAXJO GANO EL CAMPEONATO DE EUROPA DE GOLF

BARCELONA, 14. (Pyresa). — El equipo sueco Vaxjo, con 609 golpes, se ha adjudicado el segundo campeonato de Europa por clubs que se ha celebrado durante la presente semana en las instalaciones del club de golf El Prat.

En segundo lugar se ha clasificado el Puerta de Hierro, de Madrid, con 619 golpes y en tercero el club francés Roven, con los mismos golpes que el equipo madrileño.

BALONMANO
Campo Salesianos de Burriana
Día de San José A las 4'30 tarde
I Trofeo de Fallas
B. M. CALPISA
DE ALICANTE
División de Honor, Campeón de Liga y Copa
B. M. GOMSU
DE BURRIANA
Primer clasificado (imbatido)

Se juegan las partidas finales del Trofeo Magdalena de Frontenis

Continúa con gran animación la disputa de las partidas clasificatorias del II Trofeo Magdalena, de frontenis. Los resultados producidos durante la semana para las finales del trofeo han sido los siguientes:

PAREJAS. — Portolés - Andrés, 15; Navarro-Carpi, 35. — Serra-Fortuño, 29; Calvo-Jordán, 35. — Montales-hijo, 23; López-Montaña, 35. — Torres-Aledón, 22; Alberto-Enguidanos, 35. — Blasco-González, 22; Navarro-Carpio, 35. Aguilar-García, 34; Portolés-Andrés, 35. — E. Blasco-Palau, 35; Manolo-hijo, 21. — Calvo-Jordán, 21; Alberto-Enguidanos, 35.

INDIVIDUALES. — J.L. Blasco, 30; Portolés, 16. — Calvo, 30; Aguilar, 28. — Serra, 30; Portolés, 16. — Calvo, 30; Aguilar, 28. — Serra, 30; Manolo, 19. — García, 23; Montaña, 30; Torres, 22; Portolés, 30. — Andrés, 26; Aledón, 30. — Palau, 26; Manolo, 30. — Alberto, 18; J.L. Blasco, 30. — González, 22; Montañés, 30. — E. Blasco, 30; Fortuño, 14.

El programa de partidas para la presente semana es como sigue:

MARTES, 16.— Partida clasificatoria puesto 9 al 12: Final repesca ind. 3.ª, Aledón-Carpio. Final repesca ind. 2.ª, Serra-Montañés.

MIERCOLES, 17.— Final repesca ind. 1.ª Portolés-López. Final repesca parejas, López-Montaña contra Portolés-Andrés. Final individual 3.ª, Montaña - Enguidanos.

JUEVES, 18.— Final individual 2.ª, J.E. Blasco-Calvo. Final individual, 1.ª, Navarro-J.L. Blasco. Final parejas, Alberto-Enguidanos contra Navarro-Carpio.

Todas las partidas se jugarán a partir de las 7 de la tarde, en el frontón Carlos Javier de nuestra ciudad (Camino de La Plana). La entrega de trofeos en el mismo frontón el domingo día 28 de marzo.

LA CAMARA OFICIAL DE COMERCIO, INDUSTRIA Y NAVEGACION DE CASTELLON DE LA PLANA

Con la colaboración de IPROESA INTERNACIONAL anuncia, dentro de su programa de formación empresarial: la apertura de matrícula para el Seminario de cinco días de duración que se iniciará el próximo día 29 de marzo.

"LA PUBLICIDAD DENTRO DEL MARKETING"

La inscripción que es de plazas limitadas, debe efectuarse en la sede de la Cámara, Avd. Rey D. Jaime, 29

(c) Ministerio de Cultura 2007

JUAN MORALES: De analfabeto a novelista

- **A los veinte años, en Mairena de Alcor, trabajaba en el campo y a ratos aprendía a leer**
- **Terminó de aprender a leer y escribir en la "MILI" en Alcalá de Henares**

VA y dice:

—Soy escritor.

En los escaparates, fresca aún, una novela: «Madrugada de pájaros hambrientos».

Juan Morales se ríe, gozoso. ¿De qué trata el relato? «Un hombre, condenado a muerte, revive su vida. Dentro de sí, piensa en las mil circunstancias que le han llevado a una celda. ¿Un delincuente? Más o menos. ¿Un asesino?, no exactamente. ¿Inocente? Tampoco. El mató, eso está claro. Lo que pasa es que se le juzga a la ligera. En vez de un abogado, se ve defendido por un abogadillo de tres al cuarto. Además, los jueces —un poco a la americana— ven el asunto con prisas, contra reloj...»

—¿Alegato contra la pena de muerte?

—No. Yo traté de reflejar el sufrimiento interior de un hombre que ha matado en unas circunstancias concretas y que, quizás sin arrepentirse, lamenta haberlo hecho.

Juan Morales, andaluz, de Mairena de Alcor, en tierras de Sevilla, no es hombre de cárceles. ¿Cómo surgió en su cabeza la idea del relato? Fuma, se queda en suspenso, dice:

—Creo que mi novela nació de una depresión. Yo viví una noche mala, estaba deprimido. Casi con ganas de morir. Y pensé: ¿Qué puede pasar por el alma de un hombre en la última noche de su vida, a la espera de que se ejecute la pena de muerte? Ahí nació «Madrugada de pájaros hambrientos».

—¿Es novela política?

—En absoluto. Simplemente, lo que piensa ese hombre a solas, consigo mismo. Es una novela escrita de siempre y de ahora. Me explico: La he rehecho lo menos cinco veces. Una vez al año. Bueno, yo soy muy pejiguera: siempre trato de mejorarme. Reelaboro mucho mis escritos.

Había leído yo una novela corta de Juan Morales: «Una silla alta, una silla baja». La editó Camilo José Cela. Además, publicó acá y allá cuentos. Incluso ganó algún concurso con relatos de unos folios, recuerdo ahora mismo «El arco Iris».

—Juan, ¿eres novelista o cuentista?

—Soy novelista.

—¿Qué son, en ti, los cuentos?

—Un ensayo literario.

—¿Vives de la pluma?

—No. Trabajo en mis chamarilerías, más o menos literarias, que me dan el pan nuestro de cada día.

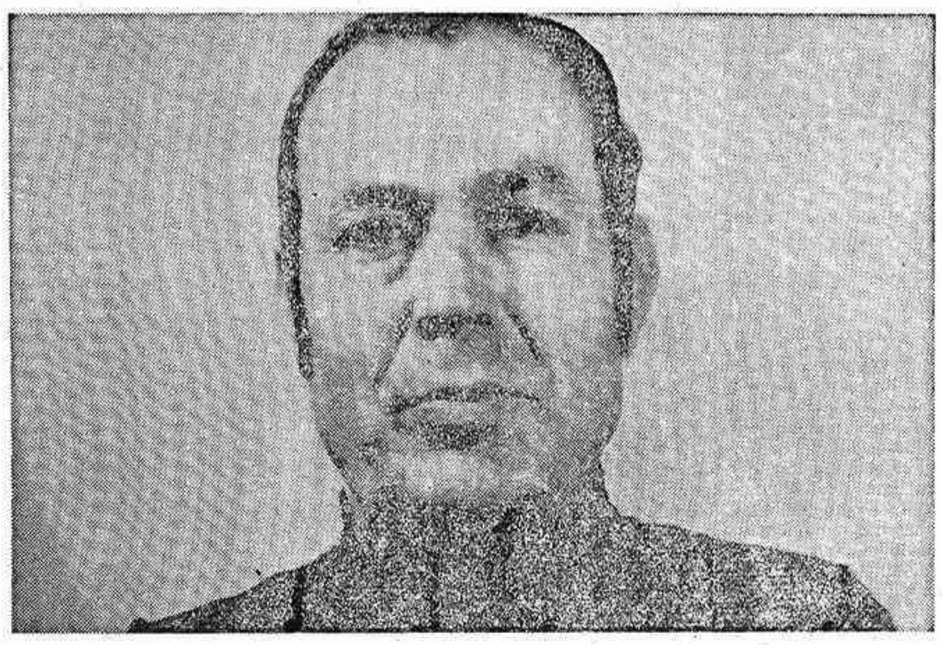

Juan Morales Miranda

UN REAL AL OREJITAS CLARAS

Cuarenta y tres años. Juan Morales Miranda ha cumplido los cuarenta y tres... Le conocí en el mundillo literario, al lado de los Cela. Unos años menos. En tertulia, contaba sus comienzos. Juan Morales, ahora novelista, era casi analfabeto con veintiun años. Ahora lleva dieciocho en Madrid, siempre al lado de los libros y de los escritores. El no había podido ir a la escuela rural. Lo recuerda:

—Había una escuela, la del Orejitas Claras, que sólo daba clase de noche. Cobraba un real diario. Además, había que echárselo por debajo de la puerta. Si no veía el real en sus manos, no te abría. Yo soy autodidacta. No presumo de tal, pero es la verdad. Yo trabajaba en el campo. Con la pareja de bueyes, el arado y, arriba, el sol. Cuidaba ganados. Cerdos también, sí. Fui pastor. De todo. Cuando contaba con un real, acudía a la escuela del Orejitas Claras. De otro modo, me las arreglaba yo solo. A solas. Aprendí a leer por mi cuenta y riesgo. Tal como se dice en las biografías de los importantes: yo leía recortes de periódicos. Ten en cuenta que mis padres eran campesinos. Aún vive —¡ojalá que por muchos años!— mi madre Josefa, allá, en Mairena de Alcor. Y allí viven mis hermanos, somos cinco, sólo una mujer. Mi madre, la pobre, adorable siempre, es analfabeta. Y yo, su hijo, escritor, ¡tócate las narices! Es la vida. Madre dice que estoy loco porque escribo libros...

Juan Morales era un soñador. Confiesa que de joven vio que Mairena le asfixiaba. El quería más. Necesitaba otros panoramas, correr aventuras, trotar mundos. «Me fastidiaba, además, la gente del pueblo se las dan de sabelotodo. No aceptan que alguien vea más claro que ellos un asunto...» Fue llamado a la «mili», enrolándose en el ejército en Alcalá de Henares, una población con olor a universidad y perfume de Cervantes. Tres años de «mili» entonces. «Allí terminé de aprender a leer y mejoré mi letra... También aprendí a dar tortas y a encajarlas en mi cara. Me hice boxeador. Había un equipo de boxeo. Dí las que pude, no sé, muchas o pocas, pero sé que me pegaron golpes inmensos. No gané dinero. No cobré un céntimo en metálico. Sí cobraba en "especie". Me fui del ring al licenciarme. Como no me decidí a retornar a Mairena, busqué el pan como Dios me dio a entender y trabajé en mil cosas. Sin oficio, pero currando. Al menos comía; además, un pan ganado honestamente.»

Leía. Incluso devoró el «Ulises», de Joyce, un rollo para muchos intelectuales.

—Yo me dije: «También podría yo escribir cosas así». Me lo pensé varias veces y concluí: Tengo hormonas de escritor. Empecé a contar cosas a las cuartillas y presenté mis relatos a algunos concursos. «El arco Iris» ganó un concurso. Otras veces, quedé finalista. «Una silla alta, una silla baja», que lleva una buena dosis de mis vivencias, mereció el visto bueno de los Cela. Se editó. Cuando vi mi novela, casi doy saltos. Mi madre, no lo creía: «¿Que este librito está escrito por mi Juan? Imposible.» Era cierto. Y sigo adelante. Yo sigo, como diría Joe Rigoli. Corrijo mucho. Con «Madrugada de pájaros hambrientos» lo pasé tan mal, sufrí tanto, que ahora la miro y no sé si quiero u odio esa novela. Creo que la quiero y la odio a la vez. Hay algo de mí en ese hombre condenado a muerte, más no soy yo. Bueno, tal vez en su caso podría ser yo mismo.

—Juan, ¿hubo escritores que «te echaron una mano»?

—No sé. Podría decir que nadie y que muchos. En literatura o vales o no vales. Sí, tengo amigos que me animaron: Un Raúl Torres, una Dolores Medio, un Luis de Castresana, un Rodrigo Rubio, un Gregorio Javier (muerto tan joven), un Luis Garrido, lleno de entusiasmo... Yo me doy cuenta que es difícil publicar, más no desespero. Subo al calvario y logro ver mis novelas en la calle... Ahora, incluso con poster en los escaparates. Mi madre, lo sé, lloró al ver mi foto así, enorme, en una librería... ¡Cuánto daría yo porque ella pudiera leerme y no necesitase escuchar mi relato en la voz de un hijo...!

DE PACO UMBRAL A GARCIA MARQUEZ

Juan Morales lee a diario. Tres horas. Ahora «Las ninfas», de Paco Umbral y «La grangrena», de Mercedes Salisachs o «Trópicos de cáncer», de Henry Miller. A la vez, una novela de Juan Jesús Rodero y otra de Juan José Plans, dos escritores muy jóvenes. Su autor preferido es García Márquez (el de «Cién años de soledad») o Juan Rulfo, el de «Pedro Páramo». ¿De España? Miguel Delibes, Raúl Sender, Salvador Madariaga, Torrente Ballester, Manuel Blanco Tobío, José María Carrascal y otros... Está enterado de cuanto se edita. No es poeta de versos, más sí de sentimientos. Juan Morales es viudo, sin hijos... Dice que no ve cine porque siente claustrofobia. Va poco al teatro, sólo si algo le interesa de veras, ejemplo «La doble vida del doctor Valmy», de Antonio Bueno Vallejo...

Fuma. Es bohemio, aunque no un noctívago. Madruga. A veces, contempla el alba. No es un bebedor. Dice que bebe vino en Mairena, en «casa de Bully, que aún te da tintorro a tres pesetas medio litro, sin bautizar». Hay oro en su boca, un par de dientes de oro. Se ha convertido en un trotamundos. De cuando en vez, casi siempre en verano, se da una vuelta a la buena de Dios por el pueblo, por Mairena de Alcor, casi los quince mil habitantes, y llora de pensar que durante cerca de veintiun años, era analfabeto; también llora de alegría al pensar que ahora, de los jóvenes, no hay un analfabeto. «Imagino que ni uno; si me enterara que hay analfabetos, creo que no volvería a Mairena, con dolor mío». Chupa el cigarro. Juan Morales: de analfabeto a escritor, ahí está.

JAVIER DE MONTINI

LA NORMALIDAD

Por José Miguel ORTI BORDAS

ESPAÑA vive momentos de incertidumbre. En todos los aspectos. Esta incertidumbre no se deriva, como algunos pretenden, del sólo hecho de que estemos instalados en una situación de tránsito. Se deriva también de la responsabilidad, de la falta de criterios y de la cobardía que se está adueñando, con rapidez endiablada, de grandes sectores del centro, de la derecha y de la izquierda. Todos comenzamos a ser culpables de que el horizonte nacional se esté oscureciendo progresivamente. Porque ni hablamos con claridad ni somos capaces de pasar a la acción política. En estas condiciones, no es extraño que el proceso de ruptura, es decir, la subversión violenta y revolucionaria, pueda anotarse éxitos tan significativos y dolorosos como los que acaba de alcanzar en Vitoria. Y tampoco puede sorprender lo más mínimo que la anormalidad esté a punto de apoderarse del país..

SIENDO todo ello grave, todavía lo es en mayor medida que se nos quiera hacer comulgar con la descomunal rueda de molino que supone el creer que nos encontramos en una situación perfectamente normal. Sé muy bien que este tiempo es distinto del período franquista y que, por serlo, ha de aceptar como normales hechos tales como las huelgas, las reuniones y las manifestaciones, por citar tan sólo tres puntos. Es más, entiendo que hasta tiene su lado positivo la exteriorización de la conflictividad latente en la sociedad española. Pero de ahí a que las huelgas se conviertan en acciones revolucionarias, las reuniones en motines y las manifestaciones en actos de inusitada violencia, media un largo trecho tan fácil, al parecer, y por desgracia, de recorrer como difícil de justificar. Cuando los trabajadores tienen que soportar la coacción sistemática de los piquetes, cuando se provocan o endurecen artificialmente toda clase de conflictos a base de profesionales de la subversión generosamente retribuidos desde el exterior, cuando se percibe claramente el propósito de desangrar económica y socialmente al país, cuando a toda costa se desea implantar la inestabilidad política entre nosotros, cuando se cometen agresiones deliberadas a la fuerza pública, cuando por todos los medios se intenta impedir la reforma política y el acceso del pueblo español a la democracia, hay motivos más que sobrados para entender que se nos quiere colocar bajo el imperio de una patente y peligrosa anormalidad.

EL deseo de no pocos de saborear anticipadamente la libertad, el margen de tolerancia concedido y la probada ineficacia de determinadas organizaciones, no explican suficientemente lo que está sucediendo. En realidad, aquí no se explica nada si no se acepta el hecho de que el país entero está sometido ahora mismo al reto suicida de la ruptura, cuya punta de lanza ha sido y sigue siendo la subversión totalitaria de extrema izquierda. A muy alto precio, eso sí, en Vitoria se ha puesto inequívocamente de manifiesto que la ruptura que se presentaba a los españoles de buena fe como una solución democrática y europea a sus problemas, como un tardío pero a la postre pacífico clavel, como un pañuelo blanco en son de paz o como un aplauso a la fuerza pública, lo que de verdad representa es la violencia que acaba en sangre. En adelante, va a resultar harto difícil dejarse engañar. Quien más quien menos ya sabe a ciencia cierta a qué pueden conducir concretas ingenuidades. También la República burguesa del 31 tuvo ocasión de darse cuenta de hacia donde se la conducía en los sucesos revolucionarios del 34, aunque luego no fuera capaz de extraer de los mismos las debidas consecuencias, cosa que le hubiera ahorrado al país la tragedia de la guerra civil.

LA ruptura quiere acabar con la normalidad. La ruptura ha terminado identificándose con la anarquía. La ruptura ha dejado de constituir una opción a considerar en el brevísimo plazo de tres meses. Se ha escrito estos días que, después de Vitoria, la ruptura no es ya alternativa, porque la alternativa se ha reducido al dilema reforma-dictadura. Estoy de acuerdo con tal afirmación, pero no me gustaría añadir que el objetivo último de la ruptura pasa indefectiblemente por una situación intermedia y transitoria de tipo dictatorial. La ruptura necesita un golpe de fuerza de la derecha, y no regateará esfuerzos por provocarlo. La verdadera solución, sin embargo, debe ser civil. Hay que apoyar la mesa de España sobre los cuatro soportes de la libertad, de la democracia, de las elecciones y del orden. Para posibilitar la justicia. Para no perder la normalidad.

(«La Vanguardia Española»)

TODA LA VERDAD SOBRE LAS FARMACIAS

- Los profesionales piden la revisión del R-64

- Los beneficios y los márgenes comerciales.

LAS farmacias. Los fármacos. Los farmacéuticos. Todos ellos están de rigurosa actualidad debido, por una parte, al tan debatido tema de los márgenes comerciales de las especialidades farmaceuticas y, por otra, a distintas problematicas que afectan de una u otra forma al sector.

La Oficina de Farmacia media en Madrid tuvo, durante el año 1975, unas ventas de 4.464.500 pesetas que, aplicando el 8,40 por ciento de margen neto (margen que corresponde al año 1974)proporciona como cifra de beneficio neto 375.018 pesetas, ya hemos dicho que como cifra media, lo que da una ganancia mensual de 31.252 pesetas, según cifras proporcionadas por el Director del Colegio de Farmacéuticos de Madrid, Pedro Gómez Agüero.

Estos datos, tomados como cifra media, son rebusados únicamente por un 30 por ciento de las farmacias de Madrid, mientras que el 70 por ciento restante obtienen aún menores beneficios. A ello habría que añadir que el beneficio estimado, sobre la base del 8,40 por cien del año 1974, es menor realmente en 1975. El propio señor Gómez Agüero señala que dicho margen es ahora menor debido a que dado el aumento de las dispensaciones a través de la Seguridad Social sobre las directamente abonadas por el enfermo, el margen se reduce en una parte importante.

Precisamente para fijar el proceso de encarecimiento de un medicamento y el porcentaje de participación del farmacéutico en el precio global del mismo, el Director del Colegio de Farmacéuticos de Madrid, hechas las cuentas sobre un específico determinado, de precio ejemplo 61,60 pesetas, explica que su evolución desde el laboratorio al mercado pasa por las siguientes fases de encarecimiento: 1) En un primer escalón pasa a costar 70 pesetas (por el hecho de distribución, y acumula además 1.232 pesetas en el tráfico de empresas). 2) Pasa a costar 100 pesetas por la puesta en venta al público (acumulando además 0,28 pesetas en tráfico de empresas). Queda así un precio final (P. V. P.) de 101,51 pesetas.

D. Pedro Gómez Agüero, director del Colegio de Farmaceuticos de Madrid

En este precio, se aplica el siguiente porcentaje de ganancias: Un 30 por cien es la ganancia bruta por ser el precio del medicamento inferior a 150 pesetas, que una vez descontado el impuesto sobre tráfico de empresas deja un margen real de 29,55 por cien. Sobre dicho margen se aplica la Orden de 28 de febrero de 1964 (el conocido R-64) que hace disminuir el margen comercial a medida que aumenta el precio del medicamento, con lo que queda el 25,5 por cien. A su vez este porcentaje se reduce al 18 por cien en un 75 por cien de los casos (ventas a través de recetas de la Seguridad Social), mientras que permanece inalterable en el resto, con lo que la media de ganancia es en realidad el 20,4 por cien.

De aquí, a su vez, se ha de descontar gastos de personal de farmacia, luz, teléfono, limpieza, etc., que según datos que nos proporciona el señor Gómez de Agüero supone un 12 por cien de las ventas, con lo que el margen final es el 8,40 por cien del que antes hemos hablado.

ALEGACIONES DE LOS FARMACEUTICOS

Desde hace tiempo, los profesionales de farmacia vienen pidiendo la revisión del R-64, alegando en su favor que la orden procede de 1964 y en la actualidad, desde aquellas fechas como punto de partida, el coste de la vida ha subido un 200 por cien, el salario mínimo interprofesional un 366 por cien, las cuotas de evaluación global de las oficinas de farmacia un 400 por cien...

El R-64, que entró en vigor mediante una orden del 28 de febrero de 1964, marcaba los márgenes de beneficio de las oficinas de farmacia sobre los productos vendidos al público, reduciendo dicho margen a medida que el precio del fármaco aumenta. Así, hasta un precio de venta al público de 150 pesetas, el margen de ganancia bruta se sitúa en el 29,55 por ciento señalado en el ejemplo anterior, desde 150 hasta 500 pesetas el margen de ganancia se baja a un 20 por cien y, finalmente, para medicamentos con precio de venta al público superior a 500 pesetas al margen de beneficio es del 15 por cien

Frente a esta Orden, los farmacéuticos piden la unificación de márgenes o, al menos, la revisión de los topes en ella establecidos.

El director del Colegio de Farmacéuticos de Madrid, consultado sobre los datos anteriores, expuso también la situación y actuación de los farmacéuticos de Madrid ante el conflicto de la empresa Cofares, sin entrar en las causas ni soluciones de problemas laborales concretos. En este sentido, se destaca que hay una total conexión con las autoridades sanitarias para arbitrar, sobre la marcha, el posible suministro al cliente de un medicamento por otro, en casos de urgencia, si el pedido por el cliente no estuviese en ese momento en existencia. Al mismo tiempo, el farmacéutico madrileño ha prestado su colaboración para suministrar medicamentos a su propia farmacia, con ayuda y colaboración de otras entidades de distribución no afectadas en el actual conflicto.

(c) Ministerio de Cultura 2007