Mediterráneo

CASTELLON DE LA PLANA
Depósito Legal: CS 6 - 1958.

PRENSA Y RADIO DEL MOVIMIENTO
Director: JAIME NOS RUIZ

Redacción, Admón. y Talleres: Avda. Cornuda y Velasco
Tels. 22 00 56 y 22 00 60

JUEVES, 18 OCTUBRE 1973. — AÑO XXXVI. — N.º 10.859 — PRECIO 6 PESETAS

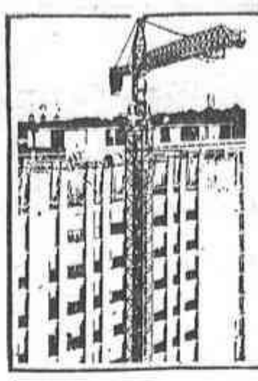

GRUAS TORRE
Potain Ibérica
ALQUILER Y VENTA
DELEGACION:
V. ENGUIDANOS GARRIDO
Avda. Capuchinos, 21 Teléf 225927
CASTELLON

Acuerdo de los países árabes

REDUCCION DE LOS SUMINISTROS DE PETROLEO

Hasta que sean devueltos todos los territorios ocupados por Israel y se restablezcan los derechos del pueblo palestino

La medida entrará inmediatamente en vigor, con un cinco por ciento de reducción y aumentos mensuales en la misma proporción hasta que se consigan todas las demandas

KUWAIT, 17. (Efe). — Fuentes allegadas a la reunión de ministros del ramo del petróleo celebrada en Kuwait, después de haber hecho los cálculos correspondientes sobre el precio base fijado al barril de crudo ligero —tres dólares sesenta y cinco centavos— han llegado a conclusión de que el precio especial del petróleo de Kuwait será el de cuatro dólares noventa centavos el barril, que anteriormente era de dos dólares con ochenta centavos.

Las referidas fuentes han dicho que no habrá lugar a que se entablen nuevos tratos con las compañías, que habrán de aceptar o rechazar, lisa y llanamente, el precio fijado.

Se señala que el precio fijado es el que corresponde al valor actual del petróleo, pero si los precios del mercado suben, el precio ahora fijado subirá juntamente con ellos, dicen las referidas fuentes.

ACUERDAN REDUCIR LAS EXPORTACIONES A U.S.A.

KUWAIT, 17 (Efe-Reuter). Los estados árabes productores de petróleo han anunciado esta noche que reducirán inmediatamente en un cinco por ciento el suministro de petróleo a los Estados Unidos y a otros países

Pasa a la pag. 6

EL CAIRO. — El presidente egipcio Anuar Sadat amenazó, el día 16, con lanzar el "missile" "Zafer", contra la parte más lejana de Israel, si los israelitas atacan el interior de Egipto. El "missile" "Zafer" es mostrado en la fotografía durante un desfile militar en El Cairo en 1966.— (Foto Upi).

LOS PRINCIPES DE JAPON EN SANTANDER

SANTANDER. — Los Príncipes herederos del Japón, Akihito y Michiko, dieron comienzo a su segunda jornada en esta localidad visitando muy a primera hora la villa de Santillana del Mar y las cuevas de Altamira, emprendiendo después viaje a la capital santanderina. En la foto, los Príncipes durante su visita a las cuevas de Altamira. — (Foto Cifra Gráfica).

Encarnizada batalla de blindados en el sector central del Canal de Suez

Se dice que esta batalla bien puede decidir la suerte de la guerra por este frente del Sina

Comandos israelíes efectuaron una infiltración entre las líneas egipcias

TEL AVIV, 17 (Por L. Daniel, del servicio de Pyresa-FT.).— Una serie de feroces combates han tenido como marco las arenas del desierto del Sinaí y las aguas del canal de Suez. La batalla se ha desarrollado en el sector del frente donde la noche pasada comandos israelíes lograron infiltrarse entre las líneas enemigas, que aún dominan la orilla oeste del canal En este momento, los comandos israelíes infiltrados no han retrocedido y se mueven detrás de las líneas de cobertura egipcias, tratando de llevar a cabo una maniobra envolvente, según fuentes israelíes.

Se concentran, primordialmente, en la tarea de «neutralizar» las baterías de misiles egipcias, así como sus bastiones artilleros, con el fin de dejar a la aviación israelí operar más libremente y de reducir el fuego de artillería contra los carros de combate judíos.

La batalla de tanques que se libra en estos momentos puede muy bien decidir la suerte de la guerra por este frente. La penetración israelí en las líneas egipcias, no tienen otra finalidad que la de cortar la comunicación entre la vanguardia y la retaguardia del ejército enemigo. Hoy, miércoles, no se ha permitido el acceso de ningún corresponsal extranjero al frente del Sinai, lo que se toma aquí como un síntoma de que la batalla está siendo muy encarnizada, acaso una de las mayores que se han librado en todos los tiempos.

BATALLA ENCARNIZADA

Algunos observadores llegados del frente esta mañana han referido que ayer, martes, una gran nube de polvo envolvía todo el frente, tanto en el sector judío como en el árabe. Del cielo llovía plomo derretido, a base de fuego de mortero, de cohetes, misiles y bombas lanzadas por la aviación. Dijeron los observadores que el canal permanecía oscurecido, como si de pronto se hubiera hecho de noche. Hongos de humo subían al cielo, al tiempo que los obuses, al caer sobre sus objetivos levantaban verdaderas toneladas de arena. Tanques y camiones blindados y fuerzas de Infantería trataban de abrirse

Pasa a la pag. 6

El Ministro de Obras Públicas inauguró la electrificación ferroviaria Tarragona - Valencia

Numeroso público acudió a la estación de nuestra ciudad para presenciar el paso del electrotren inaugural

EL Ministro de Obras Públicas inauguró ayer la electrificación de la línea férrea entre Tarragona y Valencia, con la circulación del primer electrotren entre ambas ciudades. El Ministro llegó a Tarragona poco después de las nueve de la mañana, y recibido por las autoridades tarraconenses, emprendió el viaje inaugural de la electrificación.

Acompañaban al Ministro, don Gonzalo Fernández de la Mora, en este viaje inaugural, el Presidente del Consejo de Administración de la RENFE, D. Francisco Lozano, y el Director General de la Red, D. Antonio Carbonell. Con ellos ocuparon el electrotren en Tarragona, el Jefe Provincial y Gobernador Civil, D Antonio Aige; General Gobernador Militar, D Luis Palacios; Presidente de la Diputación, don José Clua; Alcalde de Tarragona, D. Ricardo Vilar, y Delegado de Obras Públicas, Sr. Barceló.

INAUGURACION DE LA SUBESTACION EN BENICARLO

Para recibir al Ministro a la llegada del electrotren, marcharon a primera hora de la mañana hacia Benicarló nuestro Jefe Provincial y Gobernador Civil, D. Juan Aizpurua; Presidente de la Diputación, D. Francisco Al-

Pasa a la pág. 3

JULIO GUTIERREZ RUBIO JURO COMO CONSEJERO NACIONAL

MADRID, 17. (Pyresa).— En la mañana de hoy y en el despacho de S. E. el Jefe del Estado, en el palacio de El Pardo, se celebró la solemne ceremonia de juramento del nuevo Consejero Nacional del Movimiento, D. Julio Gutiérrez Rubio, Vicesecretario General del Movimiento.

Durante el acto el Caudillo, que tomó el juramento, estaba acompañado del Vicepresidente y Ministro Secretario General del Movimiento, Secretarios Primero y Segundo del Consejo, Sr. Palomares y Srta. Landaburu, General Jefe de la Casa Militar, Segundo Jefe de la Misma, Segundo Jefe e Intendente General de la Casa Civil y Ayudantes de Campo de S. E.

Consuelo anticipado, por si acaso

Inglaterra ha sido eliminada del Campeonato Mundial de Fútbol

LONDRES, 17 (Alfil). — Inglaterra ha sido eliminada del campeonato mundial de fútbol al empatar esta noche a un tanto, con Polonia en la segunda vuelta del grupo quinto.

El primer tiempo terminó con empate a cero.

Domarski marcó el gol polaco a los 12 minutos del segundo tiempo, a pase de Lat y Allan Clarke empató de penalty en el minuto 17 de ésta segunda parte.

Inglaterra lanzó 20 saques de esquina por dos Polonia.

Señales de radio extraterrestres captadas por científicos soviéticos

Se descarta que puedan proceder de satélites artificiales lanzados desde la tierra

MOSCU, 17. (Efe). — Radioseñales desde el espacio, jamás percibidas anteriormente, han sido captadas por los científicos soviéticos, primero en la ciudad de Gorki. a orillas del Volga y luego en otros lugares.

Dichas señales presentan impulsos que se producen en determinados lapsos de tiempo y duran varios minutos. Se repiten varias veces diariamente.

Según el profesor de la Universidad de Gorki, Samuil Kaplan, vienen, posiblemente, de las capas superiores de la atmósfera terrestre, mientras que no se excluye la posibilidad de que sean mandadas por civilizaciones extraterrestres.

Al mismo tiempo, está bien claro que no son señales de los satélites artificiales lanzados desde la Tierra.

«Estamos al comienzo del camino que sin duda nos llevará a descubrimientos importantes en astrofísica», dice Kaplan.

Junto con otros 30 científicos soviéticos, encabezados por el eminente astrofísico Vsevolod Tratski, participa en la búsqueda de emisiones de radio del espacio iniciada en 1970. Las investigaciones se hacen en todo el hemisferio de ondas centimétricas y decimétricas. Para distinguir las señales espaciales de los disturbios locales, se realiza simultáneamente desde cuatro puntos muy apartados unos de otros.

(c) Ministerio de Cultura 2007

INFORMACION DE LA CIUDAD

Seguimos con el calor a la orden del día. La temperatura no se conmueve por más que pasen los días y aunque ya vamos hacia el tramo final de octubre, el ambiente sigue cálido y las lógicas lluvias de esta época del año no llegan. Claro que en adelante la lluvia más bien molestará a las tareas naranjeras que otra cosa.

El acontecimiento de ayer estuvo en el paso del primer electrotrén entre Tarragona y Valencia, inaugural de la electrificación de este tramo tan importante en muchos aspectos y sobre todo para Castellón. En el convoy viajaba el Ministro de Obras Públicas, al que acompañaron desde Benicarló nuestras primeras autoridades. Numeroso público acudió a la estación como testimonio del interés con que Castellón sigue las importantes mejoras en el servicio ferroviario, que cabe esperar fructifiquen en una comunicación más agil con las capitales próximas.

A primera hora de la tarde celebró su sesión semanal la Comisión Municipal Permanente.

SERVICIOS PRESTADOS POR LA CRUZ ROJA

Destacamento de Castellón: Se han efectuado 107 servicios.

Farmacias de Guardia

Hoy estarán de guardia las siguientes farmacias:
MARTIN, Rda. Magdalena, 64.
SALAZAR, Calvo Sotelo, 29.
CATALAN, Paseo Morella, 2.
FINESTRES, Circunvalación.—Grp. Grapa.

CUPON PRO-CIEGOS
PREMIADO AYER
541
ACIERTE CON EL NUEVO
colowall

SERVICIO DE URGENCIA DE LA CASA DE SOCORRO

Llamada al teléfono 213944

HIDROELECTRICA ESPAÑOLA

Corte de suministro eléctrico en la PROVINCIA, el próximo VIERNES, día 19, por trabajos en líneas de media tensión:
ALQUERIAS NIÑO PERDIDO

Ahora los en[illegible] y baja tensión, entre las 13 y las 15 horas.
Castellón 17 de octubre de 1973.

MAÑANA, DOS IMPORTANTES PLENOS EXTRAORDINARIOS DEL AYUNTAMIENTO

PARA mañana a la una de la tarde ha sido convocado el pleno del Ayuntamiento, para celebrar sesión extraordinaria con el siguiente orden del día:

Lectura y aprobación del acta de la sesión anterior; Aprobación, si procede, del Proyecto de Contrato de Préstamo, con previa apertura de crédito entre el Ayuntamiento de Castellón y el Banco de Crédito Local de España, por un importe de pesetas 250.241.446 según el Contrato tipo aprobado por Orden de fecha 1 de agosto de 1945 (B. O. del Estado del 4), debidamente adaptado a la legislación y disposiciones posteriores.

Para la una y media ha sido también el pleno para celebrar otra sesión extraordinaria con el siguiente orden del día:

Aprobación, si procede, del Presupuesto extraordinario núm. 10, "Obras de Infraestructura Sanitaria de la ciudad de Castellón de la Plana" y de las Bases complementarias para la ejecución del mismo.

CENTROS OFICIALES

Gobierno Militar

ABONOS DE TIEMPO PARA PASIVOS Y TRIENIOS. — Para conocimiento de lo dispuesto por el Sr. Ministro del Ejército, sobre abonos de tiempo para pasivos y trienios, los Señores Jefes y Oficiales que se encuentren en la situación de Destinos Civiles y Expectativa, se personarán en el Gobierno Militar de esta Plaza donde recibirán información sobre lo dispuesto.

Ayuntamiento

Ayer celebró sesión ordinaria la Comisión Permanente, bajo la presidencia del Alcalde actal, D. Joaquín Pitarch Roig, por ausencia del Alcalde D. Francisco Luis Grangel Mascarós, con asistencia de los Tenientes de Alcalde, señores Pachés, Torlá, Segura, Gascó, Sra. Sancho y Balfagó.

Leida y aprobada el acta de la sesión anterior, la Comisión Permanente quedó enterada de varios asuntos de trámite.

A continuación quedó enterada de un telegrama del Excmo Sr. Jefe de la Casa Civil de S.E. el Jefe del Estado, agradeciendo, en nombre de S.E. la respetuosa felicitación cursada por esta Corporación Municipal con motivo de su fiesta onomástica.

Seguidamente la Comisión Permanente facultó a la Alcaldía-Presidencia para que adquiera un trofeo con destino a la prueba I Subida de Velocidad a la Comba (Desierto de Las Palmas) por Benicasim, que tendrá lugar el próximo domingo, día 21, organizado por el Automóvil Club Castellón.

En despacho ordinario fueron aprobados diversos expedientes de obras y uno de instalación de elementos auxiliares de la construcción, informados todos ellos favorablemente por la Comisión de Fomento.

De conformidad con un dictamen de la Comisión de Servicios Públicos fue aprobada la instalación de un anuncio luminoso en la casa núm 2 del Paseo de Morella.

Acto seguido se aprobaron varios expedientes de instalación de nuevas actividades en la Capital, cuyos expedientes informa favorablemente la Comisión de Servicios Públicos, acordándose al propio tiempo, su remisión a la Comisión Provincial de Servicios Técnicos para su aprobación definitiva.

De conformidad con un dictamen de la Comisión de Gobernación se autorizó el reingreso al servicio activo de un Policía Municipal en la actualidad excedente voluntario.

Fue aprobada, a continuación, la relación de facturas que presenta la Intervención de Fondos Municipales por atenciones municipales diversas.

Escoja la funda que desee para
Tapizar su coche
en 20 minutos la colocaremos
Avda. Rey D. Jaime, 90
(Frente Instituto). Tél. 21-64-52

APERTURA DEL CURSO DE ACTIVIDADES CIENTIFICAS EN LA SOCIEDAD DE MEDICINA Y CIRUGIA DE CASTELLON

Esta tarde, a las siete y media, en el Salón de Actos del Colegio de Médicos, tendrá lugar la sesión de apertura del Curso de Actividades Científicas de esta Sociedad, pronunciando una Conferencia el Dr. don Angel Escudero Juan, sobre el tema "En torno a la Anestésia Postsofrónica", proyectándose varias películas sobre intervenciones de varices, hernia, y simpatectomía lumbar con anestesia postsofrónica.

A este acto quedan invitados todos los señores médicos.

COLEGIO OFICIAL DE MEDICOS

Se comunica a todos los colegiados de esta Corporación que prestan servicios como Facultativos de la Obra Sindical «18 de Julio», que mañana viernes, día 19, a las siete y media de la tarde, tendrá lugar en este domicilio social una reunión para tratar importates asuntos que les afectan, a la cual quedan convocados.

DIBUJO TECNICO
Mesas, Tecnígrafos, copias de planos. Mayor, 31.
Mecanográfica Levantina

Excelentísimo Ayuntamiento de Castellón de la Plana

De conformidad con la resolución adoptada por el Excelentísimo Sr. Gobernador Civil de la Provincia, con fecha 7 de Mayo último, inserta en el Boletín Oficial de la misma núm. 57, correspondiente al día 15 del mencionado mes, se hace público la obligación que tienen todas las salas de espectáculos de esta provincia, de instalar en las salidas de socorro, placas de color resaltante y letreros de «Salida de Urgencia», de tamaño y visibilidad suficiente a fin de que sean respetadas dichas salidas, sin que los conductores de vehículos puedan alegar desconocimiento de su función y aparcar indebidamente ante las mismas.

Lo que se hace público para general conocimiento, y en especial para que en todas las expresadas salas de espectáculos de esta Ciudad y su término municipal, se cumplimente, con toda rigurosidad tal resolución, así como por los conductores de vehículos, respetando las indicadas salidas.

Castellón de la Plana, a 15 de Octubre de 1973.

EL ALCALDE,

Fdo: Francisco L. Grangel Mascarós

EL TIEMPO en CASTELLÓN

OBSERVATORIO METEOROLOGICO DE CASTELLON

Boletín Correspondiente al día 17 de octubre de 1967.

Temperatura mínima, 17'2 grados, a las 6 horas 50 minutos.

Temperatura máxima, 21'8 grados, a las 16 horas 50 minutos.

Humedad relativa, 7 y 13 horas, 72 y 58 %, respectivamente.

Insolación eficaz 2 horas.

Recorrido del viento en 24 horas, 132 kilómetros.

Dirección dominante del viento S.E.

Presión atmosférica a las 19 horas, 761'7.

Tendencia subiendo.

SUCESOS

Murió al caer de una escalera sobre un árbol, en Viver

En la partida "Agua Blanca", en el término municipal de Viver, Miguel Miquez Espiguil, de 55 años, natural y vecino de Viver, se hallaba subido en una escalera, sobre un árbol, cuando por causas que no han podido ser determinadas se vino abajo, resultando con fractura de base de cráneo, que determinó su muerte en el acto, según diagnóstico del facultativo que le prestó asistencia.

SUSTRAJO UN CASETTE Y ALGO MAS

Fuerzas de la Guardia Civil, afectas a la 331 Comandancia procedieron a la detención de Froilán Bonanza Corel, vecino de Castellón, el que se confesó autor de la sustracción de un casette del interior del vehículo matrícula CS—0540—B y de algunas cintas del mismo.

Fue recuperado el casette y las cintas; y más tarde Froilán se confesó autor del intento de aligerar a varios vehículos de algunos de sus objetos, lo que por lo visto no pudo conseguir, "por dificultades técnicas".

Con lo recuperado y las diligencias del caso, pasó a disposición de la Autoridad competente.

ALCANZADO POR UNA RES VACUNA

En Chilches, donde actualmente se están celebrando las fiestas patronales, una de las reses, alcanzó a Rafael Zapata Bocanegra, de 49 años, vecino de la citada población, al que causó lesiones de pronóstico reservado.

LESIONADA EN CAIDA

María Fortanet Grangel, de 61 años, vecina de Castellón, resultó lesionada en caída, siendo asistida en el Hospital Provincial donde el Dr. Martí le apreció fractura de meseta tibial izquierda, de pronóstico grave.

HERIDO CON UN CUCHILLO

Manuel Medina Martínez, vecino de Castellón, resultó lesionado con un cuchillo, siendo asistido en el Hospital Provincial donde el Dr. Martí le apreció herida inciso-cortante en dedo índice de la mano izquierda, de pronóstico leve s/c.

LESIONADO EN ATROPELLO

Francisco Dols Pallás, de 84 años, vecino de Castellón, resultó lesionado en atropello, siendo asistido en el Hospital Provincial donde el Dr. Martí le apreció conmoción cerebral, de pronóstico reservado.

HERIDA EN CAIDA

Joaquina Pasiti Roda, de 24 años, vecina de Castellón, resultó lesionada en caída fortuita, siendo asistida en el Hospital Provincial donde el Dr. Martí le apreció contusión en muñeca y pie derecho, de pronóstico leve s/c.

SERVICIOS DE LA POLICIA MUNICIPAL

En la Ronda de la Magdalena, la Policía Municipal intervino en la instrucción de las diligencias de un accidente de circulación ocurrido cuando el conductor del ciclomotor Jesús Vázquez Rodríguez, de 19 años, vecino de Castellón, perdió uno de los pedales, chocando contra el turismo matrícula CS—49.715, que se hallaba aparcado.

A causa del accidente resultó lesionado el conductor del ciclomotor, siendo trasladado a la Residencia de la Seguridad Social, donde el facultativo de guardia le apreció lesiones de pronóstico reservado.

SERVICIO DE URGENCIA DE LA CASA DE SOCORRO

Nos informa la Policía Municipal que en las últimas horas hay que registrar una salida del médico de la Casa de Socorro y cinco del practicante.

SE COLOCO UN DISCO DE "STOP"

Hace unos días dábamos cuenta de sendos accidentes de circulación ocurridos en el cruce de la calle Cardenal Costa y Unión. Ayer, pudimos ver que con el fin de evitar estos choques en punto de tanta circulación, los servicios correspondientes del Ayuntamiento han colocado un disco de "stop", en la calle de la Unión, donde eran fercuentes los sustos, por la falta de visibilidad y los continuos accidentes.

NOTAS de ARTE

MAGNIFICA EXPOSICION DE OLEOS DE AGUSTIN ALEGRE EN LA SALA DERENZI

La obra que Agustín Alegre muestra desde anoche en la Sala Derenzi es merecedora, como en ocasiones anteriores, de atención y aplauso. Este pintor turolense —figurativo por excelencia— es sensitivo, inteligente y capaz. Sus facultades innatas fueron desarrollándose sin interrupción; primero en los centros académicos y luego por su propio esfuerzo, limpio y honesto; y por su imaginación e inteligencia.

El lenguaje de Alegre es sobrio y conciso; gusta ceñir su dicción a lo plástico más esencial del tema. A su talento y habilidad se une la gran sensibilidad creadora de este pintor de recio temperamento.

La Dirección General de la Promoción del Sahara le concedió una Beca para que llevara sus pinceles hasta las tierras africanas. De allí trae sus paisajes, gentes y costumbres a la contemplación de todos, en una colección de 15 óleos. El resto, hasta los 27 que figuran en la Sala, son bodegones, torerillos, pescadores.

En los bodegones muestra su gusto estético en la composición, y un trabajo sensible en el que la delicadeza alterna, muy bien por cierto, con una fortaleza que admite ampliamente el análisis rigorista. Son obras responsablemente trabajadas.

En los paisajes se observa una ordenación justa del color; expresión plástica, formal y emotiva de la luz. Hay veracidad, profundidad y orquestación cromática. A veces el color se matiza, pero sin perder la fuerza que fluye de su paleta. Todo está entonado. Cada término tiene la debida jerarquía. La técnica dominada. Los dos paisajes que figuran en la muestra, dan la sensación de obra acabada, vertebrada sin esfuerzo aparente, y al mismo tiempo sin perder su calidad y frescor.

En la figura destaca el sentido riguroso de la gravedad y del equilibrio. Agustín Alegre es esencialmente pintor de figura. La fuerza y el hondo lirismo —dramático a veces— caracteriza desde siempre la obra de este artista. Es la suya pintura de honduras, de distancias interiores y de ritmos internos, que se exteriorizan con una cadencia apasionada y un nervio que el color estremece. Pinceladas firmes, riqueza en el empaste y un sentido del color que parece sujetado y dominado por una sensibilidad serena y franca. Su técnica aparece suelta y a la vez acabada. Hay veces en que el artista extrema sus rigores de expresión como anheloso de obtener el rotundo cuadro museal.

Magnífica exposición esta de Agustín Alegre con obras de su tiempo y de todos los tiempos; de los clásicos en su más amplia acepción. En ella afirma y corrobora las buenas cualidades que nos mostró en anteriores ocasiones.

En la sesión inaugural ya aparecieron los primeros letreritos —tan codiciados— de «adquirido», y el pintor recibió generales felicitaciones del mucho público que acudió a la Sala.

GONZALO PUERTO

Notas Musicales

Mañana comienza el curso en la Filarmónica

Con un concierto del guitarrista Bonifacio Bermejo, comenzará mañana el curso de la Filarmónica. Un curso que sin duda tendrá especial significación, porque la veterana Sociedad llega a sus cincuenta años de vida.

El concierto tendrá por escenario el Salón de Actos de la Casa de Cultura y comenzará a las siete y media de la tarde.

Bonifacio Bermejo, aunque nació en el Cabañal, reside en Castellón desde los dos años donde inicia sus estudios de música, especialmente solfeo, con el profesor D. Cándido Sánchez Rey, estudios que posteriormente amplía en el Conservatorio Superior de Música de Valencia con los complemntos de Armonía, Composición, Historia de la Música, etc.

Sus primeros pasos en la guitarra los dio de la mano de doña Lolita Padilla Fortea, llegando hasta el cuarto curso en el que obtiene, junto con la Matrícula de Honor, la beca que le permite seguir sus estudios como alumno ofical en el Conservatorio Superior de Música de Valencia.

Bajo la dirección de Dña. María Rosa Gil del Bosque Catedrático del Conservatorio, termina sus estudios de guitarra en dicho centro, obteniendo las máximas calificaciones. Amplió los estudios de perfeccionamiento de guitarra con el Catedrático del Real Conservatorio de Madrid D. Jorge Ariza Gutiérrez, y más tarde con D. Regino Sáinz de la Maza; en el año 1972, a propuesta de D. Andrés Segovia, Miembro, co-fundador de Música en Compostela se tomó el acuerdo de concederle una beca para poder perfeccionar los estudios de guitarra en el XV.º Curso Internacional de Música Española.

Ha actuado ante los públicos de casi toda España y en la mayoría de Sociedades Musicales Españolas.

En enero de 1972, fue nombrado profesor de guitarra del Conservatorio Superior de Música y Escuela de Arte Dramático, de Murcia.

El brillante historial de este joven profesor, y su total vinculación a nuestra Ciudad, han hecho despertar el interés por el concierto.

Nueva vacuna antigripal PASTEUR

Los Laboratorios Jorba tienen la satisfacción de anunciar a la clase médica que la vacuna prospectiva contra la gripe descubierta recientemente por el Instituto Pasteur está ya a su disposición en toda España, con el nombre de «MUTA-GRIPP» (D. S. 51.577).

MOTOCICLETAS OSSA
250 c. c. Trial
250 c. c. Explorer
250 c. c. Enduro
Concesionario para Castellón y provincia
AUTO-YATES, S. A.
Ronda Mijares, 73 B y C, Castellón
Teléfono 22 78 07
PRECISAMOS: Distribuidores en exclusiva en las principales poblaciones de la provincia, y subagentes en la capital. Interesados, dirigirse a AUTO/YATES, S. L.

CABALLERO
¿QUIERE GANAR DINERO?
Si le gustan las relaciones públicas, tiene personalidad y más de 25 años, usted nos interesa.
OFRECEMOS:
Trabajo agradable.
Posibilidad de obtener buenos ingresos semanales.
Interesados, presentarse hoy, de 10 a 1 y de 4 a 7, en Cardenal Costa, núm. 21-B, Castellón.
Preguntar señor Mollar.

FALTA ALMACENERO
ESPECIALISTA EN RECAMBIOS
Solicita Importante Empresa de automóviles de Castellón.
Servicio militar cumplido.
Interesados presentarse en horas de oficina en Dama Publicidad. Gral. Aranda, 6 (Ref. Of. C. núm. 2.595).

VENDEDOR
OFICIAL CARPINTERO
APRENDIZ
Necesita empresa vinculada en construcción y decoración
Buena retribución
Interesados, presentarse en Dama Publicidad. General Aranda, 6
(Ref. núm. 2.605)

PRECISAMOS
APRENDICES de 14 y 15 años para Fábrica de envases de madera. Interesados presentarse en: Avda. de Valencia, 3. Ref. n.º 1.560

En Castellón... Funeraria Virgen del Lidón-Plza. Clavé, 17-B-Tel. 213142

(c) Ministerio de Cultura 2007

El electrotren inaugural de la línea Tarragona-Valencia realizó el recorrido entre Castellón y la capital del Reino en poco menos de una hora

Viene de la primera

bella; Alcalde de la capital, don Francisco Grangel; Coronel Gobernador Militar accidental, don Manuel Melchor Scott; Teniente Coronel Jefe de Estado Mayor, D. Angel de Andrés; Teniente Coronel D. Jesús Oliver y el Delegado Provincial de Obras Públicas, D. Adolfo Barberá, uniéndose posteriormente el Teniente Coronel Jefe de la 331 Comandancia de la Guardia Civil, don Leonardo Pérez Campos. A la llegada de las autoridades a la estación de Benicarló fueron recibidas por el Alcalde y Jefe Local, D. Cristóbal Colón de Carvajal, a quien acompañaban todos los componentes de la Corporación Municipal, así como por el Director de la IV Zona de la Renfe, D. Rafael Montal, y el Ingeniero Jefe de Obras e Instalaciones de la Zona, D. Juan Palop.

A las 10'52 hizo su entrada en agujas el electrotren inaugural en que viajaban el Ministro de Obras Públicas y sus acompañantes. Al descender del convoy, el Sr. Fernández de la Mora fue saludado por nuestro Jefe Provincial y Gobernador Civil y demás autoridades provinciales, así como por el Alcalde y Jefe Local de Benicarló, acompañado de todos los cuales y demás personalidades se dirigió a la subestación eléctrica instalada en la amplia estación de Benicarló, que ofrecía un aspecto muy cuidado. El Ministro, con el personal dirigente y técnico de la RENFE y primeras autoridades, visitó el interior de la subestación, y luego descubrió la lápida en la que se hace constar la inauguración de la instalación por el Ministro Seguidamente regresó al electrotren inaugural, en el que se unieron a sus anteriores acompañantes las autoridades e invitados castellonenses, emprendiendo el convoy la marcha después que el Ministro se despidió del Alcalde y demás personalidades de Benicarló.

LLEGADA A CASTELLON

El viaje desde Benicarló a la estación de Castellón se realizó con toda normalidad, logrando el electrotren las altas velocidades que la nueva tracción permite en la línea; y tal vez algo antes de lo previsto, las doce menos cinco, el electrotren entraba en agujas en la estación de Castellón, cuyo andén principal rebosaba de público, expectante por la inauguración de la electrificación y el paso del Ministro de Obras Públicas, que dado el horario fijado al viaje, no pudo descender del convoy aunque se hizo eco con satisfacción del interés que el acontecimiento había despertado en los castellonenses.

Poco después el electrotren seguía viaje, para detenerse en Sagunto, en cuya estación el Ministro de Obras Públicas descendió del vagón para ser recibido por el Jefe Provincial y Gobernador Civil de Valencia, D. Enrique Oltra, y demás personalidades y representaciones valencianas.

El electrotren se detuvo algo más allá para que el Ministro pudiera inaugurar oficialmente un paso a distinto nivel tipo, siguiendo hacia Valencia, para llegar también con algo de adelanto respcto a la hora fijada, la una y seis minutos.

En la estación de Valencia, que como las de Benicarló y Castellón estaba engalanada, la entrada del electrotren inaugural fue contemplada también por numeroso público, que expresó su simpatía al Ministro de Obras Públicas.

Más tarde, en el restaurant de los Viveros, la Renfe ofreció un almuerzo al Ministro y acompañantes, al final del cual pronunciaron unas palabras el Alcalde de Valencia y el propio Ministro, que puso de relieve la importancia de la electrificación de este relevante tramo de la red ferroviaria española, realizada en un tiempo record, y señalando la labor que el Ministerio de Obras Públicas vuelca en este sector mediterráneo en todos los aspectos de su cometido. Acabó brindando por el futuro de las tres provincias a las que ahora aporta un importante servicio la electrificación inaugurada.

La mayor parte de los invitados castellonenses y tarraconenses pudieron regresar a nuestra capital y a Tarragona en el mismo electrotren en su viaje de retorno. Hemos de destacar que el convoy salió de la estación de Valencia a las cuatro en punto y llegó a Castellón, dentro de su marcha regular y, desde luego, sin detenerse en ninguna estación intermedia, bastante antes de las cinco.

LA IMPORTANCIA DE LA ELECTRIFICACION

La electrificación del tramo ferroviario Tarragona-Valencia comprende un total de 276'6 kilómetros, de ellos 29'2, entre Sagunto y Valencia, con vía doble. En el total del trayecto hay 31 estaciones, 15 apartaderos y 3 apeaderos. El importe de las obras se ha elevado a 1.132'9 millones de pesetas.

En el trayecto se han instalado 12 subestaciones telemandadas de rectificadores de silicio, cinco de ellas alimentadas por líneas de transporte de energía de 25 KV y el resto a 20 KV. La potencia instalada es de 3.000 KW por grupo y el voltaje de 3.300 voltios en corriente continua.

En la electrificación se han empleado 8.300 postes metálicos, 410 Kms. de cable de acero, 492'5 Tm. de cable sustentador de cobre, 824 Tm. de hilo de contacto de cobrt y 25.000 kilos de cable de aluminio.

Previamente a la electrificación se había renovado totalmente el carril de la vía y paralelamente se ha llevado a cabo la tarea de supresión de pasos a nivel habiéndose concluido 31 a distinto nivel, estando en construcción otros 36 y prevista la de 24 más.

Desde luego, como ayer pudo comprobarse, la electrificación no sólo amplía la capacidad de esta importante línea ferroviaria, sino también las posibilidades de ahorro de tiempo, lo cual tiene mucha importancia para el servicio de viajeros y asimismo para el de mercancías, entre ellas la de nuestra naranja, que se beneficiará notablemente en su transporte hasta la frontera ya en la campaña de exportación que hoy comienza activamente.

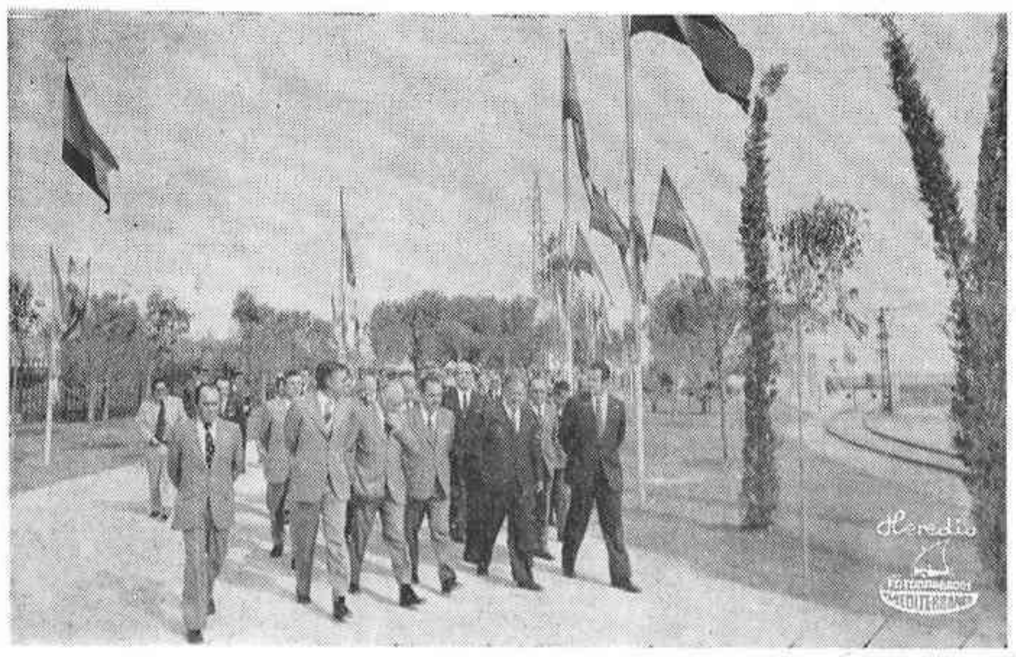

El Ministro y autoridades, a la llegada a la estación de Benicarló y al descubrir la lápida recordatoria de la inauguración en la subestación.

El Ministro en el electrotrén durante la parada en la estacion de nuestra ciudad.

Renfe informa:

Valencia-Castellón-Valencia en electrotrenes, desde el 18 de octubre

La electrificación del trayecto Valencia-Tarragona ha hecho posible la puesta en servicio, en esta línea, del más moderno material de Renfe:

el electrotrén.

El electrotrén reduce la duración del trayecto Valencia-Barcelona, a menos de cuatro horas y media.

Y además le ofrece, entre otras, las siguientes ventajas:

- **Ambiente climatizado.**
- **Asientos reclinables.**
- **Suspensión suave.**
- **Insonorización.**
- **Servicio de Bar.**
- **Reserva anticipada.**

HORARIO		ITINERARIO	HORARIO	
9,15	Salida	Valencia-Término	Llegada	20,19
10,08	Llegada	CASTELLON	Salida	19,26
10,09	Salida	CASTELLON	Llegada	19,25
11,27	Llegada	Tortosa	Salida	18,09
12,26	Llegada	Tarragona	Salida	17,10
13,31	Llegada	Barcelona-P.º Gracia	Salida	16,02
13,44	Llegada	Barcelona-Término	Salida	15,50

Obtenga sus billetes en la estación, Oficina de Viajes Renfe y en las Agencias de Viajes.

RENFE

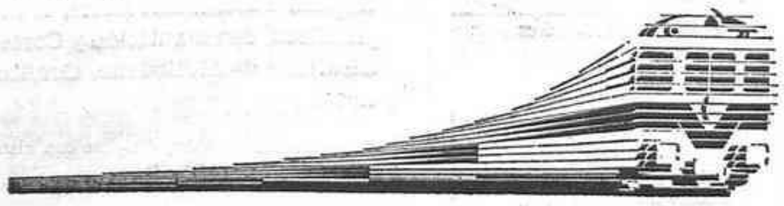

CATOLICIDAD

SANTORAL

SANTOS DE HOY. — Santos Lucas, Julián, Justo, Victorino y Termes.

SANTOS DE MAÑANA.—Santos Pedro de Alcántara, Pablo de la Cruz, Tolomeo y Aquilino.

Cultos

SANTA MARIA. — Hoy misas a las 8, 9 y 11 de la mañana. Por la tarde, misa a las 8.

SAN AGUSTIN. — Hoy misas a las 8, 9 y 10 de la mañana y 7'30 de la tarde.

SAGRADA FAMILIA. — Hoy, misas a las 7, 8 y 9 de la mañana. Por la tarde, misa a las 8.

SANTISIMA TRINIDAD. — Hoy, misas a las 7'15, 8, 9 y 10 de la mañana. Tarde, misas a las 6'30 y 7'30.

SAN JOSE OBRERO. — Hoy, misas a las 8 de la mañana y 7 de la tarde.

SAN FRANCISCO. — Hoy, misas a las 7'45, 8'30, 9'15 de la mañana y a las 7'30 de la tarde.

SAN VICENTE FERRER.—Hoy misa a las 7'30 de la tarde.

SAN CRISTOBAL. — Hoy, misa a las 8 de la mañana y 8 de la tarde.

PARROQUIA DE NUESTRA SEÑORA DEL CARMEN. — Hoy, misas a las 7'30 y 8'30 de la mañana. Por la tarde a las 7'30.

ERMITORIO DEL LIDON. — Hoy, misa a las 5 de la tarde.

RESIDENCIAS DE INVIERNO DE LA OBRA SINDICAL EDUCACION Y DESCANSO

La Dirección Nacional de la Obra Sindical de Educación y Descanso, pone en conocimiento de todos los productores españoles, que durante el período del 13 de Noviembre de 1973 al 7 de Enero de 1974, se pondrán en funcionamiento las Residencias y Ciudades Sindicales, que a continuación se detallan:

Residencia de Cala - Ratjada (Baleares).

Residencia de Navacerrada (Madrid).

Residencia de Sierra Nevada (Granada).

Ciudad Sindical de Marbella (Málaga).

Complejo de Vacaciones Torrevieja (Alicante).

Complejo de Vacaciones Almuñecar (Granada).

Las peticiones se pueden realizar en las oficinas de la Obra Sindical de Educación y Descanso de Castellón, todos los días laborables de 9 a 14 y de 17 a 20 horas, donde se les dará también amplia información sobre los días de estancia y precio por persona.

AYUNTAMIENTO DE VILLANUEVA DE ALCOLEA

ANUNCIO

Se pone en general conocimiento que en el B.O. de la provincia núm. 121, de fecha 11 de octubre de 1973, se publica el anuncio de subasta para la adjudicación de las obras y servicios de Saneamiento y Distribución de Aguas a domicilio en esta población, por el precio de licitación de 3.190.000 pesetas, a la baja, pudiéndose presentar las proposiciones para optar a dicha subasta, hasta las trece horas del día 6 de noviembre próximo, ante la Excma. Diputación Provincial, y en la Secretaría de este Ayuntamiento, en que terminará el plazo para ello.

Villanueva de Alcolea, a 15 de octubre de 1973.

EL ALCALDE

Fdo: BAUTISTA CRESPO

DESFILE DE MODELOS DE PELETERIA TUNDRA

Organizado por la Asociación de Amas de Casa.

PRO GUARDERIAS

Tendrá lugar el próximo sábado día 20 a las 6 de la tarde en el Casino Antiguo. Los tikets estarán a disposición del público en el Casino Antiguo y en Peletería Tundra.

(c) Ministerio de Cultura 2007

ANUNCIOS CLASIFICADOS

EN ESTA SECCION: CADA PALABRA, 4 PESETAS; MINIMO, 10 PALABRAS-TELEFONO 220060, DE 8 A 14 Y DE 16 A 19 HORAS

SIN RECARGO
GESTIONAMOS
La publicación de estos anuncios.
Tels. 223802-222890

VARIOS

(4321) PRESTAMOS CONCEDEMOS créditos a particulares desde 50.000 ptas Razón teléfono 225798.

(6958) DETECTIVES CIP. Investigaciones, Vigilancias. Informes previos adquisición pisos. Antecedentes prematrimoniales. Licencia 2. Apartado 239. Teléfono 21 62 02. Castellón

(8882) TODA CLASE de reformas, en Albañilería, Especialidad en Cocinas y cuartos de baño, proporcionando carpintero, electricista, tallista, pintor, cerrajería, fontanería. Llamando al teléfono 22 46 60.

(8894) MONCU información alquiler, compra venta fincas, venta parcelas. Buena situación. Canalejas, 95. Teléfons 221997-221792. Grao.

VENTAS

(7) MAQUINA WERTHEIM la máquina de calidad para coser y bordar. Precios de fábrica garantizados. Contado y plazos. Depósito: José Antonio, 7 Castellón.

(7316) SEA PROPIETARIO de un piso de 4 dormitorios, pagando 3.000 ptas. al mes, entrega de pisos en Agosto. Aval bancario. Razón CITOSA. Enmedio 146 bajo. Castellón. Telf. 22 29 33.

(7605) PISOS LLAVES en mano 4 dormitorios. 10 años. Facilidades. Razón: CITOSA. Enmedio 136. Bajo. Teléfono 222933.

(8700) FINCA 45.000 metros propios fábrica, urbanización 3 km. antes Alcora próximo carretera teléfono 21 24 42 Castellón.

(8695) SE VENDE bar-restaurante, bien acreditado con local propio. Razón MEBA, Enmedio 35-1.º Castellón.

(1369) ESTANTERIAS METALICAS Ermes, solucionarán más práctica y económicamente su problema de espacio. Todoficina. Trinidad 35 Teléfono 22 31 82 Castellón.

(8813) AGENCIA ROMEA. Compraventa-Alquileres, Pisos, Fincas. Enmedio 23. Teléfono 22 43 84.

(8901) PROXIMA construcción pisos de lujo en Avda. Casalduch, 10, entrega diciembre 1974, superficie 170 m/2. Razón: Citosa Enmedio, 136-B. Téls. 22-29-33 y 22-79-65.

(8937) SE VENDE o alquila piso amueblado, primero, chaflán. Razón: Barrachina, 34, bajo.

ALQUILERES

(2644) AGENCIA CITOSA alquila su piso rápidamente. Enmedio 136. Telf. 22 29 33.

(0814) AGENCIA ROMEA. Alquileres, Pisos, Compraventas, Fincas. Enmedio 23. Teléfono 22 43 84.

(7604) NECESITAMOS URGENTEMENTE pisos en alquiler por un período de dos años. Razón: CITOSA. Enmedio, 136. Bajo. Tel. 222933

(8063) ALQUILO LOCAL Comercial Razón: Sr. Bellido teléfono 21 28 09. Galicia, 17.

8430) NECESITAMOS PISOS en alquiler sin muebles. Razón: Citosa. Enmedio, 136. Teléfono 222933.

(8636) ALQUILO APARTAMENTO planta baja 1ª fila en Villas de Benicasim (Zona Hotel Azor) con vistas a la mar 5 dormitorios, 3 baños, comedor, salón y jardín de propiedad. Razón: Aragón, 12 Teléfono 21 28 66.

(8714) ALQUILO local comercial 120 m2. calle Avda. Burriana 2. Razón Bartolomé Reus, 18. Telf. 22 12 52.

(8725) ALQUILO PRIMER piso amueblado. San Félix 23. Razón: Zaragoza 28.

(8762) SE ALQUILA PISO amueblado. Razón: Plaza Aulas, 8-10º

(8908) SE ALQUILA LOCAL comercial en calle Alloza, y pisos aptos despachos u oficinas. Teléfono 21 61 40.

(8926) SE ALQUILA piso amueblado en calle Pérez de Arenós, Razón: San Miguel, 73.

(8929) ALQUILO PISO amueblado. Razón: Avda. Casalduch, 52 11º Prta. 53.

(8931) NECESITO PISO en alquiler sin muebles, bien emplazado. Razón: Telf. 22 33 86.

COLOCACIONES

Los anuncios que aparecen en esta sección deben estar visados por la Oficina de Colocación (Servicios Sindicales de Colocación), y la referencia que aparece en ellos se entiende que es de dicha Oficina.

(8881) BALLESTAS BULTON precisa soldadores mecánicos suspensión, aprendices ramo Automóvil. Ref. 1964.

(8591) SE NECESITAN dos operarios de 16 a 18 de años en Ballestas Grisel, Referencia 1926.

(8652) SE NECESITAN clasificadores de Bizcochado, chicas, chicos, personal especializado y tractorista. Razón. Azulejos Gómez. Avda. Enrique Gimeno, 41 telf. 21 20 21.

(8698) SE PRECISA joven dinámico. Sueldo y comisión Razón: Dama Publicidad, Gral. Aranda, 6. Ref. núm. 2.359.

(8557) SE NECESITA aprendiz para autoservicio. Razón Publicidad MEBA, Enmedio 35-1.º (Ref. Of. Colocación número 2.391.

(8564) PRECISO CHICOS 14 a 18 años. chicas 14 a 16 años. Razón: Autoservicio Navarra Ref. 2.395.

(8592) SE NECESITA aprendiz de barman y señora en limpieza para officce de cocina. Restaurante «Goya» Avenida Casalduch. 27 Oferta número 1.601.

(8652) EMPRESA METALURGICA solicita, Mecanizadores, Ajustadores, Soldadores, Montadores, Peones y Aprendices Remuneración muy interesante. Dirigirse a Romero Tracción S. L. Carretera Valencia-Barcelona, km. 70'300 Castellón». Rfa. O. C. 2.237.

(8666) TORNERO se precisa. Presentarse a partir 6'30 tarde en Talleres Cabedo, San Joaquín, 100 (Villarreal). Ref. Of. Colocación 147.

(8783) PERSONAL ambos sexos se precisa en Envases FERMO (Camino Bechí, s/n. Villarreal. Razón: Teléfonos 520885 y 520748. (Ref. Of. Colocación núm. 151).

(8792) TIEMPO es dinero. Aproveche horas libres trabajando en casa. Informes contra 10 ptas. sellos. Universal Albir. Altea (Alicante).

(8793) SERIGRAFIA. Encuadernación. Pirograbado Artesanías del Cuero. Aprenda cualquiera de esas técnicas y lábrese un buen porvenir. Informes gratis: Mater—9, Muntaner, 81 Barcelona 11

(8836) ASPIRANTES ADMINISTRATIVOS solicita Romero Tracción, S. L., Ctra. N-340 Valencia-Barcelona, kilómetro 70'300. Tél. 21-26-82, Castellón. R.ª O. C. 2.535.

(8841) CERRAJEROS Y SOLDADORES se precisan en Talleres FRAVIC, Cronista Traver 25. Villarreal. (Ref. Of. Colocación 152).

(8892) SE NECESITAN camareros y cocineros. Razón: Dama Publicidad, Gral. Aranda 6. Referencia Colocación 2.508.

(8910) SE NECESITA SRA. o señorita interna para ayudar en trabajos de cocina y diversos. Llamar Telf. 30 09 81. Benicasim. Oficina Colocación 1895.

(8911) SE NECESITA urgente camarero y barman. Trabajo durante todo el año. Llamar Telf. 30 09 81. Benicasim. Oficina Colocación 1.895.

(8916) SE PRECISA Ajustador. Interesados dirigirse a calle Lucena núm. 37. Castellón. Preguntar por Sr. Monsonís. Ref. núm. 2.580.

(8918) NECESITAMOS señoras y señoritas bien relacionadas para venta producto de gran aceptación. Interesadas dirigirse a: Sra. de Catalá Maestro Caballero número 34-1.º, 2.ª, de 4 a 6.

(8919) SE NECESITA aprendiz 14 años para tejidos. MEBA, Enmedio 35-1.º Ref. 2.582.

(8920) SE NECESITA cortador de pantalones y modista para composturas. Diríjanse a MEBA, Enmedio 35-1.º (Referencia Of. Col. núm. 2.583)

(8924) SE NECESITA señora o señorita para limpieza no interna en Restaurante Plaza Cristóbal Colón, 3. Benicasim. Ref. 2.123.

(8925) SE NECESITA chica de servicio todo estar para matrimonio solo. Buena retribución. Razón: Dama Publicidad. Gral. Aranda, 6.

(8930) SE NECESITA chica de servicio de 8 mañana a 6 tarde. Razón: Avda. Rey D. Jaime, 88-6º-B. de 3 a 6 tarde.

(8934) CAMAREROS cualificados necesitanse Restaurante V.I.P.'S. Casa de Baños. Presentarse de 10 a 12, excepto los lunes. Ref. 2.586.

(8535) PARA VIVIR en el campo, cerca de Barcelona necesitamos señora hasta de 50 años, que sea ordenada y cariñosa, sepa cocinar sencillo para llevar a su aire la casa de matrimonio sin hijos que trabaja fuera. Ofrecemos agradable habitación con baño, trato familiar y 5.500 pesetas de sueldo para comenzar. Para más información escriban a Sra. Pérez Herrera, San Buenaventura, 28 Sitges (Barcelona)

(8938) SE NECESITAN chicos de 14/15 años para lavado automático de coches en Garaje Mindoro. Herrero, 13. Castellón. Ref. núm. 2.604.

AUTOMOVILES

(1935) NIRVANA. Más de cien coches a su disposición. Zaragoza, 10-12 Castellón.

(1937) OPORTUNIDAD su coche en Nirvana. Máximas facilidades. Zaragoza 10'20. Teléfono 21 36 13.

(5440) NIRVANA ofrece cientos de modelos de coches garantizados. Nirvana. Zaragoza, 10-12. Castellón.

(4821) AUTOMOVILES CARDA. Vehículos ocasión, todas las marcas. Facilidades Pago. Solvencia absoluta. Trinidad 162. Telf. 21 29 81.

(6588) LUCAN: Turismos usados con garantía, todas marcas y modelos, facilidades pago Ronda Mijares, 28.

(6208) COCHES A ELEGIR repasados y garantizados con gran des facilidades de pago. En Automóviles Pallarés Avenida Valencia, 134 calle en Proyecto, 2 frente Grupo Lidón Telf. 22 70 30.

(8375) AUTOMOVILES CASTALIA. Marcas nacionales a precios fábrica. Extenso surtido en coches seminuevos. Amplias facilidades pago hasta 36 meses. General Aranda, 28. Tél. 22-48-05.

(7235) MEJORES CONDICIONES para la adquisición de su coche a plazos, a través de Central Castellonense de Crédito. Plaza General Sanjurjo, 30 Castellón

(7940) SIMCAS VARIAS ocasiones todos modelos procedentes cambio. Debidamente reparados. Depósito vehículos ocasión. Carretera Nacional, frente Torre Michelín, Tél. 21-64-53. Concesionario Provincial Autolica. S. A.

(7941) DKW OCASIONES procedentes cambio. Debidamente reparadas y garantizadas Depósito vehículos ocasión. Carretera Nacional, frente Torre Michelín, Tél. 21-64-53. — Concesionario Provincial Autolica. S. A.

(8376) AUTOMOVILES CASTALIA. Compra coches usados, pago al contado. General Aranda. 28. Tél 22-48-05.

(8663) AUTOMOVILES MIJARES, Rda. Mijares, 45. Teléfono 21-42-10. Si quiere comprar un coche usado, no pierda el tiempo, visite esta casa y se convencerá. Garantía y dos años de plazo.

(8745) VENDO 850 buen estado. Facilidades. Teléfono 22-12-23) de 8 a 9 y horas comidas.

(8802) COMERCIAL J. B., compraventa automóviles todas marcas y modelos. Ofrecemos varios 850 normales y especiales, 124 muy bueno, 1500 buenísimo y barato, 600-D buen precio, Citroen berlina Azam, Diane 6 B-900... impecable, Simca 1.000 buenísimo, garantizado, facilidades de pago. No se confunda, Comercial J. B. Ronda Mijares 92-94. Teléfono 21 46 43. Castellón

(8831) VENDO FURGON Ebro F-100. Interesados llamar teléfonos 21-46-58 22-70-70.

(8930) TALLERES ESCUDER. — ¡¡Oportunidades! Morris 1100 Traveller, seminuevo; 1430 CS 63. Varios 850 normal y especial, 600-D CS-54, Varios 600; Dyane 6, CS-61; Berlina Citroen; Coche Deportivo Seat; Varios 4-L super; Simca 1000 GL CS-55. Moderno; Skoda MB-moderno. Perfectamente revisados. Facilidades pago. Plaza Padre Jofre, 18. Telf. 21 44 17.

ENSEÑANZA

(8913) ACADEMIA ALMEZ, Clases por Ingenieros Industriales y licenciados. Calvo Sotelo, 18-4.ª

(8928) COLEGIO IZQUIERDO, Centro de Formación Profesional Administrativa. Para informes al Telf. 21 67 73 (por las tardes).

(8933) UNIVERSITARIOS de Filosofía y Letras, darían clases particulares de E. G. B. y bachiller superior. Razón: Telf. 22 73 31 ó 22 07 10.

(8936) DISPONGO de cinco aulas para clases. Unicamente de 9 mañana a 1 tarde. Información desde seis tarde en calle Enmedio, 58-2.º.

COMPRAS

(8905) COMPRO MASET próximo Castellón, hasta 7 km. Abstenerse intermediarios. Llamar 22 56 36.

(8932) COMPRARIA PIANO no importa estado. Telf. 21 29 86.

TRASPASOS

(8659) TRASPASO por no poder atender Pensión-Restaurante. Buena clientela. Céntrica. Razón: Telf. 21 35 58.

(8859) TRASPASO por no poder atender Cafetería Bar Europa de Alcora, buena clientela. Trato directo.

(8869) SE TRASPASA peluquería caballeros, o se vende en Villarreal. Razón: calle Nápoles, 2 misma peluquería.

HUESPEDES

(8664) PISO PARTICULAR cede pensión completa o solo dormir. Avda. Casalduch, 44-1.º 2.ª Telf. 22 24 18.

cartelera de EspecTACULOS

TEATRO CINE SINDICAL: 7'30 tarde y 10'30 noche LE LLAMABAN CALAMIDAD, Eastmancolor. A. todos los públicos.

ASTORIA: 7'30 y 10'30 LA ORILLA. Eastmancolor en 70 m/m. Julian Mateos y María Dolores Pradera. Mayores 14 años y Menores acompañados.

TEATRO PRINCIPAL. Sábado y domingo 7'30 tarde y 11 noche. Compañía Ana Mariscal. Primer actor Anastasio Alemán, en DEJA DORMIR AL PERRO DORMIDO, de J. B. Priestley.

DON HILARION. — Sala de FIESTAS. Todos los días 11 noche grandes atracciones. Mayores 18 años.

SABOYA: 7'30 y 10'30. UN ITALIANO EN CHICAGO. — Technicolor. Marcello Mastroianni y Lauren Hutton. Mayores 18 años.

REX: 7'30 y 10'30. EL JUEZ DE LA HORCA en Technicolor. Paul Newman y Ava Gardner. Mayores 18 años.

AVENIDA: Segunda Semana. 7'30 y 10'30 MAS FUERTE MUCHACHOS. Eastmancolor. Terence Mill y Bud Spencer. Tolerado Menores.

RIALTO: Continua 6'30 tarde. 2 Magníficos estrenos. FRAY DOLAR. Eastmancolor y TU FOSA SERA LA EXACTA... AMIGO. Eastmancolor. Graig Hill y Claudie Lange. Mayores 14 años y menores acompañados.

CINE SAN PABLO: 6'45 tarde continua, MATAD A JHONNY RINGO. Eastmancolor y AL ESTE DE JAVA, Cinemascope y Color. A. Mayores 14 años. Menores acompañados.

CINE VICIANA (Burriana). Hoy 7 tarde y 10'30 noche. Estreno LA MANSION DE LA NIEBLA, con Analía Gadé, Mayores 18 años.

CINE BAHIA (Villarreal). — 10 noche. S. O. S. CONSPIRACION BIKINI. Color. Mayores 14 años.

CINE CONDAL (Villarreal) Sesión 9'30 noche, DRACULA EL PRINCIPE DE LAS TINIEBLAS, Eastmancolor. A. Mayores 18 años.

NECESITAMOS
VENDEDORES

OFRECEMOS:
— Venta de productos metalúrgicos de marca nacional.
— Sueldo, comisiones y kilometraje.
— Dietas por desplazamientos.
— Vinculación a la empresa con contrato laboral y seguros sociales.
— Formación a cargo nuestro.

NECESITAMOS:
— Dedicación completa.
— Cualidades y aptitudes para vender.
— Deseos de triunfar.

Escribir de puño y letra al Apartado de Correos 565. Valladolid. (Ref. Vendedores). Indicando historial formativo y profesional, así como pretensiones. Of. 12.336).

DELEGADO PARA LA VENTA DE GRASAS Y ADITIVOS

Necesitamos un Delegado Provincial a nivel de Perito Industrial o Jefe de Mantenimiento, introducido en la industria, para la venta de Grasas, Pastas, Aerosoles, Aditivos, Aceites hidráulicos, de embutición y Corte, preparados con Bisulfuro de Molibdeno, Grafito y cargas metálicas.

Los interesados pueden dirigirse con historial de actividades al Apartado 1.086. — MADRID.

PROGRAMA DE LAS EMISORAS CASTELLONENSES

RADIO CASTELLON

(CADENA SER)

7'45 Sintonía y apertura de la emisión; 7'47 Matinal Cadena Ser, con los espacios principales, «Buenos días, Señor, por el Rvdo. Padre Federico Sopeña. Los Deportes, por Vicente Marco, e informaciones de caracter general; 8'30 Las mañanitas, show de Pepe Palau; 8'45 Los estrenos de la Ser; 9'00 Cante flamenco; 9'45 Paco Ruiz, detective privado; 10'00 Matinal Musical de Radio Castellón; 11'00 Servicio meteorológico de Levante; 11'05 Minutos RYF; 11'30 Notas deportivas, por Manuel Monferrer; 11'45 Melodías y canciones; 12'00 Mediodía Cadena Ser; 12'40 Hits internacionales; 13'00 La hora del oyente; 13'35 Festival 73. Realización de Vicente Escura; 14'00 Actualidad 14 horas; 14'30 Diario hablado de Radio Nacional de España; 14'50 La hoja del almanaque; 15'00 Canta para Ud.; 15'15 Los estrenos de la Ser; 15'50 La canción de la semana; 16'00 Sombras que matan. Novela de Rafael Barón. (Cap. 124); 16'30 El matrimonio es cosa de dos. Novela de Concha Linares Becerra. (Cap. 19); 17'00 La mansión de Jalna. Novela de Mazo de la Roche, en adaptación de Gassent-Vazquez. (Cap. 4); 17'30 El Cielo que nunca ví. Novela de José R. Mayá, en adaptación de Luisa Alberca. (Cap. 159); 18'00 Minuto y premio Famos; 18'15 Club de media tarde; 18'30 Pequeño musical; 19'00 La Rival. Novela de Guillermo Sautier Casaseca. (Cap. 184); 19'30 Desfile de melodías; 20'00 La hora de los niños; 20'15 Su música favorita; 20'30 Cantando en español; 20'55 Resumen informativo del día; 21'00 Música del Mundo; 21'30 Los estrenos de la Ser; 21'40 Ráfagas deportivas, por Chencho; 22'00 Diario hablado de Radio Nacional de España; 22'30 Trotadiscos; 23'00 Piccadilly-Puerta del Sol. (Cadena); 23'45 Música para esta hora; 24'00 Hora XXV. Director Manuel Martín Ferrand; 1'30 Cierre.

LA VOZ DE CASTELLON

MATINAL

7'30 Sintonía y apertura; 7'32 Buenos días con música y noticias; 8'40 Dos voces: Dos estilos; 8'55 La noticia que ensancha el corazón; 9'05 Rueda de conjuntos; 9'25 Agenda femenina; 9'30 Antena deportiva; 9'40 Música para la mañana; 10'30 Disco-Show; 11'05 Acuarela musical; 11'45 Los minutos del arroz Marqués.

MEDIODIA

12 El Angelus; 12'02 Cartelera de espectáculos; 12'04 Musical Castalia; 13 Sabor español; 13'25 Antena deportiva; 13'30 Ibérica Exprés. Un programa realizado por Luis del Olmo.

SOBREMESA

14 Epicentro: La Voz de Castellón. Servicio informativo local y provincial, con crónicas, reportajes, informaciones y entrevistas; 14'30 Diario hablado de Radio Nacional de España; 15'05 Ritmos, canciones y melodías; 16'30 Simplemente María, novela de Celia Alcántara. Cap. 465.

TARDE

17'25 Antena deportiva; 17'35 Ritmo-Cris; 18'05 Desfile de intérpretes; 19 Joyas de España; 19'52 Una orquesta en la tarde.

NOCHE

20 Santo Rosario. Dirigido por el Excmo. y Rvdmo. Sr. Obispo de la Diócesis Segorbe-Castellón; 20'20 Pentagrama; 20'50 El tema de cada día: Los donantes de sangre al micrófono; 20'57 Temas españoles; 21 Edición de noche, con información local y provincial; 21'10 Coplas; 21'30 Penalty. Revista deportiva de actualidad; 22 Diario hablado de Radio Nacional de España; 22'30 Universidad para todos; 23'28 Lectura de programas para mañana y despedida; 23'30 Cierre de emisión.

RADIO POPULAR EMISIONES EN O. M.

PRIMER PROGRAMA

8 Apertura; 8'02 Música para cassette. El primer saludo musical del día; 9 Mañana Popular. Hoy complacemos las peticiones de los oyentes; 10'30 Top 50 de España; 11 Rueda musical.

SEGUNDO PROGRAMA

12 Angelus; 12'30 Cita a las doce; 12'54 Cantando en Camp; 13 Palabras y música; 13'30 Calle mayor. Programa informativo; 14 Contrastes; 14'30 Diario hablado de Radio Nacional; 15 Invitación a la música.

TERCER PROGRAMA

16 Ritmo del trabajo; 17 La tarde gira; 18 Calidad popular 45. Las mejores grabaciones del momento; 18'30 Radio Ambiente.

CUARTO PROGRAMA

20 La zarzuela; 20'30 Solistas y conjuntos; 21 Su profesor al habla; 21'20 Deportes; 22 Diario hablado de Radio Nacional; 22'30 Buenas noches buena música; 23'30 La música callada; 24 Fin de emisión.

terrabe
Representante: Ricardo Peris Castellón. Teléfono 22 47 56

programas: TVE

PRIMERA CADENA

13'45 Carta de ajuste. II Festival de la Canción Infantil.
14'00 AVANCE INFORMATIVO.
14'05 PRIMERA EDICION, Información general.
15'00 NOTICIAS, España y extranjero.
15'35 JENNIE, LA HIJA DEL GOBERNADOR, «Créalo: soy periodista».
16'00 TENIS GRAN PREMIO DE MADRID
17'00 Despedida y Cierre.
17'45 Carta de ajuste, Suite para piano. M. Castillo.
18'00 Apertura y presentación.
18'01 AVANCE INFORMATIVO.
18'05 LA CASA DEL RELOJ, «Otoño», (1). Repetición.
18'25 CON VOSOTROS.
—Libro: «Donde habita Zamolixe».
—LOS PICAPIEDRA: «El torosaurio y Pedro».
—CENTINELAS DEL BOSQUE: El hombre de la lluvia».
19'30 LOS CHIRIPITIFLAUTICOS.
19'40 BUENAS TARDES, Miscelánea.
20'30 NOVELA. (Capítulo IV) «La vedadera historia de Giovanni Catania-Catania.
21'00 TELEDIARIO, Información nacional e internacional.
21'35 TENIS, GRAN PREMIO DE MADRID. Resumen.
21'45 SESION DE NOCHE, «Hojas de Otoño», 1956.
23'35 VEINTICUATRO HORAS, Final de los servicios informativos.
24'00 Oración, Despedida y Cierre.

SEGUNDA CADENA

20'00 Carta de ajuste, Antología de éxitos.
20'25 Presentación y Avances.
20'30 BUGS BUNNY «En la playa.
21'00 RAICES «Los gremios» (II).
21'30 TELEDIARIO 2. Información nacional e internacional.
22'00 OTOÑO ROMANTICO «La viudita»
22'30 TESOROS DEL MUSEO BRITANICO «Antigüedades griegas».
22'50 LLAMADA, Programa religioso.
23'00 EVASIONES CELEBRES, Benvenuto Cellini».
24'00 ULTIMA IMAGEN.

ELECTRODOMESTICOS
Electrocris, S.L.
Trinidad, 69 - Tel. 22 56 32 - CASTELLON

(c) Ministerio de Cultura 2007

El día 25 termina el plazo de matriculación en la Universidad a Distancia

EL día 25 de este mes termina el plazo de matriculación en la Universidad Nacional de Educación a distancia para el curso académico 1974, que ofrece la novedad de aumentar las disciplinas cuya enseñanza se va a impartir en este próximo curso. Como se recordará el curso anterior sólo comprendía asignaturas de Derecho y de Filosofía y Letras y en este próximo se impartirán, también, asignaturas de Geografía e Historia y de Ciencias en sus modalidades de Económicas, Empresariales, Físicas, Matemáticas y Químicas; Ciencias de la Educación, Filología y Sección de Ingeniería Industrial en la rama de Electrónica. Habrá también, como novedad cursos voluntarios de Historia de la Música, Historia y Literatura griegas e Historia y Literatura latinas.

En todas las Delegaciones provinciales del Ministerio de Educación y Ciencia, así como en la sede central de la Universidad Nacional de Educación a distancia, calle de San Bernardo núm. 49, de Madrid, existen folletos de instrucciones para efectuar la matrícula y en los mismos locales se venden, al precio de cincuenta pesetas, los impresos correspondientes que, igualmente, pueden solicitarse por correo, previo envío de cincuenta y cinco pesetas. Tanto la petición de impresos, como el envío de éstos, debidamente cumplimentados, ha de hacerse a la siguiente dirección. "UNED. Sección de matrículas. Apartado de Correos 50.487. Madrid 8".

En las instrucciones a que hemos hecho referencia se determinan los documentos que deben acompañarse a la solicitud de matrícula según los casos, así como las normas para cumplimentar el impreso de matrícula y otras instrucciones particulares.

El número permisible de disciplinas a cursar anualmente debe estar en consonancia con la efectiva dedicación del alumno, con un límite máximo de cinco disciplinas por año académico.

Los estudios previos necesarios para matricularse en la UNED serán cualquiera de los siguientes: Bachiller Superior (General o Laboral) y Certificado oficial de haber aprobado el COU, Preu o Examen de Estado; Técnico de Grado medio; Profesor Mercantil; Oficiales del Ejército, Marina o Aire; alumnos procedentes del Plan nuevo de Magisterio (1967); Ayudantes Técnicos Sanitarios que posean además el título de Bachiller Superior; Secretarios de Administración local de segunda categoría; funcionarios del Cuerpo general de Policía; Graduados sociales; Asistentes sociales y los alumnos que hayan superado en esta Universidad las pruebas de acceso establecidas para los mayores de 25 años.

PARADOR "EL TORDO"
ONDA

Mañana viernes, 19 de Octubre de 1973
A las 12 de la noche
INAUGURACION DEL PARADOR
Homenaje a la Reina de las Fiestas, Damas y Autoridades
ORQUESTAS: Blues y Vitol Cuartet

Sábado, 20, a las 11 de la noche
GRAN BAILE POPULAR
Con ORQUESTAS: Blues y Vitol Quartet

Domingo, 21, a las 6,30 tarde y 11 noche
GRANDIOSO ACONTECIMIENTO ARTISTICO
Presentación de
RUMBA TRES
Y
El fabuloso showman internacional
LUIS AGUILE
ORQUESTAS: Blues y Vitol Cuartet

Lunes, 22, a las 6,30 tarde y 11 noche
GRANDES BAILES POPULARES
ORQUESTAS: Blues y Vitol Cuartet

Martes, 23, a las 6,30 tarde y 11 noche
ACTUACION DEL IDOLO DE LA JUVENTUD
BRUNO LOMAS
y su conjunto
ORQUESTAS: Blues y Vitol Cuartet

Miércoles, 24, a las 11 de la noche
CENA-BAILE DE GALA
ORQUESTAS: Blues y Vitol Cuartet

Jueves, 25, a las 6,30 tarde
GRAN BAILE DE JUVENTUD
A las 11 de la noche
PRESENTACION DE
BASILIO
El ídolo de todos los públicos
ORQUESTAS: Blues y Vitol Cuartet

Viernes, 26, a las 6,30 de la tarde
GRAN BAILE DE JUVENTUD
A las 11 de la noche
GRAN BAILE DE GALA
DESFILE DE MODELOS
presentado por la firma MODAS ROSALINA de Castellón
ORQUESTAS: Blues y Vitol Cuartet

Sábado, 27, a las 6,30 tarde y 11 noche
GRANDES BAILES POPULARES
ORQUESTAS: Blues y Vitol Cuartet

Domingo, 28, a las 6,30 tarde y 11 noche
PRESENTACION DEL FAMOSO CANTANTE
TONY LANDA
ORQUESTAS: Blues y Vitol Cuartet

NOTA.—Habrán ABONOS especiales para todas las funciones. Los tikets para la CENA-BAILE se podrán adquirir en el Ayuntamiento.

3.ª SESION DEL CURSO DE METODOLOGIA DEL ESTUDIO EN LAS AULAS DE CULTURA DE LA CAJA DE AHORROS DE CASTELLON

Continúa con éxito el curso de Metodología del Estudio organizado por el Club de Bachilleres Moreres en la Caja de Ahorros.

Ayer tuvo lugar la tercera sesión en la que, como en las anteriores, fue expuesto un nuevo tema de Metodología por D. José Alés, director del curso, que habló sobre el método de estudio EPLERR, características particularidades y puesta a punto.

Los profesores invitados fueron, en esta ocasión, Dña. Mª Teresa Calderón, licenciada en Filosofía y Letras y profesora de Filosofía del I.N.E.M. Francisco Ribalta, que habló sobre el papel de la Filosofía en la Enseñanza Media y las características generales de su metodología. D. Teófilo Sanfeliu, profesor de Ciencias Naturales del Instituto Francisco Ribalta, profesor adjunto del Colegio Universitario de Castellón y delegado de actos culturales del mismo, se dirigió a los presentes dando una orientación sobre las directrices y método de su asignatura.

Los alumnos asistentes, tanto a la sesión de Metodología como a las charlas con los Sres. Profesores mantuvieron un interesante coloquio en el que se aclararon diversos puntos de vista sobre los temas anteriormente citados.

Este año no se modificará el COU

MADRID, 17. (Pyresa).— En contra de algunos rumores aparecidos recientemente, puede afirmarse que no se modificará este año el curso de orientación universitaria, según informa el Departamento correspondiente.

En el seno del Ministerio de Educación y Ciencia, que es consciente de que el curso de orientación universitaria adolece de algunos defectos, como se ha manifestado oficialmente en diversas ocasiones, se realizan en estos momentos estudios para su posible modificación futura, en la que se tendrán en cuenta sin duda las sugerencias de numerosos catedráticos de Instituto.

En el desarrollo de estos estudios se compulsarán todos los aspectos del curso de orientación universitaria y en el momento de tomar una decisión se contará con el asesoramiento de todos los organismos competentes.

Todos los centros y todos los interesados conocerán con suficiente antelación de producirse, las modificaciones del curso de orientación universitaria.

AUDIENCIA CIVIL DEL CAUDILLO

MADRID, 17 (Pyresa). — En la mañana de hoy, en el Palacio de El Pardo, S. E. El Jefe del Estado recibió la siguiente audiencia civil:

Comisión representativa de los consejos económicos sociales sindicales de Bermeo, Munguía, Guernica, Valmaseda, Marquina, Duranguesado y Valle de Arratia, Presidida por D. Fulgencio Coll de San Simón, Gobernador Civil y Jefe Provincial del Movimiento de Vizcaya y acompañada de D. Enrique García Ramal, Ministro de Relaciones Sindicales.

Selección nacional de baloncesto, presidida por D. Ernesto Segura de Luna, Presidente de la Federación Española de Baloncesto y acompañada de D. Juan Gich y Bech de Careda, Delegado Nacional de Educación Física y Deportes.

Junta Directiva de la Asociación Nacional de Ingenieros Técnicos de Telecomunicación, presidida por D. Miguel Angel Gómez Alama y acompañada de D. León Herrera Esteban, Director General de Correos y Telecomunicación.

Comisión de secretarios generales de Cruces Rojas de Iberoamérica, acompañada de D. Francisco Queipo de Llano, Conde de Toreno, Presidente de la Asamblea Suprema de la Cruz Roja Española.

Don José Luis de la Peña, embajador de España en Etiopía.

Don Luis Mariñas Otero, Embajador de España en Tanzania.

Don Pascual Pery Junquera, Subsecretario de la Marina Mercante.

Don Alejandro Fernández Sordo, Secretario General de la Organización Sindical.

Don Rafael González Echegaray, Gobernador Civil y Jefe Provincial del Movimiento de Santa Cruz de Tenerife.

Don Juan Antonio Samaranch Torelló, Presidente de la Diputación Provincial de Barcelona.

Don Ricardo Gómez—Acebo Santos, Abogado.

Don Adolfo. Suárez González, procurador en Cortes.

Don Fernando Robioa Dominguez, Alcalde de Llerena (Badajoz).

Don Andrés Herrero de Egaña y Agullo, Consejero-Inspector General del Cuerpo de Ingenieros de Minas, acompañado de su hijo D. Juan Manuel, Abogado y economista.

Don Heliodoro Temprado Fernández-Figuerola, ingeniero de Minas, acompañado de su esposa Dña. Guadalupe Arroyo Ramos y de sus hijos.

Don Angel Gómez Calle, Concejal del Ayuntamiento de Jaén, acompañado de su esposa doña María Estrella Gómez Alvaro.

Marchó a Moscú el jefe de la representación comercial española en la URSS

MADRID, 17 (Pyresa).— Poco después de las nueve y media de esta mañana ha salido de Madrid con destino a Moscú, vía Barcelona y Copenhague, el Jefe de la representación comercial española en la Unión Soviética, don Eduardo Ibañez, que viajaba acompañado por su esposa y una hija.

El Sr. Ibañez, que prefirió no hacer declaraciones antes de su partida, señaló que regresará a España dentro de dos meses con motivo de las fiestas de Navidad. En la actualidad se encuentran ya en Moscú el segundo jefe de la representación española, don Juan Prat.

Por otra parte, dentro de unos días viajará a la URSS el técnico comercial del Ministerio de Comercio don Luis Linde. Queda aún por designar el cuarto miembro de la representación española, que gozará, como los anteriores, de inmunidad diplomática en virtud del acuerdo hispano-soviético firmado en París el pasado año.

PUNTO Y RAYA

EL OTOÑO POLITICO

ESO de que el otoño, la rubia estación en la que Riike dijo que todo cae, haya entrado suave, dorado, melodioso, sincero y claro como la palma de la mano, ha puesto paradójicamente frenéticos a los activistas de cierta politicología que no transige con la tranquilidad y el sosiego. El otoño, que es el justo medio, la norma, la armonía, la dignidad hecha calendario, aparece concienzudamente anatematizado por los zoilos de la pluma «independiente» como «aburrido», «atoño» y «desganado», porque no basta —dicen— la política de las cosas, sino que urge la eficacia, y, sobre todo, el «juego político». Entendiendo por «juego político» todo lo que suponga modificar el «statu quo», cuya prolongación se les hace insoportable. No ha faltado comentarista para quien «la puerta cerrada del Consejo Nacional del Movimiento cumple una función contraria a la de los carteles de los trenes de la RENFE: Esa puerta tiene prohibido asomarse al interior. Por tanto, poca cosa puede decirse de este organismo peculiar, que ni es una cámara ni nada parecido a cualquier órgano de los países de nuestro entorno». Para otro Catón europeísta, el Consejo Nacional «se cubriría de gloria si se convirtiera en fermento liberalizador».

Tenemos la impresión de que el otoño va a seguir defraudando a todos estos nostálgicos de un pasado imposible. Porque el otoño todo lo madura menos la semilla de la democracia vocinglera de 1812 a 1936, ese siglo largo de guerras, de pasiones y de continuadas experiencias, con cien otoños agitados que habrían hecho las delicias de quienes ahora añoran al hilo de su eurofilia impenitente, olvidando que fue Ganivet —un español de su tiempo, difícilmente encasillable como «ultra»— quien ordenó: «No busquéis fuera, que en lo intrínseco, en lo auténtico, en lo genuino, en lo original de España está la verdad.»

GIBRALTAR

Otro eurófilo de pro, que navega con su esquife periodístico por las aguas aledañas al Peñón, ha tachado despectivamente de rocambolescas las ideas que se han adelantado estos días en materia de reforzamiento del bloque gibraltareño. Sus acendrados sentimientos demo-europeos se sienten heridos en lo más vivo al oír hablar de verjas, globos cautivos, tapias y demás palabras «duras» y, como tales «demodees». El prudente como, Ulises, no sólo recomienda una «celosía de chimeneas» y paciencia en dosis industriales hasta que la «fruta» madure de por sí, si no en este otoño, al cabo de todos los otoños que impongan las circunstancias.

Como vemos, todavía sigue vigente la doctrina del caballero del verde gabán, cuya valoración, empresa literaria de la generación del 98, forma parte de la estrategia sociológica que aconsejaba cerrar el sepulcro del Cid, renunciar a los sueños de grandeza y proscribir las locuras idealistas. El quijotismo del 98 se refrigeraba esporádicamente con estas duchas de sensatez en las que todo se volvían recomendaciones al sentido práctico, a la administración eficiente y al puritanismo burgués. Bien iba a don Diego la caza, pero sin halcones ambiciosos ni veloces galgos, sino con perdigón manso y hurón atrevido. Bueno era cabalgar sobre las propias tierras, pero sin espuelas de oro; en yegua bien domada del ímpetu de los corceles belicosos. Y ya se ve que la apacible aventura del caballero del verde gabán subsiste como anhelo de los egoístas y archiprudentes. Todos los conocemos, aunque la destacada elegancia del verde gabán haya sido reemplazada por la utilidad de las gabardinas. No hay en ellos ni sombra de locura ni aurora de poesía. Pero se pudren en la buena ventura de su «aura mediócritas» sin sufrir ni gozar por nada ni por nadie. Sólo pendientes de «no estrellar balones en los postes», porque «España y Gran Bretaña son países situados en un área pensante de corte netamente europeo y no hay razón para afilar los cuchillos». Es natural que frente al diegomirandismo cómodo y biempensante de estos doctrinos desmedulados, causen irritación y escándalo las andanadas de Rafael García Serrano, tan alejado de la discreta prudencia del caballero del verde gabán como del neutralismo intelectual de Montaigne.

SIDONIO

HOMENAJE A FERNANDEZ SORDO Y BLANCO TOBIO

Se lo rindió la directiva de la Asociación de la Prensa de Madrid

MADRID, 17 (Pyresa).— La Junta Directiva de la Asociación de la Prensa de Madrid ofreció a mediodía de hoy un homenaje al Director General de Prensa saliente y nuevo Secretario General de la Organización Sindical, don Alejandro Fernández Sordo, y al entrante, don Manuel Blanco Tobío. Al acto asistieron también los directores de periódicos y agencias informativas de Madrid y el Secretario Tesorero de la Asociación de la Prensa de Barcelona.

El Presidente de la Asociación de la Prensa de Madrid y de la Federación Nacional de Asociaciones de la Prensa de España, don Lucio del Alamo, pronunció unas palabras en las que destacó las cualidades de ambos homenajeados e hizo votos para que la labor espléndida que habían realizado hasta ahora la confirmaran y mejoraran —si ello era posible— en sus nuevos puestos.

Don Manuel Blanco Tobío intervino, a continuación, para significar que la prensa está pasando por uno de los momentos más críticos de su historia. Se observa en todo el mundo un aumento de costos en las empresas periodísticas y una disminución de ingresos. Y ello ha producido desaparición de periódicos de tradición universal. Sin embargo, la prensa continúa representando un gran papel en la marcha de las instituciones de los grandes países y cada vez se observa que tiene un mayor poder e influencia.

Como causas que han influido en esta crisis de la prensa, el Sr. Blanco Tobío señaló la aparición de la televisión, y más cercanamente, la crisis del papel. Dijo después que la ciudad y la prensa son factores que deben supervivir si queremos que nuestra civilización continúe. Todos los programas de gobierno en el mundo deberían tener como máxima: "Hay que salvar la letra impresa". Como otras fuentes de producción, las materias primas en el papel corren el riesgo de acabarse, ya que se están apurando los recursos naturales. A pesar de eso, hay que esperar que el hombre, con su gran capacidad de inspiración e invento, encuentre salidas para estos problemas.

Siendo muchos los peligros que se ciernen sobre la prensa —dijo el Sr. Blanco Tobío— soy consciente y estoy alerta de ellos porque creo, insisto, en que nuestra civilización depende, en gran medida, de que sobreviva la ciudad y la prensa. En esta lucha por la supervivencia de la prensa, en la que todos debemos actuar unidos, yo estoy dispuesto a luchar hasta el último momento.

Por último, don Alejandro Fernández Sordo pronunció unas palabras que —dijo— querían ser de gratitud y esperanza, gratitud porque en el acto estaban representados los medios informativos de Madrid y una representación de Barcelona, gratitud por la colaboración que le habían prestado en su etapa de Director General de Prensa, con su ejemplo, estaba seguro que la contribución de los periodistas a una nueva sociedad es de gran importancia.

Expresó su alegría de que volviera a la Dirección General de Prensa un periodista y dijo que había aprendido a tener respeto por una profesión en la que personal y políticamente tenía esperanzas de futuro.

El martes, reanudación de la actividad de las Cortes

La Comisión de Trabajo comenzará a discutir el proyecto de ley de convenios colectivos

MADRID, 17 (Pyresa).— El próximo martes día 23, las Cortes reanudarán las tareas legislativas a nivel de comisión. A las cinco de la tarde del día 23, la Comisión de Trabajo de la Cámara comenzará a discutir el proyecto de ley de convenios colectivos, bajo la presidencia de Antonio Pedrosa Latas.

El mencionado proyecto de ley ha sido informado por una ponencia integrada por los procuradores señores Ferrer Lledó, Hernández Gil, Urgorri Casado, Alcaina Caballero y Posada Cacho.

Será esta la primera reunión que las Cortes celebren después de la vacación veraniega.

EL MINISTRO DE TRABAJO PRESENTARA EL PROYECTO

MADRID, 17 (Pyresa). — El Ministro de Trabajo, don Licinio de la Fuente, presentará el próximo día 23 ante las Cortes el proyecto de ley de convenios colectivos, según noticias recogidas en fuentes próximas al palacio de la cámara.

Al proyecto de ley han sido presentadas 840 enmiendas, distribuidas en 348 escritos, de los que uno lo es a la totalidad.

CAZADORES
SU HOTEL EN ALBACETE
"LOS LLANOS"
Teléfono: 223750

WILSON WALTON INTERNATIONAL
OFFSHORE SERVICES, S. A. E.
Precisa oficiales de 1.ª y 2.ª de las siguientes especialidades: Torneros, Caldereros y Mecánicos. Sueldo a convenir. Tel. 22 26.86. Ref. 2.337.

(c) Ministerio de Cultura 2007

Los Príncipes herederos del Japón, en Granada y Córdoba

GRANADA, 17 (Pyresa).— Los Príncipes herederos del Japón Aki Hito y Michiko Shoda, llegaron a Granada a las once y veinticinco de la mañana, en vuelo especial, siendo recibidos por el Gobernador Civil y Jefe Provincial del Movimiento, D. Alberto Leyva, y otras personalidades. La caravana que conducía a los Príncipes del Japón recibió cordiales muestras de simpatía a lo largo de su recorrido por la ciudad.

A mediodía, los Príncipes visitaron la Alhambra, que les fue mostrada por el arquitecto conservador de dicho monumento, y después se dirigieron al Generalife A continuación almorzaron, con las primeras autoridades, en el Parador Nacional de San Francisco.

Posteriormente, los Príncipes herederos del Japón visitaron la capilla real, donde reposan los restos de los Reyes Católicos, y no pudieron ocultar su emoción al contemplar los sarcófagos de Fernando e Isabel. Después se dirigieron a la Cartuja, dando así por finalizada su visita a Granada.

Alrededor de las cinco de la tarde, los Príncipes emprendieron viaje a Córdoba en helicóptero, utilizando este medio de transporte debido a que el aeropuerto cordobés estaba bajo mínimos meteorológicos.

LLEGADA A CORDOBA

CORDOBA, 17 (Pyresa).— Poco antes de las seis y media de la tarde, por vía aérea, han llegado al aeropuerto de esta ciudad, procedentes de Granada, los Príncipes Aki Hito y Michiko Soda, a los que acompañan los miembros de su séquito. Dos helicópteros transportaban a los Príncipes y acompañantes.

Eran esperados por las primeras autoridades cordobesas, Gobernador Civil y Jefe Provincial del Movimiento, D. Mariano Nicolás García; Alcalde de la ciudad, D. Antonio Arcón Constant, quien les dió la bienvenida y figuraba al frente de la Corporación Municipal, D. Manuel Santolalla de La Calle que encabezaba el pleno de la misma, así como delegados de ministerios y otras personalidades y representaciones.

Seguidamente los egregios huéspedes se dirigieron al parador nacional de turismo de «La Arruzafa», donde se alojarán durante su estancia en Córdoba ,para descansar.

IMPRESIONES Y COTIZACIONES DE BOLSA

Fuertes realizaciones

MADRID, 17 (Pyresa). — Persiste la corriente realizadora iniciada el martes en el mercado sin una apreciable demanda que pueda absorber las fuertes realizaciones. La sesión ha sido aburrida, sin forcejeo en los corros, a pesar de lo cual el público ha sido muy numeroso. Al cierre continuaba predominando el papel sin apenas demanda, salvo valores pertenecientes a monopolios y alimentación donde se mostró muy selectiva.

Tanto los bancos industriales como los comerciales acusan el papel de realizaciones con el descenso consiguiente en el negocio. Predominan los descensos. Central, L. Quesada, Herrero y Vizcaya, entre otros, presentan posiciones de papel. También se ven algunos signos positivos como, por ejemplo, los 5 enteros que gana Occidental y la posición de dinero que marca Valencia.

En el grupo eléctrico prosiguen las fuertes realizaciones. Se registran recortes importantes, como los 11, 7 y 6 enteros que pierden, respectivamente, Iberduero, Española y Sevillana, que, junto con los 11 perdidos por Fecsa G, son los más significativos. El resto del mercado acusa, igual que ayer, el papel y la falta de demanda.

El negocio disminuyó y las pérdidas se extendieron. Las más importantes afectaron a construcción, inversión y minerosiderúrgicas. Se vio algún signo positivo importante en monopolios y comercio que se recuperan algo de las pérdidas de ayer.

VALORES

Banco Valencia, 1620 din.
Banco Central, 1449
Banesto, 934
Banco Exterior, 750
Banco Ibérico, 1154
Banco Popular, 1165
Banco Rural, 860
Banco Santander, 1285
E. Viesgo, 266
E. Reunidas Z., 154
Fecsa 5.000, 250
Fecsa 1.000, 258
Fenosa, 169
H. Cantábrico, 270'50
Hidrola, 266
Iberduero, 258
Sevillana, 250
Unión Eléctrica, 236
El Aguila, 272
G. Azucarera, 198
Ebro, 812
Cementos Alba 1.000, 466
Dragados, 1140
Encinar, 240
P. Valderrivas, 580
Vallehermoso, 278
Inm. Metro, 362
Inm. Urbis, 402
Cartisa, 605
Fiponsa, 405
G. Inversiones, 565 ex.
Ponferrada, 188
Campsa, 430'50
Astilleros E., 145
Trasmediterránea, 17
Cros, 263
E. I. Aragonesas, 211
Petroliber, 325
E. Petróleos, 508
Unión y Fénix, 695
Altos Hornos, 254
SEAT, 500
Nuvofondo, 1023'84
Rentfondo, 785'87
Plusfondo, 113'82
Fasa Renault, 380
Macosa, 138
Telefónica, 238
Metro Madrid, 238
G. I. G., 608
Galerías Preciados, 605
Sarrió, 250
Sniace, 162'50

DERECHOS

Bco. de Bilbao, 1075
Cía. Telefónica, 308'25
Sevillana Electricidad, 79'50
Gral. Inversiones, 990 papel.

(Información facilitada por el Banco de Valencia, de Castellón.

Suma, 1.635'94.

FUERTES DESCENSOS

BILBAO, 17 (Cifra).— La sesión bursatil bilbaina se ha caracterizado por los fuertes descensos, que han afectado a la mayoría de los valores y gran baja del índice general, que cede 1'62 puntos.

El dinero, al cierre, aparece tímidamente y en las acciones que más fuertes correctivos han tenido a lo largo de la sesiones anteriores.

BAJAS DE CONSIDERACION

BARCELONA, 17 (Cifra).— La sesión de hoy en la Bolsa de Barcelona se ha desarrollado dentro de un ambiente en el que las posiciones vendedoras han sido la tónica general, presionando a una gran mayoría de valores a la baja, que en algunos casos han llegado a ser de consideración.

En total se han contratado 113 clases de acciones, 32 en alza, 58 en baja y 23 sin variación.

El índice general ponderado pierde 1'47 y queda a 132'88 puntos.

CELADORES Y EMPALMADORES TELEFONICOS CON EXPERIENCIA

precisa

Empresa de Ambito Internacional para cubrir plazas de trabajo en el Norte de España.

— Experiencia de 1 a 2 años como mínimo. Abstenerse quien no reúna esta condición.
— Servicio militar cumplido.
— Interesantes condiciones económicas.
— Fácil promoción a puestos superiores con formación a cargo de la Empresa.

Interesados escribir aportando datos personales y profesionales al Apartado 13.054. Madrid. Ref. A. C. (12.998).

REDUCCION DE SUMINISTROS...

Viene de la primera

industriales que apoyan a Israel.

IRAN Y EL PETROLEO

TOKIO, 17 (Efe).— Las autoridades de Irán han declarado hoy que el país no participará en la guerra árabe-israelí ni utilizará el petróleo como «arma política».

Manuchehr Eghbal, director de la compañía de petróleos iraní manifestó ante una rueda de prensa que «Irán nunca utilizará su petróleo como arma política».

Eghbal dijo que los suministros de crudos a Japón, que depende de Irán en un cuarenta por ciento de sus importaciones, no se interrumpirán a causa de la guerra.

IMPORTANCIA DEL ACUERDO PETROLIFERO ARABE

BEIRUT, 17 (Efe).— El arma del petróleo entra en la guerra. Los diez Ministros de la OPEAP (Organización de Países Arabes Exportadores de Petroleo) han decidido reducir en un cinco por ciento mensual sus ventas de «crudo» a todos los países compradores, hasta que sean devueltos a los países árabes los territorios ocupados por Israel y se restablezcan los derechos del pueblo palestino sobre su propia tierra.

Esta reducción, que sufrirá aumentos mensuales de un cinco por ciento comenzará inmediatamente, continuando después la reducción hasta que obtenga satisfacción de todas sus demandas.

La decisión encierra una evidente gravedad, porque nunca hasta ahora los países productores de petróleo habían conseguido adoptar una decisión unánime sobre semejante cuestión, y aunque será muy posible que el Irán tome su determinación con carácter independiente, sabemos ahora mismo que los grandes productores, y sobre todo la Arabia Saudí, el Kuwait, Iraq, Abu Dahbi y Watar, han asociado por primera vez sus esfuerzos para emplear como arma política las reservas de petróleo.

Aunque los países occidentales dispongan de reservas suficientes para sostener sus necesidades durante sesenta días, y no parece razonable imaginar que la guerra israelí-árabe pueda durar más de dos meses sin encontrar una solución pacífica, está claro que la decisión representa un acontecimiento importantísimo en el desarrollo diplomático de la presente guerra. Sobre todo, teniendo en cuenta que en estos momentos el margen entre las necesidades de los países consumidores y la producción de petróleo mundial se establece alrededor de un dos o un tres por ciento; es decir, que una diferencia de un millón de barriles por día puede desequilibrar el mercado, sobre todo teniendo en cuenta que avanzamos hacia el invierno, cuando las necesidades de combustibles líquidos resultan más agudas en todos los países industrializados.

Las noticias de que disponemos en este instante dan cuanta de un propósito de los países productores de reducir selectivamente los envíos hacia Estados Unidos. Pero, como todo el mundo sabe, son precisamente los americanos quienes reciben menos suministros del Golfo Pérsico que el resto de los grandes países occidentales industrializados. Y, por otro lado, resulta difícil controlar el destino final de un petróleo embarcado en los terminales árabes. Este problema quedará aclarado, posiblemente, mañana.

Pero existe también un segundo problema, que políticamente parece el de más difícil solución. Los países productores de petróleo han anunciado que seguirán reduciendo sus envíos, mientras no sean devueltos a los países árabes los territorios ocupados por Israel en la guerra de 1967. Pero, además, añaden que las reducciones continuarán operando hasta que se devuelvan al pueblo palestino los derechos sobre su tierra.

Esta segunda cuestión es mucho más compleja, porque representa nada menos que la existencia o inexistencia de Israel, según se plantee de una manera o de otra. La devolución de los territorios ocupados en 1967 podría ser una operación relativamente fácil si los Estados Unidos presionan sobre Israel, pero la segunda premisa de las condiciones es la que aparece como mucho más compleja de casi imposible solución.

¿Qué es lo que habrán querido decir los países productores de petróleo con ella? Es lo que nos preguntamos a estas horas todos los observadores.

DECISIONES GRAVES PARA OCCIDENTE

BEIRUT, 17. (Efe).— Los Ministros que discuten en Kuwait los problemas del petróleo y las consecuencias de la guerra sobre ellos, han adoptado ya dos decisiones que tienen una profunda gravedad para los países occidentales industrializados, anunciando la elevación de los "precios publicados" es decir el precio que sirve de base a todo el cálculo del costo de un barril de petróleo y sobre todo que este precio será fijado de manera soberana por el país productor sin negociar con el comprador como hasta ahora venía sucediendo. En todos los casos salvo en Argelia, Libia y Venezuela, el aumento del diecisiete por ciento —que en realidad es bastante más alto alrededor del 20 por ciento— representa la décima subida del "crudo" desde el otoño de 1970.

SORPRESA EN BONN

BONN, 17. (Efe).— Un plan de urgencia consistente en el intercambio de reservas petrolíferas entre los países del Mercado Común, podría aplicarse en el caso de que los países árabes cortaran los suministros de crudo, informó hoy en Bonn el Ministro Federal de Economía, Hans Friderichs, al término de la reunión del gabinete del Canciller Brandt.

"No existe motivo alguno para el pánico", aseguró el Ministro liberal de Willy Brandt, aludiendo al hecho de que las actuales reservas alemanas permitirán cubrir las necesidades internas durante medio año.

El Ministro germano de Economía se mostró sorprendido por el aumento del 17 por ciento exigido por los países del Golfo Pérsico a las firmas internacionales, aunque descartó cualquier relación entre la petición y la actual guerra árabe-israelí y recalcó que, sólo un tercio de las importaciones alemanas de crudo, proceden de los países afectados directamente por el conflicto.

"Con preocupación", añadió, contempla el Gobierno las posibles repercusiones de la venta masiva de dólares por parte de los países árabes, dando a entender que tal operación desencadenaría una nueva ofensiva sobre el marco.

EL TIEMPO

Chubascos en el Cantábrico y Sur

MADRID, 17. (Pyresa). — Durante las últimas veinticuatro horas el cielo ha estado muy nuboso en el Norte de Galicia, Cantábrico, comarcas septentrionales del Duero y Canarias y nuboso el resto de España. Se han registrado lluvias en Galicia, Cantábrico y comarcas del Duero, Centro, La Mancha, Norte del Ebro, Andalucía, aunque muy débiles y aisladas y Canarias, totalizando 17 litros de precipitación Monteventoso, 16 El Ferrol; 15 Avilés y San Sebastián; 14 La Coruña y el aeropuerto de Tenerife; 12 Santander; 11 Orense y 8 Vitoria como valores más destacables. Las temperaturas han sido más bajas. La máxima absoluta de las capitales de España la registraron Murcia y Palma de Mallorca, con 25 grados, valor también que alcanzó Cartagena, seguidas de Alicante, Sevilla, Málaga y Santa Cruz de Tenerife, con 24. En cuanto a las mínimas, la más baja la registró Valladolid con dos grados.

INFORMACION TECNICA Y PRONOSTICO

Los mapas previstos para mañana sitúan el anticiclón entre Azores y la Península y una borrasca al Nordeste de Marrueros, con vientos del Nordeste en la mitad septentrional de la Península y del Este en la meridional. Con esta situación deberá continuar mañana el cielo cubierto en el Cantábrico, con chubascos de lluvia intermitentes. Las nubes y lluvias débiles afectarán también al Norte de Galicia, Nordeste del Duero y Cabecera y Norte del Ebro y Norte de Cataluña. En Baleares tendrán cielo nuboso, con chubascos tormentosos. Finalmente, habrá un empeoramiento del tiempo en el Mediterráneo andaluz, región del Estrecho y Golfo de Cádiz, con aumento de la nubosidad y precipitaciones que serán de tipo tormentoso y podrán afectar también al bajo Segura. En el resto de España, cielo poco nuboso y temperaturas moderadamente bajas. En Canarias continuará el empeoramiento del tiempo, con lluvias y vientos fuertes del Cantábrico.

Encarnizada batalla...

Viene de la primera

paso entre las nubes de polvo, que hacían casi imposible la respiración. Los soldados cavaban fosas en la arena, tratando de buscar refugio y guarecerse ante la lluvia de metralla, acosándoles desde todos los flancos. Mientras tanto, pudo verse como algunos helicópteros tomaban tierra o levantaban vuelo en aquel pandemonium, tratando de evacuar a todos los heridos israelíes.

EL CAIRO QUITA IMPORTANCIA A LA INCURSION ISRAELI

EL CAIRO, 17 (Efe).— Un portavoz militar egipcio ha quitado importancia al hecho de que una fuerza de tanques israeli esté operando en la zona occidental del canal y añadió que las fuerzas egipcias vienen haciendo ataques similares desde que se inició la guerra.

El comunicado militar egipcio no menciona el lugar donde se está operando. Solo dice que siete tanques anfibios han cruzado los Lagos Amargos y que «nuestra artillería disparó contra los tanques enemigos, de los que destruyó tres y dispersó a los restantes».

El diario «Al Ahram» dice hoy que Israel hizo en la madrugada de ayer el mayor contrataque de la guerra, en el que fueron empleados cañones de 155 y 175 milímetros. La aviación israelí hizo quince incursiones aéreas contra las posiciones egipcias, según el periódico cairota, pero las líneas se mantuvieron inalteradas y las fuerzas egipcias rechazaron a los atacantes.

SUENAN LAS SIRENAS DE ALARMA EN EL CAIRO

BEIRUT, 17. (Efe). — Violentos y masivos combates de blindados se entablaron en la mañana de hoy entre fuerzas egipcias e israelíes, según anuncia un comunicado militar israelí.

La batalla se inició después de una noche de calma, frente a Ismailia, en el centro del Canal de Suez.

Tel Aviv añade que las fuerzas aéreas israelíes apoyan a los blindados y bombardean las concentraciones egipcias, así como la base de Kuteinia y los emplazamientos de las baterías antiaéreas enemigas.

En el sector Sur del Sinaí, añade el comunicado, un comando egipcio formado por veinte hombres fue hecho prisionero.

Según Tel Aviv, el total de prisioneros árabes capturados por los israelíes asciende desde que se inició el conflicto a 770 hombres. De ellos. 460 egipcios, 238 sirios y doce marroquíes e iraquíes.

El Cairo, por su parte, anuncia que esta mañana las sirenas de alarma sonaron a primera hora en la capital egipcia.

En el frente Norte, Tel Aviv anuncia una noche y un inicio de día casi en completa calma, no obstante afirma que dos aviones sirios fueron derribados. Asimismo señala Tel Aviv que se ha incrementado la actividad de los fedayines palestinos en la frontera libanesa, bombardeando con bazokas los «kibbutzim» situados al Norte de Galilea.

Damasco, por su parte, informa que continúan los combates, en particular en el sector Norte del frente del Golán. Tres aviones israelíes fueron derribados por los cazas y la D. C. A. siria en la mañana de hoy cuando una formación israelí «intentó bombardear el puerto de Lattakia y «objetivos civiles» de Tartus.

Por último, Tel Aviv informa que los primeros grupos de voluntarios extranjeros están llegando a Israel. En el curso de la presente semana se espera que lleguen 1.500 voluntarios, de un total de cincuenta mil que se presentaron en las oficinas de reclutamiento judías esparcidas por el mundo. Estos voluntarios ocuparán los puestos de trabajo vacantes por la movilización masiva de Israel, tanto en la agricultura como en la industria,

LA BATALLA DE TANQUES

BEIRUT, 17 (Efe).—Las Ardenas, al final de la segunda guerra mundial, y el Sinaí, ahora, en la cuarta guerra árabe-israelí, pasarán a la historia como las dos más importantes batallas de blindados de todos los tiempos.

Eso, más o menos, es lo que ha informado hoy, en Tel Aviv, el más autorizado comentarista israelí de guerra, el General Hayim Herzog, quien esta mañana analizó, a través de la televisión judía, la actual situación de la guerra entre árabes e israelíes.

En efecto, en el sector central del Canal de Suez, los combates aéreos han cedido su lugar a lo que, tanto árabes como israelíes denominan la «más encarnizada batalla de carros de combate de la historia militar mundial». Por parte judía, las informaciones dan cuenta de la destrucción de sesenta tanques egipcios en una zona cercana a Ismailía, mientras los árabes —que no dan cifras— afirman haber «infringido al enemigo pesadas pérdidas».

Según informaciones llegadas a Beirut, 100.000 soldados israelíes y más de 1.000 tanques estarían intentando una penetración masiva en la zona del Canal. Fuentes árabes en esta capital, sin desmentir la especie, dan cuenta de que «un elevado número de tropas sionistas «han encontrado una seria resistencia en la región central de Suez y de que «los combates prosiguen con intensidad». Para los observadores locales, la iniciativa, en esta ocasión, estaría siendo llevada por los israelíes.

En el frente norte, el de Siria, la situación parece haberse calmado en las últimas veinticuatro horas, debido, principalmente, a la masiva concentración de tropas israelíes en el Canal de Suez. Por su parte, los sirios han disminuido la potencia de sus ataques para —en opinión de los observadores— renovar el material de origen soviético destruido en las últimas horas.

Por otra parte, mientras las esperanzas de un alto el fuego no llegan a materializarse, a pesar de la presión norteamericana, de un lado, y, al parecer, de la soviética, por otro, ambos bandos se disponen a recibir masivos envíos bélicos procedentes de cada uno de sus aliados.

Informaciones procedentes de Estambul señalan que cinco navíos de guerra de la Unión Soviética, «repletos de material bélico», procedentes del mar Negro, franquearon esta mañana el Bósforo con destino a «algún país del Mediterráneo oriental».

Según un despacho de la agencia turca de prensa «Anatolia» se trataría de cuatro unidades de desembarco y de un carguero, todos ellos abarrotados de material militar destinado a los países árabes.

Por último, un comunicado sirio llegado a Beirut da cuenta de que las tropas árabes han conseguido rechazar un ataque enemigo en el sector norte del frente del Golán. Tres aviones israelíes que intentaban bombardear el puerto de Latakia han sido derribados y las baterías sirias machacan insistentemente concentraciones judías de carros de combate.

EL COMANDO ISRAELI HA SIDO ANIQUILADO, DICE EL CAIRO

EL CAIRO, 17 (Efe).— "La unidad israelí que había franqueado la ribera occidental del Canal de Suez ha sido aniquilada totalmente", ha anunciado ésta noche el General Azeddine Mokhtar, portavoz militar del mando general de las fuerzas armadas egipcias, informa la Agencia Map.

IMPORTANTES HALLAZGOS ARQUEOLOGICOS EN UNA POBLACION VENEZOLANA

CARACAS, 17 (Efe).— Piezas arqueológicas y restos indígenas que datan de 1.800 años fueron encontrados hoy en una urbanización en la vecina población de Turmero, a 80 kilómetros de esta capital.

Gran cantidad de collares, restos de urnas y algunos huesos humanos, con mayor tamaño de lo normal, fueron depositados en la sede del Instituto, para ser estudiados y clasificados por científicos venezolanos y de otras nacionalidades hispanoamericanas.

FALTAN SOLO 13 DIAS PARA QUE LOS INVERSIONISTAS DE M.A.F.E.R.S.L. COBREN SUS INTERESES

PORQUE EN M.A.F.E.R.S.L. PAGAMOS LOS INTERESES MENSUALMENTE

15% DE RENTABILIDAD ANUAL CON GARANTIA POR CONTRATO

Recuperación íntegra del capital a petición del inversionista.
Posibilidad de diversificar su inversión

Pida información bancaria sobre M.A.F.E.R.S.L. NO INVIERTA A CIEGAS

DESEO RECIBIR MAYOR INFORMACION

M.A.F.E.R.S.L. Diputación, 180 / BARCELONA
DELEGACION VALENCIA / Pza. del Caudillo, 19, 10.º, F
SUCURSAL BENICARLO / Moreras, 2, bajos (Castellón de la Plana)

NOMBRE
DIRECCION
TELEFONO
POBLACION

M.A.F.E.R.S.L.

SU EMPRESA DE CONFIANZA

(c) Ministerio de Cultura 2007

Panorama de la actualidad internacional

SE CREE QUE KOSYGUIN ESTA EN EL CAIRO

Tratando con Sadat los términos de un eventual armisticio

ESTOCOLMO, 17. (Pyresa). En Moscú corren insistentes rumores de que Alexei Kosiguin se encuentra en El Cairo desde ayer noche, discutiendo con Anwar Sadat los términos de un eventual armisticio. Kosyguin departió con el Primer Ministro danés Jorgenses de visita en Moscú por la mañana, desapareciendo antes del mediodía y señalando que no podría participar en los siguientes actos del programa.

En los países nórdicos se da cierto crédito a fuentes cairotas que indican la llegada de Kosyguin a la capital egipcia a última hora del día de ayer.

En Estocolmo, los observadores políticos entienden que el supuesto viaje de Kosyguin podría explicar el hecho de que su segunda entrevista con Jorgensen fuera suspendida y sustituida por otra con el secretario del partido, Leonidas Breznev, y el Ministro de Asuntos Exteriores, Gromyko. En las capitales escandinavas se cree que esto pudiera ser el comienzo de una campaña diplomática a gran escala, en la que Washington y Moscú intentarían por separado poner fin al enfrentamiento armado entre árabes e israelíes. No se trataría de la presentación de una propuesto de paz conjunta, sino de llevar a cabo una serie de gestiones de alto nivel cerca de los Estados beligerantes.

Según los dirigentes soviéticos

La guerra en Oriente Medio terminará pronto

U.S.A. refuerza la VI Flota destacada en el Mediterráneo

MOSCU, 17. (Efe). — Los dirigentes soviéticos opinan que la guerra de Oriente Medio terminará pronto, y que tanto a la URSS como a los Estados Unidos les incumbe la responsabilidad de que esto sea un hecho, informa hoy una fuente danesa, que afirma que la postura soviética fue expuesta anoche por Leonid Breznev, secretario general del partido comunista soviético, ante el Primer Ministro danés, Anker Jorgenses, que visita la URSS.

EL «IWO JIMA», AL MEDITERRANEO

MOREHEAD (Carolina del Norte), 17. (Efe). — El portahelicópteros «Iwo Jima» salió ayer rumbo al Mediterráneo, con unos dos mil infantes de marina, un escuadrón de helicópteros y un considerable cargamento de equipo militar a bordo.

ARMAMENTO USA RUMBO A ISRAEL

NORFOLK (Virginia), 17.— Un barco de carga israelí salió ayer por la mañana del puerto de Norfolk con dos caza-bombarderos «Skyhawk» y cierto número de tanques y bombas a bordo, según afirman fuentes navales.

Las mismas fuentes añaden que otros dos tanques más habían quedado en el muelle, lo que hace suponer que otro buque israelí se encuentra camino de Norfolk.

Se tienen noticias de que otros nueve «Skyhawk» se están preparando para ser embarcados.

SOLIDARIDAD AFRICANA CON LOS PAISES ARABES

EL CAIRO, 17 (Efe).— Embajadores de veinticinco países africanos han expresado la total solidaridad de sus países con Egipto y otros estados árabes en su lucha contra Israel, informa hoy la agencia «Oriente Medio»

Tras una conferencia de dos días en El Cairo, los embajadores que representan a los miembros de la Organización de Unidad Africana entregaron sus resoluciones al Ministro de Asuntos Eteriores, Ismail Fahmi, en la jornada de ayer.

AYUDA FINANCIERA DE KUWAIT A JORDANIA

KUWAIT, 17. (Efe).— El Gobierno de Kuwait ha decidido hoy reanudar su ayuda financiera a Jordania. Se trata de la misma que había sido congelada en dos ocasiones, en octubre de 1970 y luego en 1971, según informa un portavoz gubernamental que añadió que dicha ayuda, acordada en la cumbre de Jartum de 1967, se reanudará inmediatamente.

PERIODISTA BRITANICO MUERTO EN FRENTE

LONDRES, 17 (Efe).—Nicholas Tobalin, corresponsal del «Sunday Times», de Londres, murió hoy en el frente sirio cuando cubría para su periódico la guerra de Oriente Medio.

La noticia de la muerte fue facilitada por un portavoz del periódico que dijo que la muerte se había producido al resultar alcanzado por un cohete el automóvil donde recorría el frente sirio-israelí, Nicholas Tomalin.

Tomalin, que tenía 42 años, estaba encargado de la sección de reportajes especiales para el «Sunday Times». En 1966 recibió el premio del periodista del año por su información sobre la guerra de Vietnam.

Es el primer periodista que muere en la actual guerra entre árabes e israelíes que dura ya doce días.

NIXON SE REUNE CON MINISTROS ARABES

WASHINGTON, 17 (Efe). — Los Ministros de Relaciones Exteriores de Argelia, Marruecos, Arabia Saudi y Kuwait, intercambiaron hoy impresiones con el Presidente Nixon, principalmente sobre el envío norteamericano de armas y equipo a Israel y las dificultades de encontrar una paz estable en la región.

La reunión, solicitada por las cuatro naciones árabes, fue precedida de otra con el Secretario de Estado, Henry Kissinger, quién ayer obtuvo el Premio Nóbel de la Paz por sus conversaciones de paz en Vietnam.

CONDICIONES DE ISRAEL PARA RETIRARSE DE LOS TERRITORIOS ARABES OCUPADOS

Conseguir fronteras seguras y reconocidas después de la firma de un tratado de paz

EN EL SINAI. — La silueta de estos soldados israelitas, se dibuja en el crepúsculo, conforme avanzan hacia su puesto de combate contra los egipcios, en algún lugar de la península del Sinaí. (Foto Upi)

BEIRUT, 17 (Pyresa). — El plan de paz para Oriente Medio expuesto ayer en un discurso por el Presidente Sadat de Egipto ha registrado una amplia y favorable acogida en todo el mundo árabe, pero ha habido ciertos síntomas de oposición entre algunos medios palestinos.

Todos los periódicos de aquí —independientemente del partido político al que pertenezcan— han alabado el discurso del Presidente Sadat. Han dicho que el líder egipcio es un hombre que desea la paz, pero que al propio tiempo puede ser inflexible en la guerra.

El prominente diario "Al Nahar" puso de soslayo que si Sadat hubiera hablado en los mismos términos antes de que la guerra de Oriente Medio estallara, el mundo no hubiese escuchado. Pero ahora el mundo tendrá que prestar atención.

En contraste, el discurso de Golda Meir ante el "kenesset" mereció el calificativo de "histérico".

En un reportaje especial, desde El Cairo, aparecido en "Al Nahar" se hacen referencias a fuentes egipcias en las que se expresan esperanzas de que los palestinos no tomen el plan de paz de Sadat muy a la ligera y no lo condenen de súbito.

CONDICIONES ISRAELIES

PARIS, 17 (Efe).— Israel aceptaría evacuar los territorios árabes ocupados a condición de conseguir fronteras seguras y reconocidas, después de la firma de un tratado de paz, afirmó Golda Meir en una carta dirigida al Presidente del Senegal, Leopoldo Sendar Senghor, el pasado martes, según ha comunicado éste último en París al término de una ceremonia literaria que tuvo lugar antes de que el Presidente emprendiera su viaje hacia Bonn.

Por su parte, el Presidente estima que en caso de producirse rectificaciones fronterizas, éstas no deberían ser muy importantes. Afirmó que Israel tenía derecho a la existencia, añadiendo que lo que separa a los dos bandos beligerantes "no es gran cosa".

DECLARACIONES DE HUSSEIN

AMMAN, 17 (Efe-Reuter). — El Rey Hussein de Jordania ha dicho hoy que Israel solamente puede tener paz o territorio pero no ambas cosas y debe pensarlo antes de que sea demasiado tarde. "Límites seguros no pueden ser posiciones sobre el terreno, posiciones ante canales, ríos o cumbres de montañas. La seguridad puede establecerse solamente cuando los pueblos desean vivir juntos".

Añadió que la responsabilidad del conflicto actual debe atribuirse "a la política arrogante, intransigente y vana de los israelíes. "Israel decidió adoptar una política expansionista que trata de encubrir bajo el pretexto de conseguir y conservar los llamados límites de seguridad".

El Rey de Jordania declaró que su país nunca abandonará sus reclamaciones de volver a los territorios perdidos durante la guerra árabe-israelí de 1967, añadiendo que las tropas de Jordania que luchan en Siria interviniendo en combates duros y tienen bajas, pero subrayó que el grueso de dichas, tropas está alineado a lo largo del río Jordán que supone la línea más larga de enfrentamiento árabe israelí.

"La obligación de las tropas jordanas en aquella zona es vigilar la marcha de los acontecimientos, asegurar que aquellos territorios están seguros y, principalmente, oponerse a cualquier operación a través de nuestra frontera que pudiera perjudicar no solamente a Jordania sino a Siria".

Hussein no ha hecho mención alguna a las peticiones árabes de que Jordania lance sus tropas a través del río en un ataque frontal contra Israel.

Ataviado con el uniforme del ejército, color verde oliva y con una pistola pendiente del cinturón, el Rey recibió a los periodistas en el Palacio Mesman de Amman, en la primera conferencia de prensa que concede desde que se produjo la ruptura de hostilidades hace doce días.

18 FAMILIAS ESPAÑOLAS REPATRIADAS DE EL CAIRO

Han llegado a Francfort para seguir viaje a España

FRANCFORT, 17. (Efe).— Un grupo de 18 familias españolas residentes en El Cairo, llegaron a primera hora de esta tarde al aeropuerto de Francfort, a bordo de un avión especial, de "Lufthansa" fletado por el Gobierno alemán para evacuar residentes de la misma nacionalidad en la capital egipcia.

El grupo de españoles marchará probablemente esta tarde a España.

Hoy, negociaciones entre España y la C. E. E.

El nuevo acuerdo no estará a punto para primeros del próximo año

BRUSELAS, 17 (Del corresponsal de Pyresa, Ignacio María Sanuy).— La reunión plenaria de negociaciones entre España y la Comunidad Económica Europea se iniciará mañana jueves, a las diez y media de la mañana, en la sede de la comisión de la CEE. Aunque prevista para dos días se cree que en una sola jornada podrá concluir sus trabajos. Previamente, el pasado lunes y martes se han celebrado diversas reuniones a nivel de expertos que han permitido precisar con el necesario detalle y esclarecer convenientemente los puntos de vista de ambas partes.

Esta reunión estará presidida por el embajador de España ante la CEE, D. Alberto Ullastres, que regresó anoche de Madrid después de haber asistido a la reunión interministerial celebrada el pasado lunes en el palacio de Santa Cruz, y por parte comunitaria por Roland de Kergolay, Director General Adjunto de Relaciones Exteriores en la Comisión Europea.

SIN APRESURAMIENTOS

Se espera que ambos jefes de delegación hagan la síntesis de los trabajos llevados a cabo hasta el presente y constaten oficialmente las distancias que separan a ambas partes, distancias que una vez establecidas conducen a los negociadores europeos a remitirse al Consejo de Ministros en demanda de nuevas instrucciones o mandato para proseguir las negociaciones, una vez agotadas todas las posibilidades en esta primera tanda de reuniones. Es imposible establecer un juicio hasta el momento en que los ministros, oído el informe previo de la Comisión, elaboren y aprueben unas nuevas instrucciones que son las que deben dar la medida exacta de lo que se podrá hacer en el futuro.

Como he señalado en anteriores crónicas, nadie parece especialmente apresurado y los numerosos problemas que tienen planteados con caracter urgente la CEE hacen pensar que la nueva decisión ministerial tendrá que situarse, en el mejor de los supuestos, a mediados del mes de diciembre, con lo cual la hipótesis de que el nuevo acuerdo no podrá estar a punto para enero de 1974 subsiste enteramente, pese a que el ambiente actual por ambas partes consiste en mantener las propuestas y contrapropuestas iniciales, no hay que creer que se han agotado todas las posibilidades y todo dependerá, en el intermezzo actual, en ver como la acción diplomática española va persuadiendo a los gobiernos de las «Nueve» para aproximarse a un mínimo de concesiones, especialmente en el sector agrícola, sin las cuales el acuerdo consagraría una situación discriminatoria incluso ante terceros países.

SUCESOS EN EL EXTRANJERO

Tres traficantes de drogas ejecutados en Teherán

UNA PRIMA DEL MINISTRO FRANCES GISCARD D'ESTAING, ASESINADA EN PARIS

TEHERAN.— Otros tres traficantes de drogas han muerto hoy ante un pelotón de ejecución en virtud de las leyes vigentes que condenan a todas aquellas personas que sean sentenciadas por posesión ilegal de más de dos kilógramos de opio o diez gramos de heroína.

TIROTEO ENTRE «ZINGAROS»

TURIN.— En un violento tiroteo registrado en esta ciudad, entre dos grupos rivales de gitanos, uno resultó muerto y otros muchos heridos. La policía detuvo a Ivan Giorgi acusado de posesión ilegal de armas.

FUE ENCONTRADO MUERTO EN EL INTERIOR DE UN POZO

CIUDAD VALES (Méjico). El cadáver de Francisco García Padilla, ganadero secuestrado el pasado día 12 fue encontrado el martes, en el interior de un pozo, con un tiro en la nuca.

En las ropas de la víctima se encontraron 1.400 pesos en efectivo y un talonario de cheques. La hermana de la víctima, Esperanza, declaró ayer que una llamada telefónica se encargó de exigir medio millón de pesos como rescate y que la familia reunía en estos momentos cuando llegó la noticia del hallazgo del cadáver.

FUE ASESINADA LA PRIMA DE GISCARD D'ESTAING

PARIS.— Marie Catherine Giscard d'Estaing, esposa de un primo hermano del Ministro francés, Valery Giscard d'Estaing, ha sido asesinada.

Su cadáver fue encontrado en un automóvil en una céntrica avenida del distrito 16. Marie Catherine (de soltera, De la Riva Guevara) tenía 32 años y era madre de tres hijos. La víctima fue asesinada en el bosque de Bolonia con su propio cinturón y abandonada en el coche. Su esposo, Herve Giscard d'Estaing, conocido industrial, se encontraba de viaje y al regresar, inquieto por la ausencia de su mujer, avisó a la Policía. La víctima estaba totalmente vestida y su bolso, con dinero y la documentación estaba en el vehículo, intacto.

MATA A SU ESPOSA POR CELOS

CROTONE (Italia), 17 (Efe).— Salvatore Cardelli había emigrado a Turín, donde encontró trabajo en una fábrica y llamó a su esposa, Anna, quien se había quedado en Crotone, en casa de sus padres, con una hija de dos años. La joven, sin embargo, respondía siempre que no quería abandonar el pueblo y la región de Calabria, lo cual hizo que se despertasen «sospechas» en el marido.

Ante la imposibilidad de convencerla por carta de que volviese, Salvatore Cardelli se trasladó al pueblo y, después de una violentísima e inútil discusión, tomó una pistola y la descargó contra la joven esposa.

CHILE suspende su tratado comercial con CUBA

SANTIAGO DE CHILE, 17 (Efe). — La vigencia del tratado chileno-cubano, incluso por medio de la cláusula de nación más favorecida, quedó suspendida de acuerdo con la orden dictada por la superintendencia de aduanas, en espera del pronunciamiento definitivo del Ministerio de Relaciones Exteriores.

El Embajador de Bélgica en Cuba fue secuestrado por un joven

La policía ha logrado liberar al diplomático y detener al autor del secuestro

LA HABANA.—El secuestrador del Embajador de Bélgica en Cuba, Jean Somerhausen,, permanece en la Embajada francesa con su rehén y con el Embajador francés, Pierre Anthonioz. El edificio está acordonado por fuerzas cubanas. La única condición impuesta por el secuestrador a cambio de la vida del diplomático belga es salir del país, en barco o en avión, llevándose con él a su rehén, aunque es probable haya pensado llevarse también al Embajador francés. Al parecer, el secuestrador es Miguel de la Paz, un mulato de unos 30 años de edad.

Pierre Anthonioz, detenido por el secuestrador, ocupa las funciones de Embajador de Francia en la capital cubana desde junio de 1972.

LIBERADO EL SECUESTRADO Y DETENIDO EL JOVEN CUBANO

BRUSELAS, 17 (Efe-Upi). — La policía cubana liberó al Embajador belga en Cuba, hoy, y ha detenido después de herirle, al joven cubano que le retenía como rehén en la Embajada francesa de La Habana, exigiendo que se le permitiera trasladarse a los Estados Unidos, ha dicho el Ministro belga de Relaciones Exteriores, en Bruselas.

En el Ministerio se ha referido que el Embajador belga en Cuba, Jean Somerhausen, salió ileso.

Un portavoz del Ministerio ha dicho que la policía intervino mientras el Embajador francés, Pierre Anthonioz, negociaba con las autoridades cubanas la liberación de Somerhausen.

La Embajada británica en La Habana ha facilitado las noticia de la liberación de Semerhausen el Ministerio belga de Relaciones Exteriores, ha dicho el referido portavoz, el cual manifestó que la Embajada británica no ha dado más detalles sobre la acción policial.

El cubano, identificado como Miguel de La Paz, secuestró al Embajador belga ayer y exigió que se le trasladará a los Estados Unidos a bordo del yate del Embajador ha continuado el portavoz.

En el Ministerio belga de Relaciones Exteriores, en Bruselas, se ha dicho que Somerhausen, de cuarenta y seis años, está casado y tiene un hijo, y es el único diplomático belga que se encuentra en Cuba.

AGUA CON SABOR A CLORO

ES GARANTIA DE AGUA BACTERIOLÓGICAMENTE PURA

Pero si a Ud., para cocinar o beberla, le gusta que no tenga sabor, ni olor alguno, la solución es colocar una mini-estación para el tratamiento del agua, «Wil-Son» en su hogar por 1.390 pesetas, la cual le quitará todo exceso de cal y todo sabor, proporcionándole un agua como la mejor de mesa.

La mini-estación «Wil-Son» para el tratamiento del agua por cambiadores iónicos está construida con materiales importados de Alemania. No necesita instalación, basta con enchufarla a un grifo de su casa y podrá obtener un caudal de 60 litros por hora de un agua inmejorable. No necesita limpiarse periódicamente como sucede con los filtros y su duración es indefinida.

De venta en los principales establecimientos de electrodomésticos. Representante General para la Región Levantina y Albacete: JUSTO ARIZA GUILLOT, Troya, 5. Teléfonos 22-33-10 y 22-33-19. VALENCIA.

(Autorizado por la Dirección General de Sanidad, núm. 398).

(c) Ministerio de Cultura 2007

PROXIMA SUBIDA DE LA GASOLINA EN INGLATERRA

Duro golpe para la política antiinflacionista de HEATH

LONDRES, 17 (Del corresponsal de Pyresa, Antonio Parra).— La noticia ha puesto hielos sobre la fría temperatura de esta tarde londinense. Hielos económico, queremos decir. Subirá la gasolina en una proporción de dos peniques el galón, lo que significa que desde ahora es ya casi seguro que el litro de gasolina corriente, el cual viene despachándose a unas trece pesetas el litro puede costar quince. Y la "super" quizás se cotice sobre las dieciocho o veinte pesetas.

Es la reacción inmediata registrada en la capital británica tras el anuncio de los estados del Golfo Pérsico de incrementar los precios de los crudos en un diecisiete por ciento. Y es, también, el remate, el golpe de gracia dado a muchas esperanzas de mejorar económicas. Con esto, la fase tercera del programa gubernamental de la guerra a los precios entra en un verdadero conflicto. ¿Como va a salir mister Heath de tales apuros? ¿Puede ser que esta guerra del Oriente Medio de la puntilla al Gobierno conservador y sea el principio del fin para los "Tories", como lo fue la crisis de Suez en 1956? todo puede suceder.

Pero los males no paran ahí. Porque se especula no sólo con la posibilidad —que se da ya casi por segura— de que suban los precios de la gasolina, sino también con la de que se racione el combustible. La ominosa palabra "rationing" ha comenzado a sonar por aquí, trayendo a la memoria de los ingleses recuerdos no demasiado gratos de los apretos de 1956, cuando había que hacer colas a las puertas del "post office" en espera de los cupones de gasolina. Fueron ciento cuarenta y ocho días de escasez exactamente, desde el 17 de diciembre de 1956 hasta el 18 de mayo del año siguiente. La cuarentena de ahora posee el agravante de ser mucho más larga y grave, por estar provocada también por un conflicto mucho más pellagudo.

CIRCULO VICIOSO

«Cualquier aumento en los precios de los crudos tendrá que ser soportado también por el consumidor. Nosotros solos no podemos absorber estas subidas», ha declarado esta tarde el portavoz de una de estas compañías que negocian hoy en el Golfo Pérsico. Los doce millones de automovilistas ingleses pagarán las consecuencias. Los seis estados del Golfo, que han mantenido esta reunión de alto nivel y decidieron, de forma unilateral, subir los precios, venden a Gran Bretaña el sesenta por ciento de su producción de petróleo, lo cual representa una cantidad de 582 millones de libras, pagadas, al cabo de un año, por Gran Bretaña a dichos estados por este concepto.

Y el principal cliente británico de estos abastecedores, curiosamente, no son las gasolineras, sino la «Central Electricity Generating Board», que importa cerca de quince millones de toneladas de combustible, para colmar los depósitos de veintisiete de sus estaciones generadoras, accionadas por este tipo de energía. Y si sube el precio de los kilovatios/hora, subirá todo. Eso es de cajón. Nos hallamos ante un círculo vicioso, que envolverá a toda la economía.

Habrá que apretarse el cinturón, sacar del anaquel de nuestra botica particular el frasco del «aguantoformo», y esperar, con estoicismo, a que vuelvan a dispararse las espirales inflacionistas. La cosa es seria.

Ofensiva árabe contra los Estados Unidos en dos frentes

La reducción progresiva de la producción petrolera llevaría a una paralización de Occidente

NUEVA YORK, 17. (Del corresponsal de Pyresa, Félix Ortega). — La ofensiva árabe contra los Estados Unidos por el apoyo que este país presta a Israel ha comenzado también en dos frentes. Por un lado, fuentes informadas señalan que los productores de petróleo del bloque están en estos momentos haciendo circular enormes cantidades de dólares en los mercados monetarios mundiales para debilitar aún más la divisa norteamericana.

En segundo lugar, los once Estados productores árabes, reunidos en Kuwait han decidido reducir en un cinco por ciento su producción cada mes hasta que Israel se retire de los territorios ocupados. Ello afecta directamente, no sólo a los Estados Unidos, sino a todo el bloque occidental europeo y Japón.

Además, incluyen en su petición el restablecimiento de los derechos de los palestinos.

Como la reducción del cinco por ciento se haría primero sobre el total producido actualmente y posteriormente sobre cada total del mes anterior, no es preciso hacer cifras para llegar a la conclusión de que la progresión llegará en un momento dado a un punto crítico que paralizaría a Occidente.

SUBIDA DE PRECIOS DEL PETROLEO

Por otro lado y en medio de un alza continuada del precio del petróleo en los mercados, los Ministros petroleros árabes han decidido no fijar más sus precios en negociaciones con las compañías, sino determinarlos por las oscilaciones de dicho mercado. Y para empezar, seis Estados del golfo Pérsico han subido el precio del barril de 3'12 a 3'65 dólares, un 17 por ciento, sin perjuicio de que se tomen más medidas contra Occidente que, al paso que vamos, va a pagar los platos rotos junto con los Estados Unidos por el apoyo a Israel.

Los Estados que han aumentado sus precios son Iraq, Arabia Saudita, Kuwait, Abu Dhabi y Oatar. Los del golfo menos Irán, pero, por supuesto, en la declaración árabe se especifica que el aumento no está relacionado con la guerra de Oriente Medio.

La reunión de hoy de los árabes con Nixon y Kissinger pasó sin pena ni gloria, oficialmente. El aviso árabe se pronunció en Kuwait después. Lo que se dijo a la prensa fue que los Ministros de Relaciones Exteriores de Arabia Saudita, Marruecos, Argelia y Kuwait recordaron a Kissinger que hiciera honor a su Premio Nobel y llevara la paz a Oriente Medio. Naturalmente, la posición árabe es que la paz solo puede llegar tras el abandono israelí de los territorios árabes ocupados lo que, según Tel Aviv, es algo absolutamente inviable.

INICIATIVAS DE PAZ

Buscando en el fárrago de declaraciones oficiales norteamericanas sobre la crisis, alguien ha encontrado el dato apabullante de que se ha dicho en Washington que los Estados Unidos y la Unión Soviética están intercambiando ideas sobre una posible resolución de paz a presentar en la O.N.U. Efectivamente, lo están desde que estalló la guerra. El plan, se ha dicho hoy, incluiría la vuelta a las fronteras de 1967 y el establecimiento de una fuerza de policía mixta soviético-norteamericana en las fronteras para impedir futuras rupturas de hostilidades. Esto es lo que se llama coger el rábano por las hojas.

La sensación general aquí es que ello representaría un reconocimiento de derrota para Israel en un momento en que no está derrotado. Representaría también arrebatar la victoria a los árabes cuando creen que la están consiguiendo. La única posibilidad de alto el fuego, y sobre ello Washington no quiere comentar, es el alto el fuego «in situ», según están ahora las tropas. Siria no querría. Egipto sí, pero Israel tampoco. Por ello, lo más lógico y la sensación generalizada es que la guerra debe tomar un rumbo definido, inclinándose la balanza militar a un lado, algo que no se ve todavía en el horizonte de una batalla de desgaste alimentada por las superpotencias.

Preocupación en la OTAN ante la crisis en Oriente Medio

La zona Mediterránea no está cubierta por los acuerdos del organismo

BRUSELAS, 17. (Del corresponsal de Pyresa, Ignacio M. Sanuy).— De nuevo este miércoles, como ocurrió la semana pasada, el Consejo de la OTAN, organismo supremo de la Alianza Atlántica, ha celebrado su habitual reunión a nivel de los embajadores representantes permanentes, reunión que durante toda la mañana se ha ocupado activamente del conflicto en el Oriente Próximo. Esta tarde, me dicen pocos minutos antes de transmitir, continúa la reunión y se sigue estudiando el tema a la luz de los últimos acontecimientos. Pero a pesar de ello no se filtra absolutamente nada de lo tratado. En todo caso se insiste en afirmar que la zona mediterránea no está cubierta por los acuerdos de la OTAN, dato que tiene su interés en la hipótesis de un incidente, siempre posible en este momento, como consecuencia de un simple error de navegación en aguas territoriales de países miembros de la Alianza, como Italia, Grecia y Turquía.

En un comentario editorial, recuerda hoy la "Libre Bélgique" que durante la llamada Guerra de los Seis Días un navío de los Estados Unidos fue atacado por un error cometido por la flota israelita y apostilla que en este momento la intensa actividad aérea y naval que tiene como marco el Mediterráneo va aumentando no sólo las posibilidades de que se cometa nuevamente un error, sino también el riesgo de un ataque deliberado contra los navíos-espías, tanto rusos como americanos, o contra los aviones cargados de material bélico.

NINGUNA MEDIDA DE ALERTA

En la sede del Secretariado de la OTAN y en el lugar donde semanalmente se celebran las sesiones del Consejo Atlántico, la preocupación es fundamentalmente política. Pero el tono no es exactamente el mismo en Casteau-Les-Mons, donde está establecida la comandancia suprema de las fuerzas aliadas en Europa bajo el mando del general Goodpaster, a quien corresponde también el mando directo de otras tropas americanas en Europa que no están —como en el caso de España— en la estructura militar de la Alianza Atlántica. En Casteau-Les-Mons se ha facilitado esta breve comunicación oficial: "Nos otros seguimos la situación militar y ninguna medida de alerta ha sido tomada por el S.H.P.A.E.". Pese a ello, un hecho real se impone: tanto Rusia como Estados Unidos, discretamente pero abiertamente y con eficacia, colaboran con los beligerantes, y esta colaboración además de comprometer los esfuerzos emprendidos por las los grandes potencias mundiales para promover la distensión, supone, al menos como hipótesis, unos riesgos concretos De ahí que no sólo se contemple el panorama desde un ángulo diplomático sino que se estime y valore igualmente desde un prisma militar. Pese a que esta zona mediterránea no está cubierta expresamente por la OTAN, existe en la comandancia suprema del Atlántico con sede en Lisboa, una comandancia en Funchal (Islas Madeira) con unas bases portuguesas desde las cuales los Estados Unidos suministran a Israel aviones "Phantom" pilotados por aviadores israelitas y también por "civiles" americanos. Tambien existen comandancias subordinadas en Europa y la comandancia de la zona ibero-atlántica, que además de situarse en Funchal (Islas Madeira), posee igualmente una comandancia naval en Gibraltar. Todo ello es suficiente para que al margen del problema institucional de la competencia de la OTAN, la existencia en el Mediterráneo de varios países de la Alianza y la posibilidad de que por error o voluntariamente surja un incidente, sea bastante para que más allá de las actitudes discretas de los medios atlánticos en Bélgica subsista una constante preocupación que no se proclama pero que tampoco se niega.

Los gastos de la guerra, sobrepasan los cálculos hechos por Israel

Las comunidades judías de todo el mundo llevan entregados más de 730 millones de dólares

TEL AVIV, 17. (Por Rietard Johns, del Servicio PYRESA-FT). —Israel se enfrenta ahora con un problema muy considerable, sencillamente el de como va a sufragar los gastos de la guerra contra Egipto y Siria, cuya envergadura dejará muy cortos a los de la guerra de junio de 1967.

El presupuesto suplementario hecho público ayer denota una subida para los gastos de defensa del orden de un millón de libras israelíes, lo que representa un incremento del 20 por ciento con respecto a la cuota fijada por el Estado para tal fin.

Phinas Sapir, Ministro de Finanzas, ha evaluado el costo de la primera semana de guerra en cerca de los ocho millones de libras israelíes. En ese cómputo entra también todo el armamento que ha caído en manos del enemigo, o resultó destrozado. El costo diario de la movilización general permanece en el más estricto secreto, sin embargo.

La mayor parte de las pérdidas sufridas en tanques y en aviones será cubierta por créditos de capital norteamericano. Por eso resulta difícil de momento apreciar en toda su dimensión el costo de esta guerra. Se cree, por otra parte, que todos los refuerzos de «Phantom» y de «Skyhawk», que están llegando a Israel, desde Estados Unidos forman parte de un contrato firmado el verano pasado entre ambos países.

A corto plazo, en síntesis, no existe ningún problema de balanza de pagos. Tal y como están las cosas, el oro y las reservas de divisas de Israel atraviesan un buen momento.

El Banco de Israel no impuso ninguna restricción en el mercado de divisas al comenzar la guerra, y las autoridades se mostraban satisfechas por cuanto no se ha producido la retirada de los 800 millones de dólares depositados aquí por inversores extranjeros, que son, naturalmente, judíos de buena posición, que viven fuera.

En el frente financiero ha habido lo que se dice una solidaria y unánime respuesta a la llamada voluntaria del Gobierno solicitando ayuda económica para gastos de guerra. Se han recaudado 400 millones de libras israelíes.

Adicionalmente, se ingresarán en las arcas del Gobierno otros 500 millones de libras más. Provenientes de impuestos gravados sobre todos los contribuyentes, con esta finalidad, y en caso de emergencia.

El presupuesto de desarrollo económico ha quedado reducido. Y también ha quedado mermado el destinado a mejoras sociales.

Las comunidades judías de todo el mundo llevan entregadas al Estado de Israel enormes cantidades de dinero, que sobrepasan este año los 730 millones de dólares. El propio Ministro de Finanzas hizo recientemente un viaje a los Estados Unidos, para dirigir esta colecta «pro Israel».

Joven ruso de 30 años renunció ayer en Roma a la petición de asilo político después de ser agredido por dos compatriotas

ROMA.— El ciudadano soviético Bronious Strikouli, de 30 años que había pedido asilo político fue agredido anoche en la estación ferroviaria de Roma por dos compatriotas suyos. Strikouli estaba acompañado por dos agentes de Policía en el recinto de la estación «Termini» cuando Vladimir Pektel y Vitauta Pupeikis, responsables de una expedición de casi tres centenares de turistas rusos de la que formaba parte el primero, intentaron forzarle a marchar con ellos. Ante la resistencia ofrecida por Strikouli, este fue agredido. Víctima y protagonistas de la agresión fueron llevados a la Jefatura de Policía y el joven que había pedido asilo político renunció a su solicitud pidiendo ser llevado al Consulado soviético.

Quieren conceder "otro Premio Nobel de la Paz" al Obispo Helde Cámara

OSLO, 17. (Del servicio PYRESA-FT). — Los críticos noruegos a la presente edición del Premio Nobel de la Paz han propuesto que se haga una colecta para recoger fondos, con vistas a la concesión de «otro Premio Nobel de la Paz» que recaería sobre la persona del Obispo brasileño Helder Cámara. El Arzobispo famoso por su labor entre los pobres del Brasil, ha sido propuesto como candidato para la concesión de dicho galardón durante cuatro años seguidos.

Una solicitud especial dirigida por un grupo de diez ciudadanos privados, pertenecientes a la organización del partido laborista noruego, ha sido elevada al comité organizador del Nobel. Este grupo de individuos ha condenado la entrega del Nobel al doctor Kissinger y a Le Duc Tho.

El partido laborista y la organización sindical planean la celebración de una serie de reuniones para discutir el tema.

El llamamiento hecho por los diez ciudadanos noruegos incluía una propuesta en la que se establecía una colecta mínima de un millón de coronas, que deberían ser entregadas al doctor Cámara.

La concesión del Nobel ha suscitado también olas de indignación en Oslo, sobre todo, en los medios izquierdistas. En el periódico «Vast Land», se refleja la opinión del partido cristiano del pueblo y dedica hoy un largo editorial a ensalzar los méritos del eclesiástico brasileño para el Nobel, y expresa su decepción porque éste no haya recaído sobre su persona.

TEMOR EN ALEMANIA ANTE LA POSIBLE ESCASEZ DE PETROLEO

LOS SUMINISTROS, ASEGURADOS POR DOS MESES

Plan gubernamental, en caso de boicot

BONN, 17. (Del corresponsal de PYRESA, CESAR SANTOS). — «Una cuestión fundamental para las potencias mundiales —dijo Stalin hace 30 años— es la del petróleo. Del que de más petróleo disponga, dependerá el dominio del comercio y la industria en el mundo». Los Estados árabes han obligado a recordar estos días esa advertencia.

La guerra del Oriente Medio y sobre todo la amenaza de los árabes de emplear el petróleo como arma contra el Occidente, han desencadenado una ola de pánico entre los alemanes, pese a las declaraciones hechas estos últimos días por el Ministro de Economía, Friedrich, según las cuales las reservas de petróleo en la República Federal —20 millones de toneladas— garantizan el consumo habitual durante dos largos meses, sin recurrir a medidas especiales, las empresas distribuidoras de petróleo se ven de la noche a la mañana con largas listas de pedidos que no pueden o no quieren satisfacer. Las consecuencias de esta abrumadora demanda son fácilmente imaginables.

EL NEUTRALISMO DE BONN

En efecto, el comerciante trata de sacar tajada del miedo ajeno. De entrada la mayoría de los distribuidores han comenzado por satisfacer sólo y en parte la demanda de la vieja clientela. El cliente nuevo se ve obligado a esperar la hora en que los precios alcancen su punto máximo. El precio del petróleo y de la gasolina en la República Federal en los próximos meses es absolutamente imprevisible. El aumento del 17 por ciento acordado por los exportadores árabes en Kuwait, viene a agravar la situación. Y ésta se hará más difícil aún si dichos exportadores cierran el grifo del suministro a Occidente o, como parece más probable, a algunos países occidentales amigos de Israel. En Bonn se plantea la pregunta de si, en este último caso, se vería la República Federal entre los países sancionados. La pregunta es ociosa, sobre todo después de las declaraciones hechas por el Ministro de Cooperación Económica, Eppler, apenas estalló la guerra. Eppler arrojó piedras al propio tejado al hablar de cortar la ayuda económica alemana a los Estados árabes que todavía la reciben. Por razones históricas, el neutralismo de Bonn en el conflicto árabe-judío es más un deseo que una realidad.

PLANES DE EMERGENCIA

En el transcurso de la mañana de hoy ha informado el Ministro Friedrichs al Gabinete sobre la situación actual y la que se plantearía llegado el caso de un boicot por parte de los exportadores árabes de petróleo. Persia no se uniría a dicho boicot. La noticia ha sido recibida con satisfacción a orilla del Rhin, pero ésto no ayudaría especialmente a superar una posible crisis, ya que sólo el ocho por ciento de las importaciones de petróleo procede de Persia. El setenta por ciento de dichas importaciones procede, en cambio, de los Estados árabes que amenazan con el boicot.

Con el restante 30 por ciento procedente de países no árabes, la República Federal no podría hacer grandes milagros. Prohibiendo el uso del automóvil los fines de semana, cortando toda la propaganda luminosa en las grandes ciudades y con bien calculadas restricciones de otro género, podría resistir un boicot de ocho meses.

Ante este temor se piensa hoy poco en el aumento de precio del petróleo, que ha pasado en los últimos días de 24 a 42 marcos los cien litros.

HUMOR

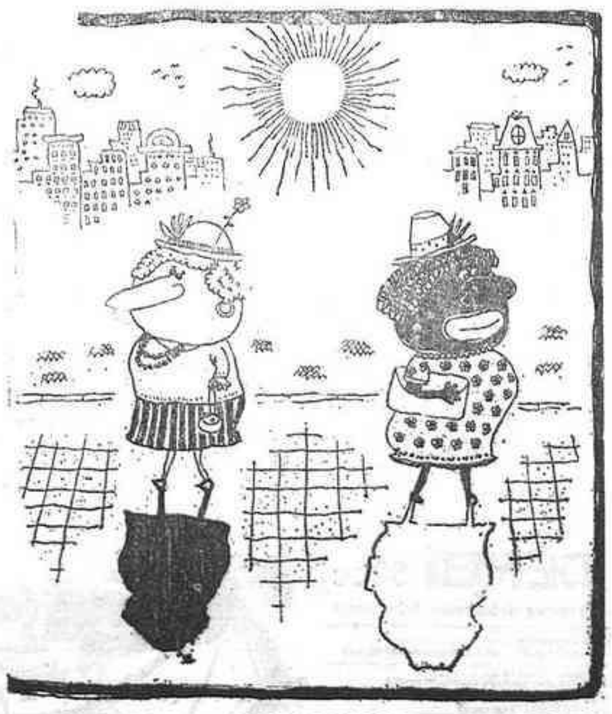

SIN PALABRAS

(c) Ministerio de Cultura 2007

Mediterráneo

CASTELLON DE LA PLANA
Depósito Legal: C$ 6 - 1958

PRENSA Y RADIO DEL MOVIMIENTO
Director: JAIME NOS RUIZ

Redacción, Admón. y Talleres: Avda. Cernuda y Velasco
Tels. 22 00 56 y 22 00 60

JUEVES 18 DE OCTUBRE DE 1973

MADERAS y TABLEROS-PUERTAS y PERSIANAS-TUBERIAS de P.V.C.
PERFILES PARA DIVISION DE ESPACIOS.
Revestimientos decorativos de: Suelos, techos y paredes.
DISTRIBUIDORES:
MADERAS CLEMENTE, S.L.
Ctra. Onda, 101-Tel. 52 08 00 (2 líneas) VILLARREAL
Navarra, 1 - Teléfono 21 69 55 CASTELLON

EL MUEBLE EN LA X FERIA EN VALENCIA

EN el desarrollo de nuestra economía ocupa, indudablemente, el sector del mueble, uno de los puestos más relevantes en los últimos años. Si la artesanía primero y la industria del mueble después han tenido siempre lugar destacado, no puede negarse de que en estos tiempos en que la gran industria constituye un record para todas las actividades, el sector del mueble ha sabido aceptarlo con capacidad de respuesta y ha situado sus numerosas nuevas factorías a nivel relevante. La paralela elevación del nivel de vida en España dentro de este mismo progreso, ha hecho posible que la industria española del mueble, disponiéndose a satisfacer la demanda de un mercado exigente como el nacional, se haya colocado al mismo tiempo en condiciones excepcionales para desarrollar su salida al exterior y entrar con éxito cada día en el mayor número de mercados internacionales.

Dentro de este fenómeno y de este desarrollo del sector nacional del mueble, la provincia de Castellón ocupa lugar destacado, de un lado por sus numerosas e importantes industrias, con fama y resonancia de gran amplitud, y de otro con las densas redes comerciales de distribución, que dan dentro de la economía provincial importancia de gran impacto al sector del mueble. Indudablemente la capacidad de compra del castellonense cada día más volcada en el mobiliario para su hogar, ha encontrado eco muy adecuado en una serie de redes comerciales y de organizaciones de distribución que han llevado el mueble de todo estilo y condición a las manos de quienes lo adquieren rodeados por las mejores condiciones que puede ofrecer una actividad comercial en algunos casos realmente fabulosa entre nosotros.

Es natural, pues, que el sector castellonense del mueble haya mostrado verdadero interés por la X Feria Española del Mueble inaugurada el pasado sábado en Valencia y que en ella tenga importantes firmas del sector en nuestra provincia presencia y representación, testimonio de su propio relieve dentro del sector nacional, relieve del que queremos dar alguna referencia a nuestros lectores en las páginas siguientes.

Fábrica de Muebles de todos Estilos

Mariano García S.L.

CASTELLON Plaza Alcázar de Toledo, 14

(c) Ministerio de Cultura 2007

ZUBIGARAY

Muebles de Empresa

DISTRIBUIDOR EXCLUSIVO:

JOAQUIN LLANSOLA, S. L.

ALVWAND

tabiquería de aluminio desmontable

ENTREGA INMEDIATA

Ronda de Mijares, 36-38 - Teléfonos 213321 - 227887 CASTELLON

Salviplast ®

MUEBLES DE COCINA

Presenta sus series

Frorencia

Lucina

Ibérica

Noulas

Nueva Europa

Distribuidores en las principales poblaciones

FABRICA EN NULES

DELEGACION:

Maestro Falla, 11 Teléf. 222730 CASTELLON

¡CAMIONERO!

Finanzauto

Y SERVICIOS, S. A.

TE LLEVA AL CAMPEONATO MUNDIAL DE FUTBOL EN MUNICH

Como homenaje a los camioneros, y en premio a su caballerosidad profesional y a la fidelidad que nos demuestran, les ofrecemos la oportunidad de presenciar los Mundiales de Fútbol-Munich 74 (13 Junio 7 Julio). Participarán todos los que efectúen reparaciones en nuestras Bases desde el 15 de Octubre 73 al 15 de Abril 74.

Distribuidor de COMERCIAL Pegaso

Solicita información en la Base de FINANZAUTO y SERVICIOS más próxima:

Carretera Valencia-Barcelona, Km. 61,700

Tel. 56 01 25 (Almazora) CASTELLON

(c) Ministerio de Cultura 2007

DESTACADA PRESENCIA CASTELLONENSE EN LA X FERIA ESPAÑOLA DEL MUEBLE

IMPORTANTES EMPRESAS DE BENICARLO, VALL DE UXO Y VINAROZ PRESENTAN NUEVOS MODELOS CONSTRUIDOS DE ACUERDO CON LAS MAS MODERNAS LINEAS

Los industriales de nuestra provincia, satisfechos de su participación en este gran certamen ferial

CERCA de un millar de expositores participan este año en la Feria Española del Mueble, que cuenta con 2.600 stands y una superficie total ocupada de 150.000 metros cuadrados, siendo la superficie útil de 50.000 metros. Participan representaciones de las provincias de Alava, Alicante, Baleares, Badajoz, Barcelona, Burgos, Castellón, Gerona, Guipuzcoa, Jaén, Lérida, Málaga, Madrid, Murcia, Navarra, Santander, Soria, Sevilla, Tarragona, Toledo, Vizcaya, Zaragoza, Valencia, Pontevedra, Córdoba, Valladolid, Asturias y Albacete. En total se han invitado a siete compradores, habiendo enviado misiones comerciales Suecia, Dinamarca, Holanda, Suiza, Inglaterra, Alemania, Francia, Finlandia y Bélgica.

El recinto ferial está dividido en seis secciones: Muebles de estilos clásicos, muebles de estilo español o castellano, mueble moderno o actual, muebles tapizados; maderas, chapas, tableros y productos auxiliares, y elementos decorativos.

Los visitantes disponen de sesenta mil metros cuadrados para aparcamiento, y entre otros servicios, salas de conferencias, autobús especial, hoteles, jardines de infancia, oficinas de telecomunicación, bancos, cambio de moneda, agencia de viajes, asistencia comercial, servicio religioso, intérpretes, clínica, gabinete fotográfico, etc. Para el régimen interior, por otra parte, el Comité Ejecutivo mantiene un turno de tres vocales de guardia para todas las tareas de acompañar y ordenar los problemas que puedan surgir respecto a las visitas.

Todos estos datos nos fueron facilidados por los compañeros del gabinete de Prensa de la Feria, que nos informaron ampliamente sobre los distintos aspectos del certamen.

Que el sector del mueble es ya uno de los más importantes de la economía nacional lo demuestran sus cifras. Hoy existen en España un total de 5.400 fabricantes, cuyo volumen de exportaciones se espera que en 1973 sea de 4.000 millones de pesetas, en tanto que la importación de madera supone 6.000 millones. En el año anterior se exportó por un valor de 3.000 millones, y en el primer trimestre del actual la cifra ha sido de 1.848 millones de pesetas, que representa un incremento de cuatrocientos millones con relación al mismo período de 1972.

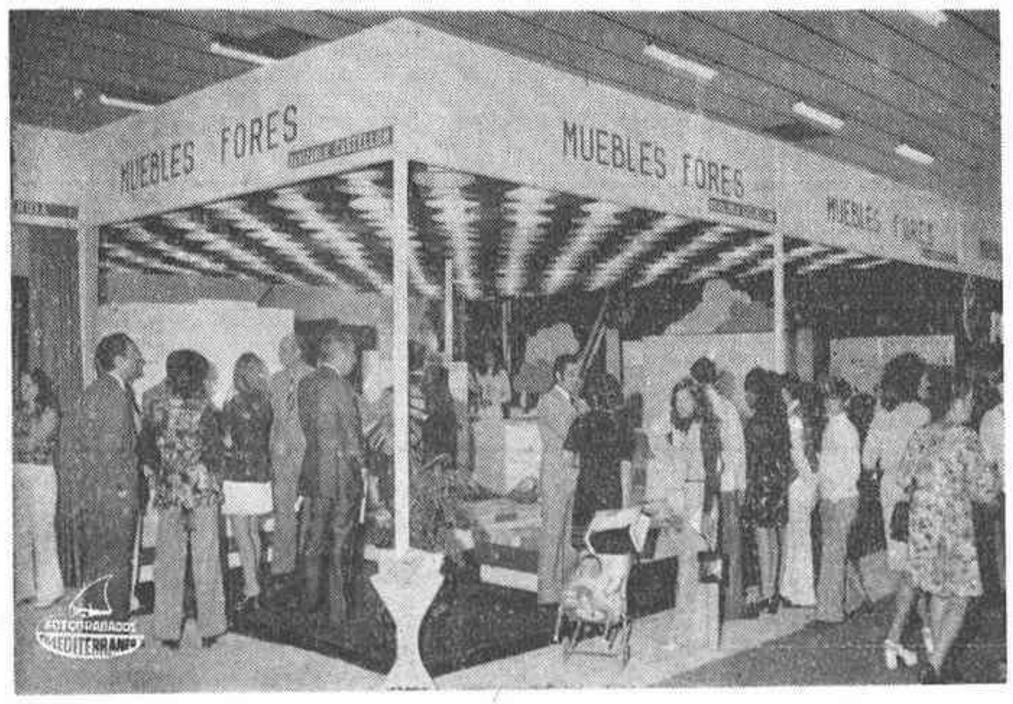

STAND DE MUEBLES FORES, DE BENICARLO

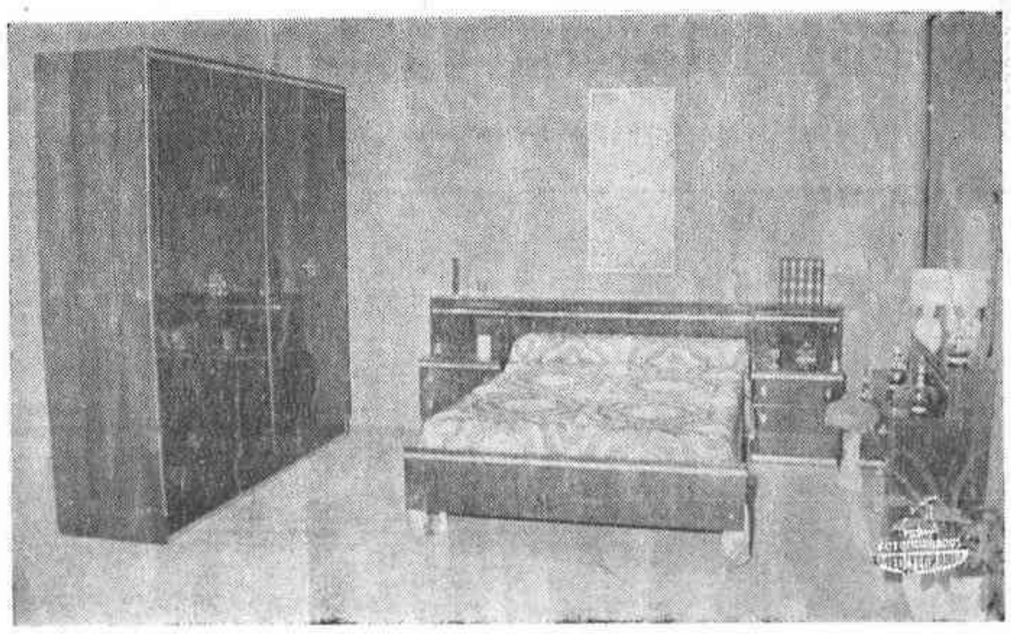

Exposición de la firma Hermanos Serret, de Vinaroz, empresa especializada en la producción de dormitorios.

Entre los participantes castellonenses destaca también la empresa SAF, de Vall de Uxó, especializada en la fabricación de muebles metálicos para el comercio y el hogar.

DESTACADA PARTICIPACION CASTELLONENSE

La participación de las empresas de la provincia de Castellón, si no en cantidad, no hay duda de que destaca por su indiscutible calidad, sobre todo en lo que se refiere al mueble moderno. Allí están, con magníficas exposiciones de sus fabricados, importantes firmas de Vinaroz, Benicarló, Castellón y Vall de Uxó.

En nuestro recorrido por el amplísimo recinto ferial, y concretamente en la zona Oeste, dedicada especialmente al mueble moderno o actual, conversamos con algunos de los representantes de la industria castellonense del mueble.

Y en el stand de Hermanos Serret, dialogamos con D. Agustín Forment, Director Comercial de esta importante empresa de Vinaroz.

—«Nuestra participación se reduce a la presentación al público de unos modelos nuevos, actualizados de acuerdo con las modernas líneas que se están imponiendo en el mueble, tanto en Europa como en el resto del mundo. Es decir, que ofrecemos aquí nuevas creaciones de cara al público español y, por supuesto, también el extranjero, con el que ya estamos iniciando una serie de contactos».

—¿Cuál es el estilo que se impone en la producción de esta empresa?

—«Dentro del estilo nórdico, que apareció hace unos ocho años aproximadamente, adaptando las modernas líneas alemana e italiana. En España hay una acusada creencia de diseñadores modernos y, entonces no nos queda más remedio que recurrir a lo que se está imponiendo en otros países, especialmente Italia».

—¿Y cuáles son las características más acusadas de este tipo de muebles?

—«Superficies lisas y líneas, sencillas, sobre todo rectas, con el fin de que se adapten bien a la maquinaria, porque son muebles de gran serie, evitando los elementos decorativos de costosa realización. En la fabricación de este tipo de muebles tratamos de evitar al máximo el trabajo manual, que siempre encarece el producto, pues estos fabricados van destinados a familias de economía que podríamos clasificar de nivel medio. No es caro, ni tampoco barato, sino que en realidad se trata de un mueble intermedio, moderno, agradable, y al alcance de un amplio sector del público».

—¿Estos muebles, realmente, pueden desglosarse en varios elementos?

—«Los nuestros prácticamente no tienen nada que ver con los llamados muebles por elementos. Tenemos dormitorios que se despiezan, porque nos dedicamos exclusivamente a dormitorios, y se pueden hacer distintas combinaciones, pero sin que por ello pueda decirse que fabriquemos mueble por elementos».

La red comercial de Hermanos Serret, según nos informaron, cubre todo el territorio nacional, incluídas las provincias insulares.

—¿Exportaciones?

—«No, todavía no».

Hermanos Serret han invertido en su nueva factoría cerca de noventa millones de pesetas, y en ella trabajan 125 personas. La producción oscila entre mil y mil doscientos dormitorios mensuales. El origen de la empresa se remonta a 1962.

—¿Proyectos de ampliación?

—«Bueno, pues poco después de la creación de la empresa ya fueron comprados terrenos para la construcción de una nueva fábrica, y continuamente se han ido haciendo ampliaciones. Siempre hemos trabajado con capital propio, nunca sobre la base de préstamos. Hoy la factoría ocupa una superficie cubierta de siete mil metros cuadrados».

—¿Y cuáles son los problemas más acuciantes del sector?

—«El principal es la falta de mano de obra. No es que necesitemos personal altamente especializado, pero desde luego si queremos personas de buen gusto para sección de acabado. Por otra parte, al mecanizar el trabajo, se exige lógicamente una mayor competencia del trabajador, aún cuando la tarea no sea demasiado complicada; en ocasiones, el personal tarde en adaptarse a la máquina, y esta no produce el rendimiento adecuado a sus posibilidades. La verdad es que este es un problema muy difícil de solucionar, a pesar de los cursos que realiza el PPO, pues sus enseñanzas van dirigidas hacia una ebanistería clásica, tradicional, en la que se trabaja a base de cepilladora, sierras de cinta, etc., porque en realidad no disponen de talleres con máquinas cuyo costo puede ser de varios millones de pesetas.»

—¿Otros problemas?

—«La inestabilidad de los precios de las materias primas. Normalmente se trabaja con maderas de importación en gran parte, y con productos como el poliester y las lacas, que son derivados del petróleo. La inestabilidad de los precios de estas materias repercute directamente en el coste de producción y, en definitiva, en el precio de cara al público».

—La pregunta que le vamos a formular ahora prácticamente es-

Pasa a la siguiente

Pinte mejor, con VALREX el 'superesmalte'

El de mayor resistencia para exteriores.
(Es la pintura de los automóviles aplicable a pincel)

VALENTINE
La marca de prestigio en toda Europa.

STYLSAF
MOBILIARIO COMERCIAL

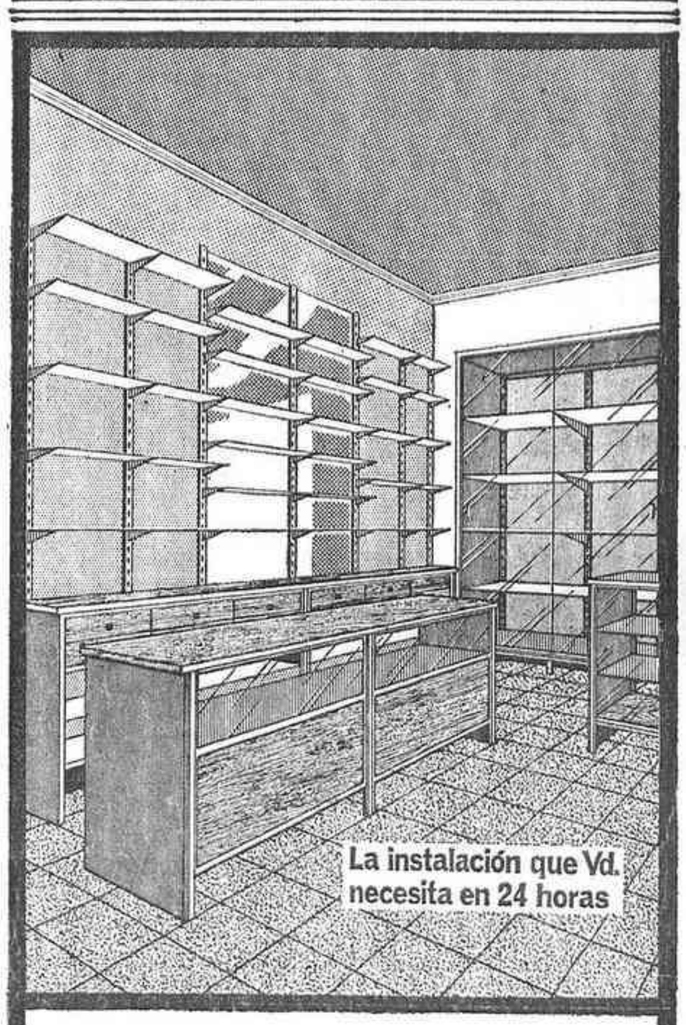

SOLICITE PROYECTO Y PRESUPUESTO SIN COMPROMISO A NUESTRO DISTRIBUIDOR
JOAQUIN LLANSOLA, S. L.:
R. Mijares, 48 - Tel. 21 33 21. CASTELLON
MOLINER:
Socorro, 28 - Tel. 762. VINAROZ

(c) Ministerio de Cultura 2007

Muebles "La Fábrica", un gran establecimiento al servicio de Castellón y su provincia

PRESENTA UN TIPO DE MUEBLE MODERNO Y FUNCIONAL, DE LINEAS FUTURISTAS

BREVE DIALOGO CON EL DIRECTOR COMERCIAL, D. ANGEL BONET

MUEBLES «La Fábrica» también está presente, como no podía ser menos, con un extraordinario stand en la X Feria Española del Mueble, en Valencia. Aparte otras consideraciones, especialmente en lo que se refiere a la alta calidad, la participación de esta importante empresa destaca por la presentación de una amplísima gama de modelos en las líneas más modernas, actualizadas al máximo.

Sobre la importancia de esta manifestación ferial y, por supuesto, sobre lo que significa la presencia de Muebles «La Fábrica» en Castellón hemos mantenido una breve entrevista con el Director Comercial de la firma, D. Angel Bonet.

—«La Feria Española del Mueble es la mayor exposición que hoy ofrece nuestro sector a nivel nacional. Por ello, considero importantísima nuestra visita, como la de todas las personas directa o indirectamente relacionadas con la industria y el comercio del mueble».

—Bien. Hablemos ahora de la presencia de Muebles «La Fábrica» en nuestra ciudad.

—«En Castellón ya existían y existen tiendas muy acreditadas en esta especialidad del mueble, pero dedicadas exclusivamente a los muebles estilos clásicos. Por ello nuestro establecimiento no representa la menor competencia con los que ya contaba la ciudad, por cuanto que ofrecemos un tipo de mueble moderno, funcional, futurista. Por otra parte, en el aspecto de montaje de la tienda, el nuestro es completamente distinto, puesto que lo hemos dotado de personal joven, bien preparado para servir al cliente, y de una serie de elementos, como pueden ser el aire acondicionado o la música ambiental, para hacer más grata la visita del público.

Sinceramente creo que no hemos hecho daño a nadie, puesto que nos hemos limitado a cubrir un hueco, ofreciendo unos modelos que no se exponían en las tiendas con que contaba Castellón hasta ahora. Con ello, creo hemos impedido el que muchas familias vayan a buscar estos muebles en otras ciudades, como puede ser por ejemplo Valencia».

El moderno establecimiento de Muebles «La Fábrica», en la calle Enmedio, ocupa una superficie de dos mil metros cuadrados. Los clientes son atendidos por doce vendedores-decoradores, auténticos especialistas, formados por la propia empresa para el mejor desarrollo de su misión. El personal, muy numeroso, forma un gran equipo preparado para realizar grandes ventas. El reparto se realiza por medio de tres camiones.

DESTACADA PRESENCIA...

Viene de la anterior

tá contestada con la presencia de la firma en el certamen. Pero, de verdad, ¿interesa realmente la participación en una feria de este tipo?

«Cuando la empresa ya tiene un nombre reconocido y está bien introducida en el mercado, la participación es imprescindible por razones de prestigio y para que el cliente conozca las últimas novedades respecto a los modelos lanzados por fábrica. De no ser por este sistema, la presentación de estos modelos a nuestros clientes prácticamente sería imposible».

La firma Hermanos Serret ocupa un stand de 128 metros cuadrados, equivalente a ocho de los módulos establecidos por la organización.

—«Nuestra intención era participar con un stand mucho mayor, de unos 400 metros, pero no ha sido posible por falta de espacio».

La participación de Hermanos Serret en la nueva edición de la Feria Española del Mueble ha representado una inversión que supera los dos millones de pesetas, contando con la decoración del stand, preparación de modelos especiales y gastos de personal.

MUEBLES FORES, UNA GRAN EMPRESA DE BENICARLO

Visitamos después el amplio stand presentado por la empresa Muebles Forés, de Benicarló, donde conversamos ampliamente con D. Juan Forés Escura, Director Comercial de la firma.

El origen de Muebles Forés se remonta a 1936 con la puesta en marcha de un pequeño taller de ebanistería. Posteriormente, hace diez años, se cambió la orientación para pasar a la producción de muebles en gran escala, con la utilización de moderna maquinaria y los más avanzados sistemas técnicos. Recientemente entró en funcionamiento la nueva fábrica de la empresa, junto a la carretera de San Mateo, en la que trabajan casi un centenar de personas y en la que se ha realizado una inversión realmente notable.

—¿Cuál es la especialidad de la empresa?

—«Mueble moderno en sus diferentes estilos. Concretamente en esta feria hemos presentado una serie de modelos de muebles componibles por elementos, todo en módulos. Son un tipo de mueble muy funcional, conjugando colores y lacados, producidos en grandes series».

—¿Y consideran interesante la participación en la feria?

—«En nuestro caso, por ser una empresa joven, esta intervención

Pasa a la siguiente

¡HAGA FUERTE A SU DINERO!

Sus ahorros se enfrentan todos los días al duro ataque de los precios. Pero, mientras todo sube constantemente de valor, ese dinero no crece al mismo paso. Cada vez está más débil...

¡Está perdiendo el combate!

Aún está a tiempo: inviértalo en Fondunión, un nuevo y preparado fondo de inversión mobiliaria, creado para dar toda la fuerza a su dinero.

Fondunión hará crecer su rentabilidad.

Y, muy importante, usted puede solicitar su inversión en cualquier momento. Fondunión se la devolverá en el plazo máximo de cinco días.

Invierta ahora en Fondunión a su valor de salida y haga más fuerte a su dinero. Aún le esperan mil asaltos.

fondunión
FUERZA PARA SU DINERO.

Solicite información enviando este cupón a Administración Técnica de Valores, S. A., Enmedio, 24. Teléf. 22 53 32. Castellón.- Avda. Generalísimo, 61. Teléf. 457 54 00 - Madrid-16, y en todas las oficinas de Bankunión y Banco Atlántico.

D. _____

Domicilio _____

Ciudad _____ Tel. _____

sociedad gestora: Administración Técnica de Valores, S.A.
banco promotor y depositario: Bankunión

Aprobado por la Dir. Gral. de Política Financiera con el nº 67

Asesores para sus inversiones en Castellón: Joaquín Boix Doménech. Arcipreste Bond, 38. Telf.: 45 11 67. Vinaroz. — Ginés Doménech Batalla, Plaza San Antonio, 7. Vinaroz. — Félix Segarra Adell. Generalísimo, 31. Teléfono: 13. Albocácer. — José Lloréns Aleu. Santa Magdalena, 3. Tel.: 68. Cali.

(c) Ministerio de Cultura 2007

Amplio cauce a la participación política

por Julio Trenas

EL 13 de Noviembre, en todo el territorio nacional —a excepción de Barcelona, donde tienen lugar el 16 de Octubre— van a celebrarse elecciones para cubrir vacantes en los Consejos Locales del Movimiento. Muy próximas a esta consulta popular, se producirán las elecciones de Concejales. Por dos cauces igualmente democráticos, el pueblo, en la plenitud de sus derechos cívicos accede, por una parte, a la administración municipal y, por otra, señala su presencia en la actividad política. De sobra es conocido el alcance de la acción municipal. Menos divulgada, por más reciente, la proyección que la actuación del Consejero Local puede alcanzar en la política del país.

Los Consejos Locales representan el más amplio cauce de participación abierto ante la voluntad de servicio de todos los españoles, sin exclusión alguna —salvo la de incapacidad legal—. Las elecciones de Consejeros Locales van a efectuarse de acuerdo con las Bases de Procedimiento Electoral del Movimiento, aprobadas por Decreto de 23 de septiembre de 1970 y la Orden de Secretaría General, de Octubre de 1970, que las desarrolla.

Fueron constituidos los Consejos Locales de acuerdo con lo previsto en el artículo 27 del Estatuto Orgánico del Movimiento, aprobado por Decreto de 20 de Diciembre de 1968, a través de las elecciones que la Secretaría General convocó en 30 de Diciembre de 1970, por el período de seis años establecido en el artículo 40 del ya citado Estatuto Orgánico, por cuanto hace a los electivos, y por el que se derive de la duración del nombramiento, a cargo o representación que les confiere el carácter de Consejero Local, respecto a los demás. Ahora bien, por cuanto se refiere a los Consejeros que directamente eligen los avecindados, la disposición transitoria tercera del Estatuto prevé que aquellos que hubieran de ser designados en las primeras elecciones celebradas a su amparo, serían renovados a los tres años, en la mitad de su número, debiendo cesar los que resultasen designados por insaculación o sorteo. Las vacantes producto de este sorteo no serán, necesariamente, las de la mitad de los consejeros de elección, pues de ella habrán de ser descontadas las bajas producidas en el grupo como consecuencia de excusas, incompatibilidades, incapacidad, fallecimiento, pérdida del cargo de Consejero Local y otras causas contempladas en el Estatuto Orgánico del Movimiento Nacional y el Reglamento de Funcionamiento de Consejos Locales.

Se trata, pues, de cubrir en las presentes elecciones esa mitad que cesa. Estamos, sin embargo, ante una amplia operación electoral por la que un gran contingente de españoles accederá a la tarea política. Abarca 7.942 Consejos Locales, y el número de puestos a renovar será, en cómputo aproximado, de 9.293 La plenitud de estos comicios políticos impregna todos los estadios de la sociedad. En ellos se destaca la decisiva presencia de la juventud, pues para ser elector o elegible basta haber cumplido los dieciocho años, ser español de uno y otro sexo, avecindado en el municipio o circunscripción territorial en donde la elección se celebra, y que previamente haya expresado su fidelidad a los Principios del Movimiento y demás Leyes Fundamentales del Reino. La densidad de población proporciona la escala de Consejeros electivos que integran los Consejos Locales. A los núcleos de hasta 5.000 habitantes, corresponden dos Consejeros desde 5.001 hasta 50.000 cuatro; desde 50.001 hasta 100.00, seis; desde 100.001 hasta 2.000.000, doce; y desde 2.000.001 habitantes en adelante, un representante por Distrito.

Participarán en las próximas elecicones, 52 capitales de provincia, que representan el 36 por 100 de la consulta total; 11 poblaciones de más de 100.000 habitantes, con el 5'04 por 100; 21, de 50 a 100.000 habitantes, con el 4 por 100; 121, de 20 a 50.000, con el 10 por 100; 276, de 10 a 20.000, con el 10'9 por 100 y 525 de 5 a 10.000, con el 10'7 por 100. A ello deben agregarse 7.649 núcleos de menos de cinco mil habitantes que asimismo intervienen en la votación.

Las cifras que anteceden evidencian la enorme cobertura popular de unas elecciones políticas realizadas al más directo nivel del pueblo. Conviene anotar, aunque sea de forma somera, la función de los Consejos Locales. Son, sin duda alguna, una de las bases de la democracia y de la participación política que inspira y garantiza el Movimiento Nacional, al constituir en cada pueblo, circunscripción o ciudad, los órganos de representación colegiada del Movimiento. En ellos, toda cuestión de interés público del Municipio tiene que ser objeto de deliberación, de estudio riguroso, para sugerir las adecuadas soluciones a los Organos Locales, Provinciales o Nacional de la Administración. En su atenta vela, los Consejos habrán de cuidar para que en su propio ámbito se cumplan los fines que la propia Ley Orgánica del Estado atribuye al Consejo Nacional del Movimiento; defender la integridad de los Principios; tratar de que la transformación y desarrollo de las estructuras económicas, sociales y culturales se ajusten a las exigencias de la justicia social, a la vez que actuar como guardianes para que los derechos y libertades que las Leyes Fundamentales reconocen se desarrollen y ejerciten sin cortapisas.

Presentan los Consejos Locales variada y atrayente gama de posibilidades para el presente y el futuro del país, ya que les corresponde una tarea amplia en su vocatoria y que penetra todos los sectores de la vida nacional. Mediante esta acción, nuestros pueblos y ciudades adquirirán nueva fisonomía espiritual y física, ya que en ellos habrá de basarse el ritmo de avance la vida política, económica, cultural y social de España. La verdadera fuerza como cauce político que los Consejos Locales adquieren está precisamente en que para su acción creadora no existen limitaciones o cortapisas. Sus decisiones y sugerencias pueden llegar hasta la que el Caudillo llamó «Cámara de las ideas». Así, por el Documento que el Consejo Nacional del Movimiento aprobó en una sesión memorable, se acordó la intensificación de la participación de los Consejos Provinciales y Locales, y esta participación se dibuja nítidamente en el texto del Documento donde se dice que el Informe que anualmente elabore la Secretaría General del Movimiento contemplará las sugestiones llegadas de los Consejos Provinciales quienes, a su vez, recogerán en sus escritos las que les envíen los Consejos Locales del Movimiento.

En Febrero de 1971, al constituirse, al amparo del Estatuto Orgánico, los Consejos Locales del Movimiento, el Ministro Secretario General, que hoy aúna a esta función la Vicepresidencia del Gobierno, les dirigió un mensaje del que entresacamos este párrafo, decisivo y clave: «Los Consejos Locales —dijo Torcuato Fernández-Miranda— están, ahí, a la luz del día, al aire del momento, con impronta de futuro, con capacidad de actuación, con ánimo rotundo de representación, con criterio firme de presencia, para alcanzar serena, responsable, leal e inteligentemente, todas las áreas del vivir nacional, desarrollando en su seno la efectividad de las normas del Estatuto Orgánico del Movimiento, que establecen «que la natural pluralidad social tenga su legítima manifestación en los Organos de representación pública, dentro de la indispensable unidad, que viene garantizada por la fidelidad de los postulados que constituyen la base del sistema político español».

Con esta mentalidad, con el lógico entusiasmo e incentivo que la tarea comunitaria noblemente sentida lleva consigo, los Consejos Locales han comenzado a preparar, de acuerdo con las Bases de procedimiento electoral del Movimiento, estos amplios comicios en los que va a ser renovada una parte de su composición y que representan el más caudaloso cauce, a nivel de pueblo y para el pueblo, de la participación política de los españoles.

ELECCIONES MUNICIPALES

LAS ya próximas elecciones municipales que el otoño político va a ofrecernos, obliga a referirnos una vez más al caudal de representatividad que la actual democracia orgánica española ofrece a la sociedad. En los tiempos en que los regímenes liberales patrocinaban la atomización de la comunidad nacional por la vía de los partidos políticos, las elecciones municipales resultaban ser una demencial y a veces trágica confrontación a nivel local, donde nunca se buscaban caminos que potenciaran nuestros pueblos y provincias, sino la constitución de bastiones desde los que el caciquismo fortalecía más y más su imperecedera y nunca satisfecha ansia de vivir y prosperar a costa de la miseria y necesidad del pueblo.

El nuevo sistema impuesto por el Movimiento ha dado un giro de ciento ochenta grados a aquella amarga realidad, al instaurar las fórmulas y talantes representativos de la democracia orgánica. Apuntamos en este orden que la sustitución de los partidos políticos por las plataformas representativas que arrancan de la Familia, el Municipio y el Sindicato, han encauzado ordenada y eficazmente el derecho de los españoles a participar en las funciones públicas. Así, ni los candidatos ni los electores se deben a la obstinada imposición clasista de un partido, sino al imperativo de servir a la comunidad.

Refiriéndonos concretamente a las elecciones municipales la Ley Orgánica del Estado, pieza clave de nuestra Constitución, precisa que las Corporaciones municipales, órganos de gestión del Municipio, habrán de ser elegidas por sufragio a través de los cauces que señala el Fuero de los Españoles, es decir la Familia, el Municipio y el Sindicato, las tres plataformas naturales en que el ciudadano se mueve, sin precisar del artificioso lastre que le imponía los partidos políticos.

Sobre esta realidad representativa, sobre este estilo limpio y natural de ejercer la participación en la cosa pública, se van a realizar las próximas elecciones municipales. Y habrá interés en ellas, habrá lucha, habrá deseos de triunfar, de salir elegido; pero no debe ofrecerse oportunidad para que a las Corporaciones locales accedan personajes que vayan a representar intereses o egoismos particulares o de grupo, sino el interés general de la comunidad local. Han de posponerse los motivos de bandería, al interés general y colectivo. La Corporación local es un todo al servicio de un fin único —el servicio a la comunidad— que procede de la voluntad general ciudadana, pero en tanto el ciudadano es miembro de una familia, de un sindicato o de un municipio; no de un partido político.

DESTACADA PRESENCIA...

Viene de la anterior

reviste el mayor interés. La feria nos da la oportunidad de una mayor promoción de nuestra firma a nivel nacional».

La red comercial de Muebles Forés cubre todas las regiones españolas a través de una serie de representaciones.

—¿Han pensado en la exportación de sus productos?

—«Estamos realizando preparativos en este aspecto, aunque de momento toda la producción está cubierta por la demanda del mercado nacional».

Entre los problemas más acuciantes que actualmente se plantean en el sector, el señor Forés Escura destaca especialmente el encarecimiento de la madera.

—«Cada vez se observa más escasez de materias primas y, por lo tanto, un progresivo incremento en los precios de las mismas, sobre todo en lo que se refiere a la madera. La repoblación forestal en nuestro país, por lo visto fue algo deficiente hace algunos años y ahora estamos sufriendo las consecuencias; afortunadamente ahora se están reactivando las repoblaciones en los montes españoles».

—Y en su caso concreto, ¿tienen también problemas de mano de obra?

—«Desde luego. Es en verdad un problema muy acuciante, hasta el extremo de que nos vemos obligados a transportar diariamente en autobús personal procedente de los pueblos de la comarca, sobre todo del interior, como son San Mateo, Cervera, Cálig y Adzaneta».

—Pero a pesar de todos estos problemas, ¿ve el futuro con optimismo?

—«En nuestra empresa somos muy optimistas, estamos francamente animados a continuar por el camino de una constante superación. Somos un equipo dirigente formado por cinco o seis personas, cuya edad media oscila alrededor de los 28 años; quiero decir con esto, que tenemos la suficiente juventud como para luchar con entusiasmo e ilusión, sin regatear al menor esfuerzo».

—¿Y están satisfechos de la intervención en este certamen ferial?

—«Hasta el momento, tenemos motivos más que sobrados para sentirnos contentos. Los resultados son francamente buenos».

La exposición de Muebles Forés ocupa la superficie equivalente a siete módulos de stand y atienden al público los dieciséis representantes que la firma tiene distribuidos por las distintas regiones españolas, así como unas simpáticas azafatas.

—«Queríamos ocupar un stand mucho mayor, pero la organización también ha tenido problemas de espacio. El recinto ferial se ha quedado pequeño».

ANUNCIO

Se hace público que el Bar Restaurante «TRES BANDERAS», del Grao de Castellón que venía regentando DON JUAN ESCUDER DE LA BALSA, en la actualidad lo hará DOÑA CARMEN AGRAMUNT GOZALBO, lo que se comunica para los efectos oportunos.

GRUPO GV VEGA

3 INVERSIONES GARANTIZADAS

1

APARTAMENTOS EN MARBELLA CON RENTABILIDAD DEL 12% + PLUSVALIA

* EL MEJOR EMPLAZAMIENTO, entre los hoteles Don Pepe y el Marbella Club.
* LOS MEJORES SERVICIOS, Piscinas con cascadas y climatizadas, restaurantes, pistas de tenis, boite, el mayor y más selecto CENTRO COMERCIAL DE MARBELLA, amplios salones, saunas, cafeterias, gimnasios.
* MAS DEL 50% de zonas verdes.
* LA MEJOR CALIDAD. Apartamentos con el mayor confort de la Costa, TV, aire acondicionado, música ambiental, teléfono, etc. Terminaciones de superlujo.

PROMOCIONA Y VENDE: MARBELLA SIERRA Y MAR, S. A. La Urbanización más vendida de la Costa del Sol.

2

BUNGALOWS EN CANARIAS CON RENTABILIDAD ANTICIPADA DEL 10% AL 12% + PLUSVALIA

* GARANTIAS BANCARIAS
* MEDIA MENSUAL DE 23°
* 6 LAGOS EN CASCADAS
* PUERTO DEPORTIVO
* CENTRO COMERCIAL
* RESTAURANTES
* 2 Km. DE PLAYAS PRIVADAS
* BOITES, PISTAS DE TENIS
* CONSTRUYE: DRAGADOS Y CONSTRUCCIONES, S. A.

PROMOCIONA Y VENDE: CALAS DE GRAN CANARIA, S. A. El complejo de las garantías

3

PARTICIPACIONES DE 25.000 PTAS. CON GARANTIAS BANCARIAS CON RENTABILIDAD ANTICIPADA DEL 9% AL 13% CON

* LIQUIDEZ INMEDIATA
* PLUSVALIA Y

SIN

* PRIMAS DE SUSCRIPCION
* IMPUESTOS
* PRIMAS DE RESCATE

PROMOCIONA Y VENDE: TRUST RENTA INMOBILIARIA, S. A. Las Participaciones garantizadas

SON TRES EMPRESAS DEL GRUPO VEGA

OFICINAS EN:

MADRID: Juan Hurtado de Mendoza, 19 - Madrid-16 - Tlf. 457 58 10/11

SEVILLA: República Argentina, 60-2.° - Tlf. 27 78 03 - 27 69 06

LAS PALMAS: Los Martínez de Escobar, 64 - Tlf. 26 08 74 - 27 30 24

MARBELLA: Carretera Málaga Km. 185 Tlfn: 825717.

SI DESEA RECIBIR INFORMACION ENVIE ESTE CUPON A LA DELEGACION MAS PROXIMA.

D. _____

Calle _____

_____ Teléfono _____

Ciudad _____ ME

1 2 3

MARQUE LAS INFORMACIONES QUE DESEE.

(c) Ministerio de Cultura 2007

VIDA DEPORTIVA

Sólo un empate a cero logró la selección española ante la de Turquía en Estambul

PARTIDO FLOJO, LENTO Y ABURRIDO

DEBUT INTERNACIONAL DE CLARES

ESTAMBUL, 17 (Especial para Pyresa).— Las selecciones nacionales de Turquía y España, han empatado a cero en el partido amistoso jugado esta noche en el estadio municipal «Mijha Pacha», con motivo de cumplirse el cincuentenario de la Federación Turca de Fútbol.

ALINEACIONES.—

TURQUIA: Yasin; Mehmet II, Ozer, Tunkay, Zerekiya; Bulent, Ziya, Alpasland; Mehmet I, Cemil, Salahattin.

Mediada la primera parte, Bulent fue sustituido por Kugsal, al resultar lesionado en choque con De Felipe. En la segunda parte Ender salió al campo en lugar de Salahattin.

ESPAÑA: García Remón; José Luis, De Felipe, Costas, Ochoa; Planelles, Villar, Rojo II; Becerra, CLARES, Rojo I.

A los veintitrés minutos de la segunda parte, Solsona sustituyó a Planelles y Marianín a CLARES.

Arbitro: El búlgaro Mikola Dovcina, auxiliado por jueces de línea de su país. La labor arbitral fue buena en general, pues aunque consintió entradas fuertes de jugadores de los dos equipos, lo hizo de forma imparcial.

INCIDENCIAS.—

Se jugó el partido a las ocho de la noche, hora turca, y por tanto con luz artificial. No hubo lleno. La temperatura agradable y el terreno desigual a juzgar por los botes del balón. Con los directivos del fútbol turco presenciaron el encuentro gran parte de los presidentes de las federaciones nacionales europeas, especialmente invitados y entre los que naturalmente estuvo el Presidente de la Española.

JUICIO CRITICO.—

Flojo partido en general, de los dos equipos. Turcos y españoles han dado la impresión de que el jugar un partido amistoso éllos lo entienden como un partido sin goles. Salvo algunas internadas un tanto rápidas de los turcos en la primera parte por la banda izquierda, el partido puede decirse que se ha jugado al paso. Un paso tranquilo y cansino. Pocas intervenciones de los porteros porque han sido muy escasos los tiros apuerta de uno y otro equipo. Los seleccionados por Kubala, dirigidos por Toba, han jugado un encuentro en conserva y la verdad es que la ocasión era propicia para romper esa racha de partidos de la selección en Turquía sin marcar goles. Con un poco más de genio, con unas ideas un poco más claras sobre lo que debe ser la penetración hacia la portería contraria y con decisión en el tiro a gol el equipo español podía haber marcado hoy más de un gol y haber ganado.

No ha sido así porque parece que lo que se buscaba era el empate sin goles ensayando el partido del domingo en el que el empate sería un buen resultado. Pero no hay que olvidar que ni los españoles de Estambul van a ser los mismos que los que jueguen en Zagreb, ni por supuesto los yugoslavos van a jugar tan ingénuamente como lo han hecho esta noche aquí los turcos.

Buen resultado para la selección dado lo que ahora se lleva en el fútbol, pero flojo partido, sin destellos de ninguna clase en los que actuaron, porque ninguno, salvo un par de paradas de García Remón, hizo nada de particular. Se limitaron a que el tiempo pasara y ni las variaciones introducidas en la alineación ni la posibilidad de ganar, fueron alicientes. Al final se vió claramente que los españoles sólo querían que el tiempo pasara.

GALLEGO, baja en la selección

Sufrió ayer una rotura de fibras

MADRID, 17 (Pyresa).— La fotura de fibras de Gallego defensa central, es la noticia más importante del día en la selección nacional ,que se encuentra concentrada en el complejo hotelero de Eurovillas, en las proximidades de Madrid. La rotura fibrilar pone KO al defensa barcelonista, quien esta tarde volvió a su casa, totalmente descartado. «Tiene para quince días en dique seco, por lo menos», según palabras de Angel Mur.

No es eso solo Porque Claramunt ha estado hoy otra vez de médicos en Madrid y a estas horas se encuentra en un hotel de la capital ,aquejado de una antigua lesión de la columna vertebral, se le han hecho radiografías y análisis, y oficialmente se tiene confinza en que pueda jugar. Irureta está mejor de su contractura muscular, igual que Gárate, mientras que Pirri y Benito siguen con sus viejas molestias de tendones.

No obstante, el seleccionador nacional cuenta aun con los quince jugadores que tienen en estos momentos aquí, más cinco de entre los que ha jugado esta tarde en Turquía. Tres de ellos son José Luis, Costas y Rojo I,, pero falta saber los otros dos.

El partido de Estambul fue seguido, a través del televisor, en una salita pequeña. Apenas hubo comentarios; apenas hubo posibilidad de sacar punta. La sesión fue tan aburrida como el fútbol que hicieron Turquía y España.

Automovilismo

HOY, CIERRE DE LA INSCRIPCION DE LA I SUBIDA A LA COMBA DEL DOMINGO

ESTA tarde a las veintiuna horas se celebrará en el Hotel Mindoro, el cierre de la inscripción de la I Subida de Velocidad a la Comba Font Talla, Desierto por Benicasim, que dará comienzo a las 9'30 de la mañana desde el kilómetro uno de dicha carretera para finalizar en el 7'700, en su sesión de entrene indispensable, pero sin toma de tiempos; luego a las once la primera subida a tiempo, y a las doce la última y definitiva eligiéndose para la clasificación general, el mejor tiempo de ambas subidas, en las cuales si alguna no es finalizada por alguno de los particiantes, obtiene tomando la salida en las tres, entrene, la de las 11 y la de las doce clasificación.

AUMENTO DE LAS INSCRIPCIONES

Ayer dimos cinco inscripciones, que con el detalle simple que dimos claramente, eran cinco inscripciones de categoría; y hasta ayer hay novedades, ya que se une a aquellas las de Salvador Vilarrasa, con Fórmula 1430 Seat Libre como la de Gerardo Salvador, y ya saben los aficionados quien es Vilarrasa; asimismo de Alicante, la inscripción de Galdón Griñán con Seat 127, el coche que en su nueva versión de cuatro puertas, tanto ha sido alabado por la prensa del motor, en su presentación en el salón de París; y en las de ayer, la del piloto de Benicasim Julio Barrachina sobre su Simca Rallye, que recientemente ha obtenido otros éxitos e subidas y Rallyes, con historia larga de enumerar, pero de grandes méritos, Barrachina se conoce bien la subida y luchará dentro de sus posibilidades al máximo, pero tengamos en cuenta que son seis ya los vehículos de envergadura para esta un fórmula 1430, la barqueta Pons Dangel y el Abart 2.000, lo cual quiere decir que la prueba se presenta interesante e importante en su I edición.

CIERRE DE LA INSCRIPCION

Y como en cada ocasión, hoy jueves cierre de la inscripción, ya que mañana tras la correspondencia a las tres de la tarde, se confecciona lista que hay que mandar urgentemente a la Federación Regional, por ser esta prueba puntuable para dicho campeonato de montaña.

Y ahora que hablados de campeonato regional, digamos que en el mismo, este año 1973, de nueve pruebas puntuables para dicho campeonato, en el por cierto Gerardo Salvador marcha a la cabeza, cuatro pruebas han sido organizadas por el Automóvil Club Castellón; XII Subida al Desierto, IV Subida a Morella, V Subida a Oropesa y ahora, I Subida a la Comba. No está mal la cosa.

TROFEO DIPUTACION Y JEFATURA PROVINCIAL DE TRAFICO

Llegaron al Club Automovilista ayer, dos nuevos trofeos, uno de la Diputación Provincial, que como los deportistas saben, ayuda en la medida de sus máximas posibilidades al deporte en general, y presta como a los demás atención a los del motor, y otro trofeo de la Jefatura Provincial de Tráfico, que además de como decíamos ayer, de su ayuda a llevar a buen puerto la prueba, en su parte oficial, también dona en cada ocasión su trofeo para los participantes. Y no queda ahí la cosa, ya que D. Juan Bautista Pons, en la prueba del domingo, y en la mayoría de as del Automóvil Club Castellón ,es el Juez de salidas oficial en sus competiciones.

Y a deshojar la margarita. Si ayer habia ocho participantes, ¿a cuantos llegaremos?.

ESCAPE.

Teatro Principal

Próximo sábado y domingo, Compañía ANA MARISCAL en

"DEJA DORMIR AL PERRO DORMIDO"

J. B. Priestley es un maestro en el arte de hacer teatro ¡buen teatro! «DANGEROUS CORNER» es una obra intensa, incluso cruda. Las pasiones y las debilidades humanas van saliendo al escenario como el agua de un manantial. Pero ¡y esto es importante! sin que su autor haya necesitado recurrir a palabras malsonantes ni a escenas desagradables. El buen gusto y los temás fuertes no son incompatibles. La verdad desnuda y la elegancia también darse la mano.

Me complace haber traducido y adaptado esta obra. «DANGEROUS CORNER» es ya clásica como éxito mundial. El suspense, los caracteres de sus personajes, lo humano de su tema, el sorprendente final y la habilidad de su autor para manejar los hilos de las situaciones, hacen de la obra una pieza perfecta. El título español refleja la inquietante pregunta que todos nos hacemos hoy: ¿Mentir o no mentir? Como adaptador, he tratado de ser fiel a J. B. Priestle. Creo que no es poco.

J. LUIS GUTIERREZ DE PARAMO

AMADEO PRADES pescó ayer otra serviola de gran tamaño: 32 kilos

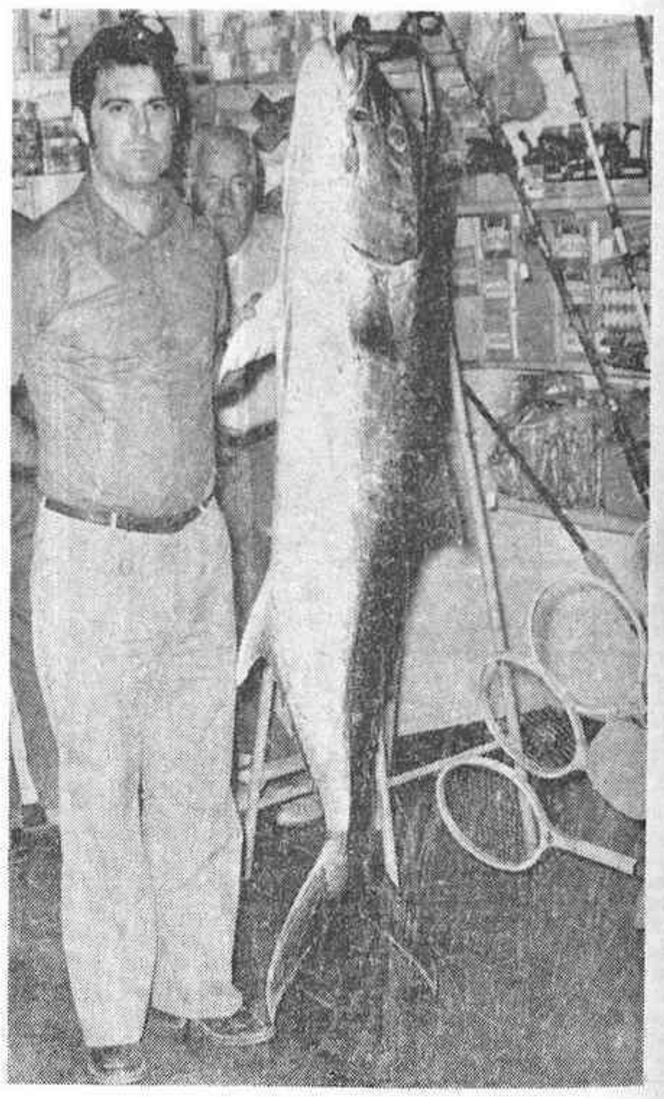

Amadeo Prades Roures, el pescador de caña castellonense que hace unos días cobró una pieza de 22 kilos, capturó ayer por la tarde en la escollera de Levante de nuestro puerto, pescando al pie del faro, una serviola o "pez limón" que pesó 32 kilos y 200 gramos.

El experto pescador obtuvo la pieza utilizando lanzadora con la línea del 60/100. La carnada fue de caballa.

CON FINANZAUTO Y SERVICIOS A LOS CAMPEONATOS MUNDIALES DE FUTBOL EN MUNICH

Dicha campaña, ofrecerá los siguientes alicientes:

1 Sorteo de dos opciones para acudir, con un acompañante, a presenciar los Campeonatos Mundiales de Fútbol, que se celebrarán en Munich entre los días 13 de Junio y 7 de Julio de 1974, cubriendo todos los gastos de viaje, estancia y entradas para los partidos.

2 Sorteo de cien localidades para presenciar la Final de la Copa de Fútbol de S. E. el Generalísimo.

A todos los efectos oportunos regirá el siguiente reglamento:

1) Tendrán derecho a participar en el sorteo todos los clientes que efectúen reparaciones en nuestras Bases de Servicio o realicen compras de Repuestos durante la duración de la Campaña.

2) El tiempo hábil de la campaña comprenderá desde el 15 de Octubre de 1973 hasta el 15 de Abril de 1974, ambas fechas inclusive.

3) En el momento de retirar al vehículo o el material de la Tienda de Repuestos, se rellenarán matriz y boleto en todos sus datos. El boleto se entregará al cliente y las matrices se conservarán sin desencuadernar para, como se especifica en el punto 5, sean enviadas al Departamento de Promoción.

4) Para que los boletos sean válidos deberán estar cumplimentados en todos los datos que se exigen, y sellados por cada una de las Delegaciones.

5) El sorteo se celebrará en el Palacio Nacional de Loterías el día 30 de Abril de 1974, procediéndose en primer lugar a realizar cien extracciones para los premios de consolación consistente en las localidades para la Final de la Copa española de Fútbol, y a continuación dos extracciones más para las opciones a la Copa Mundial.

6) Del resultado del Sorteo se dará amplia difusión en Prensa, Radio, así como mediante carteles que se fijarán en nuestras Bases, tiendas de Concesionarios, restaurantes de carretera y lugares frecuentados por los camioneros.

7) Los premios, en ningún caso, serán canjeables por metálico.

8) Todo boleto adulterado será invalidado automáticamente.

9) Los agraciados deberán confirmar la aceptación de los premios antes de la fecha de caducidad, que se establece a las 16 horas del día 10 de Mayo de 1974.

ALQUILARIAMOS o COMPRARIAMOS

terrenos en zona, industrial próximos Castellón y carretera con o sin nave cubierta de 300 m2. y zona libre de 4.000 m2. Trato directo propietarios.

Dirijan oferta por escrito Sr. Aguirre. Plaza del Carmen Letra A. 1.º izquierda. GRAO CASTELLON.

ENCUESTA DEPORTIVA

Finanzauto Y SERVICIOS, S. A. Mediterráneo

PREMIE VD. MISMO AL MEJOR JUGADOR del CLUB DEPORTIVO CASTELLON

y participe en el Sorteo de Premios de esta ENCUESTA

D. _____

Domicilio _____

Localidad _____

VOTA este mes POR _____

CUPON 2 Octubre

LOS CUPONES PUEDEN ENTREGARSE EN MANO O ENVIARSE POR CORREO ANTES DEL ULTIMO DIA DE CADA MES a FINANZAUTO Y SERVICIOS, S. A. (Avda. Valencia, 31 y Ctra. Valencia Km. 61.700-Almazora) ● Administración del DIARIO MEDITERRANEO (Avda. Cornuda y Velasco s/n).

EMPRESA EN EXPANSION PRECISA PARA SU DEPARTAMENTO COMERCIAL CUBRIR 5 PLAZAS

EXIGIMOS:

— Seriedad, tardes libres a partir de las 6.
— Capacidad de relación.
— Cultura nivel bachiller.

OFRECEMOS:

— Posibilidad de rápida integración.
— Ingresos mensuales de 20.000 a 25.000 pesetas.
— Magníficas perspectivas de promoción.
— Formación a cargo de la Empresa.

ENTREVISTAS: Sr. DELGADO, División Mediterráneo, calle Benasal, núm. 2, primer piso, puerta 3, de 4 a 7 tarde.

VENDO FINCA RUSTICA GRANDE

Sita en término de Alcora, con nacimiento de agua propia y 2.000 litros por minutos sobrantes.

Razón: En Referencia 69 de esta Administración.

(c) Ministerio de Cultura 2007

MENSAJE

especial de MUEBLES LA FABRICA a todos los novios

Nuevos diseños Otoño 73 de DORMITORIOS

Grandes ofertas de lanzamiento

MODELO **NIZA** DESDE **950.-** PTAS. AL MES

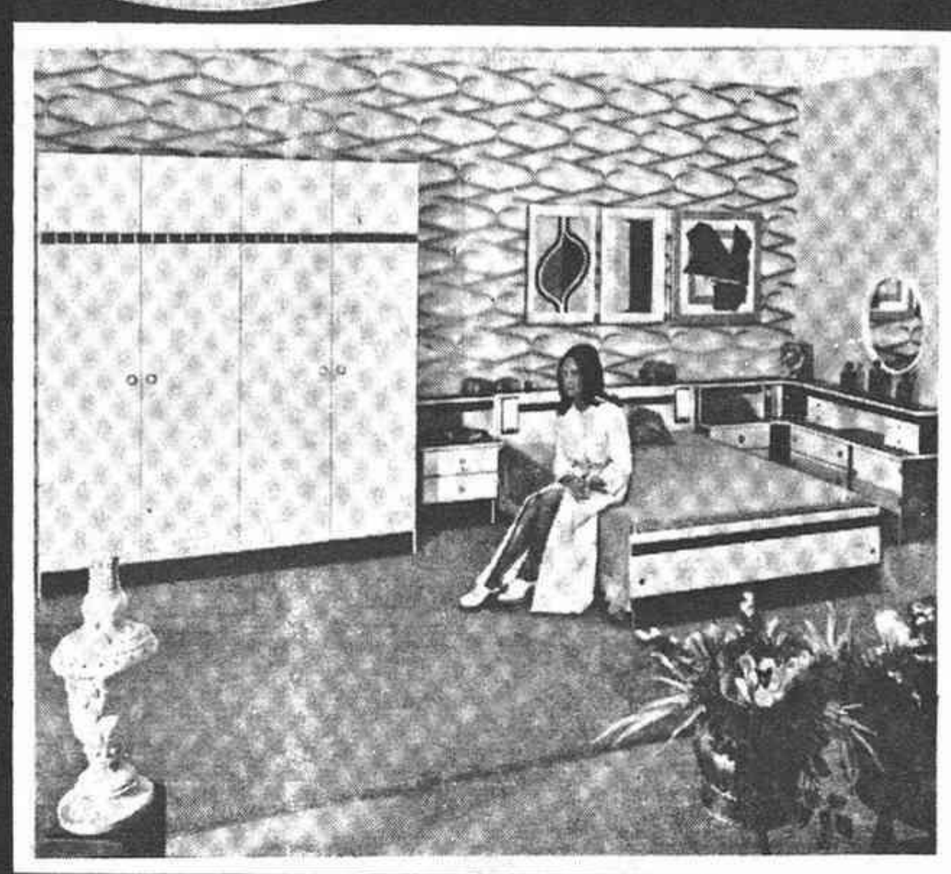

MODELO **CHIPRE** DESDE **900.-** PTAS. AL MES

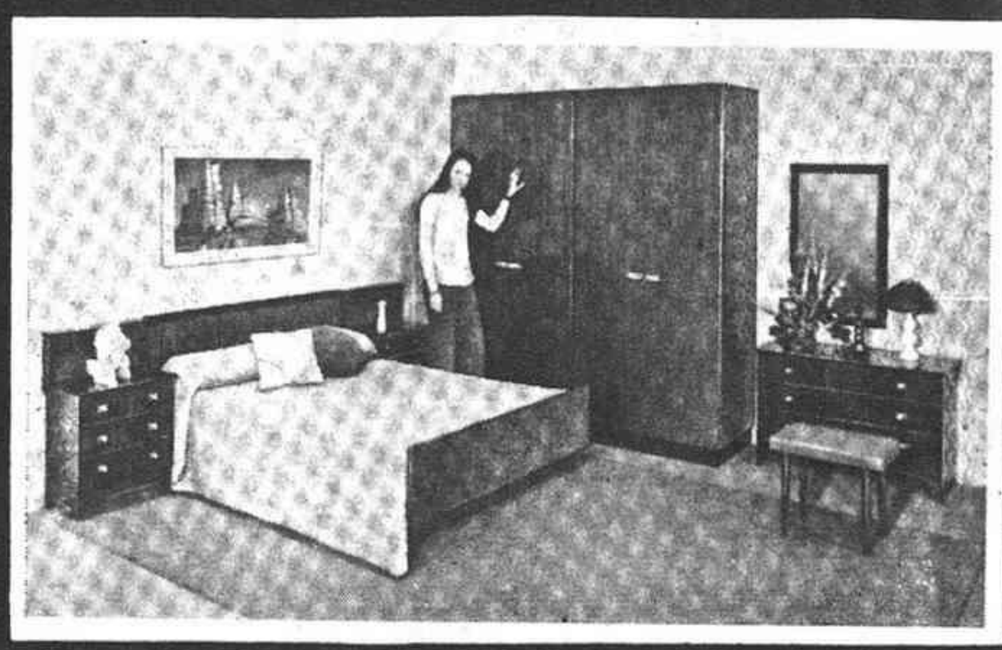

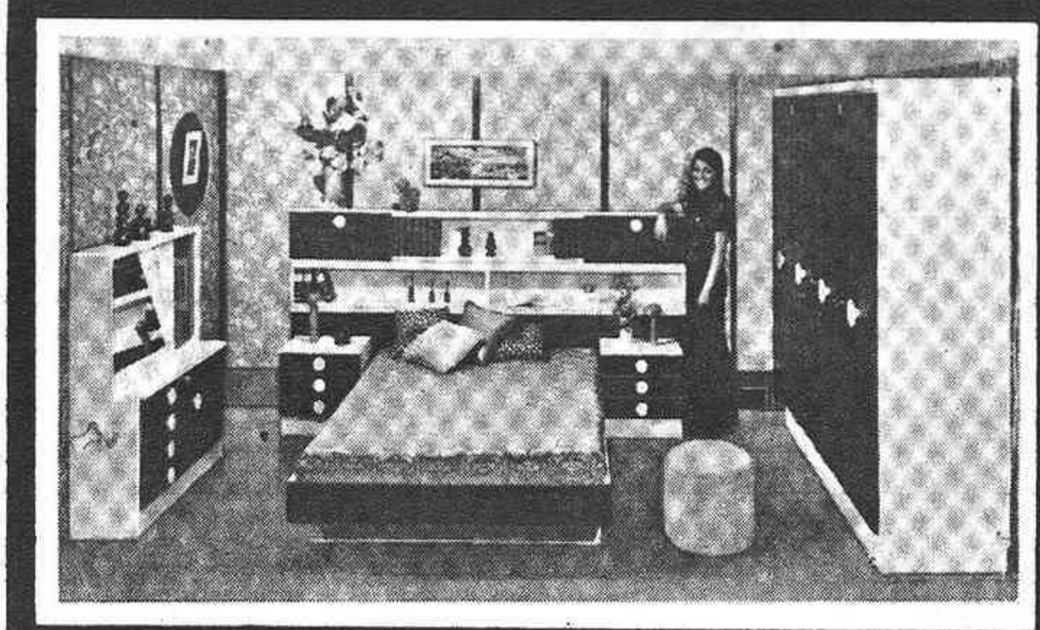

MODELO **TREMP** DESDE **1.950.-** PTAS. AL MES

MODELO **OLIMPO** DESDE **1.250.-** PTAS. AL MES

Y NO OLVIDE... DONDE NO LLEGUE SU PRESUPUESTO, LLEGA...

MUEBLES LA FABRICA

«EL DOGO» CALIDAD Y GARANTIA

FACILIDADES DE PAGO A COMODIDAD DEL SR. CLIENTE
TRASLADO GRATIS A TODA LA PROVINCIA

LA MAYOR ORGANIZACION ESPAÑOLA DEL MUEBLE

C/. ENMEDIO, 91 - CASTELLON

Establecimientos en: BARCELONA, SABADELL, TARRASA, TARRAGONA, GERONA, FIGUERAS, IBIZA, PALMA DE MALLORCA, MADRID, (7 Establecimientos), ZARAGOZA, HUESCA, ALICANTE, ELCHE, VALENCIA, (2 Establecimientos), BILBAO, (2 Establecimientos), MALAGA, CASTELLON, PAMPLONA, MURCIA, LOGROÑO, GRANADA.
Próximos establecimientos a inaugurar en: SEVILLA, LERIDA, GIJON, OVIEDO, LA CORUÑA, JAEN, CADIZ.

COMPRE O NO COMPRE...VISITENOS

(c) Ministerio de Cultura 2007

MUEBLES FORES

Carretera San Mateo, Km. 2,1 - Teléfono 47 15 00 - Apartado 58

Formando parte activa de esta dinámica y creciente familia que es Muebles FORES, el equipo de Ventas y equipo Directivo se han reunido en sesión de trabajo para tratar los siguientes asuntos:

Lanzamiento de nuevos modelos

Mejor y mayor conocimiento de la realidad de Muebles Forés.

Información de los objetivos a conseguir por Muebles Forés en 1974.

¡Sirvan estas líneas de felicitación a todos ellos y agradecimiento por la labor que realizan.!

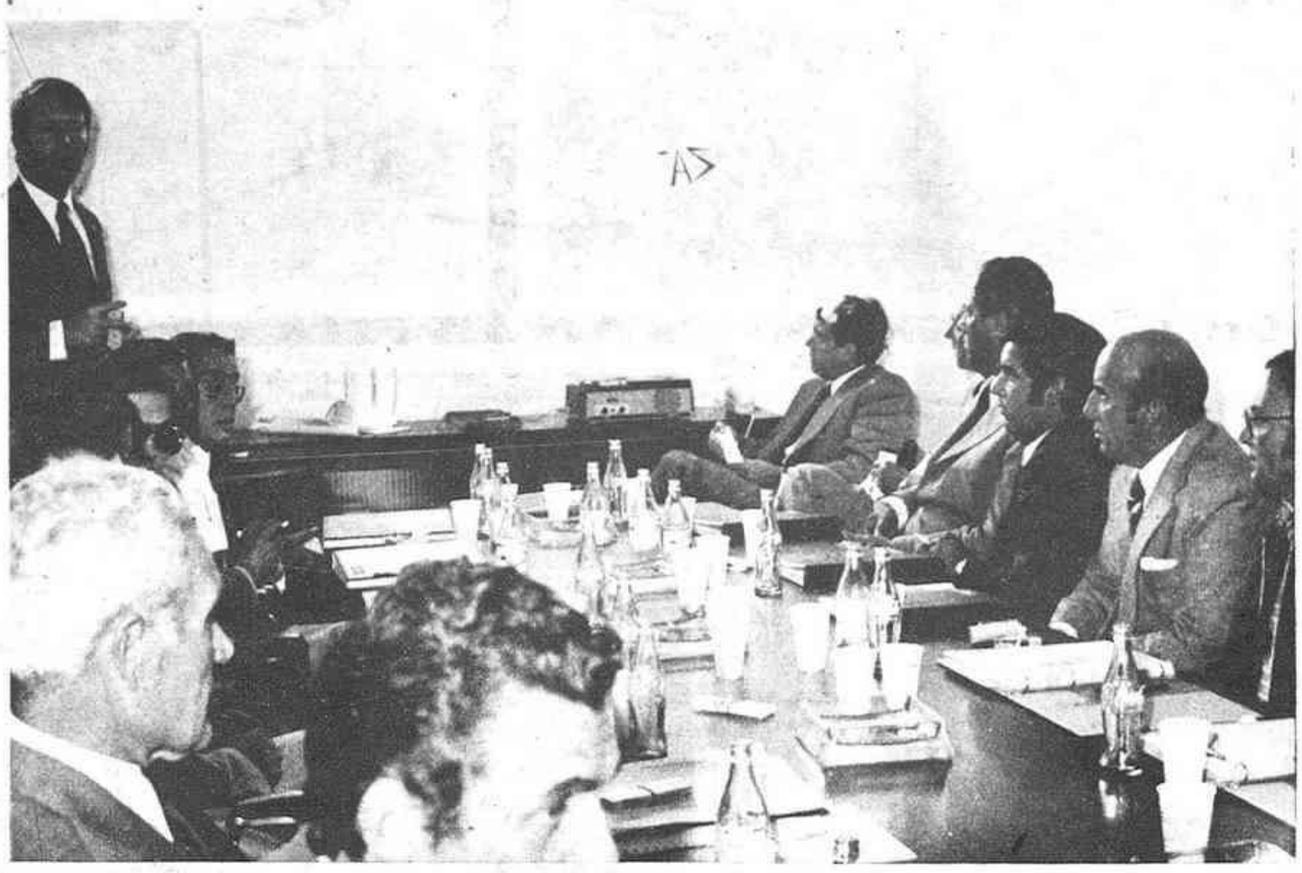

Una empresa joven que proyecta futuro

UN EQUIPO DE HOMBRES CON TRAZOS DE SUPERACION

BENICARLO

(c) Ministerio de Cultura 2007