Mediterráneo

CASTELLON DE LA PLANA
Depósito Legal: CS 6 - 1958

PRENSA Y RADIO DEL MOVIMIENTO
Director: JAIME NOS RUIZ

Redacción, Admón. y Talleres: Avda. Cernuda y Velasco
Tels. 22 00 56 y 22 00 60

SABADO, 12 DE JUNIO 1971. — AÑO XXXIII. — N.º 10.135 — PRECIO: 4 PESETAS

BAZAR DEL EBANISTA

Dirección: GOMEZ MILLAN

Sierra circular marca FELISATTI con cabezal orientable, cortes a tiradas o inglete. Varios modelos en existencia
Esmeriladora horizontal FELISATTI, de cinta, para curvas o piecerio. Cinta de 120 x 1.486 m m.
Lijadora orbital FELISATTI, monofásica, para trabajos en seco y húmedo.

San Félix, 70 y 72 — Tel. 22 00 00 — CASTELLON

En Mayo, nuevo importante aumento en la entrada de turistas en España

Destructor español en PORTSMOUTH

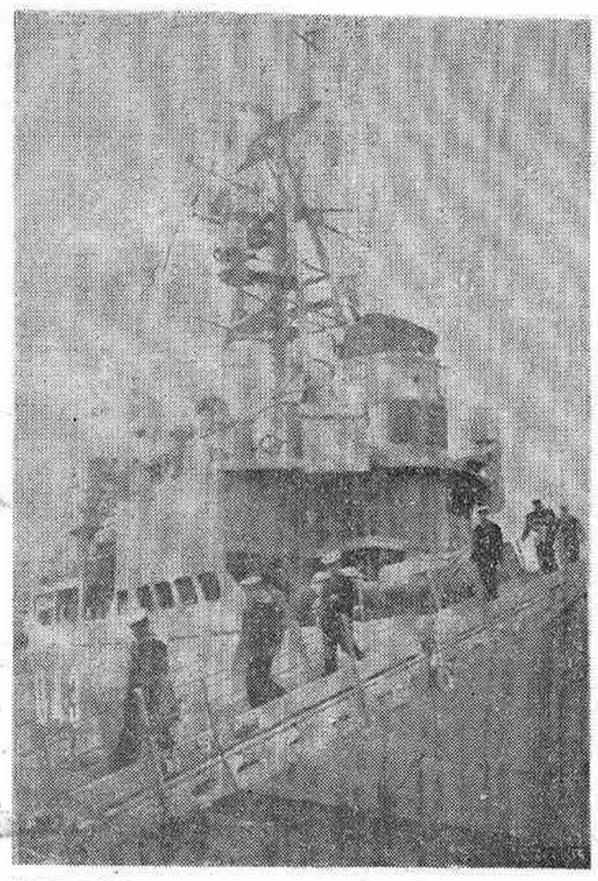

PORTSMOUT (Inglaterra). — El destructor español "Marqués de la Ensenada" ha llegado a este puerto para una visita oficial, la primera desde 1964

D. Antonio del Valle Menéndez, nuevo Gobernador Civil de Santa Cruz de Tenerife

Ayer se celebró Consejo de Ministros bajo la presidencia del CAUDILLO

MADRID, 11. (Pyresa). — El Gobierno, en la reunión del Consejo de Ministros celebrada esta mañana en el palacio de El Pardo bajo la presidencia del Jefe del Estado, ha acordado la adopción de diversas medidas encaminadas a frenar el alza del coste de vida y conseguir en el segundo semestre del año una mayor estabilidad de precios.

En el capítulo de nombramientos destacan los de D. Miguel Angel Valarde y Ruiz de Cenzeno, como embajador en la China Nacionalista; del Teniente General D. Gonzalo Fernández de Córdoba, como Jefe del Estado Mayor Central del Ejército; del Teniente General D. Joaquín Bosch de la Barrera, como Capitán General de la V Región Militar (Zaragoza); y del nuevo Gobernador Civil de Santa Cruz de Tenerife, D. Antonio del Valle Menéndez.

En la ampliación de los acuerdos adoptados por el Consejo de Ministros, el titular de Información y Turismo, manifestó a los periodistas que:

El Ministerio de Obras Públicas sometió a la aprobación del Consejo 71 expedientes por un importe que supera los tres mil millones de pesetas. Merecen destacarse entre todos ellos el referente al embalse de la Baells, primera y principal obra que se acomete para obtener la regulación total del alto Llobregat, lo que permitirán mejorar el aprovechamiento integral de los recursos hidráulicos de la cuenca y con ello mejorar los riegos del bajo Llobregat y la calidad de las aguas del río, asegurando al propio tiempo los caudales de los que se destinan al abastecimiento de agua potable a Barcelona. La presa tendrá una capacidad de 115 millones de metros cúbicos y permitirá regular 200 en el año medio. Su presupuesto es de 519 millones de pesetas.

También se autorizó la contratación, por un presupuesto de 860 millones de pesetas de la 2ª etapa del canal Júcar-Turia, y el gasto de 730 millones para la terminación en el presente año de las obras de la Solución sur de Valencia.

EDUCACION Y CIENCIA

PROGRAMA DE DESARROLLO NORMATIVO DE LA LEY GENERAL DE EDUCACION

El Ministro de Educación y Ciencia informó al Consejo sobre las últimas disposiciones elaboradas por el Departamento dentro del programa de desarrollo normativo de la Ley General de Educación, destacando la importancia de la orden ministerial por la que se dictan normas sobre clasificación, transformación y reconversión de los centros de enseñanza estatal y no estatal, con objeto de acomodarlos a los diferentes niveles educativos implantados en el nuevo sistema de enseñanza.

Los criterios elegidos para la clasificación y transformación de los centros estatales de enseñanza son lo suficientemente flexibles para que puedan ponderarse tanto las circunstancias que concurren en cada centro, como las necesidades de la planificación educativa.

Por las delegaciones provinciales de Educación y Ciencia se elaborará un proyecto de clasificación y, en su caso, de transformación de los centros estatales solicitando los datos que estime convenientes del ayuntamiento, cor-

Pasa a la pág. 11

Los Príncipes de España en Londres

LONDRES. — Momentos después de su llegada esta tarde a la capital británica, los Príncipes de España, D. Juan Carlos y su esposa, la Princesa doña Sofía, se trasladaron a la Embajada de España, donde fueron saludados por el personal de la representación diplomática. Los Príncipes se encuentran en Londres invitados por la Reina de Inglaterra para asistir al cincuenta cumpleaños del Príncipe Felipe, en el Palacio de Buckingham.—(TELEFOTO CIFRA GRAFICA)

NIXON conversa con el embajador USA en España

WASHINGTON, 11. (Efe).—Durante una hora conversó hoy el Presidente de los Estados Unidos, Richard Nixon, con su embajador en España, Robert Hill sobre las relaciones entre Norteamérica y España, informó la Casa Blanca.

El portavoz presidencial, Ronald Ziegler, no hizo referencia específica a los temas tratados entre el presidente Nixon y el embajador Hill.

Robert Hill, que llegó a Washington el pasado martes en el avión en el que viajó desde Madrid el almirante Thomas Moorer, Jefe del Estado Mayor Conjunto, se encuentra en la capital federal para asistir como invitado a la boda de Tricia Nixon, hija del Presidente, si bien durante su estancia ha sido recibido por Nixon.

Los Príncipes de España regresaron a Madrid, procedente de Londres

LONDRES, 11. (Pyresa). — A las siete de la tarde han emprendido viaje de regreso a Madrid los Príncipes de España, D. Juan Carlos de Borbón y su esposa Dña. Sofía, que, en visita privada, atendiendo a una invitación del Duque de Edimburgo con motivo de su cincuenta cumpleaños, han permanecido en la capital inglesa desde desde el pasado miércoles.

En el Aeropuerto de Heathrow los Príncipes fueron despedidos por los Embajadores de España en Londres, Marqueses de Santa Cruz y por el Agregado aéreo en la Embajada, Teniente Coronel Tapias. Los Príncipes de España viajan a bordo de un avión del Ministerio español del Aire y acompañados por el Ayudante de Campo de D. Juan Carlos, Teniente Coronel Dávila.

D. Juan Carlos y su esposa asistieron anoche al baile que se celebró en el Palacio de Buckingham con motivo del aniversario del Príncipe Felipe, y en el que estuvieron presentes más de trescientos invitados, entre ellos miembros de todas las casas reales europeas.

REGRESO A MADRID

BARAJAS, 11. (Pyresa). — A las veintidós horas, en avión militar procedente de Londres, han regresado sus altezas reales los Príncipes de España, D. Juan Carlos y Dña. Sofía, que han asistido en la capital británica al cincuenta aniversario del Duque de Edimburgo.

Fueron recibidos por el Ministro de Asuntos Exteriores, Sr. López Bravo, el Jefe de la Primera Región Aérea, Teniente General Guerrero; Introductor de Embajadores y otras personalidades.

Un proyecto egipcio

La proyectada federación tripartita entre EGIPTO - LIBIA - SIRIA

Conjura abortada en SIRIA

EL CAIRO, 11 (Efe-Upi). — Un proyecto de constitución egipcio para la federación tripartita Egipto-Libia-Siria, será presentado a las autoridades legales de los Estados miembros antes de ser sometido al público en referéndum fijado para el 1 de septiembre, informa esta mañana el diario "Al Ahram".

El vicepresidente, Hussein Shafei, presidió la comisión de expertos constitucionales que confeccionó el proyecto.

El diario declara que los principios objeto de estudio y que figuran en la constitución son:

— La libertad de los Estados miembros para promulgar sus propias constituciones, sin perjuicio del documento federal.

— Igualdad de todos los ciudadanos de la federación ante la ley y su derecho de defensa y representación legal.

— Garantías de libertad, de creencia y palabra y el derecho de propiedad privada, dentro del marco de la ley.

— Derecho de todos los ciudadanos a educación y empleo, y a todos los beneficios de la seguridad social y servicios médicos.

"Al Ahram" añade que el proyecto se refería a un consejo federal presidencial, un consejo de ministros, un consejo federal, un consejo para asuntos económicos sociales y otro dedicado a la seguridad nacional.

Un tribunal constitucional será constituido para asegurar la legalidad de las leyes dictadas por el consejo federal (Parlamento), que será un cuerpo elegido.

[illegible]

GAZA (zona ocupada por Israel), 11 (Efe-Reuter).—Dos árabes resultaron muertos y 66 heridos a consecuencia de los dos ataques con granadas de mano perpetrados hoy por los guerrilleros palestinos, informa un portavoz militar.

Los guerrilleros lanzaron dos granadas contra un grupo de árabes que en la plaza principal de esta ciudad esperaban el autobus que los condujera al lugar de trabajo, situado en Israel.

Con anterioridad a este incidente, los guerrilleros habían lanzado otra granada contra un autobús que transportaba obreros árabes de Dir El Balach, localidad del sector meridional de la franja de Gaza.

La policía y las ambulancias acudieron inmediatamente en auxilio de los heridos, dos de los cuales fallecieron camino del hospital.

Este ha sido el incidente más grave de cuantos han ocurrido en la franja de Gaza desde hace varios meses, aunque de algún tiempo a esta parte se observa un recrudecimiento de los asesinatos de árabes, de los que los guerrilleros

Pasa a la pág. 10

Hoy llegará a Madrid el ministro británico de Industrias del Transporte

MADRID, 11. (Pyresa).— Mañana llagará a Madrid el Ministro británico de Industrias del Transporte, Sr. John Peyton, que, invitado por el Ministro español de Obras Públicas, asistirá a la conferencia europea de ministros de transportes.

El Sr. Peyton es miembro del Consejo Privado de la Reina Isabel II de Inglaterra. De 1962 a 1964, en el anterior Gobierno conservador, fue secretario parlamentario en el Ministerio de Energía.

PLACA DE HONOR AL STAND DE PRENSA DEL MOVIMIENTO

BARCELONA. — Durante su estancia en la Ciudad Condal el Delegado Nacional de Prensa y Radio del Movimiento, don Julio Gutierrez Rubio, visitó en la Feria de Muestras, el «stand» que Prensa y Radio del Movimiento tiene abierto en el certamen. Le acompañaban en la visita, el secretario nacional, don Manuel Salvador Morales y el director técnico don Félix Morales. Al stand le ha sido concedida una placa de honor por Radio Barcelona. — Foto PYRESA

Tres ministros intervendrán en el pleno de las Cortes del miércoles

MADRID, 11. (Pyresa).— Tres ministros —Asuntos Exteriores, Hacienda y Trabajo— intervendrán en la sesión plenaria de las Cortes que se celebrará el próximo miércoles, día 16.

D. Gregorio López Bravo responderá a la interpelación oral de D. Rafael Díaz Llanos en materia de preferencias generalizadas. El ministro de Hacienda, D. Alberto Monreal Luque, defenderá ante el pleno de procuradores el proyecto de ley de ordenación del crédito oficial. Este mismo dictamen será presentado por el miembro de la ponencia que lo informó, D. Rafael Cabello de Alba. D. Licinio de la Fuente, Ministro de Trabajo, intervendrá en defensa del dictamen de protección a las familias numerosas, que será presentado por el procurador D. Juan Reig Martín.

Finalmente, intervendrán otros dos procuradores, D. Emilio Lamo de Espinosa y D. Julio de Miguel Martínez de Bujanda, para presentar, respectivamente, los dictámenes de los proyectos de ley de aprovechamiento conjunto Tajo-Segura y el Plan sur de Valencia.

El pleno se celebrará en sesiones de mañana y tarde.

MADRID, 11. (Pyresa).— El próximo día 15 comenzará a discutirse en las Cortes el proyecto de ley de creación del Instituto Nacional de Desarrollo y Reforma Agraria. El proyecto ha sido informado por una ponencia que integran los señores Del Aguila Golcoechea, González Sáez, Pardo Canalis, Roson Pérez y Serrats Urquiza (D. Salvador).

El segundo de los proyectos de ley de reforma de estructuras agrarias, el de fincas y comarcas mejorables, se encuentra en estos momentos pendiente aún de información.

La picadura de una abeja le ocasionó la muerte

PARIS, 11 (Efe). — Un hombre de 30 años, Michel Arthaud, falleció el jueves, por la noche, en la ciudad de Crest, después de haber sido picado por una abeja en la garganta. Los cuidados que se le dispensaron en el centro hospitalario de la ciudad fueron infructuosos.

El año pasado, por la misma época, se produjeron, en diversos lugares de Francia, muertes de personas que habían sido atacadas por las abejas.

OLYMPIA alemanas. Máquinas oficina sólo calidad.
MECANOGRAFICA LEVANTINA, Mayor 31.

Escoja la funda que desee para
TAPIZAR SU COCHE
en 20 minutos la colocaremos
Avda. Rey D. Jaime, 98
(Frente Instituto). Telf. 216452

(c) Ministerio de Cultura 2007

Noticias de la Ciudad — Noticias de la Ciudad

AYER EN LA CIUDAD

Mejoro el tiempo ayer. Ya el panorama fue más claro, menos amenazador, bastante, menos incierto. Todavía salpicó la jornada en algún rincón alguna ráfaga de fresca brisa, pero en general ya tuvimos un día que puede aceptarse como veraniego.

Ayer, como seguramente hoy, entre dos fiestas, fue un día más bien tranquilo. Aunque el puente no ha podido generalizarse demasiado, siempre hay quien a pesar de los dos días intermedios, lo ha tendido con entusiasmo festivo. Y se percibe en la vida callejera, tanto más cuando los castellonenses tenemos el adiamento de una fiesta local el lunes, que tienta a aprovechar un plazo largo de vacaciones.

CENTROS OFICIALES

Gobierno Civil

VISITAS

El Excmo. Sr. D. Juan Aizpurua Azqueta, Gobernador Civil y Jefe Provincial del Movimiento, una vez despachados los asuntos oficiales, recibió las siguientes visitas:

Excmo. Sr. D. Fernando Herrero Tejedor, Fiscal del Tribunal Supremo. Ilmo. Sr. D. Juan de Diego Fernández, Delegado Provincial del Ministerio de la Vivienda. Ilmo. Sr. D. Francisco Grangel Mascarós, Alcalde Presidente del Excmo. Ayuntamiento. D. José María Llorens Bort, Alcalde de Oropesa. D. Manuel Ferreres Ferreres, Alcalde de San Mateo. D. José García Tárrega, Delegado Provincial de la Familia. D. Sebastián Linde Martín, Secretario Técnico de la Delegación Provincial de Abastecimientos y Transportes. D. José Muñoz Alvarez, Tesorero Provincial del Movimiento. D. Angel Alloza Beneyto, Presidente de la Hermandad de Alféreces Provisionales, acompañado de don José Mariano Trillo Figueroa y Vázquez, Vocal Regional de la Hermandad y de don Manuel Fernández López, Secretario de la Junta Provincial. D. Ricardo Llombart Arnal, Alcalde de Nules. D. Macario Guardiola Cucala.

Farmacias de Guardia

Hoy estarán de guardia las siguientes farmacias:

GONZALEZ, Coln, 64.
RODRIGO, Trinidad, 127.
GARCIA, Avda. Alcora, 50.

MARCOS - MOLDURAS
CUADROS, ESPEJOS, lienzos
en ARTESANIA GONLAI
Frente Cine Sindical

Servicio de Urgencia de la Casa de Socorro

LLAMADA
AL TELEFONO 21 39 44

CATOLICIDAD

SANTORAL

SANTOS DE HOY. — Santos Juan de Sahagún, cf.; León III, p.; Olimpio, Anfión, obs.; Onofre, anc.; Basílides, Cirino, Nabor, mrs.—MISA DEL DIA: De Feria. De Sta. María en Sábado. Memoria Libre.

SANTOS DE MAÑANA.—Santos Antonio de Padua, pb. y dr.; Peregrino, ob.; Fándilo, Felicula, Aquilina, vgs.; Fortunato, Luciano, mrs.; Trifilio, ob.—MISA DEL DIA: Del Domingo.

Cultos

SANTA MARIA. — Hoy, misas a las 8, 8'30, 9, 9'30 y 11 de la mañana. Por la tarde, misa a las 8.

Mañana, misas a las 8, 9, 10, 11, 12 y 13. Tarde, misa a las 7. Convento MM. Capuchinas, misa a las 7'30. Convento MM. Carmelitas, a las 8. Purísima Sangre, a las 9. San Agustín, 8, 9, 10, 11 y 12 de la mañana. Tarde, misa a las 6.

SAGRADA FAMILIA. — Hoy, misas a las 7, 8 y 9 de la mañana. Por la tarde, misa a las 8.

SAN PEDRO. — Hoy, misa a las 7'30 de la tarde.

Mañana, misas a las 7'30, 10 y 12 de la mañana. Tarde, misa a las 6. En San Pablo del Serradal, misa a las 11.

SANTISIMA TRINIDAD.—Hoy, misas a las 7'15, 8, 9 y 10 de la mañana. Por la tarde, misas a las 7'30 y 8'30.

Mañana, misas a las 7'30, 8'30, 9'30, 10'30, 11'30 y 12'30 de la mañana. Tarde, misas a las 7'30 y 8'30. En las Escuelas Pías, misa a las 8. En el Hospital Provincial, misas a las 7'30 y 9.

SAN JOSE OBRERO. — Hoy, misas a las 8 de la mañana y 7 de la tarde.

Mañana, misas a las 7, 9'30 y 11'30 de la mañana y 6 tarde. En el Ermitorio del Carmen a las 8'30. En San Lorenzo a las 12'30. En las Ventas de Benadresa, a las 4'45 de la tarde.

SAN FRANCISCO. — Hoy, misas a las 7'45, 8'30, 9'15 de la mañana y 7'30 de la tarde.

Mañana, misas a las 7'30, 9, 10, 11 y 12 de la mañana. Tarde, misa a las 6'30. En el Grupo Virgen de Lourdes, a las 9. En el Grupo Perpetuo Socorro, a las 10. En la Residencia de la Caja de Ahorros, a las 10. En el ermitorio de San Jaime, a las 11.

SAN JUAN BAUTISTA. — Hoy, misa a las 6'30 de la tarde.

Mañana, misas a las 8 y 10 de la mañana y 6'30 de la tarde. En el Colegio Universitario, misas a las 8'30 y 13. En el barrio de San Agustín, a las 10'30. En el Sanatorio de La Magdalena a las 8 y 10. En el Grupo Roser, a las 12. En la Capilla del Cementerio, misa a las 10 de la mañana.

SAN VICENTE FERRER.—Hoy, misa a las 7'30 de la tarde.

Mañana, misas a las 7'30, 8'45, 10, 11'15 y 12'30 de la mañana. Tarde, misa a las 6. En el Hogar Sierra Espadán de Auxilio Social, a las 8'30. En la Ermita de San Isidro a las 10'30.

SAN CRISTOBAL. — Hoy, misas a las 8 de la mañana y 8 de la tarde.

Mañana, misas a las 8'30, 10'30, 11'30 de la mañana y 6 de la tarde. En el Asilo de Ancianos, misa a las 8 de la mañana.

PARROQUIA DE NUESTRA SEÑORA DEL CARMEN.—Hoy, misas a las 7'30 y 8'30 de la mañana. Por la tarde, a las 7'30.

Mañana, misas a las 7'30, 8'30, 9'30, 10'30, 11'30 y 13'30 de la mañana y 6 tarde. En la Ermita del Lidón, hoy misa a las 6'15 de la tarde. Mañana, misa a las 11.

DESIERTO DE LAS PALMAS.—Hoy, misa a las 6'30 de la tarde.

Mañana, misas a las 8, 10, 12 de la mañana y 6'30 de la tarde.

Hoy a las once se hará la prueba de la sirena

La Alcaldía advierte, para general conocimiento y con el fin de que no se produzca ninguna alarma en el vecindario, que mañana sábado, día 12, se hará sonar la sirena instalada en la Torre Campanario de esta Ciudad, para comprobar su normal funcionamiento, a las 11 horas.

Escuela Pericial de Comercio

Se pone en conocimiento de los alumnos que cursan sus estudios en esta Escuela, tanto Oficial como Libres, que los Exámenes correspondientes a la convocatoria de junio darán comienzo D.m. el día 23 del actual a las 9 horas los de Ingreso, y las demás asignaturas, de referido día y siguientes, con arreglo al horario fijado en el tablón de anuncios de la misma.

DELEGACION PROVINCIAL DE EDUCACION Y CIENCIA

PROMOCION ESTUDIANTIL BECAS-RETRIBUCION

Se comunica para general conocimiento que en el B. O. E. del día 28 de Mayo se convocan las becas-retribución.

El fin de dicha convocatoria es cambiar la ayuda económica al estudio con la realización de ciertas actividades en centros que coadyuven a completar su formación durante un tiempo limitado y de forma que, en manera alguna, perjudique la obligación de dedicar su atención preferente al estudio.

Los aspirantes a estas becas-retribución podrán retirar los impresos de solicitud en las oficinas de Promoción Estudiantil Nave, 2, debiendo presentarlas en las mismas oficinas una vez cumplimentadas y con los documentos que se exigen en la convocatoria, antes del día 28 de los corrientes, acompañadas por una instancia al Iltmo. Sr. Director General de Formación Profesional y Extensión Educativa.

NOTA IMPORTANTE: Estas becas solamente se convocan para aquellos que tengan aprobados los tres primeros cursos del grado de Licenciatura universitario o Escuela Técnica Superior.

Servicio de guardia de talleres mecánicos y eléctricos

Mañana estarán de guardia en esta ciudad, al objeto de prestar ayuda, para la reparación de pequeñas averías, a los automovilistas que lo precisen, desde las 9 a las 13 horas, los siguientes talleres:

TALLER MECANICO: Talleres Trifal: Santa Cruz Tejeiro, 25.

TALLER ELECTRICO: Talleres Sanfer: Paseo Morella, 22.

Servicio permanente de baterías: K. L. G.: Moncada, 2.

NOTA. — Los turnos de guardia de estos talleres tienen el carácter de voluntario, y es una deferencia de las Empresas que participan en los mismos, hacia los usuarios de vehículos.

Servicios prestados por la Cruz Roja

SERVICIO DE POLICLINICA

Hoy, sábado está de servicio: Neurorsiquiatría Dr. Aragones de 12 a 2 de la tarde.

Y el martes día 15 están de servicio los siguientes doctores:

Geriatría Rr. Rosales de 9 a 10 mañana.

Endocrinología Dr. Arambul de 12 a 2 tarde.

Traumatología Dr. Llerena de 7 a 9 de la tarde.

CUPON PRO-CIEGOS
PREMIADO AYER
476
colowall®

EL TIEMPO en CASTELLON

DATOS FACILITADOS POR EL OBSERVATORIO METEOROLOGICO DE CASTELLON

BOLETIN CORRESPONDIENTE AL DIA DE ANTEAYER

Temperatura mínima: 15'4 grados a las 5 horas 20 minutos.

Temperatura máxima: 26'6 grados a las 15 horas 20 minutos.

Humedad relativa, 7 y 13 horas: 47 y 19 por ciento, respectivamente.

Insolación eficaz: 10 horas 55 minutos.

Recorrido del viento en 24 horas: 182 kilómetros.

Dirección dominante del viento: O.

Precipitación en 24 horas hasta las 19 horas: Nula.

Presión atmosférica a las 19 horas: 759'1.

Tendencia: Subiendo.

BOLETIN CORRESPONDIENTE AL DIA DE AYER

Temperatura mínima: 13'8 grados, a las 6 horas y 30 minutos.

Temperatura máxima: 26'8 grados, a las 15 horas y 30 minutos.

Humedad relativa a las 7 y 13 horas: 39 y 19 %, respectivamente.

Insolación eficaz: 11 horas y 55 minutos.

Recorrido del viento en 24 horas: 141 kilómetros.

Dirección dominante del viento: O.

Precipitación en 24 horas hasta las 19 horas: Nula.

Presión atmosférica a las 19 horas: 761'6.

Tendencia: Subiendo.

Auxilios económicos a Grupos de Colonización de Benlloch y Vall d'Alba

El Ilmo. Sr. Director General de Colonización y Ordenación Rural, ha comunicado al Gobierno Civil la concesión de auxilios económicos al Grupo Sindical de colonización núm. 10.992 de Benlloch, por importe de 893.768 pesetas con destino a la construcción de cochiqueras,y otro por importe de 1.510.471, al Grupo de Colonización 10.993 de Vall D'Alba para la construcción de una fábrica de piensos compuestos.

Hermandad Sindical de Labradores y Ganaderos de Moncófar

AVISO

Se convoca concurso para la adquisición de productos para el tratamiento contra ACAROS-COCHINILLA en 615 Ha. de NARANJOS en este término municipal.

Las bases del concurso se encuentran a disposición de los interesados en la Secretaría de esta Hermandad.

Las ofertas, en sobre cerrado y lacrado, se admiten hasta las 10 horas del día 23 de junio de 1971.

Los gastos serán por cuenta del adjudicatario.

Moncófar, 5 de Junio de 1971.

EL PRESIDENTE

SUCESOS : SUCESOS

Lesionado al caerse en el trabajo

Francisco Pérez Flacer, de 15 años, vecino del Grao de Castellón, resultó lesionado al caerse en el trabajo, siendo trasladado al Hospital Provincial y asistido en el servicio de urgencia por el facultativo Dr. Francia, quien le apreció conmoción cerebral, de pronóstico menos grave.

Quedó internado en el centro.

NO FUE ASI EL ACCIDENTE

Dábamos cuenta ayer, en esta sección, de un accidente ocurrido en el semáforo de la Avenida Cernuda y Velasco, frente a nuestro periódico, en el que, según decíamos allí, el turismo matrícula CS56.846, conducido por Julio Barrachina Alegre, vecino de Benicasim, alcanzó a otros dos vehículos que estaban parados en el citado semáforo. La información, como todas las que publicamos en este tema, nos son facilitadas.

Pero en esta ocasión la información facilitada, falló, por lo visto., según nos manifiesta uno de los interesados, precisamente, el Sr. Barrachina Alegre, a quien culpábamos de haber dado alcance a los otros dos vehículos. Nos informa el Sr. Barrachina Alegre, que en realidad fue él el alcanzado, por el turismo matrícula CS-63.884, conducido por Ursula Trunewal Millar; y con él, lo fue también el matrícula CS-49.200, conducido por Pedro Fabregat Miravet. Quede salvada y aclarada esta información.

Instituto Nacional de Enseñanza Media «Francisco Ribalta»

CATEDRA DE DIBUJO Y TRABAJOS MANUALES

Se pone en conocimiento de todos aquellos alumnos que se han de examinar de estas dos asignaturas que habrán de venir provistos del material correspondiente.

DIBUJO.—Papel de dibujo tamaño folio, lápiz, goma, lápices de colores, escuadra y cartabón.

TRABAJOS MANUALES.—Cartulinas de colores tamaño folio, pegamento, lápiz, goma, escuadra y cartabón.

HIDROELECTRICA ESPAÑOLA

Corte de suministro eléctrico en CASTELLON Y PROVINCIA el próximo DOMINGO día 13, por trabajos en líneas de alta y baja tensión:

CASTELLON y GRAO

Transformador HERNAN CORTES (Alim. Campoamor-Gobernador Mayor) entre 10 y 14 horas.

Transformador S. ELCANO 220/127 -V. (Alim. Canalejas) entre las 7 y las 11 horas.

Transformador C. R. MAGALLANES, entre las 7 y las 14 horas.

Transformador PELAYO, entre las 7 y las 14 horas.

Transformador SEGORBE, C. ROCAFORT, H. VILAFAÑA, y ESTADIO, entre las 8 y las 14 horas.

Transformador AGRAMUNT, COLLET, SAN AGUSTIN, BOVALAR y Abonados en alta tensión de la línea M. T. Anillo Norte Interior 11 KV. (tramo Cra. BARCELONA a C.R PASEO MORELLA), entre las 7 y las 14 horas.

Transformador PLAZA VICTORIA entre las 7 y las 14 horas.

ALMAZORA:

Transformador SAN SALVADOR (Alim. San Salvador. Gral. Franco) entre 11'30 y 14 horas.

Transformador SANTO TOMAS, entre las 6 y las 10'30 horas.

Transformador SAN JAIME, entre las 8 y las 9'30 horas.

Transformador SAN JOSE, entre las 9'30 y las 11 horas.

Transformador VIRGEN DE FATIMA, entre las 11 y las 12'15 horas.

Transformador P. SOCORRO, entre las 12'30 y las 13'30 horas.

VILLARREAL

Transformador BISBAL, entre las 8 y las 16 horas.

BENICARLO

Transformador INSTITUTO, entre las 6'30 y las 14 horas.

Transformador LACAS y PINTURAS, entre las 5 y las 13 horas.

Transformador JOVANI, entre las 11 y las 13 horas.

VINAROZ

Transformador HOTELES, AGUA OLIVA IV y CARSI, entre las 6 y las 13 horas.

Transformador MERCADO, entre las 8 y las 10 horas.

JESUS HUGUET, un castellonense, ganador del premio "RAFAEL COMENGE" del Cine-Club 67 de Alberique

El Premio Literario «Rafael Comenge», convocado todos los años por Cine-Club 67 de Alberique con el Patrocinio del Iltmo. Ayuntamiento de aquella localidad y la Familia Comenge-Gerpe, ha recaído este año en un castellonense —de Onda— que si por razones de trabajo ha estado ausente unos años de entre nosotros, por razones de estima y sentimiento continúa sintiéndose tan ligado a nuestras tierras como el primero:

—¿Cómo ha sido que un hombre de Castellón, haya obtenido un premio de literatura sobre una biografía del escritor Rafael Comenge?

—«Bien, en principio he de decir que también las gentes de Castellón hemos tenido conocimiento de la obra literaria de D. Rafael Comenge, allá a finales del pasado siglo, y su obra «El Roder Micalet Mars» es tan conocida en la parte de la Plana como pueda serlo en otros rincones de la provincia de Valencia. Por otra parte, por razones profesionales, he tenido que residir unos años en tierras de Valencia, lo que me ha permitido acercarme mucho a las fuentes documentales de la literatura del pasado siglo. En tercer lugar, para mí, Valencia y Castellón no son entes diferentes sino complementarios por lo que todo movimiento cultural (histórico o actual) tiene resonancias muy parejas».

—«Sí, pero si usted hasta ahora era más conocido como poeta, no comprendemos demasiado bien este premio, pues el «Rafael Comenge» es de ensayo literario sobre la obra del escritor de Alberique.

—Cabe decir en principio, que para mí continúa siendo la poesía el medio ideal de expresión, si momentáneamente he realizado un trabajo en prosa ni esto afecta al conjunto de mi obra poética, ni espero que esta se interrumpa por esta razón. Ahora bien, mi poesía al intentar desligarse de todo lo que pudiéramos llamar revestimiento poético-teatral y aproximarse a la realidad personal, me acerca enormemente a los hombres o su obra; por lo tanto el llegar al estudio de Rafael Comenge, no es tan contradictorio con mi obra poética, sino más bien continuación de aquella con un medio nuevo: la prosa».

—¿Qué le ha parecido la organización de este premio literario?

—«Realmente estupenda. Yo soy bastante remiso a mandar mis obras a certámenes literarios pero este de Alberique me ha hecho recordar bastante a uno de mi tierra al que concurrí el pasado año, siendo premiado: La Fiesta de la Naranja de Villarreal. Ambos me parecieron llenos de dignidad».

—Dice que no es partidario de asistir a los certámenes literarios. ¿Es que no le parecen provechosos?

—«No, no es eso exactamente. Me parece muy bien que existan certámenes literarios, cuantos más mejor, sin embargo cabe el peligro de convertir algo tan aleatorio como es la apreciación personal por una forma determinada de expresión, en base, principio y fin de la valoración de los trabajos presentados. Por lo que mucha gente que lucha por nuevas formas de expresión se encuentra sin recompensa al corregir un jurado que posiblemente piense en términos poéticos de hace 200 años o prosa de 300. Me pregunto en ocasiones, los premios que se les darían a Salvador Espriu o Vicente Aleixandre (con su poesía tan personal) si concurriesen a certámenes. Esto a los consagrados no les afecta demasiado pero a los que comienzan puede resultarles doloroso».

—¿Algo más para la gente de su tierra?

—«A la gente de mi tierra, a mi gente, quisiera decirles muchas cosas pero como hace años ya dijo un poeta castellonense, Bernat Artola, lo importante no está tanto en lo que yo pueda decir, sino en lo que ellos quieran y puedan hacer. Solamente que piensen que el hecho cultural y el sociológico no van desunidos (y si lo van peor que peor) por tanto que todo ese revivir económico que desde la distancia apreciamos, sea también cultural y humanista porque si no va a servir para bien poco».

Un hombre joven, pero ya formado, ha conseguido este año uno de los más preciados galardones de la literatura regional. Con él va nuestra admiración a su obra y a la tierra que le dio el ser y el sentir, a su Onda, a toda su provincia de Castellón.

Institutos de Enseñanza Media Masculino y Femenino

PRUEBAS DE CONJUNTO

Tal y como se ha anunciado a través de este periódico, se someterán a las Pruebas de Conjunto:

1.º Los alumnos que en convocatorias anteriores a junio de 1971 hayan aprobado o les hayan sido convalidadas todas las asignaturas de 4.º Curso de Bachillerato General.

2.º Los alumnos que hayan aprobado uno o dos grupos del anterior examen de Grado Elemental.

3.º Los alumnos libres que aprueben todas las asignaturas del 4.º Curso de Bachilerato Elemental en esta convocatoria de junio.

Fecha: Lunes día 21, a las 10 horas.

Local: Alumnas en el Instituto Femenino; Alumnos en el Instituto "Francisco Ribalta".

Todos los alumnos deberán ir provistos del libro de calificación escolar.

Comisaría General de Abastecimientos y Transportes

Venta de pan para mañana domingo

Se pone en conocimiento del público, que el próximo día 13 de Junio, domingo, estarán abiertos al público los siguientes despachos:

Juan Martí Agramunt, Jorge Juan, 62, Tel. 215065.
Juan Martí Agramunt, Félix Breva, 72, Tel. 214408
Salvador Cuevas Tomás, Carrt. Alcora, C-70.
Virginia Aparici Vila, Sanz de Bremond, 21, Tel. 222645
Francisco Mingarro Palomar, Plaza Mayor, 15, Tel. 224355
Antonio Más Viciano, Arenós, 19, Tel. 216346.
Alejandro Martínez Lorente, Unión 31, Tel. 214423.
Juan Ortega Medina, Canalejas, 63 -GRAO-, Tel. 222279.

El horario de venta será como mínimo, desde las ocho de la mañana a las doce horas, pudiendo ser ampliado de acuerdo con las necesidades.

Los establecimientos que no corresponda abrir este día, deberán colocar en la puerta del despacho, un cartel anunciador de las panaderías de turno.

Los industriales panaderos atenderán con preferencia la demanda para el consumo familiar.

Los Hoteles, Restaurantes, Bares, etc., deberán formular sus pedidos con anticipación suficiente, para que sus abastecedores puedan elaborar las cantidades que precisen para estas atenciones.

DERBI 50 cc
el mejor ciclomotor del mundo
lo demuestra consiguiendo en lucha con 22 marcas el Campeonato del Mundo
SIN EXAMEN DE CONDUCIR · SIN MATRICULA · SIN SEGURO OBLIGATORIO · SIN IMPUESTO
Agencia oficial DERBI
IBEM Bartolomé Reus, 46 - Telf.- 221479 - CASTELLON

OPORTUNIDAD
Vendo piso céntrico. 4 dormitorios, comedor, cocina, baño y aseo, 138 m/2. FACILIDADES DE PAGO.
INFORMES:
SR. GARGORI - Alloza, 124-Tel. 21 20 24
CASTELLON

SADE, S. A.
NECESITA PEONES,
Electricistas, Mecánicos ajustadores, prácticos en montaje y un chófer con carnet 1.ª especial y un carpintero. Presentarse en Central Térmica del Grao.

(c) Ministerio de Cultura 2007

Se reunió la Ponencia de Agricultura del Consejo Sindical de la Región Valenciana

La Ponencia regional se reunirá en Valencia el próximo mes de Julio

A las doce de la mañana se reunió ayer en el Salón de Actos de la Cámara Oficial Sindical Agraria la Ponencia Agricultura del Consejo Económico Sindical de la Region Valenciana bajo la presidencia de don Ramón Beneuto, presidente de la Ponencia. Asistieron el Secretario del Consejo Regional don Benito Sáez, los Ponentes de las Subponencias de nuestra Provincia, el Ponente General de Castellón y el Vicesecretario Provincial de Ordenación Económica de Castellón.

En la reunión se nombró Secretario de la Ponencia General de Castellón al Asesor Fiscal de la Vicesecretaría Provincial de Ordenación Económica de Castellón, don José Luis Massa.

Seguidamente se tomó el acuerdo de que los presidentes de las siete subponencias estudian y presenten un temario de guiones de trabajo, antes de la primera decena de julio, a la Secretaria General que radicará en Valencia y para cuyo cargo ha sido designado don Fernando Campomanes Iglesias, Secretario de la Cámara Oficial Sindical Agraria de Valencia.

Asimismo se acordó una reunion general de la Ponencia Regional entre el 11 y el 14 de julio próximo para trabajar sobre los guiones que previamente se intercambiaran entre las ponencias de cada provincia.

La reunión terminó a las dos de la tarde.

ACTUALIDAD en VILLARREAL

MISCELANEA DE LA CIUDAD

ANTEAYER, y con el esplendor acostumbrado, se celebró en nuestra ciudad la festividad del Corpus. Por la mañana tuvo lugar en la Arciprestal la misa solemne con asistencia del Ilustrísimo Ayuntamiento en Corporacion y bajo mazas, presidido por el Alcalde, D. Juan Vilanova Verdiá.

Sobre las seis de la tarde salió de la Arciprestal la procesión que inició su recorrido por la calle de San Roque para continuar por Bayarri, San Jaime, Plaza Mayor, Santo Domingo, Viver, Desamparados, Ramón y Cajal, y por Conde de Albay a punto de origen.

En la procesión figurarán representaciones de las organizaciones religiosas, niños y niñas de primera comunión, y las distintas Parroquias. La custodia gótica con el Santísimo iba sobre artística carroza y bajo palio, y tras la presidencia eclesiástica que ocupaba el señor Cura arcipreste, la Corporación municipal, cerrando el religioso cortejo la banda de música.

—oOo—

Por fin, parece que han terminado las lluvias. Anteayer jueves hizo bastante calor con viento muy molesto y ayer viernes, cesó el viento y la temperatura mejoró bastante. Parece que por fin la cuestión climatológica se pone a tono con el calendario y llegaremos al verano, aunque sin apenas pasar por la primavera.

—oOo—

Ayer viernes celebró sesión la Comisión municipal Permanente. En nuestro número de mañana domingo, como es costumbre, facilitaremos a nuestros lectores una amplia referencia de los asuntos tratados y acuerdos adoptados.

—oOo—

El fútbol es noticia y muy de actualidad. Hoy sábado ya saldrán hacia Gerona muchos de los aficionados que acompañarán al Villarreal en este trascendental desplazamiento.

En Villarreal se oyen muchísimos comentarios sobre este encuentro y el tono es optimista, pero sin quitarle ninguna importancia al oponente, al que se considera como un gran equipo. Todos cuantos hablan de la eliminatoria estiman que los jugadores locales si se emplean con el entusiasmo con que vienen haciéndolo, saldrán triunfadores de esta prueba.

Todo ello evidencia que los villarrealenses consideran como algo muy importante que el equipo conserve esta categoría, que su importancia ha dado a nuestra ciudad divulgando su nombre, podemos decir que diariamente por medio de la radio, la prensa o la televisión por toda la geografía peninsular. Y lo que decía un amigo nuestro: "El tener un equipo de fútbol en segunda división promociona muchísimo el nombre de una ciudad. Es algo que queriéndolo hacer por medio de la publicidad, costaría millones de pesetas".

—oOo—

Mañana domingo celebrará su fiesta anual la Juventud Antoniana. A las 9,30, misa y, finalizada ésta, habrá procesión, reparto de panecillos e imposición de insignias a los nuevos antonianos.

La misa se celebrará en la Parroquia de San Francisco (Padres Franciscanos).

El lunes, día 14, a las 8 de la tarde, en la misma Parroquia, se dirá una misa en sufragio de los socios fallecidos.

HORARIO DE MISAS VESPERTINAS VALEDERAS PARA EL CUMPLIMIENTO DOMINICAL

Hoy sábado se celebrarán en nuestra Ciudad las misas vespertinas en las iglesias y a las horas que seguidamente se indicarán:

A las 7, en los Santos Evangelistas.

A las 7,30, en la Arciprestal y en Santa Sofía.

A las 8, en Nuestra Señora del Niño Perdido (Alquerías), en San Francisco y en Santa Isabel.

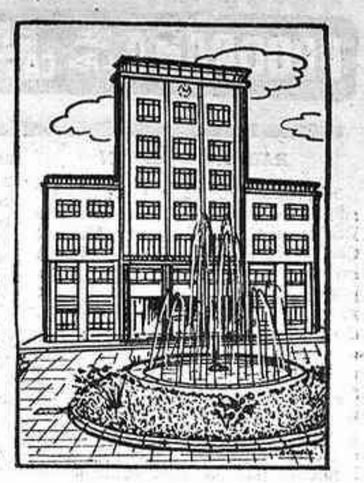

Farmacias de Guardia

Sábado, 12, D. Pascual Ferrer, Pl. de Colón, 4, teléfono 52-11-53.

Servicio permanente:

D. Juan Ronchera, Piedad, 38, teléfono 52-09-42.

D.ª Carmen Berenguer, 18 de Julio, 72, teléfono 52-14-45.

SU PROBLEMA DE TRANSPORTE
DKW
LO SOLUCIONA
Empiece con una de "OCASION" totalmente revisadas, baratas con facilidades. Pruebelas y se convencerá
HUERTO SOGUEROS, 8
TELEF. 21 68 79
CASTELLON

NIGTH CLUB
PALADIUM
BOUTIQUE
VILLAS DE BENICASIM

NOTAS de ARTE — NOTAS de ARTE

La Exposición de SABAT en Galerías San Vicente de Valencia, obtuvo un señalado éxito

Nuestro paisano Pepe Sábat ha expuesto su obra en la Sala Sorolla de Galerías San Vicente con un éxito absoluto. Además de haber sido adquirida su obra por los valencianos, la crítica ha enjuiciado su obra elogiosamente.

He aquí el testimonio de la prensa valenciana.

"Pedro Antonio, Levante": José Sábat es un pintor colorista, mediterráneo, decidido de trazo y materia, con un gran sentido de la luz y la composición, dibuja con rigor y acierto y consigue unas perspectivas muy gratas".

Rafael Alfaro, JORNADA: "Una muy digna exposición nos ofrece el pintor José Sábat. La coleccion de paisajes y bodegones es de gran luminosidady muy grato colorido. Su técnica aparece rica en materia y la gama cromatica es siempre limpia y armoniosa".

E. L. Chavarri Andújar, LAS PROVINCIAS: "La muestra de José Sábat denota a un pintor valenciano enamorado del color, como buen levantino disfruta de estos empastes, deslumbra con el chisporroteo de unas gamas encendidas y luce una facilidad que le permite abordar diferentes paisajes con brillantez y prestancia. Es curioso que cuando Sábat atempera esta vivacidad cromática, sin perder vigor ni fuerza, surgen cuadros excelentes, en que sin evi- pintor logra una construcción armónica y un resultado seductor con la precisa gradación de una gama menos espectacular, pero de una sensibilidad magnífica".

Nos satisface poder recoger estos testimonios que permiten felicitar a nuestro paisano por su triunfo.— G.P.

NIGTH CLUB
PALADIUM
BOUTIQUE
VILLAS DE BENICASIM

ESCRIBEN LOS LECTORES

EL TRAZADO DE LA AUTOPISTA

Mucho se habla estos días de la futura Autopista Tarragona-Valencia, que tanto afecta a la provincia de Castellón en su totalidad. Y queremos exponer dos ideas complementarias, pero creemos que importantes:

1.º—Creemos que la misma debería ir un poco lejos de la costa, al objeto de poner en marcha, una porción de pueblos y tierras que con la misma entrarían en contacto con la vida moderna de expansión. No olvidemos que una autopista es por otra parte una barrera, por eso conviene que pase a una distancia prudencial de la antigua carretera de Barcelona y no pararela a la misma.

2.º — Lo más importante. Al llegar a Puzol, nos volveremos a encontrar con el tubo de la entrada a Valencia y que todos los coches, grandes y pequeños, que vayan para el Sur, tengan que atravesar toda Valencia, aunque sea por el puerto. No sería más lógico, hacer un trozo de autopista de Puzol a la nueva salida de Madrid y así los que fueran de Castellón, Cataluña, Francia, etc. no tendrían que atravesar toda Valencia, pues desde la carretera de Madrid, ya hay unión con la de Alicante por el Plan Sur y eso, tendrá una importancia decisiva para todo el país valenciano. Queda lanzada la idea. Esperamos que todos y primero que nadie, nuestras Autoridades la recojan. — L. GARCIA DE LA RIVA

TODO SUENA A VIEJO
COMPARADO CON
Saxo CLUB
DISCOTHEQUE BENICASIM
Sí, una verdadera «dischotheque» sin artificios vulgares, con aire acondicionado y excelentes equipos de luz y sonido. Una biblioteca en discos. Ambiente internacional.
NOTA: Con motivo de su primer aniversario el domingo 20 de Junio de 17 a 20 horas se invitará a los amigos y clientes, o exhibiendo este anuncio.

AUTO - TREN «LA PERGOLA»
Ofrece sus servicios AUTOMATICOS de
LAVADO DE COCHES:
—Sistema arrastre por cadena
—Encerado y Abrillantado
—Primer Tren de lavado de ruedas.
CAMBIO DE ACEITES:
—Sistema por depresión
—Perfecto Drenaje del aceite del carter.
ENGRASE:
—Especialidad en M-G y MORRIS.
HORARIOS:
—Días laborables de 8'30 a 20 horas.
—Días Festivos de 8'30 a 13 horas.
ARAGON, nº 12 (Detrás de la Clínica del Dr. Palomo)

autopistas
DEL MEDITERRANEO
concesionaria española, s. a.

Sociedad concesionaria de la construcción, conservación y explotación de las autopistas
LA JUNQUERA - GERONA - BARCELONA - TARRAGONA Y MONTGAT - MATARO.
Domicilio Social: Barcelona, Plaza de Gala Placidia n.º 1. - Capital Social: **1.850.000.000** de pesetas totalmente desembolsado.

SUSCRIPCION PUBLICA de **2.000.000.000** de pesetas en 2.000.000 de obligaciones **CONVERTIBLES** de 1.000 pesetas nominales cada una.

TIPO DE EMISION: A la par, libre de gastos para el suscriptor.

INTERES: del 8,0972 por 100 anual con impuestos a cargo del obligacionista. Estos impuestos están desgravados en el 95 por 100, lo que representa una **RENTA LIQUIDA DEL 8 POR 100 ANUAL.**

CUPONES: Semestrales, con vencimiento en 18 de Junio y 18 de Diciembre de cada año, siendo el primer cupón a pagar el de vencimiento 18 de Diciembre de 1971.

AMORTIZACION: Dentro de un plazo máximo de 20 años, a partir del tercer año de la fecha de emisión en anualidades crecientes, mediante sorteo a celebrar el 18 de Junio de cada año.

AMORTIZACION EXTRAORDINARIA: En el año 1986, los tenedores de títulos tendrán derecho por una sola vez a obtener el reembolso anticipado a la par y en efectivo de sus obligaciones no amortizadas.

CONVERSION: Los tenedores de las obligaciones que resulten amortizadas en cada sorteo a partir del 18 de Junio de 1986 podrán optar, dentro de los 30 días siguientes a la publicación del anuncio en el "Boletín Oficial del Estado", por la conversión de las mismas, por el 50 por 100 de su valor efectivo de amortización, en acciones de la Sociedad, estimadas éstas al cambio medio de la Bolsa de Barcelona del semestre anterior a la fecha de amortización, y con baja de treinta y cinco enteros.

PRIVILEGIOS TRIBUTARIOS: Ha sido concedida a esta Emisión la desgravación del 95 por 100 en los impuestos sobre las Rentas del Capital y Transmisiones Patrimoniales y Actos Jurídicos Documentados.
Se solicitará la conceptuación de "cotización calificada" para los títulos de esta Emisión, que dará derecho a los beneficios que establece el Decreto-Ley de 3 de Octubre de 1966.
La Junta de Inversiones del Ministerio de Hacienda, ha declarado aptas dichas obligaciones para la materialización de las reservas de las Mutualidades Laborales, Instituto Nacional de Previsión y Cajas de Ahorros.
Se solicitará la admisión de estas obligaciones a cotización oficial en las Bolsas de Barcelona y Madrid, y su inclusión en las listas de Valores aptos para la cobertura de reservas de las Compañías de Seguros.

EMISION 18 DE JUNIO DE 1971
Se podrá declarar cerrada la suscripción en cuanto quede cubierta.

Colaboran en la operación.

La Confederación Española de Cajas de Ahorro, en las oficinas de todas las Cajas de Ahorro de España y

Banco Hispano Americano
Banco Español de Crédito
Banco Central
Unión Industrial Bancaria
Liga Financiera, S. A.
Banco Atlántico
Banco Comercial Transatlántico
Banca Catalana
Banco Condal
Banco Industrial de Cataluña
Banca Jover
Banca Mas-Sardá
Banco de la Propiedad y Comercio
Banco Riva y García
Banco de Sabadell

Servicio permanente de Información:
EN BARCELONA, Tel. *217 28 50
EN MADRID, Tel. *410 11 50

emisión '71

(c) Ministerio de Cultura 2007

PROGRAMA DE LAS EMISORAS CASTELLONENSES

RADIO CASTELLON

7'45 Sintonía, apertura de la emisión y lectura de programas; 7'46 Despierte con música; 8 Matinal Cadena SER, con los principales espacios, Buenos días, Señor. El deporte, por Vicente Marco; 8'45 Humor y Cuchi Cuchi; 9 «Sobre ruedas», comentarios del Motor; 9'15 «Parece que fue ayer»; 10 Matinal musical de Radio Castellón; 10'50 Spar (1ª) (Grabación); 11 Elija su música; 11'50 Galería breve; 12 Neptuno aconseja; 12'05 El intérprete del día: Conjunto Apocalipse; 12'30 Mediodía Cadena SER (Cadena); 1 La hora del oyente; 1'30 Festival 71, animado por Vicente Escura; 2 Actualidad 14 horas; 2'30 Diario hablado de Radio Nacional de España; 2'45 Lectura de programas; 2'50 La hoja del almanaque; 3 Castellóneries. Programa dedicado a la exaltación de las costumbres y tradición de los pueblos de Castellón. Dirección Quiquet de Castalia; 3'30 Canta para Vd.; 3'55 La canción de la semana; 4 Música joven. Un programa de música pop, realizado por Manuel Monferrer y transmitido conjuntamente por las emisoras de onda media y frecuencia modulada; 6 Los cuarenta principales. Revisión de los éxitos en la vanguardia del Mundo, superventas y hits internacionales; 7 Retransmisión diferida desde el Santuario del Lledó de la Sabatina y Santo Rosario; 7'30 Spar (2ª) (Grabación); 7'45 Pequeño musical; 8 Música clásica: Variaciones y Fuga sobre un tema de Mozart, opus 132 de Max Reger; 8'50 Información local de la noche; 9 La hora sinfónica: Sinfonía núm. 8 en Si Menor, D. 759 (Incompleta) y Sinfonía núm. 2 en Si Bemol D 125, de Schubert; 9'40 Ráfagas deportivas, por Chencho; 9'50 Galería breve; 10 Diario hablado de Radio Nacional de España; 10'20 Meridiano de Londres; 10'45 Teatro de la zarzuela: Jugar con fuego, libro de Ventura la Vega, y música del Maestro Barbieri; 11'30 Música para esta hora; 12 Cierre.

«LA VOZ DE CASTELLON»

MATINAL.— 8 Sintonía y apertura; 8'01 Buenos días: amigos. Con los espacios: El tiempo, Santoral, agenda, noticiario deportivo, y ayer en Castellón; 8'30 Dos voces dos estilos; 9 Rueda de conjuntos; 9'30 Agenda femenina; 9'35 Usted programa; 11 Cita a las once; 11'30 Desfile de interpretes.

MEDIODIA.— 12 El Angelus; 12'02 Musical Castalia; 13 Sabor español; 13'30 Amas de casa.

SOBREMESA.— 14 Epicentro la Voz de Castellón. Servicio informativo local y provincal, con crónicas, reportajes e informaciones; 14'30 Diario hablado de Radio Nacional de España; 15 Cartelera de espectáculos y farmacias de guardia; 15'05 Club de amigos. Audición de discos solicitados; 15'40 Ritmos canciones y melodias.

TARDE.— 17 Usted programa. En su segunda edición; 17'30 A vueltas con los discos; 18 Españoles en Europa; 18'30 Sala de Conciertos. Concierto N. 1, para piano y orquesta, Op. 23, de Tchaikovsgy. Interpreta Sviatoslav Richter (piano), con la Orquesta Filarmónica de Leningrado, bajo la dirección de E. Mravnsky. Y las Silfides, de Chopin. Interpreta la Orquesta de la Sociedad de Conciertos del Conservatorio de Paris, dirigida por Roger Dsormiére. Con cuya audición damos comienzo a nuestras emisiones conjuntas en onda media y frecuencia modulada; 19'30 Santo Rosario.

NOCHE.— 29 Stop. Pare y escuche; 20'15 Páginas célebres. Capricho italiano. Op. 45 de Tchaikovsky. Interpreta la Orquesta del Concertgebouw (Amsterdam), dirigida por Paul val Kempen; 20'30 Italia Musical; 20'57 Temas españoles; 21 Edición de noche; 21'10 Coplas; 21'30 Penalty. Audición deportiva; 21'45 Escenario lírico; 22 Diario hablado de Radio Nacional de España; 22'30 A esta hora: Su música favorita; 23 Teatro de la Zarzuela. El cantar del arriero, de Diaz Giles. Y el Chaleco blanco, de Chueca; 24 Despedida y cierre de emisión.

RADIO POPULAR EMISIONES EN O.M. Y F.M.

PRIMER PROGRAMA.— 8 Apertura; 8'01 Primera hora. Música para iniciar la jornada; 9 Mañana Popular; 10'30 Rueda musical; 11 Te habla una mujer. Espacio femenino; 11'30 Temas norteamericanos. Unos límites geográficos definen unos límites musicales.

SEGUNDO PROGRAMA.— 12'01 Cita a las doce. El mediodía musical de Radio Popular; 13 Este tiempo nuestro. Un espacio nacional que realiza y presenta Manuel Martín Ferrand; 13'30 Calle Mayor. La noticia a primer plano; 14'30 Diario hablado de Radio Nacional; 15 Momentos. Una selección musical para la primera hora de la tarde.

TERCER PROGRAMA.— 16'01 El ritmo del trabajo. Sesenta minutos de música y de amistad; 17 Nombres musicales; 18 ¡Viva la música! Todo sobre el mundo del disco en una audición que realiza y presenta Manuel Molina; 18'40 Festival. Una reunión Cordial presidida por la música.

CUARTO PROGRAMA.— 20'01 La zarzuela.. Guión M.C. Montañés; 20'30 Boletín; 20'35 Solistas y conjuntos; 21'20 Deportes. Una diaria panorámica de la actualidad deportiva que realiza y presenta Catalán Minguez; 22 Diario hablado Radio Nacional; 22'30 Buenas noches buena música; 23'30 Explosión musical; 24 Fin de transmisión.

HACE FALTA

COCINERO CON EXPERIENCIA. TEMPORADA O TODO EL AÑO.

Interesados presentarse con informes a Publicidad MEBA, Enmedio 35-1.º

INFORMACION DE LA PROVINCIA

BURRIANA

El candelabro de los siete brazos

La actual tendencia de la liturgia cristiana, de total renovación en el culto eclesial, nos ofrece a veces la paradoja de situarnos ante las mismas fuentes del acervo común judeo-cristiano, con toda su carga de simbología bíblica.

En la festividad del Corpus Christi, el reverendo D. Cornelio Monfort ha tributado a Burriana entera la agradable sorpresa de situar a la misma vera del altar mayor del Salvador un precioso candelabro con la forma tradicional judaica de siete brazos. Recordando el candelabro que Dios mismo mandó hacer a Moisés (Ex. XXV, 31), y que se colocó en el Tabernáculo de Jerusalén, su situación a la derecha del altar equilibra el conjunto que forma con el ara y la cruz de la Epístola, dándole rica y señera prestancia.

Este espectacular candelabro, construido por artistas valencianos famosos por sus obras de orfebrería, tiene como material base la plata, con adecuados apliques de oro, alpaca y bronce. Sus autores, los hermanos Salvador y Antonio Peris.

Según palabras de D. Cornelio, que no podía ocultar su gozo al anunciar el regalo de un anónimo donante, este utensilio del culto completa la restauración interior del valioso ábside del Salvador y por su calidad artística pasa a engrosar el tesoro de arte de nuestro primer templo, junto con la custodia gótica, la cruz procesional, las imágenes de San Vicente (en madera), del Salvador (en mármol), todo ello cobijado bajo las aladas arquerías y los capiteles de las pareadas columnas.

Podemos, pues, sentirnos satisfechos y congratularnos con el querido D. Cornelio, a quien como burrianeros que conocemos su tesón y sus esfuerzos por revalorizar nuestro acervo histórico-artístico, debemos apoyar y ayudar en la medida de nuesras fuerzas. Se lo merece.

SUGERENCIA DEPORTIVA

En estos tiempos, cuando desde todos los medios de difusión se encarece la práctica deportiva a todos los españoles, y tanto se notan a faltar las adecuadas instalaciones, los vecinos del Paseo Dom Bosco de nuestra ciudad están en condiciones de ofrecer a la Delegación Nacional de Deportes una pista que reúne todas las características apetecibles para la realización del moto-cross.

Desde hace años, cuando por ampliación del tramo Alquerías-Nules, de la carretera nacional 340, se desvió por una temporada el tráfico de camiones por esta vía burrianense, los baches, profundos y de afilados bordes, no han conocido otros arreglos que el relleno a base de escombros, con piedras grandes y ladrillos enteros, contribuyendo de forma magnífica a la puesta a punto de la pista motorista para cross o trial.

Como que el arreglo de verdad corresponde a Obras Públicas, pero el responsable ante los ojos de la ciudad es el Ayuntamiento, sería de desear que puestos de acuerdo ambos organismos, se decidiera, de una vez, a dejar por lo menos como estaba esta transitada calle, que, entre los baches que campean hasta el cuartel de la Guardia Civil y la falta de alcantarillado desde allí hasta el río, es un total desastre para los centenares de alumnos que los dos colegios y las Escuelas nacionales obligan a su diario paso.

E. SAFONT

TORREBLANCA

Exposición de maquinaria agrícola

Se ha inaugurado la primera feria exposición de maquinaria agrícola y vehículos a motor organizada por el plantel de Extensión Agraria, a la que han concurrido 16 firmas comerciales con una extraordinaria gama de modernas máquinas agrícolas que ocupan gran parte de la avenida de Calvo Sotelo y Calle José Antonio. El certamen será clausurado el día 14.

Llegó en ingeniero jefe de la sección agronómica de Castellón D. Timoteo Pagador, acompañado por el agente de zona de dicho servicio, D. Luis Estevan, con el fin de inaugurar la exposición, fueron recibidos por el Alcalde, D. Eduardo Leuba y Ayuntamiento en corporación; Teniente de la Guardia Civil jefe de la línea, D. José Verdoy; presidente y secretario de la cooperativa San Isidro D. José Teruel y D. Rafael Sancho sargento comandante del puesto de la Guardia Civil, D. Alfonso Ruiz miembros del cabildo sindical de la Hermandad de Labradores y Ganaderos; agentes de Extensión Agraria, D. Miguel Prim y D. Gerardo Latorre, los miembros del plantel y el pueblo en masa.

Trasladados al recinto de la exposición, el ingeniero señor Pagador, cortó la cinta simbólica que daba acceso al certamen ante los aplausos de la multitud, visitando seguidamente los numerosos estands seguidos de la concurrencia. Hicieron grandes elogios por la cantidad y calidad de maquinaria expuesta. Terminada la visita, fueron obsequiados las autoridades e invitados con un vino español, en el local de la Hermandad de Labradores y ganaderos.

Los miembros del plantel y agentes de Extensión Agraria fueron muy felicitados por esta extraordinaria muestra de ayuda al agricultor.

DIA DEL PLANTEL

Al clausurarse la primera feria exposición d maquinaria agrícola y vehículos a motor el día 12, se celebrará el «día del plantel», el día 14, con una velada de extraordinaria emotividad.

Hará el acto de presentación Bartolomé Agut Betoret; seguirá la proyección de un cortometraje en color sobre panorama frutal de España; continuando la velada con dos charlas: una sobre plagas del naranjo a cargo de Agustín Roca Achondía, y la otra que versará sobre la lucha biológica en los agrios, por Vicente Gil Rubert con la que quedará clausurado el curso

Completará la velada, la participación del cuadro escénico de Alcalá de Chivert, con miembros del «plantel» de dicha localidad, que pondrán en escena la obra en un acto y en valenciano: Nelo Bacora.

EOLO

SAN MATEO

El Festival Juvenil de la Canción

Como en años anteriores ,el pasado día 9 de los corrientes, (esta vez, en el amplio local de «Terraza Alameda») se celebró en esta localidad el VII Festival Juvenil de la Canción Moderna, que anualmente organiza la Delegación Local de la Juventud y en el presente año, patrocinado por las firmas Muebles Vaque de San Mateo; Mart Punt; Caja de Ahorros y Monte de Piedad; Delegación Provincial de Juventudes y Armería Levantina de Castellón.

La inscripción de participantes, se cifró, en la de catorce solistas y un sólo conjunto musical. Los solistas interpretaron canciones en la modalidad moderna, flamenca y española, que deleitaron al auditorio con sus melódicas interpretaciones, habiendo entre los participantes, voces que merecen ser cultivadas, porque podrían ser revelaciones en sus respectivos estilos. En conjuntos una sola participación, a cargo de la Rondalla Juvenil Benicarlanda (de Benicarló) que después de interpretar las canciones de rigor inéditas, y ser clasificada luego merecidamente con el primer premio de su modalidad, deleitó al respetable en el preambulo a la segunda vuelta del Festival, con la interpretación de varias piezas de su amplio repertorio. Nuestra felicitación a esa novel rondalla.

Constituyeron el Jurado, en representación de la Delegación Provincial de la Juventud, el señor Montesinos y de libre elección, D. José Guinot Alvaro, D. Manuel Riba Cano, D. Arturo Jovani Puig y D. Eduardo Ferreres, que diseminados por la amplia sala, supieron valorar desinteresadamente los dotes de cada uno de los participantes, coincidiendo al hacer la valoración de la puntuación y el fallo al que mejor supo interpretar sus canciones en este VII Festival de la Canción.

La presentación del Festival corrió a cargo del conocido locutor local D. Joaquín Ortí Besalduch, que con su simpatía resumió la actividad cultural que la Delegación Local de la Juventud realiza anualmente y que en esta ocasión no ha sido como en años anteriores preselectiva para la fase provincial pero que el jurado tendría presente los valores que merecieran ser notificados en concursos provinciales. La de los participantes corrió a cargo de la linda y bella señorita Paquita Ferreres Navarro, la que con sus dotes personales, fue admirada por el auditorio y aplaudida en todas sus intervenciones.

Amenizó y supo concurrir por los senderos del triunfo a los participantes la renombrada Orquesta «Mancy» de Vinaroz, que con el final de fiesta a su cargo confirmó una vez más los triunfos por sus dotes y su valía.

Fueron adjudicados los premios de la siguiente manera: Canción moderna. Solistas: Primer premio, Estevan Domingo: Segundo premio, Pascual Calduch; Tercer premio, José M. y Vicente.— Cuarto premio trofeo José Luis Rodríguez y Quinto premio trofeo, Juan Antonio. En conjuntos. Primer premio, al único participante, Rondalla Juvenil Benicarlanda .

CABANES

Funeral por el alma del Rvdo. D. Jaime Agut

El pasado lunes por la tarde se celebró en la Iglesia Parroquial de esta villa una Misa de funeral en sufragio del alma del Rvdo. D. Jaime Agut Meliá, fallecido hace unos días en Vall de Uxó.

Pese a que el fatal desenlace tuvo lugar el lunes de Pentecostes fecha de tan honda significación e importancia para Cabanes, en el acto de las exequias celebrado el citado día en la industriosa ciudad sede del finado, una nutrida representación cabanense rindió el último homenaje de nuestra villa al que durante 17 largos años fue su padre y pastor espiritual, testimoniando al mismo tiempo el más sentido pésame a sus familiares y amigos.

Mosen Jaime quería mucho a Cabanes y ya los cabanenses ,entre los que contaba con muy buenos amigos. A la villa y a sus fieles dedicó los mejores años de su vida, y los que tuvimos la suerte de tratarle y conocerle sabemos que a pesar de que por imperativos de sus superiores hace muchos años dejó nuestra parroquia para continuar su labor en Vall d'Uxó, ni el tiempo ni la distancia pudieron borrar el grato recuerdo que tenía de Cabanes

Pero Cabanes, agradecido tampoco olvidó a su Padre A la calurosa y emotiva despedida que el pueblo entero le tributó el día de su traslado, hay que añadir el interés con el que los cabanenses hemos seguido su vida, su agotadora y resignada enfermedad. Por eso al conocer la triste noticia de su fallecimiento las lágrimas se escaparon por nuestras mejillas de la misma manera que se escaparon el día que como Párroco nos dejaba.

Mosen Jaime se ha ido de este mundo. El Señor lo ha llamado a la otra vida. Estamos seguros que también desde su eterna morada estará con nosotros, con sus feligreses de Cabanes, y que ahora más que nunca seguirá siendo nuestro director espiritual.

Por el eterno descanso de su alma y porque el Todopoderoso lo haya acogido en su Gloria pidió Cabanes entero, desde sus primeras autoridades hasta los más humildes y devotos fieles el pasado lunes en el funeral. JHOB.

LA JANA

ACTIVIDAD TEATRAL

Después de un apagón tan prolongado como injusto —injusto porque el bagaje cultural de este pueblo siempre ha sido elevado—, parece ser que se vislumbra un renacimiento. Aquellos rescoldos pueden y deben ser avivados, y si no alcanzando el antiguo esplendor, sí al menos tratar de no quedarnos rezagados en esta andadura actual. No estancarse en ese marasmo espiritual, en ese encogimiento de hombros, en ese que lo hagan otros, en ese inhibismo más cruel y pernicioso que la oposición misma, es el punto de vista de la juventud janense.

Un admirable grupo de jovenes se propuso e hizo sus pinitos en el teatro: como todo lo que empieza se acogió con una ilusión extraordinaria, con ese calor que que proporciona la novedad...; luego ese entusiasmo, ese fuego se fue apagando, Unos porque no supieron resistir la presión "del qué dirán", otros por comodidad y algún otro porque no halló en quién debiera el suficiente apoyo y aliento para continuar. A pesar de ello el embrión estaba sembrado y, fruto de aquel germen es el actual Grupo, el mismo de antes, con nuevos componentes, que se proponen realizar su labor teatral con el fin de dar a conocer en este pueblo esa actividad cultural tan sumamente olvidada.

Dicho grupo de jovenes, cuyo nombre silencio para no herir su modestia, trata por todos los medios de hallar el calor y comprensión necesarias para continuar su tarea, al mismo tiempo que recaba y agradece la aportación personal de todo aquel joven que sienta a La Jana como la sienten ellos. No son exclusivistas y están abiertos a todos aquellos que quieran realizar una tarea, un trabajo dentro de la actividad de esta célula..., cada cual aportando con su presencia nueva savia con que alimentar el caudal necesario para su obra.

Desde aquí os doy las gracias por esa preocupación que os embarga y aliento vuestras ilusiones. No es diversión lo que realizáis, es sacrificio, es abnegación, pero ese empuje, esa vitalidad que poseía, robando horas a vuestro descanso y diversión después de una dura jornada, superará con creces la pesadez de la preparación, soportándolo con la admirable entereza y responsabilidad que el deber que os habéis impuesto os exige.

No quiero terminar sin resaltar a cuatro muchachas —Vicentica, María Pilar, María Cinta y Paquita— que tradujeron la obra: "El médico a palos" para su representación en breve. El trabajo realizado para traducir a Moliere; el pasarlo a nuestra lengua vernácula para una mayor comprensión de la obra, bien merece que vuestros nombres se alveen, a fin de que vuestro trabajo no quede en el anonimato.

Deseo y espero que las zancadillas, el desánimo...; no hagan mella en vuestros propósitos podáis revitalizar así esa endémica parte cultural de vuestro pueblo.

JOSE GARGALLO

SOLER GÜELL, S. A.

Concesionario DODGE - SIMCA

Solicita MECANICOS - OFICIALES

Interesados presentarse en C/. Vall de Uxó, 25 (Carretera Valencia-Barcelona), preguntar Sr. Pinilla

ANUNCIOS ECONOMICOS

ANUNCIOS ECONOMICOS y generales. — Tels. 22 38 02 y 22 28 90 — Sin recargo DAMA Publicidad - Castellón

VARIOS

(1) MESAS DIBUJO, tecnigrafos, silleria, oficina, sumadoras, ficheros maquinas escribir. Facilitades pago Mecanográfica Levantina Mayor, 31.

2186) CARPINTERIA ARTERO sirve en el acto ventanales con persiana, marcos, puertas habitación, entradas piso, tapajuntas anchos, etc. Doctor Clará 30 (Frente Hospital.

(2198) DETECTIVES CIP diplomados investigación, delitos privados, gestiones, autorización oficial 2. Apartado 239. Teléfono 21 62 02, Castellón

(3082) SEÑORA Y SEÑORITA AVON puede ayudarle a gozar de unas vacaciones memorables. Infórmese sin compromiso de la distribución de productos de belleza AVON, comodamente, horas libres. Llame al teléfono 21 27 08 de Castellón o escriba al apartado 14.875 de Madrid.

VENTAS

(1369) ESTANTERIAS METALICAS ERMES solucionarán mas práctica y económicamente su problema de espacio. TODOFICINA Trinidad 35. Teléfono 22-31-82. Castellón

(2244) MUEBLES DE EMPRESA ZUBIGARAY. Mobiliario metálico para despachos, oficinas, salas de juntas etc. Entrega inmediata. LLANSOLA. Ronda Mijares 48. Castellón.

(2245) COINTRA-DEXION. ESTANTERIAS METALICAS para almacenes, grandes y pequeñas cargas. Varios tipos y precios. Trabajos al día. LLANSOLA. Ronda Mijares 36 y 38. Castellón.

(2246) INSTALACIONES COMPLETAS DE TIENDAS Y COMERCIOS CON STYLSAF Mostradores, góndolas, expositores, vitrinas etc. Entrega en el día. LLANSOLA. R. Mijares 36 y 38.

(3050) VENDO O ALQUILO LOCAL en Cardenal Costa 28-130 m. Razón Picó, 11-1.º 1.ª

(3083) VENDO piso, frente parque Ribalta, amplio. Razón: Paseo Ribalta, 29-10ª

ALQUILERES

(2265) ARRIENDO pisos y despachos en Edificio Simago. Razón: Cardona Vives 8.

(2644) AGENCIA CITOSA alquila su piso rapidamente. Enmedio 146. Telf. 22 29 35

(2975) SE ALQUILAN bajos comerciales en calle Alloza, propios autoservicio, alimentación, etc. Razón: Tel. 223816.

(3014) DISPONGO EN ALQUILER amplio local centro Capital. Apto cualquier negocio. Informes Teodoro Llorente, 5

(3032) ALQUILO, Piso amueblado julio y agosto. Llamas teléfono 22 18 39.

(3042) DESEO EN ALQUILER julio y agosto apartamento o chalet, zona casa de baños, parte recayente playa. Dirigirse Apartado, 29 Castellón Indicando situación y precio.

(3043) BAR Y SUPERMERCADO montados, se alquilan, temporada turística playa Benicarlo-Peñíscola. Informes: Apartado Correos 854. Teléfono 26 43 96. VALENCIA

(3063) ALQUILO LOCAL propio para despacho o comercial. Razón: José Antonio, 6-1º. Teléfono 22-48-20.

(3084) SE ALQUILA ALMACEN 260 m2. Razón: Teléfono 22 24 84.

(3088) OFREZCO PISO en alquiler sin muebles. Razón teléfono 22 32 60.

COLOCACIONES

(2971) SE NECESITAN aprendices y aprendizas para fábrica de tejidos. Presentarse en Paseo de Morella, 100.

(3015) PARA RESTAURANTE en Benicasim precisamos cocinero y personal femenino para comedor y cocina. Razón: DAMA Publicidad. General Aranda 6.

(3021) SE NECESITAN peones, Electricistas y mecánicos ajustadores; prácticos en montaje. Presentarse en Térmica del Grao.

(3025) SE PRECISAN HOMBRES con vehículo y don de gentes. Elevadas comisiones. Razón: DAMA Publicidad. Gral. Aranda, 6

(3026) SE PRECISAN señoritas. Razón: DAMA Publicidad, Gral. Aranda, 6

(3049) MUJER de mediana edad para atender familia de dos personas en Barcelona, trabajo agradable, trato familiar, se necesita. Interesadas hablar con Señora portera de C/ Mayor, 87, o escribir Administración Diario MEDITERRANEO, Referencia, 200.

(3054) NECESITAMOS tuberos y soldadores cualificados. Bien retribuidos. Presentarse Montajes Mervión, Central Térmica de Castellón. Los lunes y los martes.

(3064) SE NECESITA chica servicio todo estar o durante el día. Buenas referencias. Razón: Rafalafena, 1-10º-derecha

(3072) SE PRECISA PLANCHISTA. Magnífico sueldo. Dirigirse: TALLERES ESCUDER. Padre Jofre, 18 Teléfono 21 44 17. Castellón.

(3077) SE NECESITA AYUDANTE de cocinero para temporada. Razón: Cafetería Goya, Casalduch 27.

(3075) INTERESAN cinicos para obrador de pastelería preferible sepan algo de Oficio. Razón La Pilarica.

(3079) OFRECESE JOVEN, hablando alemán y nociones de francés e inglés. Razón: DAMA Publicidad. Gral. Aranda, 6.

(3081) SE NECESITA VIAJANTE para trabajar las provincias de Castellón. Teruel, Tarragona y Valencia. Se precisa ser Agente Comercial Colegiado y disponer a ser posible de vehículo propio. Se le retribuirá con sueldo, comisiones y locomoción. Interesados escribir de puño y letra a la referencia 1.231. MEBA, Enmedio, 35-1º.

(3085) SE NECESITA doméstica interna. Razón teléfono 21 21 35.

(3086) SE NECESITA aprendiz razón Garage Mindoro, Herrero 13.

(3087) NECESITAMOS OPERARIO nociones mecánico textil 23-30 años. Herrero, 14.

(3088) PARA IMPORTANTE CASA de decoración en Suiza precisamos ebanista de 1ª. Edad 30 a 50 años. Buen sueldo. Interesados escribir a Ref. 391 DAMA Publicidad, Gral, Aranda, 6.

AUTOMOVILES

(48) VENTA DE COCHES usados procedentes de cambio. Razón: Agencia Morris. Cardenal Costa, 36 Tel. 21-38-32

(1845) COCHES alquiler sin conductor. Auto escuela con autopista propia enseñanza RECORD. Benasal 3 Castellón. Burriana-Moncófar.

(1935) AUTOMOVILES SPORT Mas de cien coches a su disposición. Zaragoza. 10 12.

(1936) TENEMOS su coche. AUTOMOVILES SPORT. Elija entre 100 modelos. Garantizados. AUTOMOVILES SPORT. Zaragoza. 10-12. Castellón.

(1937) OPORTUNIDAD. Su coche en AUTOMOVILES SPORT. Maximas facilidades. Zaragoza, 10-12. Teléfono 213685.

(2655) COMPRA VENTA en Automoviles CASTALIA. Vehículos ocasión todas marcas completamente revisados, mínima entrada. SOLVENCIA ABSOLUTA. General Aranda, 28. Teléfono 22 48 05.

(2822) VENDEMOS FURGONETA D. K. W., GAS-OIL, buen precio. Razón: Avda. Pérez Galdós 5, Castellón.

(2863) 850 COUPE, R-10, 850, Pegaso doble dirección 200 H. P. Avias modernos. Unión, 11 Castellón.

(2928) OCASIONES, vehículos D. K. W., MERCEDES y otros, de 2ª mano. Repasados y garantizados. Buenas condiciones de pago. Huerto Sogueros, 8

(2965) OCASION, vendo DUCATI 50 TT, nueva. Magnífico precio. Verla, en TALLERES QUINTANA. Ribelles Comín, 3.

(2991) AUTOS CASTELLON.
Renault R-8
Seat 600 D. último modelo.
Seat 850.
Seat. Bonito, contado 22.000.
Citroen Azam 6.
Otros varios todos modelos.
Facilidades de pago.
Ronda Magdalena 27.

(3065) VENDO BERLINA, moderna impecable. Razón: Marqués de Valverde, 12.

(3071) SEAT 800 completamente revisado de mecánica y frenos, pintado y tapizado. Garage Meyer calle Lucena 15.

(3078) TALLERES ESCUDER. — PADRE JOFRE, 18. Teléfono 21 44 17, le ofrece la más amplia selección de automóviles de ocasión: R-8 magnífico; 850 4 puertas; 1.400 C gas-oil motor seminuevo, alta matrícula; Varios 850; 600-D, 1500; SIMCA 1000 normal y GL; Extenso surtido en Furgonetas y Berlinas Citroen. Varios Renault 4-L y 4-F 4 plazas; AUTOMOVILES PERFECTAMENTE REVISADOS EN TALLERES PROPIOS. FACILIDADES DE PAGO.

TRASPASOS

(3031) POR NO PODER ATENDER se traspasa paquetería, calle San Salvador, 35 Telf. 426. ALMAZORA.

(3060) TRASPASO Bodega y verdulería. Razón: Poeta Verdaguer, 12-Teléfono 214034.

COMPRAS

(3009) COMPRARIA contado apartamento o bungalow, lujoso, dos dormitorios entre Benicasim y Vinaroz, oferta detallada, P. del Real, Maiquez, seis Madrid —9.

ACADEMIAS

(2995) CLASES PARTICULARES, Matemáticas, Física y Química de Selectivo, Preu, 6º y 5º por Ingenieros Industriales, grupos reducidos. Razón: Paseo Ribalta 17-bajo-derecha Teléfono 214641.

(3018) ACADEMIA CEBAYCO Trinidad 7-4º, 224220. Clases suspendidos en Cursos Bachillerato. Exámenes de Grado Preu (tres horas diarias, comienzo el día 15 junio). Magisterio preparación Matemáticasa 1º y 2º, con Física y Química 2º. Información de 9 a 12 horas. Grupos reducidos.

(3020) CENTRO DE ESTUDIOS dirigidos. Trinidad 130 Teléfono 22 75 95 Profesorado Licenciado, Bachiller elemental, 5.º-6.º Preu, Reválida, Letras Ciencias Magisterio. Grupos reducidos, control diario.

(3067) CLASES BACHILLER, grupos reducidos o particulares. Razón: Alloza, 25-1.º de 6 a 10.

(3068) CLASES EN VILLAS de Benicasim. Apertura 1.º de julio. Junto entrador Hotel Miami, Ctra. Grao-Benicasim. Información: Canalejas, 89-A, GRAO.

(3076) EL COLEGIO IZQUIERDO, continúa como el año pasado dando clases de verano en las villas de Benicasim en el colegio internacional frente plaza de toros La Viña. Reserva de plazas llamando al teléfono 21 67 72. Castellón.

(c) Ministerio de Cultura 2007

IMPRESIONES Y COTIZACIONES DE BOLSA

FINAL SOSO

MADRID, 11. (Pyresa).— La última sesión de la semana ha tenido un desarrollo gris y soso, con corta actividad en la mayoría de los corros, con muy escasos aleteos brillantes de la posición compradora. Dentro de la tónica de desgana general, destaca el mejor quehacer de alimentación, construcción, químicas y textiles, que cierran con balance positivo. Tanto las alzas como las bajas carecen en la mayoría de los casos de entidad, salvo el avance de Sniace y el retroceso de Hispano. Al cierre proseguía la situación estacionaria.

Por corros, en el bancario se registran las alzas de Santander 3 y Zaragozano, Bankunión, López Quesada y Popular, 1 las repeticiones de Bilbao, Fomento, Ibérico y Urquijo, y los retrocesos de Banesto 4, Hispano 7, Vizcaya 3 Central 2, y Exterior 1.

En electricas, ganan enteros Cantábrico 2 ,Cataluña 1 o Iberduero medio punto. Repiten Fenosa y Reunidas, y dejan enteros Hidrola 2, y un cuarto, Sevillana 2 y medio, Unión Eléctrica 2 Fecsas pequeñas 1, al igual que Nansa, Viesgo, medio punto, y Fecsas grandes un cuarto.

En alimentación, 3 puntos sube Ebro, y medio punto Aguila, dejando tres cuarto de punto Azucarera.

En mineras, repiten Felguera y Ponferrada, y en monopolios deja un entero Campsa.

En construcción e inmoviliarias las alzas son para Urbis y Dragados, 2 Encinar y Metropolitana 1. Repiten Portland y Vallehermoso, y deja un entero Hidrocivil.

En químicas, sube 2 puntos Hidro— Nitro, y 1 Energías y Cros. Retroceden Explosivos, 3, Petroleos 1.

En siderometalúrgicas repiten los dos Finanzautos y Santa Ana, y dejan 4 enteros Auxiliar, y medio punto Hornos.

En el resto delos valores tratados, junto a las alzas de Sniace, 7, Urbanizadora Metro, 2; y Telefónica, un cuarto de punto, se da la repetición de galerías y los retrocesos de Fenix 4, y Metro 3.

BAJAS GENERALES

BILBAO, 11. (Cifra). — Termina la semana bursatil bilbaina con una sesión flojísima con bajas que afectan a la casi totalidad de los valores con inhibicion del dinero. Mal los bancos, con el Hispano y Banesto como máximos perdedores del día; debilidad en las eléctricas, con Iberduero a la cabeza de los deméritos; sostenidos los industriales.

Echevarría entre los siderúrgicos, continúa remontando pues tos, y Sierra Menera nuevamente, con sus más siete enteros, en la más beneficiada de la jornada.

Cierra la semana muy floja.

ABUNDANCIA DE OFERTAS

BARCELONA, 11. (Cifra). — Con una jornada de escasa trascendencia concluyó la semana en la Bolsa de Barcelona, donde aún abundando las ofertas, no se concretaron grandes operaciones, por lo que el cierre señalaba un mínimo retroceso en el índice general.

Se cotizaron 74 clases de acciones en el cerro correspondiente, de ellas 30 en alza, 24 en baja y 20 sin variación, sin grandes desniveles en ninguno de los sentidos.

BARCELONA 11-6-71	anterior	actual
MULTIFONDO	116,687	116,670
FONDO MPI	122,099	122,386

MP Huerto Sogueros, 1,1º t. 21 47 59 CASTELLON

Cotizaciones

FONDOS PUBLICOS:
Interior 4%, 122'50
Amort. 4% Enero 1950, 118'50
Amort. 4%, Novbre. 1951, 118
Amort. 3%, 106
Reconst. Nacional, 99
Renfe, 99
Cto. Local Interprov., 97
Cto. Local Lotes viejos, 96'50

ACCIONES

BANCOS:
Bilbao, 827
Exterior, 379
Central, 858
Banesto, 756
Fomento, 578
Hispano, 703
Ibérico, 790
Popular, 785

ELECTRICAS:
R. Zaragoza, 96
Fecsa-grandes, 222'50
Fecsa-pequeñas, 222'50
Fenosa, 162
Cantábrico, 225
Hidrola, 225'75
Iberduero, 292'50
Nansa, 139
Sevillana, 211'50
Eléctrica Madrileña, 208

ALIMENTACION:
Aguila, 304
Azucarera, 150'25
Ebro, 704

CONSTRUCTORAS:
Hidro Civil, 44
Dragados, 483

INVERSION MOBILIARIA:
Urbis, 264
Inversiones, 475
SUMA, 1.088'70
Vamosa, 124
Crecinco, 386'65
Fontisa, 887'56
Gesteval, 88'93
Nuvofondo, 1.878'28
Rentfondo, 523'73

MINERAS:
Felguera, 68
Ponferrada, 136

MONOPOLIOS:
Campsa, 306

NAVEGACION:
Trasmediterránea, 214

QUIMICAS:
Aragonesas, 189'50
Hidro Nitro, 140
Petróleos, 365

SIDEROMETALURGICAS:
Altos Hornos, 88
Auxiliar F. C., 124
Española del Zinc, 131

TELEFONIA Y RADIO:
Telefónica, 280

TEXTILES:
Sniace, 149

SEGUROS:
Unión y Fénix, 706

(Información facilitada por el Banco de Valencia, de Castellón)

CREDITOS

Para la compra de su coche
Embarcación
Piso
Chalet

Financiación y Leasing Industrial y de vehículos.

CENTRAL VALENCIANA DE CREDITO, S. A.

Plaza General Sanjurgo, 30 (Entresuelo) Telf. 21 28 40 CASTELLON.

¡GOOD BYE, ASIA!

Por M. BLANCO TOBIO

EL centro de gravedad de la política exterior americana ha comenzado a desplazarse otra vez de Asia a Europa, invirtiendo el movimiento que impuso primero la guerra de Corea y posteriormente la guerra de Vietnam. La prevista liquidación de la larga campaña de Indochina y la cautelosa pero segura aproximación Washington-Pekín, que presupondrá la total marginación de Taiwan (en los Estados Unidos han dejado ya de llamarle China nacionalista), coincide con la nueva atmósfera favorable a una reducción de fuerzas militares de la OTAN y del Pacto de Varsovia y con la apertura de un ciclo de crisis monetarias y comerciales entre América y el Mercado Común. La combinación de estas dos tendencias es la que está desplazando a nuestro continente, como decíamos, el centro de gravedad de la política exterior americana.

Con la repatriación de las tropas americanas que aún quedan en la península indochina, se habrá cerrado quizá definitivamente el capítulo de la presencia del hombre blanco en Asia, aligerándonos —es un hablar supongo— de lo que Kipling llamaba «el fardo del hombre blanco», y los americanos habrán salido al fin, después de rozarla temerariamente, de lo que en todos estos años ha sido la más grande pesadilla conjunta de la diplomacia de Washington y del Pentágono: la que entreveía la posibilidad de una guerra generalizada en Asia, contra China. Esa pesadilla, que comenzó con la victoria de Mao-Tsé-Tung en 1948, gracias al más escandaloso alarde de incompetencia de que ha sido capaz la diplomacia americana, tendrá su desenlace en una nada gloriosa retirada de Vietnam que no paliará ninguna hipotética vietnamización del conflicto, pero que según todos los indicios será recibida por el pueblo americano con un alivio mayor que el que trajeron la terminación de la primera y de la segunda guerra mundial.

Asia será, al fin, para los asiáticos, si tenemos por tales a los que pueblan las repúblicas asiáticas de la Unión Soviética, es decir del imperio ruso. El hombre blanco habrá dejado como huella de su paso por tan vasto territorio una pálida imitación de Occidente, algunas de sus instituciones políticas, ecos de su cultura racionalista y práctica y una enorme masa de humanidad íntegramente inscrita en el quizá insuperable subdesarrollo de las 1.500 calorías «per capita». Esto, amén, de innumerables guerras de conquista, de colonización y por último de liberación nacional.

Pero con esa dieta de subdesarrollo y tantas memorias de opresión y de sangre, Occidente deja también en Asia continental sus fanatismos ideológicos, sus caóticos ensayos democráticos y cuando menos una Superpotencia militar que combina la pobreza de cientos de millones de campesinos con el armamento nuclear más sofisticado, que incluye ya ICBMS y que incluirá pronto una flota de sumergibles atómicos.

El tiempo nos dirá si ese planeta de Asia, que Occidente abandona con el trágico ritual de la pira funeraria de Vietnam, volverá a llamar a las puertas de nuestras catedrales góticas, subiendo como antaño por el Danubio, o si contrariamente a la predicción del ya citado Kipling, Oriente y Occidente sabrán encontrarse en otro terreno que no sea el de la guerra y la conquista. Pero de momento, nuestra historia en Asia ha terminado; primero, se fue Inglaterra con una protocolaria «farewell address» de Lord Mountbatten; después se fue Francia, lamiéndose las heridas de Dien-Bien-Fú y ahora se va, igualmente humillada la primera potencia de Occidente, América, llevándose a casa un ejército medio drogado, sentado en el banquillo de Mai Lai y sin la victoria mil veces prometida en las ansiedades de la escalada. Más bien un triste final cuyo cronista debiera ser Spengler. permita de un lado estabilizar su «glacis» de naciones aliadas, las tierras por donde Rusia ha padecido todas sus invasiones en el pasado, y de otro, como recordábamos recientemente, acudir con la disuasión de su enorme poderío militar a las fronteras asiáticas que China aspira a corregir.

FORMICA
MARCA REGISTRADA
laminado decorativo

DISTRIBUIDORES ALMACENISTAS DE FORMICA ESPAÑOLA, S.A.

ZONA LEVANTE: DELEGACION, José Antonio, 15 - Valencia-5
ALMACEN REGULADOR, Benicarló, 40, bajo - Valencia-10

VALENCIA:	Distiplás, S. A. - Ramiro de Maeztu, 13
VALENCIA	JOMOBA - Cervantes, 14
VALENCIA	José Requeni Salavert - Guillén de Castro, 113
SEDAVI	Inta, S. L. - Huerta Valenciana, s/n.
ALCIRA	Maderas Puchalt - Naranjo, s/n.
ALGEMESI	Maderas Ramirez - Pizarro, 12
GANDIA	Persianas Chova - Paseo Luis Beída, 10
SUECA	Maderas Bonet - Avenida Caudillo, 83
JATIVA	Muebles Sanjuán - Abad Pla, 11
SAGUNTO	Francisco Monferrer - Huertas, 33
REQUENA	Ferretería El Portal - Marquillo, 10
LIRIA	José Agustí Canto - Mayor, 124
ALICANTE:	Distiplás, S. A. - Hércules, 28
ALICANTE	Angel Asensi - Onésimo Redondo, 10
ELDA	**Juan Beltrán García - Queipo de Llano, 47 - DISTRIBUIDOR**
PEDREGUER	Jaime Martí Fornés - Avenida José Antonio, 83
ALCOY	Comercial Agullo-Roma - Marcial, 12
VILLAJOYOSA	Maderera del Sureste - Primo de Rivera, 6
ELCHE	Ramón Amorós Campelló - Perpiñán, 31
TORREVIEJA	Francisco Díez Ortuño - Campoamor, 11
ORIHUELA	Maderas Riquelme - Carretera de Hurchillo, s/n.
CASTELLON:	Maderas Blanch - Avenida Pérez Galdós, 11
CASTELLON	Manuel Aicart - Zaragoza, 39
NULES	Maderas Cruzado - Avenida Castellón, 53
VINAROZ	Alvaro Albalat Sorolla - Alameda, 27
ALCALA DE CHIVERT	Guillermo Sorli Moya - San Fernando, 57
ALBACETE:	Mayplás, S. L. - Ramón Casas, 5
VILLAROBLEDO	Delfina Angulo, Hijos de - Octavio Cuartero, 15
CASAS IBAÑEZ	Eusebio Rodríguez Hernández - Andrés Ochando, 13
HELLIN	Valentín Carreño Macía - C. Guadalhorce, 11

UN NUEVO HORIZONTE de pensamiento político

TODO país necesita en los momentos decisivos de su desarrollo histórico plantearse profundamente, desde las raíces más esenciales de su personalidad, desde las bases permanentes de la doctrina sobre la que apoya su sustancialidad, una serie de operaciones conjuntadas, ensambladas en un propósito de avance y de ascensión. En suma que todo país, necesita, en sus momentos decisivos, saber y poder percibir un nuevo horizonte de perspectivas, de metas y de esperanzas. A este propósito responde la colección «Nuevo Horizonte», de Ediciones del Movimiento, que como todos los años comparece en el público certamen que es la Feria del Libro madrileña. El objetivo que anima a la Colección «Nuevo Horizonte» es el de brindar las perspectivas que en todos los planos, político, el económico, el social y el cultural se ofrecen hoy a la sociedad española. Consta la colección de tres series: editorial de temas de colaboración y Foro de Ideas. A su vez la serie editorial aborda sistemáticamente el trato de temas políticos económicos y sociales sindicales y otros temas diversos.

En los temas políticos, puede contemplarse toda la evolución del sistema, desde las preocupaciones por conseguir la institucionalización imprescindible, hasta la culminación de esa institucionalización, lograda en la ley Orgánica del Estado. Títulos como «18 de Julio: Franco y la España renacida»; 22 de Julio: el Príncipe de España y la Sucesión»; «En el umbral de 1.970»; «Se abre una etapa política (Declaración programática del nuevo Gobierno. Convocatoria del Movimiento a la Sociedad y a la juventud españolas)»; «Movimiento, Generaciones y Orden Político. (Unidad y nuevo repertorio de aspiraciones)»; «A los treinta años de paz. (Recuerdo, misión y futuro)», son suficientes indicativos de la actualidad en los planteamientos y, sobre todo, de ese sentido prospectivo, de avance hacia el futuro, sin el que los pueblos no pueden marchar ni mantener una estabilidad activa y dinámica.

Por lo que respecta a los temas económicos, hay qe decir, sencillamente, que la Colección «Nuevo Horizonte» ha seguido, paso a paso, toda la dialectica de crecimiento y desarrollo económico puesta en marcha durante los últimos años. Sobre cada aspecto, sobre cada cuestión, sobre cada problema, ha elaborado incitaciones, meditaciones y respuestas Así se demuestra, por ejemplo en «Panorama de la economía española», «Evolución económico social de España», «Balance del Primer Plan de Desarrollo», «Trayectoria y situación de la industria española», «Panorama de la ganadería española», «Negociación España-Mercado Común», etc. Y así ocurre también, con los temas sociales, en los que se insiste sobre el signo social del Movimiento, sobre la estrategia social de la paz, sobre la eficacia social del sindicalismo. Esta visón se completa con estudios sobre el empleo en España y los movimientos de población, los convenios colectivos en la estructura laboral de España; la formación de la mano de obra, y, en fin, sobre temas de actualidad y alcance dentro de esa empresa comunitaria, transformadora y sugestiva que el desarrollo es. La Colección «Nuevo Horizonte», que se enriquece con trabajos firmados interesantes, en sus series de «Temas de Colaboración» y «Foro de Ideas» es, pues, un positivo intento de esclarecer ante la preocupación y la meditación de los españoles, una etapa importante de nuestra historia colectiva, cuyo fin es el de iluminar, mediante la transformación constructiva del presente, el camino seguro del porvenir. C.E.

TAURINAS

Diego Puerta, tres orejas y rabo ayer en Granada

Dos orejas y rabo para EL CORDOBES

GRANADA, 11 (Del enviado especial de Pyresa, Carlos Briones, Director de el Ruedo).— Segunda corrida de las de Feria del Corpus. Mucha animación en la plaza con lleno absoluto. Buen tiempo, aunque frío y a ratos viento. En cartel, toros de don Manuel Arranz, para Diego Puerta, Manuel Benítez El Cordobés y Antonio Rojas. En general, la corrida ha resultado entretenida y artísticamente, si nos atenemos a los trofeos, un total de cinco orejas y dos rabos, no ha podido ser mejor.

La corrida ha sido un poco larga, dos horas y veinte minutos, pero hay que tener en cuenta que en la mitad se hace un descanso de quince minutos para que los espectadores merienden, tradición de la plaza de Granada y de otras de Andalucía, que se remonta a siglos atrás.

Los toros de don Manuel Arranz, cuidadosamente escogidos, fueron terciados, cómodos de cabeza, bien dos de manos y, en general, colaboradores para los de a pie. Ninguno de los lidiados tomó más de una vara y alguno, concretamente el segundo, que correspondió a Manuel Benítez, ni eso, pues el matador pidió el cambio antes de que el toro entrara a los caballos y fue una única vez, tomando un picotazo. El sexto fue devuelto a los corrales, por cojo, y en su lugar salió un toro brecho de don Bernardino Jiménez, pues el sobrero de Arranz había sido desechado por la mañana en el reconocimiento. También el sexto bis de don Bernardino fue devuelto a los corrales y nuevamente salió otro toro de este mismo hierro, que fue sin duda el de más peligro de toda la corrida.

DIEGO PUERTA: ha sido muy justamente el gran triunfador de la tarde, pues puso en todo su quehacer un gran coraje, decisión, destellos de excelente arte y buen hacer torero. En su primero, de 485 kilos, toreó bien con la capa, dando seis magníficas chicuelinas muy ajustadas. Inició su faena de muleta por el lado derecho, cuajando tres series notables con la muleta a media altura, pues el toro se caía con frecuencia. Con la izquierda expuso mucho, cruzándose bien en la cara del animal que se quedaba en la mitad de los pases. Manoletinas y adornos completaron la faena. Mató de pinchazo y estocada un poco delantera. Una oreja. En el cuarto fue donde Diego brilló como gran figura de los toros. El animal, al que se le dió, y no con mucha justicia la vuelta al ruedo, colaboró al éxito de Diego, pero no fue modelo de bravura, pues acudió una sola vez a los caballos. La faena de muleta del diestro sevillano fue excelente, casi toda por el lado izquierdo, dando series de naturales largos, con temple y citando siempre de frente, con exposición. Entusiasmo al público y, pese a pinchar dos veces, dar una estocada y un descabello, antes de que rodara el toro, se le concedieron por petición unánime las dos orejas y el rabo del animal, dando además dos vueltas al ruedo. Exito grande, pues, el de este valeroso torero que hoy nos recordaba sus mejores tiempos.

MANUEL BENITEZ EL CORDOBES: como siempre, desató la pasión en los tendidos. En el segundo de la tarde, el torero dió, de recibo cuatro verónicas rematadas con media. Con la muleta, inició su faena por alto, con seis ayudados sin enmendarse de terreno. Todo su repertorio de toreo peculiar siguió a continuación entre el delirio del público, saltos de la rama incluidos. Mató de estocada perpendicular. Dos orejas y rabo. En el quinto, de 473 kilos, Manuel Benítez estuvo menos bien. El animal fue el único que derribó en su encuentro con los picadores y, como consecuencia de una espectacular caída, resultó lesionado seriamente el picador de su cuadrilla, José Ramos, que al caer se golpeó fuertemente contra un burladero. También en la faena de muleta, Benítez usó del salto de la rama, de sus especiales manoletinas y desplantes, pero sin llenar de entusiasmo a los espectadores. Mató de media algo delantera y dos descabellos. Algunos pañuelos pidieron la oreja. Se le aplaudió y se le pitó simultáneamente cuando se arrastraba el toro, y finalmente, entre las opiniones encontradas, el torero saludó desde el tercio.

ANTONIO ROJAS: anduvo toda la tarde sin suerte. Su lote fue sin duda el peor. El tercero de Arranz fue un invalido escandaloso, que se caía siempre, pese a los mimos del torero, que le llevaba la muleta a media altura. El sexto, de Bernardino Jiménez, tenía mucho sentido y peligro por ambos pitones. Se aplaudió mucho la buena voluntad que puso Rojas en sacar partido de tan mal lote, y en el tercero, al que mató de un pinchazo sin soltar y una estocada, dió la vuelta al ruedo, con peticion de oreja; y en el sexto, con el que acabó de una estocada tenida y dos descabellos, fue muy aplaudido, tras jugarse materialmente la vida.

SANCION AL CORDOBES

TOLEDO, 11. (Pyresa).— Por un acto totalmente reprobable, al intentar agredir a un espectador en el curso de la corrida celebrada en esta capital el pasado día 10 de junio, festividad del Santísimo Corpus Cristi —según informa una nota del Gobierno Civil de Toledo— ha sido sancionado el diestro Manuel Benítez El Cordobés con multa de 25.000 pesetas, límite cuantitativo de las atribuciones que a los Gobernadores Civiles confiere la vigente ley de orden público.

(c) Ministerio de Cultura 2007

vida deportiva

REGIONAL PREFERENTE

El Vinaroz, a Vall de Uxó

EL segundo «round» del esperado «derby» comarcal, que se ha revivido tras casi un cuarto de siglo, y quien sabe cuando volverá a repetirse, es ya historia. El espectáculo presenciado el pasado miércoles en el deslumbrante marco del campo de deportes de Benicarló difícilmente se alejará de nuestra memoria. Resultó un partido fuera de serie, y el Vinaroz con una actuación sensacional, estuvo en un tris de alcanzar la victoria sobre el líder en su propio feudo. Con un dispositivo táctico perfecto el Vinaroz dominó la situación al quedar sin posibilidades de maniobrar las grandes figuras del once local, Trilles, Carlos y Sogorb.

La cobertura del Vinaroz en una actuación heroica, fue un baluarte donde se estrellaron una y otra vez los ataques del Benicarló y en contrapartida en ágiles y fulminantes escaramuzas la delantera albiazul, creó unas situaciones de inminente peligrosidad ante el marco de Nicolau, que producían escalofríos. León, Echave y Argimiro y Guitarte, tuvieron el gol en sus botas, pero no hubo suerte final. El gol del Benicarló conseguido a los 45 minutos de la primera parte fue un gol de los llamados fantasmas. Los jugadores del Vinaroz reclamaron masiva, pero inútilmente. El gol subió al marcador y será descutido una y mil veces.

El partido resultó competido, de juego viril, veloz y noble, emocionante a más no poder, y sobre todo jugado con exquisita deportividad. El público de Benicarló, esa magnífica afición que está ciertamente eufórica por tanto éxito, dió un ejemplo de deportividad, y tanto al salir los jugadores al campo como al final del partido, se aplaudió al Vinaroz con cordialidad y afecto. Ambas hinchadas alentaron a los suyos, pero siempre dentro de unos límites correctos y de las más estricta deportividad. Se puede afirmar, que el «derby» comarcal en su versión de la preferente 1.970—71 pasará a la historia y si en el marcador hubo tablas, el triunfo en pocas ocasiones correspondió a sus respectivas aficiones que nos frecieron un comportamiento realmente ejemplar. Bienvenidos sean pues estas confrontaciones y el deseo que no se hagan esperar mucho. Gratitud al magnífico Presidente del Benicarló y buen amigo y a su directiva, por las constantes deferencias con nosotros.

El Vinaroz va a rendir el último desplazamiento oficial de la temporada. Nuestro contrincante será el Piel de Vall de Uxó, en su Estadio Segarra. Un partido difícil, pues el Piel que ha llevado a cabo un campaña realmente extraordinaria y ocupa un puesto muy interesante en la clasificación, tratará de batir al Vinaroz del equipo revelación de la temporada. Desde luego no regateará esfuerzo para conseguir su empeño. En Vinaroz fue vapuleado por 6—2 y es una espina que querrán borrad los muchachos de Vall de Uxó A pesar de todas estas inconveniencias, confiamos en un buen resultado del Vinaroz, pues el once albiazul querrá poner broche de oro a tan excepcional campaña y ya se sabe que la victoria es imprescindible dentro de lo que cabe, para tal logro. Quizás se produzca la baja de moreno, a no ser que se haya recuperado de la lesión en Benicarló. La alineación probable puede ser esta: J. Luis, Moreno, Adolfo, Sos, Barberá, Emilio, Echave, Argimiro, Matías, León, Amposta y Guitarte. Como en tantas ocasiones también la fantástica hinchada del Vinaroz hará turismo hasta Vall de Uxó y aprovecha rá la ocasión para visitar una vez más sus motivos más pintorescos.

ANGEL GINER

MOTORISMO

Mañana por la tarde, IV Moto-Cross Liberación premio Ayuntamiento II Semana Deportiva Provincial-Trofeo Gobernador Civil

José María Escuder, vencedor en 125 C C «Junior» en el XIII Trofeo Corpus de Cartagena y Enrique Escuder, cuarto en 125 Inter Seniors

MAÑANA da comienzo la multitudinaria gala del deporte Provincial castellonense en su II Edición, y en este primer día se nos presenta entre otros festejos deportivos, el siempre atrayente de una prueba de Moto-cross, organizada por el Moto Club Castellón, en su pista fija, escenario natural ladera del Monte Vall d'Umbri, circuito «José Antonio Elola», situado en el kilómetro 7 de la carretera de Castellón a Zaragoza por Morella. La prueba dará comienzo a las 4'30 de la tarde y consta de tres mangas a doce vueltas, para maquinas de 250 C. C. y licencias Juniors, y ni que decir tiene que dentro del apretado programa de mañana, esta prueba de Moto-cross, con todo su bagaje de alicientes, es une de los espectáculos más atrayentes, al que sin duda se volcará la afición ávida de las emociones de la espectacular monta.

Esta prueba de Moto-cross, emplazada dentro de las fiestas de la Liberación y por tanto con la atención especial de nuestro Ayuntamiento, también ubicada ya con antelación de varios meses en la II Semana Deportiva Provincial, ha merecido la atención del Excmo. Sr. Gobernador Civil, que ha concedido un trofeo para dicha competición, que se une a un buen lote de los que se entregarán mañana en el mismo campo de Moto-cross allá por las seis de la tarde a seis y media, tras el final de la tercera manga.

EN EL TROFEO CORPUS DE CARTAGENA, JOSE MARIA ESCUDER PRIMERO EN JUNIORS Y ENRIQUE ESCUDER CUARTO EN INTER JUNIORS

El día del Corpus, el Moto Club Cartagena celebró su XIII Trofeo de la Festividad, tradicional ya en el calendario nacional, con cuatro carreras que componían el apretado programa de nuevo dos de nuestros corredores el internacional Enrique Escuder y el Junior José María Escuder con Bultaco, se trasladaron llegando con horas solo de antelación a la carrera a Cartagena.

En primer lugar se corrió la carrera a 15 vueltas de 75 C. C. que ganó Navarrete, de Barcelona, con Derbi, seguido de Llorens, también de Barcelona y con la misma montura, tercero Juan Ignacio Ramos de Cartagena, hasta 18 clasificados.

La segunda carrera, la reservada a Inters-Seniors era de 125 C. C. y en ella participaba Enrique Escuder, que tras una salida brillante y una buena colocación en la carrera, además de el handicap de un desarrollo un tanto largo, que no podía solucionar por el escaso margen entre la llegada de este corredor a Cartagena y los entrenes y prueba. Tambien tiene ya Enrique un fallo, que le anotamos, porque puede hacer más de lo que hace, y lo demuestra en los principios de sus carreras, pero luego aparece el cansancio, y baja su renta un buen entrene diario, y que lo veamos, sí, que lo veamos por ahí, no sobre cuatro ruedas como lo vemos, sino sobre dos, y en cada ocasión que pueda, que le sirva de entrene los kilómetros que haga, y pronto lo hemos de ver con mejor clasificación que en esta ocasion, por ejemplo, aunque en verdad, ni Medrano, ni Varea, ni Pascual Royo, que lo preceden en esta clasificación de Cartagena, son no mucho menos mancos, son precisamente eso, corredores duros y duchos a los que no se les gana en una pasada; hay que luchar con ellos del principio al final, como tantas veces lo ha hecho Enrique y los ha vencido «a los tres» y lo hará si se lo propone.

El éxito de la jornada para los aficionados de Castellón estuvo en manos de José María Escuder, que con su estilo sencillo, como lo vimos aquí en el Trofeo Magdalena, venció en la categoría de 125 Juniors, pero venció convenciendo de que era el mejor de un lote de 24 salidos, seguidos por el Navarrete, vencedor de la de 75 C. C., y por Sales, de Murcia. Una gran carrera de José María Escuder, que lo situaba precisamente donde creemos que él merece estar, en el número uno de los Juniors. Medrano ganó la última carrera de 250, y el XIII Trofeo Corpus fue un gran éxito. —ESCAPE

HEREDIO, mejor fotógrafo del Deporte Provincial del Motor en los «Mejores de Escape - MEDITERRANEO»

Como un tópico se dice al amigo que se va a casar que no lo naga, y que formara en las filas de los martires; pero lo bien cierto es que aparte de este llamemos tópico, que más que esto es la monótona continuidad de la vida normal ,está la realidad, que como en ésta ocasión llevará mañana a los pies del altar al contrayente y buen amigo, gran compañero apreciado en el mundillo del deporte del motor, Heredio. Todos quisieramos para él, la mayor felicidad que Heredio ya tiene asegurada por su estupendo caracter.

Un servidor, que con el Director y gran amigo de «MEDITERRANEO», Jaime Nos Ruiz formamos tras estudios, ni muy cortos ni muy duros como para pensar en ser inasequibles para los que quieran trabajar por los deportes del motor el «petit comité» de la última decisión le ha concedido a Heredio con carácter inmediato con entrega hoy mismo, el Trofeo de Mejor Fotógrafo del Deporte del Motor Provincial, en las distinciones de los «Mejores de Escape — MEDITERRANEO».

Al abrazo que le daremos hoy al entregarle este trofeo, por sus trabajos de fotografo en el deporte del motor, adelantamos ya en estas lineas el deseo de los aficionados de las dos y cuatro ruedas del fabuloso deporte del motor, y el nuestro proplo, de los mejores logros de felicidad y la continuidad por muchos años junto a nosotros. ESCAPE

Ante el comienzo de la II Semana Deportiva Provincial

El Delegado Provincial de E. Física y Deportes y una representación de la organización, visitó ayer al Jefe Provincial y Gobernador Civil

AYER a primera hora de la tarde el Jefe Provincial y Gobernador Civil, D. Juan Aizpurua, recibió en el Gobierno Civil al Delegado Provincial de Educación Física y Deportes, D. Guillermo Dauffi, al que acompañaba un grupo de sus más directos colaboradores en la organización de la II Semana Deportiva Castellonense, entre ellos el Alcalde, D. Francisco Grangel, y otras jerarquías y representaciones.

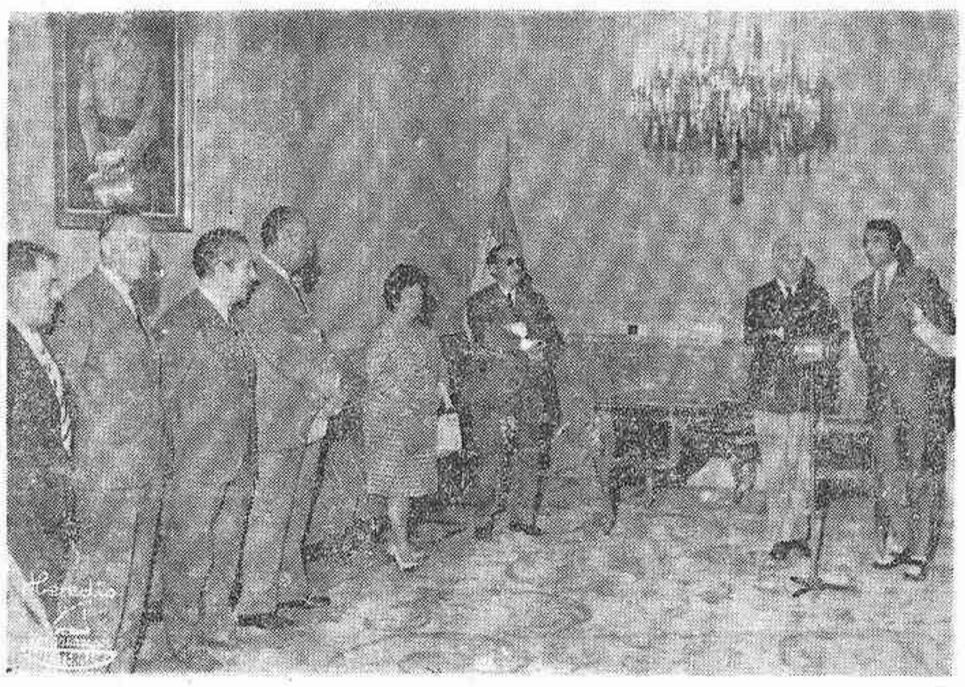

El Delegado Provincial de Deportes expuso a grandes rasgos lo que iba a ser la Semana Deportiva y destacó la colaboración prestada por organismos y entidades para el mayor éxito de esta actividad, ofreciéndola al Jefe Provincial y Gobernador Civil, al que presentó un amplio muestrario de los carteles anunciadores de distintas competiciones.

Le respondió el Sr. Aizpurua Azqueta en palabras de gratitud por la vistia y de estímulo para superarse en la labor que está desarrollando la Delegación en pro de la promoción del deporte castellonense, faceta en la que siempre encontrarán su colaboración y ayuda, y en las que expresó su satisfacción por la colabiración de la Diputación, Ayuntamiento, Sección Femenina, Juventudes y otros organismos.

Las palabras del Jefe Provincial y Gobernador Civil fueron acogidas con aplausos.

Finalmente, y como al principio de la visita, el señor Aizpurua Azqueta saludó uno por uno a los visitantes y conversó ampliamente sobre los actos más destacados de la Semana Deportiva.

PROGRAMA DE LA SEMANA DEPORTIVA

SABADO, DIA 12:

Trofeos Liberación, donados por el Ayuntamiento de Castellón.

A las 10 horas.—En la Piscina del Estadio Castalia, Competición Provincial de Natación, valedera para los II Campeonatos de España, Categoría Alevines en su 1.ª jornada. Organizado por la Delegación de la Juventud.

A las 10 horas.—En el Pabellón Polideportivo de la Juventud, Competiciones de Minibasket, Campeonatos de Enseñanza Básica, Categoría Alevines en su 1.ª jornada, organizado por la Delegación Provincial de la Juventud.

A las 11 horas.—En el Pabellón Polideportivo de la Juventud, Competiciones de Balonmano, Campeonatos de Enseñanza Básica, Categoría Alevines en su 1.ª jornada, organizado por la Delegación Provincial de la Juventud.

A las 12 horas.—En el Pabellón Polideportivo de la Juventud, Competiciones de Voleibol, Campeonatos de Enseñanza Básica, Categoría Alevines en su 1.ª jornada. Organizado por la Delegación Provincial de la Juventud.

A las 16 horas.—En el Puerto, Regatas de piragüismo, especialidad K-1, organizado por la Federación Prov. de Piragüismo.

A las 16 horas.—En la Pista fija de Motocross, José Antonio Elola, Prueba Nacional de Motocross. Trofeo Liberación, organizado por el Moto Club Castellón. Los entrenamientos empezarán a las 11 del mismo día.

A las 16 horas.—En el Campo Municipal de Deportes, 1.ª Jornada de Fútbol de Empresas: Talleres Bagant, Fertiberia, Esso, Palas Romero, Autoenumático, Telefónica, Radiadores Ordóñez, Ferro-Enamel Española, Incasa y Máximo García, organizado por la Obra Sindical de E. y D.

A las 19'30 horas.—En el Campo de Deportes de la Sección Femenina. Torneo de Baloncesto, 1.ª Jornada. Participantes: S. F. Almazora, Medina Castellón, S. F. Vall de Uxó y O. A. R., organizado por la Delegación de la Sección Femenina. Tarde y noche en el Círculo Mercantil e Industrial de Castellón, final del Campeonato de España de Billar "Modalidad Libre", organizado por la Federación Valenciana de Billar.

DOMINGO, DIA 13:

Trofeos Liberación, donados por el Ayuntamiento de Castellón.

Desde las 9 horas, en el Campo Municipal de Deportes "Torneo Relámpago de Fútbol de Adheridos. Participantes: C. F. Tv. Jeylo, C. F. K. L. G., U. D. Batalla Construcciones, Armería Levantina C. F., P. D. Castellón, C. D. Círculo Mercantil, C. D. Orbea, O. A. R. y C. F. San Pedro, organizado por la Delegación Provincial de Fútbol.

A las 9'30 horas.—En el Chalet de Tiro del Círculo de Cazadores "San Huberto" de Castellón, Campeonato Provincial de Tiro de Pichón a Brazo, organizado por la Federación Provincial de Caza y el Círculo de Cazadores "San Huberto" de Castellón.

A las 9'30 horas.—En el Campo Municipal de Deportes, Torneo Relámpago de Fútbol Infantil, organizado por la Delegación Provincial de la Juventud .

A las 10 horas.—En la Piscina del Estadio Castalia, Competición Provincial de Natación, valedero para los II Campeonatos de España, Categoría Alevines en su 2.ª Jornada, organizado por la Delegación Provincial de la Juventud.

A las 10 horas.—En el Puerto de Castellón, Regatas de Balandros tipo "Optimis", organizado por la Delegación Provincial de la Juventud.

A las 10'30 horas.—En el Hogar del Productor de Vall de Uxó, 1.ª Jornada Campeonato Provincial de Ajedrez, organizado por la Obra Sindical de E. y D.

A las 11 horas.—En el circuito Avenida Rey D. Jaime, Campeonato Provincial Infantil de Carreras sobre Patines. Clubs participantes: Castalia O. J. E., Peña Deportiva Castellón, Nules O.J.E., Castalia LEMON, Burriana OJE., Villavieja OJE y Medina de Burriana, organizado por el Comité Infantil de la Delegación Provincial de Patinaje.

A las 11 horas.—En el Campo de Deportes de la Sección Femenina, Torneo de Baloncesto, 2.ª jornada. Participantes: S. F. Vall de Uxó, S. F. Almazora, O. A. R. y Medina Castellón, organizado por la Sección Femenina.

A las 12 horas.—En el Club Náutico Castellón, Pruebas de Salvamento y Socorrismo, organizado por la Federación Provincial de S. y Socorrismo.

A las 12 horas.—En la Avenida Calvo Sotelo de Villarreal, carreras ciclistas para juveniles, organizadas por el Club Ciclista Villarreal.

A las 12 horas.—En el Grupo Escolar Cervantes de Villarreal, encuentro de Baloncesto. Participantes: La Casera de Castellón y C. B. Villarreal, organizado por la Federación Provincial de Baloncesto.

Desde las 15'30 horas, en el Campo del Bovalar, "Torneo Relámpago Fútbol de Juveniles". Participantes: C. D. La Casera, U. D. Rosellgás, C. D. Els Fillols, C. F. San Pedro, U. D. Batalla Construcciones, C. D. Círculo Mercantil, C. D. Castellón "B" y C. D. Benicasim, organizado por la Delegación Provincial de Fútbol.

LUNES, DIA 14:

Trofeos Liberación, donados por el Ayuntamiento de Castellón.

De 8 hasta las 12 horas en Alcocebre, 1.ª Jornada Campeonato Provincial de Pesca Submarina, organizado por la Delegación Provincial de Actividades Subacuáticas.

A las 10 horas.—En el Puerto de Castellón, Campeonato Provincial de Vela, Balandros tipo "Cadete", organizado por la Delegación Provincial de la Juventud.

A las 19 horas.—En la Pista Polideportiva Hogar Sierra Espadán, 1.ª Jornada Campeonato Balonmano: Talleres Bagant, Fertiberia, Esso, Palas Romero, Autoneumático, Telefónica, Radiadores Ordóñez, Ferro Enamel Española, Imcasa y Máximo García, Organizado por la Obra Sindical de E. y D.

A las 19 horas, en el Hogar del Productor de Castellón, 1.ª Jornada Campeonato de Tenis de Mesa, organizado por la Obra Sindical de E. y D.

A las 19'30 horas.—En el Campo de Deportes de la Sección Femenina, Torneo de Baloncesto, 3.ª jornada. Participantes: Medina Castellón, S. F. Vall de Uxó, S. F. Almazora y O. A. R., organizado por la Sección Femenina.

MARTES, DIA 15:

A las 16 horas.—En el Campo de Deportes de la Sección Femenina. Competiciones Tenis individual Damas, organizado por la Sección Femenina.

A las 17 horas.—En el Club de Tenis Castellón, Club de Tenis Medina y Club de Tenis Burriana. Competiciones de Tenis. Organizado por la Delegación Provincial de Tenis.

A las 18 horas.—En el Instituto de E. Media "Francisco Ribalta". Torneo Relámpago de Minibasket. Organizado por la Delegación Provincial de la Juventud.

A las 19 horas.—En el Campo de Deportes de la Sección Femenina. Torneo de Balonmano. 1.ª Jornada. Participantes: O. A. R., Medina A. Organizado por la Sección Femenina.

A las 19 horas.—En la Pista Polideportiva Hogar Sierra Espadán. 1.ª Jornada Campeonato de Baloncesto: Talleres Bagant, Fertiberia, Esso, Palas Romero, Autoneumático, Telefónica, Radiadores Ordóñez, Ferro Enamel Española, Imcasa y Máximo García. Organizado por la Obra Sindical de E. y D.

A las 19 horas.—En el Hogar del Productor de Castellón. 2.ª Jornada Campeonato de Tenis de Mesa. Continuación del Campeonato iniciado el día 14. Organizado por la Obra Sindical de E. y D.

Tarde.—En el Hogar Juvenil Francisco Franco, Competiciones de Tenis de Mesa, Bolos, Ajedrez y Damas, Categorías de Alevines e Infantiles en su 1.ª jornada. Organizado por la Delegación Provincial de la Juventud.

A las 20 horas.—En la Casa de la Cultura, charla deportiva por el Ilmo. Sr. Doctor D. Germán Peinado Altable, Director de la Escuela de A. T. S. "Enrique Dunant" e Inspector Provincial de Socorrismo, Especialista en Medicina Deportiva. Tema: El Deporte. Su historia. Su importancia Social. Sus riesgos y misiones.

MIERCOLES, DIA 16:

A las 16 horas.—En el Campo de Deportes de la Sección Femenina, Competiciones de Tenis individuales. Damas. Organizado por la Sección Femenina.

A las 17 horas.—En el Club de Tenis Castellón, Club de Tenis Medina y Club de Tenis Burriana, Competiciones de Tenis. Organizado por la Delegación Provincial de Tenis.

A las 18 horas.—En el Pabellón Polideportivo de la Juventud, Torneo Relámpago de Voleibol, Categoría Infantil. Organizado por la Delegación Provincial de la Juventud.

A las 19 horas.—En el Campo de Deportes de la Sección Femenina, Torneo de Balonmano. 2.ª Jornada. Participantes: Medina B, O. A. R. Organizado por la Sección Femenina.

A las 19 horas.—En la Pitsa Polideportiva Hogar Sierra Espadán. 2.ª Jornada Campeonato de Balonmano. Continuación del Campeonato iniciado el día 14. Organizado por la Obra Sindical de E. y D.

A las 19 horas.—En el Hogar del Productor de Castellón. 3.ª Jornada Campeonato de Tenis de Mesa. Continuación del Campeonato iniciado el día 14. Organizado por la Obra Sindical de E. y D.

A las 19 horas.—En el Pabellón Polideportivo de la Juventud. Torneo Relámpago de Voleibol, Categoría Juvenil. Participantes: Instituto Francisco Ribalta, Castalia O. J. E., Aussias March y Leguano. Organizado por la Delegación Provincial de Voleibol.

Tarde 8.—En el Hogar Juvenil Francisco Franco. Competiciones de Tenis de Mesa, Bolos, Ajedrez y Damas. Categoría de Alevines e Infantiles en su 2.ª Jornada. Organizado por la Delegación Provincial de la Juventud.

JUEVES: DIA 17.

A las 16 horas. En el Campo de Deportes de la Sección Femenina, Competiciones de Tenis individual, Damas, Organizado por la Sección Femenina.

A las 19 horas. En el Campo de Deportes de la Sección Femenina, Torneo de Voleibol, 1.ª Jornada. Participantes: Magisterio A. Madrid. Organizado por la Sección Femenina.

A las 19 horas. En el Campo de Deportes de la Sección Femenina. Torneo de Balonmano. 3.ª jornada participantes: Medina A-Medina B.

A las 19 horas. En la Pista polideportiva Hogar Sierra Espadan. 2.ª Jornada Campeonato de Baloncesto. Continuación del Campeonato iniciado el día 15. Organizado por la Obra Sindical de E. y D.

A las 19 horas. En el Hogar del Productor de Castellón 4.ª Jornada Campeonato de Tenis de Mesa. Continuación del Campeonato iniciado el día 14. Organizado por la Obra Sindical de E. y D.

Tarde. — En el Hogar Juvenil Francisco Franco, Competiciones de Tenis de Mesa, Bolos, Ajedrez y Damas, Categorías de Alevines e Infantiles en su tercera jornada.

A las 20 horas. — En el Pabellón Polideportivo de la Juventud, encuentro de Balonmano. Participantes. Valencia C. F. Selección Castellón. Organizado por la Federación Provincial de Balonmano.

VIERNES, DIA, 18:

A las 10 y 16 horas. — En el Estadio Castalia, competición Provincial de Atletismo. Enseñanza Básica Categoría Alevines, en su primera jornada. Organizado por la Delegación Provincial de la Juventud.

A las 16 horas. — En el Campo de Deportes de la Sección Femenina. Competición de Tenis individual Damas. Organizado por la Sección Femenina.

A las 19 horas. — En el Campo de deportes de la Sección Femenina Torneo de Voleibol. Segunda jornada, participantes Magisterio B-Magisterio A. Organizado por la Sección Femenina.

A las 19 horas. — En la Pista Polideportiva del Hogar Sierra Espadan. Tercera Jornada Campeonato de Baloncesto. Continuación del Campeonato iniciado el día 15. Organizado por la Obra Sindical de E y D.

Tarde. — En el Hogar Juvenil Francisco Franco, competiciones de Tenis de Mesa, Bolos, Ajedrez y Damas, Categorías de Alevines e Infantiles en su cuarta jornada. Organizado por la Delegación Provincial de la Juventud.

A las 20 horas. — En la Casa de la Cultura, charla Deportiva por el Doctor D. Juan Peña Gea, Jefe de los Servicios médicos de la Cruz Roja de Castellón, especialista en Medicina Deportiva. Tema. Bases fisiológicas del deporte. Estudio médico de deportistas.

SABADO, DIA 19:

A las 10 y 16 horas. — En el Estadio Castalia. Competición Provincial de Atletismo. Enseñanza Básica Categoría Alevines en su segunda jornada. Organizado por la Delegación Provincial de la Juventud.

A las 10 horas. — En el Pabellón Polideportivo de la Juventud. Competiciones de Minibasket. Campeonato de Enseñanza Básica. Categoría Alevines en su segunda jornada. Organizado por la Delegación Provincial de la Juventud.

A las 11 horas. — En el Pabellón Polideportivo de la Juventud. Competiciones de Balonmano. Campeonato de Enseñanza Básica, Categoría Alevines en su segunda jornada. Organizado por la Delegación Provincial de la Juventud.

A las 12 horas. — En el Pabellón Polideportivo de la Juventud competiciones de Voleibol, Campeonato de Enseñanza Básica. Categoría Alevines en su segunda jornada. Organizado por la Delegación Provincial de la Juventud.

A las 16 horas. — En el Campo Municipal de Deportes. Segunda jornada Fútbol Empresas. Continuación del Campeonato iniciado el día 12. Organizado por la Obra Sindical de E. y D.

A las 16'30 horas. — En el Círculo Mercantil e Industrial. Tenis de Mesa, organizado por la Federación

Pasa a la pág. 10

Hoy comienza la Fase de Sector del Campeonato Nacional de Tiro

Hoy sábado da comienzo en nuestra ciudad el Campeonato Nacional de España de Tiro Neumático, en su Fase de Sector, al que concurren las Provincias de Valencia, Cuenca, Teruel Baleares y Castellón.

La citada competición lleva para los deportistas castellonenses después ha haber vivido un campeonato provincial en el que participarán más de 1.200 tiradores, gracias a las facilidades para el material dadas por Industrial el Gamo y bajo una organización perfecta de la Sección de Actividades Deportivas de la Delegación Provincial de la Juventud.

Hay una gran animación en torno a este Campeonato del que se clasificarán cuatro tiradores para la Fase Nacional.

Castellón estará representado por los equipos del Instituto de Enseñanza Media de Onda y del Colegio Nacional "Ejército" de la Capital que tras sus triunfos en el Campeonato Provincial les ha cabido el honor de representarnos en esta Fase de Sector.

Las Competiciones darán comienzo en la mañana de este sábado a las 10 horas teniendo por escenario el Pabellón Polideportivo.

Con ello el deporte castellonense viene a tener un acto más pero de gran envergadura del que deseamos que todos los participantes se lleven el más grato recuerdo por su organización y por su estancia en nuestra ciudad.

La Delegación Nacional de la Juventud ha tenido el acierto de elegir nuestra ciudad como sede de esta competición coincidiendo precisamente con la II Semana Deportiva Provincial y con las Fiestas de la Liberación. La Actividad Deportiva que se ha venido desarrollando por la Delegación Provincial de la Juventud, bien vale ahora el Premio de ser la organizadora de esta Competición de Sector, en la que esperamos que nuestros muchachos herederos de toda una serie de generaciones de grandes tiradores en las diferentes modalidades deberán mostrar su gran valía en un deporte que comienza a imponerse y en el que Castellón muy bien puede figurar en un plano de primerísima actuación.

A todos los participantes nuestro deseo de los mejores éxitos y que la victoria sonría a quien más mérito tenga para ello.

(c) Ministerio de Cultura 2007

Vida deportiva

EMPATE A UNO EN LA PRIMERA JORNADA DEL ENCUENTRO DE LA COPA DAVIS ENTRE FRANCIA Y ESPAÑA

Perdió GISBERT y ganó ORANTES

BARCELONA, 11. (Del enviado especial de Pyresa, Manuel Gómez Aróstegui).— Con empate a una victoria ha quedado la primera jornada del encuentro España — Francia, semifinal del grupo A de la zona europea de la Copa Davis. Los partidos se han jugado en la pista de concursos del Real Club de Tenis Barcelona, con fuerte viento fresco y con sol.

Gisbert perdió en tres sets frente a Jauffrey y Orantes ganó también en tres sets al francés Proisy.

PARTIDO GISBERT — JAUFFRET

El desarrollo del partido entre Gisbert y Jauffret fue así: primer set saca Jauffret: 1—0, 2—0, 3—0, 4—0, 5—0, 5—1, 5—2, 6—2, duración 31 minutos.

Segundo set, saca Jauffret: 0—1, 0—2, 1—2, 2—2, 3—2, 3—3, 4—3, 5—3, 6—3, duración 29 minutos.

Tercer set, saca Gisbert: 1—0, 1—1, 2—1, 2—2, 2—3, 2—4, 2—5, 2—6, duración 27 minutos.

Gana Jauffret, por 6—2, 6—3, y 6—2 con una duración total del partido de una hora veintisiete minutos.

Ha sido el partido de Gisbert un partido descepcionante en todos los sentidos. Se le vió nervioso desde el primer momento. Decentrado, sin sitio en la pista y, lo que es peor, sin saber imprimir al juego el ritmo que debía dar. Golpes blandos, con un ir y venir de la pelota lento, que favoreció a Jauffret en todo. Sólo en algunos momentos, Gisbert ha pegado fuerte a la pelota, pero ha sido como si se olvidase enseguida de que era así como tenía que jugar, Jauffret se ha visto en la gloria con ese juego blando del español que ha estado siempre como víctima, sin el arranque de genio que necesitaba. Es cierto que se le han ido pelotas fuera por muy poco cuando el tanto era seguro, es cierto también que se le han quedado dejadas en la red mientras que a Jauffret le pasaba la pelota, pero juzgar por lo visto, el partido no lo ha ganado el francés, por que su juego no ha sido nada del otro mundo, no ha tenido ni alardes ni calidad. Se ha visto favorecido porque Gisbert ha aceptado ese juego bladengue, lento y aplomado y se ha visto también que cuando Gisbert forzaba el ritmo cuando la pelota circulaba con rapidez Jauffret perdía tantos. No se si Bartroli le habrá dicho algo de esto a Gisbert pero la cosa ha estado clara para todos menos para Gisbert que ha estado como atenazado y sin capacidad de reacción. Jauffret ha forzado con mejor visión de lo que tenía que hacer el juego de revés de Gisbert, como si temiera el «drive» del español. Ese ha sido su único acierto, porque lo demás lo ha puesto el propio Gisbert, al que puede decirse en pocas ocasiones se le ha visto un juego tan decepcionante, tan falto de sentido y sin comprensión de como tenía que jugar a su rival. Ha sido pues este partido un regalo claro de un punto.

PARTIDO ORANTES — POISY

Primer set, saca Proisy: 0—1, 1—1, 1—2, 1—3, 1—4, 1—5, 1—6, duración, 33 minutos.

Segundo set, saca Orantes: 1—0, 1—1, 2—1, 2—2, 3—2, 4—2, 5—2, 6—2, duración, 28 minutos.

Tercer set saca Orantes: 1—0, 1—1, 2—1, 3—1, 4—1, 5—1, 5—2, 5—3, 6—3, duración 33 minutos.

Gana Orantes por 6—1, 6—2, y 6—3. Duración total del partido una hora y treinta y cuatro minutos. Si Gisbert defraudó por completo, tanto o más ha defraudado el juego del joven francés Proisy, número uno de su país. Espigado y delgado, muy fino, casi con apariencia de ser estrecho de pecho, este muchacho Proisy, no ha dado en ningún momentos sensacion de ser un gran jugador de tenis y mucho menos de haber ganado al norteamericano Lutz recientemente en París y al checo Kodes, este mismo año, en Montecarlo, para aguantarse luego en París cinco sets. Por lo que se le ha visto hoy, la verdad es que no se comprenden esos resultados. Juega si con buen estilo. Saca con los dos piés en el aire sin demasiada potencia y aunque domina los golpes de forma que pudiéramos decir muy académica, nunca ha dado sensación de fuerza, ni de poner en apuros a Orantes, pues su táctica tampoco ha ofrecido nunca peligro. No hay duda, de que ha jugado hoy, posiblemente nervioso ante la importancia del partido, pues su derrota frente a Orantes ha sido rotunda, clara y terminante.

Orantes ha jugado muy serenamente, sin alardes, pero con firmeza. Tranquilo y sin apresurarse ha ido sumando puntos sin esforzarse demasiado, porque la verdad es que tampoco lo ha necesitado. El mismo Proisy se ha encargado de ir proporcionando puntos a Orantes, pues de los doce jugados en que ha sacado, sólo ha ganado cuatro. Los otros dos, los ha ganado con el saque de Orantes. Además en el peloteo, en cuanto Orantes subía a la red o forzaba un poco el ritmo lento de Proisy, este quedaba desarbolado, sin capacidad para devolver la pelota. No ha sido por tanto este un partido de emoción. Sólo ha sobresalido la templanza de Orantes su serenidad y su mayor decisión.

La verdad es, que sin el estrepitoso fallo de Gisbert un Gisbert desconocido, sin garra y sin genio, escesivamente empeñado en un juego blando e inconsistesnte, la eliminatoria podría haber quedado casi decidida hoy. Gisbert con su derrota, casi inexplicable para todos, incluidos él mismo y también los franceses, ha dado un innecesario «suspense» al encuentro.

Hoy sale el VILLARREAL hacia Gerona

Con la intención de presentar la misma alineación que jugó en San Andrés

HOY a las diez de la mañana saldrá el Villarreal con dirección a Gerona, donde mañana se entrentara al titular de aquella capital en partido de ida de la promoción de ascenso y permanencia en Segunda División. El equipo villarrealense pernoctará en Santa Susana, pequeña población en la zona límite entre las provincias de Barcelona y Gerona, situada en las proximidades de Malgrat y Pineda.

Según nos ha informado el entrenador, Alvaro, se desplazan los siguientes jugadores: Feliciano y Alapont, porteros; Bernal Loren, Espildora y Marzal, defensa; Eusebio, José Luis y Serrano, Medios; y los delanteros Casco, Pedro Burguete, Linares, Ureña y Esteve. Son los mismos jugadores convocados para el último partido de Liga frente al San Andrés, y la alineación más probable será la siguiente: Feliciano, Bernal, Loren, Espildora; Eusebio, José Luis; Casco, Pedro, Burquete, Linares y Esteve.

Con los jugadores, además del entrenador Alvaro y el masajista Angel, se desplaza como delegado el directivo don Pascual Mezquita.

El partido será arbitrado por el colegiado aragonés Sr. Peiró, que precisamente fue también el juez del partido disputado el pasado domingo en el campo del San Andrés.

ESTADIO Castalia

HOY SABADO — A LAS 8'30 TARDE

INTERESANTE PARTIDO AMISTOSO

C. D. MESTALLA
C. D. CASTELLON

ENTRADA UNICA 50'— PESETAS.
» Niños 10'— »

mercado nacional de ocasión

EL COCHE QUE UD. BUSCA ESTA AQUÍ

E.A.L.E.S.A.
CONCESIONARIO RENAULT
GRAN VIA, 20 - Tel. 21 69 19 - Herrero, 31 - Tel. 22 48 01
CASTELLON

AGENCIAS

BENICARLO
SEBASTIAN TORRES
Magallanes, s/n
Teléfono 108

VINAROZ
SEBASTIAN TORRES
Puente, s/n
Teléfono 201

SEGORBE
AUTOTORJAM
Ctra. Sagunto-Burgos
Teléfono 88

BURRIANA
FRANCISCO MONFORT
Angeles, 53 y 55
Teléfono 51 07 29

CON EL PRESTIGIO RENAULT

VILLARREAL
AUTOVILL, S. L.
Ctra. Valencia-Barcelona
Teléfono 52 15 00

COCHES REVISADOS — FACILIDADES DE PAGO

Esta noche un apasionante BARCELONA-BENICARLO de semifinales de Aficionados

LOS BENICARLANDOS, A PESAR DE SUS LESIONADOS, DISPUESTOS A LLEGAR A LA FINAL

BENICARLO.— Gran partido esta noche en el Campo Municipal de Benicarlo donde nuestro equipo titular se entrentará al Barcelona en partido de ida de las semifinales del Campeonato de España de Aficionados.

Que el Barcelona es un gran equipo está fuera de toda duda, pues su plantilla está formada por jovenes promesas en los que el club azulgrana tiene depositadas grandes esperanzas con vistas a su incorporación, en un futuro más o menos próximo, al equipo titular. El Barcelona, como es lógico, vendrá a Benicarló dispuesto a combatir de principio a fin y hará todo lo posible para evitar le ocurra lo que al Español, tan brillantemente eliminado por el equipo benicarlando.

El partido ha despertado la mayor expectación en toda la comarca y todo hace suponer que el campo municipal registrará de nuevo una gran entrada. Nuestro titular está dispuesto a llegar a la final y, por otra parte, a conseguir el ascenso a la Tercera División.

A consecuencia del partido del pasado miércoles frente al Vinaroz, ha sido baja el jugador Cesar, que se encuentra en cama con la pierna escayolada. Tambien resultaron "tocados" otros tres jugadores benicarlandos. El Vinaroz ha mermado la clasificación del Benicarló, arrebatándole un punto en su propio campo, y ha mermado también su plantilla. No obstante, esperemos que el Benicarló repase el desliz y continúe decidido a triunfar en todos sus frentes, en el campeonato de España y en la Liga.

El partido de esta noche dará comienzo a las diez y cuarto y será arbitrado por el colegiado aragonés Sr. Canera, que ésta temporada ha militado en Segunda División.

EN VINAROZ Y BENICARLO

Precisamos representante venta de equipos industriales de primeras firmas nacionales y extranjeras, compatible otras actividades, altas comisiones.

Dirigirse a PROTEIN, Avda. Lidón, 5 - Castellón. Telf. 220334.

Esta noche, el Mestalla en el Estadio, en amistoso con el Castellón

Este con el equipo de gala, con pruebas de un uruguayo y un argentino por parte del Mestalla

ESTA noche a las ocho y media se jugará un interesante partido amistoso entre el C.D. Mestalla y el Castellón, como homenaje al conjunto valenciano por su reciente ascenso a la Segunda División.

Sobre las formaciones de ambos equipos podemos adelantar que, por parte del cuadro valencianista, figurarán los que tan brillantemente han conseguido alcanzar la categoría de Segunda y otros más que el Valencia ha puesto en la expedición del Mestalla para que sean probados en este partido. Se trata, por lo que se nos ha dicho, del hermano de Aníbal, un paraguayo revelación este año del campeonato nacional del Paraguay, y un argentino y otro probable uruguayo procedente del Cerro de Montevideo. Aparte de otros que, como Uriarte, que el Valencia, como decíamos antes, cede a su cuadro filial para que refuercen su conjunto ante los castellonenses.

Por el lado local, Muller manifestó ayer por la tarde que se alinearía frente al Mestalla el mismo equipo que batió al Gandía, esto es: Mendieta, Echarri, Cela, Corrales; Ferrer, Cayuela; Jiménez, Del Bosque, Clarés, Leandro y Félix, barajando para los cambios algún que otro valor nuevo que está amblentándose en otros equipos en calidad de cedidos por el Castellón, ya que el entrenador albinegro quiere conocer como se encuentra cada uno con vistas a la próxima temporada.

Así, pues, esta noche a las ocho y media, segundo partido de la serie amistosa con el fin dicho de ir escogiendo a los mejores y más descollantes valores para completar en difinitiva los que han de defender al Castellón el próximo año, amén de tres fichajes en perspectiva que se tienen procedentes de un club de gran solera.

J. T. V.

Campo de Deportes de Benicarló

Semifinal del Campeonato de España de Aficionados

HOY A LAS 10'15 DE LA NOCHE

INTERESANTE PARTIDO

Barcelona, C. F.
C. D. Benicarló

(c) Ministerio de Cultura 2007

FROST

al servicio de la ***ALIMENTACION***

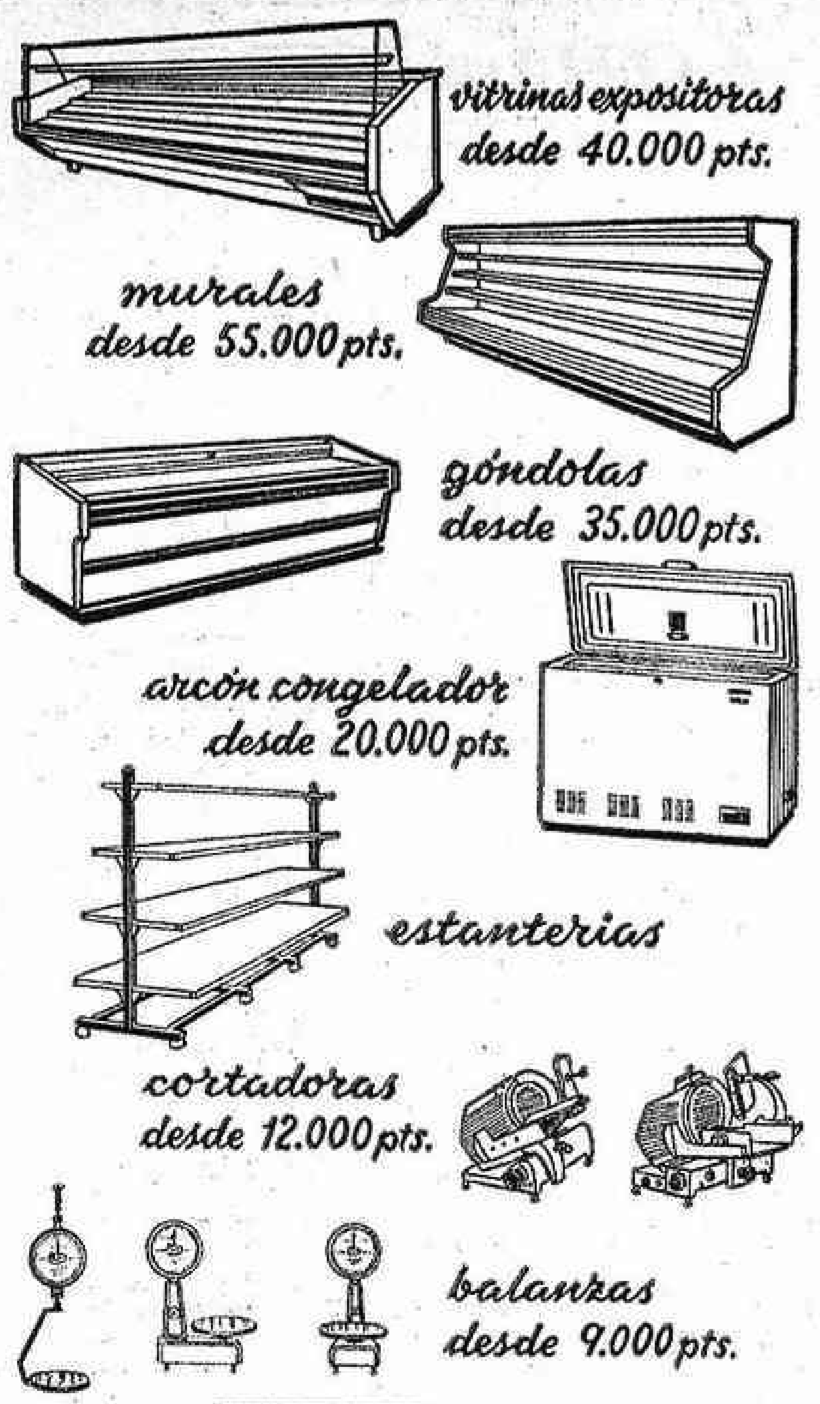

vitrinas expositoras desde 40.000 pts.

murales desde 55.000 pts.

góndolas desde 35.000 pts.

arcón congelador desde 20.000 pts.

estanterías

cortadoras desde 12.000 pts.

balanzas desde 9.000 pts.

EXPOSICIÓN Y VENTA:
CONDE PESTAGUA, 10 Y 14 Y SAN LUIS, 7 Y 9
Teléfono 22 05 44
FÁBRICA: MAESTRO LLORENS, 17 - Teléf. 21 28 80
CASTELLÓN

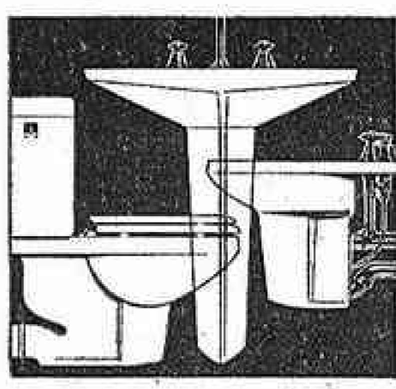

En saneamiento **Roca** crea la linea

la más amplia gama en cuartos de baño

J. & J. DOLS Colón, 41 Exposición y Venta Tel. 21 69 80

MOTORISMO

I TRIAL DE IBI (Alicante)
16 Mayo 71
1.° «CUCHO» con DUCATI-50 TT

I TRIAL DE LA JUVENTUD (O. J. E. Castellón)
20 Mayo 71
1.° «CUCHO» con DUCATI-50 TT

TRIAL DE CARCAGENTE (Valencia)
23 Mayo 71
1.° «CUCHO» con DUCATI-50 TT

MAS Y MEJOR PROTECCION CON

TOLDER

Avda. Pérez Galdós, 17 - CASTELLON

TOLDOS para su Balcón, Terraza, Hoteles, Residencias, Restaurantes, Campings, etc.
MUEBLES DE JARDIN (Toldillas), Balancines, Columpios, Conjuntos playeros, etc.

Calidad en sus LONAS, variedad de COLORIDO y garantía de SERVICIO

Pida presupuesto, sin compromiso, al Teléfono **21 46 97**

Números Pesetas
Decena
15...5000
28...5000
59...5000
64...5000
72...5000
78...5000
Centena
100.t.5000
160...5000
200.t.5000
209...5000
226..50000
249...5000
263...5000
275...5000
300.t.5000
322...5000
335...5000
345...5000
357...5000
357...5000
397...5000
400.t.5000
458...5000
460...5000
491...5000
500.t.5000
600.t.5000
700.t.5000
714...5000
758...5000
775...5000
800...5000
800.t.5000
858...5000
858...5000
900.t.5000
905...5000
943...5000
947...5000
996...5000
997...5000
Mil
1000.t.5000
1015...5000
1028...5000
1059...5000
1064...5000
1072...5000
1078...5000
1100.t.5000
1160...5000
1200.t.5000
1209...5000
1249...5000
1263...5000
1275...5000
1300.t.5000
1322...5000
1335...5000
1345...5000
1357...5000
1357...5000
1397...5000
1400.t.5000
1458...5000
1460...5000
1491...5000
1500.t.5000
1600.t.5000
1700.t.5000
1714...5000
1758...5000
1775...5000
1800...5000
1800.t.5000
1858...5000
1858...5000
1900.t.5000
1905...5000
1943...5000
1947...5000
1996...5000
1997...5000
Dos mil
2000.t.5000
2015...5000
2028...5000
2059...5000
2064...5000
2072...5000
2078...5000
2100.t.5000
2160...5000
2200.t.5000
2209...5000
2249...5000
2263...5000
2275...5000
2300.t.5000
2322...5000
2335...5000
2345...5000
2357...5000
2357...5000
2397...5000
2400.t.5000
2458...5000
2460...5000
2491...5000
2500.t.5000
2600.t.5000
2700.t.5000
2714...5000
2758...5000
2775...5000

Números Pesetas
2800...5000
2800.t.5000
2858...5000
2858...5000
2900.t.5000
2905...5000
2943...5000
2947...5000
2996...5000
2997...5000
Tres mil
3000.t.5000
3015...5000
3028...5000
3059...5000
3064...5000
3072...5000
3078...5000
3100.t.5000
3160...5000
3200.t.5000
3209...5000
3249...5000
3263...5000
3275...5000
3300.t.5000
3322...5000
3335...5000
3345...5000
3357...5000
3357...5000
3397...5000
3400.t.5000
3458...5000
3460...5000
3491...5000
3500.t.5000
3600.t.5000
3700.t.5000
3714...5000
3758...5000
3775...5000
3800...5000
3800.t.5000
3858...5000
3858...5000
3900.t.5000
3905...5000
3943...5000
3947...5000
3996...5000
3997...5000
Cuatro mil
4000.t.5000
4015...5000
4028...5000
4059...5000
4064...5000
4072...5000
4075...5000
4100.t.5000
4160...5000
4200.t.5000
4209...5000
4249...5000
4263...5000
4275...5000
4300.t.5000
4322...5000
4335...5000
4345...5000
4357...5000
4357...5000
4397...5000
4400.t.5000
4458...5000
4460...5000
4491...5000
4500.t.5000
4600.t.5000
4700.t.5000
4714...5000
4758...5000
4775...5000
4800...5000
4800.t.5000
4858...5000
4858...5000
4900.t.5000
4905...5000
4943...5000
4947...5000
4996...5000
4997...5000
Cinco mil
5000.t.5000
5015...5000
5028...5000
5059...5000
5064...5000
5072...5000
5078...5000
5100.t.5000
5160...5000
5200.t.5000
5209...5000
5249...5000
5263...5000
5275...5000
5300.t.5000
5322...5000
5335...5000
5345...5000
5357...5000
5357...5000
5397...5000
5400.t.5000
5458...5000
5460...5000

Números Pesetas
5491...5000
5500.t.5000
5600.t.5000
5700.t.5000
5714...5000
5758...5000
5775...5000
5800...5000
5800.t.5000
5858...5000
5858...5000
5900.t.5000
5905...5000
5943...5000
5947...5000
5996...5000
5997...5000
Seis mil
6000.t.5000
6015...5000
6028...5000
6059...5000
6064...5000
6072...5000
6078...5000
6100.t.5000
6160...5000
6200.t.5000
6209...5000
6249...5000
6263...5000
6275...5000
6300.t.5000
6322...5000
6335...5000
6345...5000
6352..50000
6357...5000
6357...5000
6397...5000
6400.t.5000
6458...5000
6460...5000
6491...5000
6500.t.5000
6600.t.5000
6700.t.5000
6714...5000
6758...5000
6775...5000
6800...5000
6800.t.5000
6858...5000
6858...5000
6900.t.5000
6905...5000
6943...5000
6947...5000
6996...5000
6997...5000
Siete mil
7000.t.5000
7015...5000
7028...5000
7059...5000
7064...5000
7072...5000
7078...5000
7100.t.5000
7160...5000
7200.t.5000
7209...5000
7249...5000
7263...5000
7275...5000
7300.t.5000
7322...5000
7335...5000
7345...5000
7357...5000
7357...5000
7397...5000
7400.t.5000
7458...5000
7460...5000
7491...5000
7500.t.5000
7600.t.5000
7700.t.5000
7714...5000
7758...5000
7775...5000
7800...5000
7800.t.5000
7858...5000
7858...5000
7900.t.5000
7905...5000
7943...5000
7947...5000
7996...5000
7997...5000
Ocho mil
8000.t.5000
8015...5000
8028...5000
8059...5000
8064...5000
8072...5000
8078...5000
8100.t.5000
8160...5000
8200.t.5000
8209...5000
8249...5000
8263...5000

Números Pesetas
8275...5000
8300.t.5000
8322...5000
8335...5000
8345...5000
8357...5000
8357...5000
8397...5000
8400.t.5000
8458...5000
8460...5000
8491...5000
8500.t.5000
8600.t.5000
8700.t.5000
8714...5000
8758...5000
8775...5000
8800...5000
8800.t.5000
8858...5000
8858...5000
8900.t.5000
8905...5000
8943...5000
8947...5000
8996...5000
8997...5000
Nueve mil
9000.t.5000
9015...5000
9028...5000
9059...5000
9064...5000
9072...5000
9078...5000
9100.t.5000
9160...5000
9200.t.5000
9209...5000
9249...5000
9263...5000
9275...5000
9300.t.5000
9322...5000
9335...5000
9345...5000
9357...5000
9357...5000
9397...5000
9400.t.5000
9458...5000
9460...5000
9491...5000
9500.t.5000
9600.t.5000
9700.t.5000
9714...5000
9758...5000
9775...5000
9800...5000
9800.t.5000
9858...5000
9858...5000
9900.t.5000
9905...5000
9943...5000
9947...5000
9996...5000
9997...5000
Diez mil
10000.t.5000
10015...5000
10028...5000
10059...5000
10064...5000
10072...5000
10078...5000
10100.t.5000
10160...5000
10200.t.5000
10209...5000
10226..50000
10249...5000
10263...5000
10275...5000
10300.t.5000
10322...5000
10335...5000
10345...5000
10357...5000
10357...5000
10397...5000
10400.t.5000
10458...5000
10460...5000
10491...5000
10500.t.5000
10600.t.5000
10700.t.5000
10714...5000
10758...5000
10775...5000
10800...5000
10800.t.5000
10858...5000
10858...5000
10900.t.5000
10905...5000
10943...5000
10947...5000
10996...5000
10997...5000
Once mil
11000.t.5000
11015...5000
11028...5000

Números Pesetas
11059...5000
11064...5000
11072...5000
11078...5000
11100.t.5000
11160...5000
11200.t.5000
11209...5000
11249...5000
11263...5000
11275...5000
11300.t.5000
11322...5000
11335...5000
11345...5000
11357...5000
11357...5000
11397...5000
11400.t.5000
11458...5000
11460...5000
11491...5000
11500.t.5000
11600.t.5000
11700.t.5000
11714...5000
11758...5000
11775...5000
11800...5000
11800.t.5000
11858...5000
11858...5000
11900.t.5000
11905...5000
11943...5000
11947...5000
11996...5000
11997...5000
Doce mil
12000.t.5000
12015...5000
12028...5000
12059...5000
12064...5000
12072...5000
12078...5000
12100.t.5000
12160...5000
12200.t.5000
12209...5000
12249...5000
12263...5000
12275...5000
12300.t.5000
12322...5000
12335...5000
12345...5000
12357...5000
12357...5000
12397...5000
12400.t.5000
12458...5000
12460...5000
12491...5000
12500.t.5000
12600.t.5000
12700.t.5000
12714...5000
12758...5000
12775...5000
12800...5000
12800.t.5000
12858...5000
12858...5000
12900.t.5000
12905...5000
12943...5000
12947...5000
12996...5000
12997...5000
Trece mil
13000.t.5000
13015...5000
13028...5000
13059...5000
13064...5000
13072...5000
13078...5000
13100.t.5000
13160...5000
13200.t.5000
13209...5000
13249...5000
13263...5000
13275...5000
13300.t.5000
13322...5000
13335...5000
13345...5000
13357...5000
13357...5000
13397...5000
13400.t.5000
13458...5000
13460...5000
13491...5000
13500.t.5000
13600.t.5000
13700.t.5000
13714...5000
13758...5000
13775...5000
13800...5000
13800.t.5000
13801.c.5000
13802.c.5000
13803.c.5000
13804.c.5000

Números Pesetas
13805.c.5000
13806.c.5000
13807.c.5000
13808.c.5000
13809.c.5000
13810.c.5000
13811.c.5000
13812.c.5000
13813.c.5000
13814.c.5000
13815.c.5000
13816.c.5000
13817.c.5000
13818.c.5000
13819.c.5000
13820.c.5000
13821.c.5000
13822.c.5000
13823.c.5000
13824.c.5000
13825.c.5000
13826.c.5000
13827.c.5000
13828.c.5000
13829.c.5000
13830.c.5000
13831.c.5000
13832.c.5000
13833.c.5000
13834.c.5000
13835.c.5000
13836.c.5000
13837.c.5000
13838.c.5000
13839.c.5000
13840.c.5000
13841.c.5000
13842.c.5000
13843.c.5000
13844.c.5000
13845.c.5000
13846.c.5000
13847.c.5000
13848.c.5000
13849.c.5000
13850.c.5000
13851.c.5000
13852.c.5000
13853.c.5000
13854.c.5000
13855.c.5000
13856.c.5000
13857.c.5000
13858.c.5000
13858.c.5000
13859.c.5000
13860.c.5000
13861.c.5000
13862.c.5000
13863.c.5000
13864.c.5000
13865.c.5000
13866.c.5000
13867.c.5000
13868.c.5000
13869.c.5000
13870.c.5000
13871.c.5000
13872.c.5000
13873.c.5000
13874.c.5000
13875.c.5000
13876.c.5000
13877.c.5000
13878.c.5000
13879.c.5000
13880.c.5000
13881.c.5000
13882.c.5000
13883.c.5000
13884.c.5000
13885.c.5000
13886.c.5000
13887.c.5000
13888.c.5000
13889.c.5000
13890.c.5000
13891.c.5000
13892.c.5000
13893.c.5000
13894.c.5000
13895.c.5000
13896.c.5000
13897.c.5000
13898.c.5000
13899.a65000
13900 2.500.000 PESETAS
13901.a65000
13905...5000
13943...5000
13947...5000
13996...5000
13997...5000
Catorce mil
14000.t.5000
14015...5000
14028...5000
14059...5000
14064...5000
14072...5000
14078...5000
14100.t.5000

Números Pesetas
14160...5000
14200.t.5000
14209...5000
14249...5000
14263...5000
14275...5000
14300.t.5000
14322...5000
14335...5000
14345...5000
14357...5000
14357...5000
14397...5000
14400.t.5000
14458...5000
14460...5000
14491...5000
14500.t.5000
14600.t.5000
14700.t.5000
14714...5000
14758...5000
14775...5000
14800...5000
14800.t.5000
14858...5000
14858...5000
14900.t.5000
14905...5000
14943...5000
14947...5000
14996...5000
14997...5000
Quince mil
15000.t.5000
15015...5000
15028...5000
15059...5000
15064...5000
15072...5000
15078...5000
15100.t.5000
15160...5000
15200.t.5000
15209...5000
15249...5000
15263...5000
15275...5000
15300.t.5000
15322...5000
15335...5000
15345...5000
15357...5000
15357...5000
15397...5000
15400.t.5000
15458...5000
15460...5000
15491...5000
15500.t.5000
15600.t.5000
15700.t.5000
15714...5000
15758...5000
15775...5000
15800...5000
15800.t.5000
15858...5000
15858...5000
15900.t.5000
15905...5000
15943...5000
15947...5000
15996...5000
15997...5000
Dieciséis mil
16000.t.5000
16015...5000
16028...5000
16059...5000
16064...5000
16072...5000
16078...5000
16100.t.5000
16160...5000
16200.t.5000
16209...5000
16249...5000
16263...5000
16275...5000
16300.t.5000
16322...5000
16335...5000
16345...5000
16352..50000
16357...5000
16357...5000
16397...5000
16400.t.5000
16458...5000
16460...5000
16491...5000
16500.t.5000
16600.t.5000
16700.t.5000
16714...5000
16758...5000
16775...5000
16800...5000
16800.t.5000
16858...5000
16858...5000
16900.t.5000
16905...5000
16943...5000
16947...5000
16996...5000
16997...5000

Números Pesetas
Diecisiete mil
17000.t.5000
17015...5000
17028...5000
17059...5000
17064...5000
17072...5000
17078...5000
17100.t.5000
17160...5000
17200.t.5000
17209...5000
17249...5000
17263...5000
17275...5000
17300.t.5000
17322...5000
17335...5000
17345...5000
17357...5000
17357...5000
17397...5000
17400.t.5000
17458...5000
17460...5000
17491...5000
17500.t.5000
17600.t.5000
17700.t.5000
17714...5000
17758...5000
17775...5000
17800...5000
17800.t.5000
17858...5000
17858...5000
17900.t.5000
17905...5000
17943...5000
17947...5000
17996...5000
17997...5000
Dieciocho mil
18000.t.5000
18015...5000
18028...5000
18059...5000
18064...5000
18072...5000
18078...5000
18100.t.5000
18160...5000
18200.t.5000
18209...5000
18249...5000
18263...5000
18275...5000
18300.t.5000
18322...5000
18335...5000
18345...5000
18357...5000
18357...5000
18397...5000
18400.t.5000
18458...5000
18460...5000
18491...5000
18500.t.5000
18600.t.5000
18700.t.5000
18714...5000
18758...5000
18775...5000
18800...5000
18800.t.5000
18858...5000
18858...5000
18900.t.5000
18905...5000
18943...5000
18947...5000
18996...5000
18997...5000
Diecinueve mil
19000.t.5000
19015...5000
19028...5000
19059...5000
19064...5000
19072...5000
19078...5000
19100.t.5000
19160...5000
19200.t.5000
19209...5000
19249...5000
19263...5000
19275...5000
19300.t.5000
19322...5000
19335...5000

LOS PREMIOS DE ESTE SORTEO CADUCAN EL 11 DE DICIEMBRE DE 1971

Números Pesetas
19345...5000
19357...5000
19357...5000
19397...5000
19400.t.5000
19458...5000
19460...5000
19491...5000
19500.t.5000
19600.t.5000
19700.t.5000
19714...5000
19758...5000
19775...5000
19800...5000
19800.t.5000
19858...5000
19858...5000
19900.t.5000
19905...5000
19943...5000
19947...5000
19996...5000
19997...5000
Veinte mil
20000.t.5000
20015...5000
20028...5000
20059...5000
20064...5000
20072...5000
20078...5000
20100.t.5000
20160...5000
20200.t.5000
20209...5000
20226..50000
20249...5000
20263...5000
20275...5000
20300.t.5000
20322...5000
20335...5000
20345...5000
20357...5000
20357...5000
20397...5000
20400.t.5000
20458...5000
20460...5000
20491...5000
20500.t.5000
20600.t.5000
20700.t.5000
20714...5000
20758...5000
20775...5000
20800...5000
20800.t.5000
20858...5000
20858...5000
20900.t.5000
20905...5000
20943...5000
20947...5000
20996...5000
20997...5000
Veintiún mil
21000.t.5000
21015...5000
21028...5000
21059...5000
21064...5000
21072...5000
21078...5000
21100.t.5000
21160...5000
21200.t.5000
21209...5000
21249...5000
21263...5000
21275...5000
21300.t.5000
21322...5000
21335...5000
21345...5000
21357...5000
21357...5000
21397...5000
21400.t.5000
21458...5000
21460...5000
21491...5000
21500.t.5000
21600.t.5000
21700.t.5000
21714...5000
21758...5000
21775...5000
21800...5000
21800.t.5000
21858...5000
21858...5000
21900.t.5000

Números Pesetas
21905...5000
21943...5000
21947...5000
21996...5000
21997...5000
Veintidós mil
22000.t.5000
22015...5000
22028...5000
22059...5000
22064...5000
22072...5000
22078...5000
22100.t.5000
22160...5000
22200.t.5000
22209...5000
22249...5000
22263...5000
22275...5000
22300.t.5000
22322...5000
22335...5000
22345...5000
22357...5000
22357...5000
22397...5000
22400.t.5000
22458...5000
22460...5000
22491...5000
22500.t.5000
22600.t.5000
22700.t.5000
22714...5000
22758...5000
22775...5000
22800...5000
22800.t.5000
22858...5000
22858...5000
22900.t.5000
22905...5000
22943...5000
22947...5000
22996...5000
22997...5000
Veintitrés mil
23000.t.5000
23015...5000
23028...5000
23059...5000
23064...5000
23072...5000
23078...5000
23100.t.5000
23160...5000
23200.t.5000
23209...5000
23249...5000
23263...5000
23275...5000
23300.t.5000
23322...5000
23335...5000
23345...5000
23357...5000
23357...5000
23397...5000
23400.t.5000
23458...5000
23460...5000
23491...5000
23500.t.5000
23600.t.5000
23700.t.5000
23714...5000
23758...5000
23775...5000
23800...5000
23800.t.5000
23858...5000
23900.t.5000
23905...5000
23943...5000
23947...5000
23996...5000
23997...5000
Veinticuatro mil
24000.t.5000
24015...5000
24028...5000
24059...5000
24064...5000
24072...5000
24078...5000
24100.t.5000
24160...5000
24200.t.5000
24209...5000
24249...5000
24263...5000
24275...5000
24300.t.5000
24322...5000
24335...5000
24345...5000
24357...5000
24357...5000
24397...5000
24400.t.5000
24458...5000
24460...5000
24491...5000
24500.t.5000

Números Pesetas
24600.t.5000
24700.t.5000
24714...5000
24758...5000
24775...5000
24800...5000
24800.t.5000
24858...5000
24858...5000
24900.t.5000
24905...5000
24943...5000
24947...5000
24996...5000
24997...5000
Veinticinco mil
25000.t.5000
25015...5000
25028...5000
25059...5000
25064...5000
25072...5000
25078...5000
25100.t.5000
25160...5000
25200.t.5000
25209...5000
25249...5000
25263...5000
25275...5000
25300.t.5000
25322...5000
25335...5000
25345...5000
25357...5000
25357...5000
25397...5000
25400.t.5000
25458...5000
25460...5000
25491...5000
25500.t.5000
25600.t.5000
25700.t.5000
25714...5000
25758...5000
25775...5000
25800...5000
25800.t.5000
25858...5000
25858...5000
25900.t.5000
25905...5000
25943...5000
25947...5000
25996...5000
25997...5000
Veintiséis mil
26000.t.5000
26015...5000
26028...5000
26059...5000
26064...5000
26072...5000
26078...5000
26100.t.5000
26160...5000
26200.t.5000
26209...5000
26249...5000
26263...5000
26275...5000
26300.t.5000
26322...5000
26335...5000
26345...5000
26352..50000
26357...5000
26357...5000
26397...5000
26400.t.5000
26458...5000
26460...5000
26491...5000
26500.t.5000
26600.t.5000
26700.t.5000
26714...5000
26758...5000
26775...5000
26800...5000
26800.t.5000
26847.150000
26858...5000
26900.t.5000
26905...5000
26943...5000
26947...5000
26996...5000
26997...5000
Veintisiete mil
27000.t.5000
27015...5000
27028...5000
27059...5000
27064...5000
27072...5000
27078...5000
27100.t.5000
27160...5000
27200.t.5000
27209...5000
27249...5000
27263...5000
27275...5000

Números Pesetas
27300.t.5000
27322...5000
27335...5000
27345...5000
27357...5000
27357...5000
27397...5000
27400.t.5000
27458...5000
27460...5000
27491...5000
27500.t.5000
27600.t.5000
27700.t.5000
27714...5000
27758...5000
27775...5000
27800...5000
27800.t.5000
27858...5000
27858...5000
27900.t.5000
27905...5000
27943...5000
27947...5000
27996...5000
27997...5000
Veintiocho mil
28000.t.5000
28015...5000
28028...5000
28059...5000
28064...5000
28072...5000
28078...5000
28100.t.5000
28160...5000
28200.t.5000
28209...5000
28249...5000
28263...5000
28275...5000
28300.t.5000
28322...5000
28335...5000
28345...5000
28357...5000
28357...5000
28397...5000
28400.t.5000
28458...5000
28460...5000
28491...5000
28500.t.5000
28600.t.5000
28700.t.5000
28714...5000
28758...5000
28775...5000
28800...5000
28800.t.5000
28858...5000
28858...5000
28900.t.5000
28905...5000
28943...5000
28947...5000
28996...5000
28997...5000
Veintinueve mil
29000.t.5000
29015...5000
29028...5000
29059...5000
29064...5000
29072...5000
29078...5000
29100.t.5000
29101.c.5000
29102.c.5000
29103.c.5000
29104.c.5000
29105.c.5000
29106.c.5000
29107.c.5000
29108.c.5000
29109.c.5000
29110.c.5000
29111.c.5000
29112.c.5000
29113.c.5000
29114.c.5000
29115.c.5000
29116.a15250
29117 500.000 PESETAS
29118.a15250
29118.c.5000
29119.c.5000
29120.c.5000
29121.c.5000
29122.c.5000
29123.c.5000
29124.c.5000
29125.c.5000
29126.c.5000
29127.c.5000
29128.c.5000
29129.c.5000
29130.c.5000
29131.c.5000
29132.c.5000

Números Pesetas
29133.c.5000
29134.c.5000
29135.c.5000
29136.c.5000
29137.c.5000
29138.c.5000
29139.c.5000
29140.c.5000
29141.c.5000
29142.c.5000
29143.c.5000
29144.c.5000
29145.c.5000
29146.c.5000
29147.c.5000
29148.c.5000
29149.c.5000
29150.c.5000
29151.c.5000
29152.c.5000
29153.c.5000
29154.c.5000
29155.c.5000
29156.c.5000
29157.c.5000
29158.c.5000
29159.c.5000
29160...5000
29160.c.5000
29161.c.5000
29162.c.5000
29163.c.5000
29164.c.5000
29165.c.5000
29166.c.5000
29167.c.5000
29168.c.5000
29169.c.5000
29170.c.5000
29171.c.5000
29172.c.5000
29173.c.5000
29174.c.5000
29175.c.5000
29176.c.5000
29177.c.5000
29178.c.5000
29179.c.5000
29180.c.5000
29181.c.5000
29182.c.5000
29183.c.5000
29184.c.5000
29185.c.5000
29186.c.5000
29187.c.5000
29188.c.5000
29189.c.5000
29190.c.5000
29191.c.5000
29192.c.5000
29193.c.5000
29194.c.5000
29195.c.5000
29196.c.5000
29197.c.5000
29198.c.5000
29199.c.5000
29200.t.5000
29200.c.5000
29209...5000
29249...5000
29263...5000
29275...5000
29300.t.5000
29322...5000
29335...5000
29345...5000
29357...5000
29357...5000
29397...5000
29400.t.5000
29458...5000
29460...5000
29491...5000
29500.t.5000
29600.t.5000
29700.t.5000
29714...5000
29758...5000
29775...5000
29800...5000
29800.t.5000
29858...5000
29858...5000
29900.t.5000
29905...5000
29943...5000
29947...5000
29965.150000
29996...5000
29997...5000
Treinta mil
30000.t.5000
30015...5000
30028...5000
30059...5000
30064...5000
30072...5000
30078...5000
30100.t.5000
30160...5000
30200.t.5000
30209...5000
30226..50000
30249...5000
30263...5000
30275...5000
30300.t.5000
30322...5000

Números Pesetas
30335...5000
30345...5000
30357...5000
30357...5000
30397...5000
30400.t.5000
30458...5000
30460...5000
30491...5000
30500.t.5000
30600.t.5000
30700.t.5000
30714...5000
30758...5000
30775...5000
30800...5000
30800.t.5000
30858...5000
30858...5000
30900.t.5000
30905...5000
30943...5000
30947...5000
30996...5000
30997...5000
Treinta y un mil
31000.t.5000
31015...5000
31028...5000
31059...5000
31064...5000
31072...5000
31078...5000
31100.t.5000
31160...5000
31200.t.5000
31209...5000
31249...5000
31263...5000
31275...5000
31300.t.5000
31322...5000
31335...5000
31345...5000
31357...5000
31357...5000
31397...5000
31400.t.5000
31458...5000
31460...5000
31491...5000
31500.t.5000
31600.t.5000
31700.t.5000
31714...5000
31758...5000
31775...5000
31800...5000
31800.t.5000
31858...5000
31858...5000
31900.t.5000
31905...5000
31943...5000
31947...5000
31996...5000
31997...5000
Treinta y dos mil
32000.t.5000
32015...5000
32028...5000
32059...5000
32064...5000
32072...5000
32078...5000
32100.t.5000
32160...5000
32200.t.5000
32209...5000
32249...5000
32263...5000
32275...5000
32300.t.5000
32322...5000
32335...5000
32345...5000
32357...5000
32357...5000
32397...5000
32400.t.5000
32458...5000
32460...5000
32491...5000
32500.t.5000
32600.t.5000
32700.t.5000
32714...5000
32758...5000
32775...5000
32800...5000
32800.t.5000
32858...5000
32858...5000
32900.t.5000
32905...5000
32943...5000
32947...5000
32996...5000
32997...5000
Treinta y tres mil
33000.t.5000
33015...5000
33028...5000
33059...5000
33064...5000

Números Pesetas
33078...5000
33100.t.5000
33160...5000
33200.t.5000
33209...5000
33249...5000
33263...5000
33275...5000
33300.t.5000
33322...5000
33335...5000
33345...5000
33357...5000
33357...5000
33397...5000
33400.t.5000
33458...5000
33460...5000
33491...5000
33500.t.5000
33600.t.5000
33700.t.5000
33714...5000
33758...5000
33775...5000
33800...5000
33800.t.5000
33858...5000
33858...5000
33900.t.5000
33905...5000
33943...5000
33947...5000
33996...5000
33997...5000
Treinta y cuatro mil
34000.t.5000
34015...5000
34028...5000
34059...5000
34064...5000
34072...5000
34078...5000
34100.t.5000
34160...5000
34200.t.5000
34209...5000
34249...5000
34263...5000
34275...5000
34300.t.5000
34322...5000
34335...5000
34345...5000
34357...5000
34357...5000
34397...5000
34400.t.5000
34458...5000
34460...5000
34491...5000
34500.t.5000
34600.t.5000
34700.t.5000
34714...5000
34758...5000
34775...5000
34800...5000
34800.t.5000
34858...5000
34858...5000
34900.t.5000
34905...5000
34943...5000
34947...5000
34996...5000
34997...5000
Treinta y cinco mil
35000.t.5000
35015...5000
35028...5000
35059...5000
35064...5000
35072...5000
35078...5000
35100.t.5000
35160...5000
35200.t.5000
35209...5000
35249...5000
35263...5000
35275...5000
35300.t.5000
35322...5000
35335...5000
35345...5000
35357...5000
35357...5000
35397...5000
35400.t.5000
35458...5000
35460...5000
35491...5000
35500.t.5000
35600.t.5000
35700.t.5000
35714...5000
35758...5000
35775...5000
35800...5000
35800.t.5000
35858...5000
35858...5000
35900.t.5000
35905...5000
35943...5000
35947...5000
35996...5000
35997...5000

Números Pesetas
Treinta y seis mil
36000.t.5000
36015...5000
36028...5000
36059...5000
36064...5000
36072...5000
36078...5000
36100.t.5000
36160...5000
36200.t.5000
36209...5000
36249...5000
36263...5000
36275...5000
36300.t.5000
36322...5000
36335...5000
36345...5000
36352..50000
36357...5000
36357...5000
36397...5000
36400.t.5000
36458...5000
36460...5000
36491...5000
36500.t.5000
36600.t.5000
36700.t.5000
36714...5000
36758...5000
36775...5000
36800...5000
36800.t.5000
36858...5000
36858...5000
36900.t.5000
36905...5000
36943...5000
36947...5000
36996...5000
36997...5000
Treinta y siete mil
37000.t.5000
37015...5000
37028...5000
37059...5000
37064...5000
37072...5000
37078...5000
37100.t.5000
37160...5000
37200.t.5000
37209...5000
37249...5000
37263...5000
37275...5000
37295.150000
37300.t.5000
37322...5000
37335...5000
37345...5000
37357...5000
37357...5000
37397...5000
37400.t.5000
37458...5000
37460...5000
37491...5000
37500.t.5000
37600.t.5000
37700.t.5000
37714...5000
37758...5000
37775...5000
37800...5000
37800.t.5000
37858...5000
37858...5000
37900.t.5000
37905...5000
37943...5000
37947...5000
37996...5000
37997...5000
Treinta y ocho mil
38000.t.5000
38015...5000
38028...5000
38059...5000
38064...5000
38072...5000
38078...5000
38100.t.5000
38160...5000
38200.t.5000
38209...5000
38249...5000
38263...5000
38275...5000
38300.t.5000
38322...5000
38335...5000
38345...5000
38357...5000
38357...5000
38397...5000
38400.t.5000
38458...5000
38460...5000
38491...5000
38500.t.5000
38600.t.5000
38700.t.5000
38714...5000

NOTA. Además de los números expresados en esta lista, han sido agraciados con el reintegro de 500 pesetas cada uno, todos los billetes que terminen en 0, a excepción del que ha obtenido el premio mayor.

Vista bien vistiendo en

Seifor

Enmedio, 33
CASTELLON

(c) Ministerio de Cultura 2007

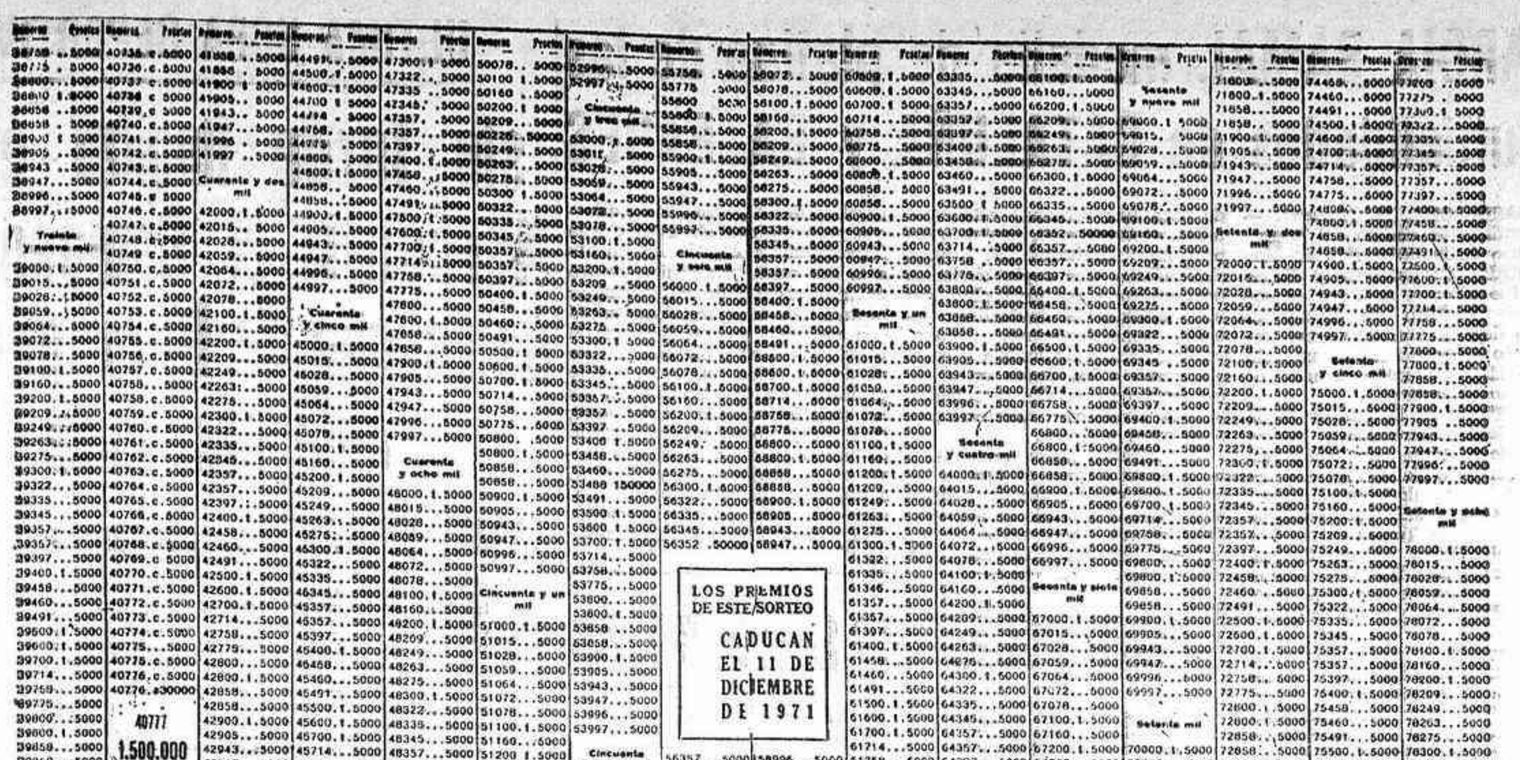

LOS PREMIOS DE ESTE SORTEO CADUCAN EL 11 DE DICIEMBRE DE 1971

40777 — 1.500.000 PESETAS

NOTA. Además de los números expresados en esta lista, van sido agraciados con el reintegro de 500 pesetas todos aquellos billetes que terminen en 8, a consecuencia del que ha obtenido el premio mayor.

TALLERES ESCUDER

...LA MAS AMPLIA SELECCION EN AUTOMOVILES DE OCASION...

- SEAT 124 LUJO, matrícula CS
- SEAT 1400-C a gas-oil, motor semi-nuevo alta matrícula
- Varios 1500, 850, 600-D
- Oportunidades en FURGONETAS y BERLINAS CITROEN
- Magníficos lotes de 4-L y 4-F 4 plazas
- SIMCA 1000 normal y GL

Automóviles perfectamente revisados en talleres propios

FACILIDADES PAGO

EXPOSICION: PLAZA PADREJOFRE, 18
TELEFONO: 21 44 17 - CASTELLON

SANEAMIENTO

"ROCA"

LIMAC

PASEO RIBALTA, 30 — TELEF. 21-21-69 — 21-49-36

Motocultores «BJR»

Motor Lombardini, 14-18 y 28 C.V.
Dos y cuatro ruedas, éstos con articulación
Tracción 4 ruedas — Sistema hidráulico

Sub-agentes:

Alcalá Chivert: Pascual Beltrán, Barón Alcahali, 42
Morella: Miguel Segura, San Julián, 52
San Mateo: José Pitarch, Los Angeles, 5
Segorbe: Antonio Castillo, Esperanza, 23.
Vall de Uxó: Salvador Jarque, José Antonio, 45
Vinaroz: Bautista Burdeos, Pilar, 77

SAVA S-212 nueva revelación de la técnica F. N. A. S. A.

- 2.300 KGS. (CAJA + CARGA)
- DOBLES RUEDAS TRASERAS
- CABINA DE 3 PLAZAS
- 5 MODELOS COMBI, MICROBUS, PLATAFORMA, CAPITONE Y FURGON
- CARNET DE 2.ª

SAVA
Los vehículos ligeros de E.N.A.S.A.

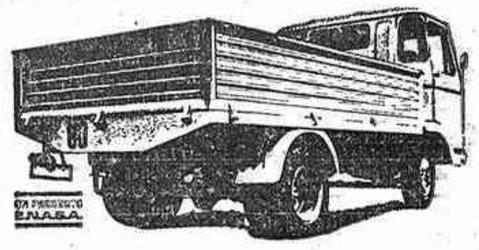

PIDA UNA DEMOSTRACION EN:

AUTOMOVILES MICHAVILA, S. A.
Pintor Oliet, 14 — Teléfono 21 64 85
Concesionario para Castellón y provincia

BATAFON

JOSE BATALLA ROMERO

DISTRIBUIDOR OFICIAL CASTELLON Y PROVINCIA

BRITISH LEYLAND AUTHI

CONCEPTO	AUSTIN 1.300	M. G. 1.300	Morris 1.300	Traveller 1.300	MINI 1.275 G. T.	MINI 1.000 L	MINI 1.000	MINI 850 L	MINI 850
Precio Fco. Fábrica	118.000	149.000	122.000	129.000	115.000	101.500	93.600	92.000	83.200
Impto. Tráf. Empresa	2.832	3.576	2.928	3.096	2.760	2.433	2.247	2.208	1.997
Tasa Recto Industria	125	125	125	125	125	125	125	125	125
Transporte	1.610	1.610	1.610	1.610	1.610	1.610	1.610	1.610	1.610
SUMAN	122.567	154.311	126.663	133.831	119.495	105.671	97.582	95.943	86.932
Gastos de Matriculación									
Con Impuesto de Lujo	25.248	31.438	26.038	27.438	24.648	19.798	18.376	14.776	13.509
TOTAL	147.815	185.749	152.701	161.269	144.143	125.469	115.958	110.719	100.441

VENTA, EXPOSICION Y TALLERES:

Cardenal Costa, 42 — Teléfono 21 38 32

CASTELLON

CAMAS PLEGABLES EN

DORMI-MUEBLE

«LA CASA DE LAS CUNAS»

COLON, 40 TEL. 22 47 17 CASTELLON

(c) Ministerio de Cultura 2007

EMPEORA EL TIEMPO

MADRID, 11. (Pyresa). — El cielo ha estado nuboso o muy nuboso en Galicia, Cantábrico, las dos Mesetas, Extremadura y Cuenca del Ebro, donde se registraron precipitaciones, en general de carácter débil. Totalizó 13 litros de agua de lluvia por metro cuadrado, Vitoria; 6 Pontevedra y Vigo; 4 Lugo y Pamplona; 3 Avilés y Madrid; 2 Gijón, Soria y Segovia, y 1 La Coruña, Santiago, Bilbao, San Sebastián, Avila y Cuenca, siendo inferiores las registradas en los demás observatorios. En el resto de España, el cielo estuvo despejado o poco nuboso. Las temperaturas han continuado descendiendo. La máxima absoluta de las capitales de España ha sido de 26 grados, y la registraron Alicante y Málaga. Les siguen Valencia y Murcia, con 25 grados, y Sevilla y Santa Cruz de Tenerife, con 24. Las mínimas han sido también más bajas, alcanzando Burgos, Soria y Avila 3 grados.

INFORMACION TECNICA Y PRONOSTICO

Los mapas previstos para mañana, al mediodía, dan el centro de la borrasca sobre Galicia, con un sistema frontal sobre la península, cuyo frente caliente va desde Oviedo hasta Murcia, y el frío desde la citada capital asturiana hasta el Cabo de San Vicente. Los vientos soplaran racheados del suroeste, toda la vertiente atlántica y mitad occidental de la cantábrica, para, por la tarde, alcanzar al resto del Cantábrico, y, a última hora, las comarcas del Mediterraneo. Las lluvias más copiosas las registraran en Galicia y Cuenca del Duero, donde además soplarán vientos fuertes del oeste y suroeste. En Extremadura, vientos racheados del suroeste, con chubascos y tormentas. En el Centro, la Mancha y Andalucía, aumento progresivo de la nubosidad, con chubascos tormentosos por la tarde, aunque sin faltar alguna lloviznа por la mañana. El mejor tiempo lo tendran en el Mediterraneo, y de el, el Ebro, Cataluña y Baleares; donde además tendrán las temperaturas más altas. En Canarias, buen tiempo. Aunque empeorará a última hora.

SE NECESITA PERSONAL
EN
RADIADORES Ordóñez

Licenciado en Ciencias Químicas o Périto Químico

necesita importante empresa azulejera de Castellón, para cubrir puesto de Jefe de Fabricación.

REQUISITOS.
— Edad: 20 — 35 años.
— Se valorará especialmente la capacidad de mando y la iniciativa.
— Preferible experiencia en cerámica, aunque no indispensable.

Puesto de responsabilidad a las órdenes inmediatas del Director de Fábrica.

Remuneración adecuada, a convenir.

Los interesados se dirigirán por escrito, acompañando historial al Departamento de Psicotecnia de ORGA, S. L. (Mayor, 44 — Castellón) que asesorara en la selección.

Edificio CAPITOLIO
ULTIMAS OCASIONES
A PRECIOS DE ALQUILER

AVISO
El Hotel Fuente-En-Segures de BENASAL
pone en conocimiento del público que inicia la temporada el próximo
MARTES DIA 15 DE JUNIO.
PARA RESERVA DE HABITACIONES:
Teléfono 44 de Benasal.

Cartelera de EspecTACULOS

CINE SINDICAL. -7'30 y 10'30. -John Wayne en: RIO LOBO. A. Mayores 14 años.

ASTORIA: 7'30 y 10'30. — UNA DROGA LLAMADA HELEN 70 m/m. Technicolor Carrol Baker y Jean Sorel. Mayores 18 años.

CINE SAN PABLO. -Continua 6'45. -PECOS BILL y HORIZONTES DE GRANDEZA. A. Mayores 14 años.

SABOYA: 7'30 y 10'30. — EL TECHO DE CRISTAL. - en Technicolor. Carmen Sevilla y Dean Gelmier. Mayores 18 años.

AVENIDA: 7'30 y 10'30. — LA BALADA DE CABLE HOGUE en Technicolor. Joason Robards y Stella Stevens. Mayores 18 años.

RIALTO. — Continua 6'30 tarde. EL AVENTURERO DE GUAYNAS. Cinemacope y Technicolor, John Ricardson y Gloria Milland y MAS ALLA DE DIO MINO. Technicolor. Gustavo Rojo y Enriqueta Carballeira. Mayores 14 años.

GOYA: Continua 6'30 tarde. MIL MILLONES EN UN BILLAR. Technicolor. Claude Rich y Elsa Martinelli y OLLOFF Y EL HOMBRE INVISIBLE. Technicolor por Brigitte Carva. Mayores 18 años.

REX: 7'30 y 10'30 EL RELICARIO en Color Carmen Sevilla y Arturo Fernandez. Mayores 14 años.

CINE SINDICAL DE VERANO. -Grao de Castellón. - 10 noche. -NODO, complementos y todos los días cambio de programa.

SERRADAL (Grao). — 7'15 y 10'15. LA ULTIMA CARGA Technicolor, Trevor Howard y Vanessa Redgrave. Mayores 18 años.

CINE CONDAL DE VILLARREAL. -Hoy 9'45 noche. José L. López Vázquez y Graciela Morales en: OPERACION CABARETERA y Narciso Serrador en: LA RESIDENCIA. A. Mayores 18 años.

VICIANA (Burriana). — 7'15 y 10'15 CHISUM en Technicolor. Tolerado Menores.

GARCIA RAMAL medalla de platino de las Mutualidades de CATALUÑA y BALEARES

BARCELONA, 11. (Pyresa). — La medalla de platino del 75 aniversario de la Federación de Mutualidades de Cataluña y Baleares, fue ofrecida hoy, por la noche, al Ministro de Relaciones Sindicales, D. Enrique García Ramal, en el transcurso de un acto celebrado en el salón de actos de la Mutua Metalúrgica.

El Ministro de Relaciones Sindicales llegó a Barcelona a última hora de la tarde por vía aérea, procedente de Madrid. En el aeropuerto fue recibido por el Gobernador Civil y Jefe Provincial del Movimiento, D. Tomás Pelayo Ros Jefe del Sector Aéreo, General Puig de Carcer; Delegado Provincial de Sindicatos, D. José María Socias Humbert, y otras autoridades.

El Ministro y acompañantes se trasladaron seguidamente a la sede de la Mutua Metalúrgica de Seguros, donde fueron recibidos por el Presidente del Comité Ejecutivo de la Feria Oficial Internacional de Muestras, así como por el Presidente de dicha Mutua Metalúrgica.

En el salón de actos, el Presidente de la Mutua de Previsión Social de Empleados de Tranvías, Metro y Autobuses de Barcelona, D. Antonio Carrasco García, dió la bienvenida al Ministro, y seguidamente, el Sr. Ribera Rovira, Presidente de la Mutua Metalúrgica, pronunció un discurso en el que destacó la labor de previsión y rehabilitación que realiza la Mutua y que se ha propuesto ampliar con el centro de recuperación en Cambrils. A continuación pronunció unas palabras el Dr. D. Salvador Farrarons, Presidente de la Federación de Mutualidades de Cataluña y Baleares. Inmediatamente después le fue impuesta al Ministro de Relaciones Sindicales la medalla de platino de la Federación de Mutualidades.

Cerró el acto el Sr. García Ramal, que pronunció un discurso en el que, entre otras cosas, dijo: «Fue aquí, en Barcelona donde en los tiempos más difíciles de la historia social española, nació el mutualismo, acaso porque la previsión, que es norma de vida del hombre catalán, así lo imponía y lo amparaba; por eso, entre nosotros, hombres del sindicalismo, pudo renacer una esperanza que muchos creían perdida, allá, cuando hace tres décadas estábamos todos, vosotros y yo, poniendo los primeros cimientos del nuevo sindicalismo tras cuyos cimientos fue surgiendo esa gran obra, ese bello edificio del mutualismo laboral, como fenómeno, repito, profundamente sindicalista y en el que servir a los demás es su lema, para que un día, esos lemas, puedan servirnos colectivamente a nosotros mismos».

Tras señalar que el mutualismo tiene defectos «que es preciso reparar con el concurso de todos», indicó que el Consejo Nacional de Trabajadores ha trazado unas orientaciones generales para la próxima década. «En ellas —dijo— con gran espíritu observador y la imprescindible cautela en cuanto a lo que pueda ser posible dentro de la economía de la nación, se postula por una seguridad social que mejore sus prestaciones; el perfeccionamiento mutualista no puede ser ajeno, ni lo es, a este problema de la actualización de las prestaciones, que nos lleve, en el conjunto de la actualización de las prestaciones, que nos lleve, en el conjunto de propósitos, a que el trabajador, cuando concluya su edad laborar, disponga de los medios para llevar una vida digna».

Las elecciones sindicales de ámbito local, del 14 al 17 próximos

AFECTAN A 16.000 ENTIDADES

MADRID, 11. (PYRESA).— Las elecciones sindicales para la provisión de los cargos directivos en los sindicatos y entidades de ámbito local se celebraron en toda España excepto Madrid del 14 al 17 de este mes.

Estas elecciones afectan a 16.000 entidades de las cuales 8.856 son hermandades sindicales de labradores, y el resto sindicatos locales, gremios y cofradías de pescadores. Se eligieron 490.000 vocales que integran con los vocales que permanecen de la anterior convocatoria, las juntas directivas de 125.000 agrupaciones profesionales de empresarios y trabajadores y técnicos; 32.000 juntas generales de uniones de empresarios y trabajadores y técnicos y 16.000 juntas generales de composición mixta, de sindicatos locales y entidades de naturaleza análoga.

Por acuerdo de las correspondientes comisiones electorales de los consejos sindicales provinciales en algunas provincias las elecciones para la renovación de la mitad de las juntas de las hermandades de labradores y ganaderos se llevarán a cabo el domingo próximo día 13, o al siguiente, día 22 del mes actual.

Al parecer el número de candidatos presentados hasta ahora en bastantes provincias es cuatro veces superior al de puestos a cubrir.

ELECCIONES EN MADRID

En la capital de España las elecciones de fase local, a excepción de las correspondientes a hermandades sindicales de labradores y ganaderos se celebrarán a partir del próximo día 22.

El período de presentación de candidatos se ha prolongado en los sindicatos de Alimentación, Prensa y Ganadería, hasta el día 17, y hasta 19 en el Sindicato de Banca.

Las listas de candidatos proclamados serán expuestos al público en los tres días siguientes al término del plazo de presentación de candidaturas, período durante el cual podrán efectuarse las reclamaciones que se estimen oportunas.

UN PROYECTO EGIPCIO

EL CAIRO. — El Presidente Sadat aclamado por la muchedumbre a su llegada a la estación de Radio y Televisión donde grabaría el discurso que más tarde sería transmitido por todas las emisoras y canales de televisión a la nación.—Telefoto Cifra Gráfica

Viene de la primera pág.

sospechan que colaboran con las autoridades israelíes.

En lo que va de año han perecido de este modo violento medio centenar de árabes, la mayor parte de ellos en campos de refugiados.

CONJURA CONTRA EL GOBIERNO SIRIO

BEIRUT, 11 (Efe-Upi).—El Presidente de Siria, teniente general Hafez Assad, ha hecho abortar esta mañana una conjura dirigida contra su Gobierno, informa hoy el diario "Al Hayat", de Beirut.

Según el periódico, ha sido detenido el antiguo primer ministro, Yussef Zayyen, y depuesto de sus cargos cierto número de oficiales importantes.

De momento, ninguna otra fuente ha confirmado esta información del diario libanés.

Siempre según "Al Hayat", los conjurados eran seguidores de Salah Jadid, hombre fuerte en el anterior régimen sirio, a quien Assad hizo encarcelar al ascender al poder el día 13 de noviembre del año pasado. En la conjura participaban también elementos izquierdistas y comunistas.

Jadid había sido vicesecretario general del partido Baas antes del acceso al poder del general Assad.

Zayyen, al que el diario presenta como el "hombre número uno de Moscú en Siria", figuró entre los miembros del partido Baas, de tendencia dura, detenidos por Assad. Posteriormente, fue confinado en su aldea nativa, Bou Kamal, junto a la frontera sirio-iraquí.

"Al Hayat" no proporciona detalles acerca de la conjura ni explica las razones por las que fracasó.

Entre los oficiales destituidos de sus puestos figuran el comandante Murid Al Atí, jefe de una brigada destacada en la línea de frente con Israel, y los también comandantes Suleiman Jadoom, Mahmud Jadid (primo de Salah Jadid) y Jalid Badawi.

LIBIA RECONOCE A CHINA POPULAR

EL CAIRO, 11 (Efe-Upi).—El Primer Ministro libio, coronel Moamar Rhadafy, ha anunciado hoy el reconocimiento de China comunista por su gobierno, informa la agencia egipcia "Oriente Medio".

Según la agencia, Rhadafy hizo el anuncio por radio Trípoli y dijo que Libia, tras el golpe de estado que el día 1 de septiembre de 1969 derrocó a la monarquía, es libre para adoptar sus propias decisiones y actuar independientemente.

"Antes de la revolución —añadió— Libia recibía sus instrucciones de la Casa Blanca".

Programa médico - biológico a bordo de la «SALYUT»

MOSCU, 11. (Efe-Upi). — Los cosmonautas soviéticos que se encuentran a bordo del "Salyut", han realizado investigaciones en tejidos óseos por primera vez en un vuelo espacial, informa la agencia "Tass". Utilizaron un instrumento que determina el contenido en calcio de los huesos en cuestión de segundos. "En condiciones de ingravidez —dice "Tass"— el calcio se elimina de los huesos. Esta reacción es normal para los organismos dadas las citadas condiciones. A consecuencia de la masiva eliminación del calcio que va a parar al torrente sanguíneo, se puede producir una sobrecarga en los riñones, con lo que se producen efectos desagradables".

La agencia soviética afirma que "el programa médico-biológico que se realiza está lejos de haber concluido. También se realizan investigaciones periódicas en el sistema cardiovascular y el equilibrio de agua en el organismo humano.

LA MARCHA DEL "SALUT"

MOSCU, 11 (Efe).—Desde el cosmódromo de Baikonur se comunica que hasta las 14 horas de Moscú, la estación orbital "Salut" había dado 863 vueltas a la Tierra, 68 de ellas con tripulación a bordo.

Además de los experimentos medico-biológicos, los tres cosmonautas han realizado en su quinto día de trabajo tomas espectrográficas de la superficie terrestre sobre el territorio de la Unión Soviética.

LANZAMIENTO DE UN "COSMOS"

MOSCU, 11. (Efe). — La Unión Soviética ha lanzado hoy el spatnik "Cosmos 427", colocado en una orbita de 337 kilómetros de apogeo, 211 de perigeo y 72'9 grados de inclinación.

ULTIMA HORA DEPORTIVA

Esta tarde finaliza en el Mercantil el Campeonato de España de Billar primera categoría libre

NADAL Y GALVEZ, aspirantes al título

CONTINUARON ayer en los salones del Círculo Mercantil las partidas correspondientes al Campeonato de España de Billar primera categoría libre. En la jornada se dio un empate de Gálvez, con lo que la clasificación ha quedado muy interesante ante las últimas partidas que se disputarán hoy y en las que tanto el propio Gálvez como Nadal son serios aspirantes al título.

RESULTADOS DE AYER

Los resultados de la jornada de ayer fueron los siguientes:

Nadal (Baleares), con 500 tantos, 4 entradas, 125'00 de promedio y 326 en serie mayor, venció a Albert (Valencia) con 10-4-2'50-7.

Tortosa (Valencia), con 500-18-27'77-253, ganó a Ossorio (Cataluña), con 238-18-13'22-157.

Gálvez (Andalucía), con 500-2-250'00-499, empató con Espona (Cataluña).

Perona (Castilla), con 500-8-62'50-295, venció a Aguilera (Cataluña), con 46 9'5'75-31.

Tortosa (Valencia), con 500-19-26'31-168, ganó a Albert (Valencia), con 111-19-5'84-20.

Nadal (Baleares), con 500-12-41'66-168, se impuso a Ossorio (Cataluña), con 54-12-4'50-12.

Hasta el momento, la clasificación general del torneo queda establecida como sigue:

1.—Nadal (Baleares), 11 puntos.
2.—Gálvez (Andalucía), 10.
3.—Perona (Castilla), 8.
4.—Tortosa (Valencia), 8.
5.—Espona (Cataluña), 7.
6.—Aguilera (Cataluña), 6.
7.—Ossorio (Cataluña), 0.
8.—Albert (Valencia), 0.

HOY, FINAL DEL CAMPEONATO

Terminadas las últimas partidas del campeonato, a las nueve de la noche, también en los salones del Círculo Mercantil, tendrá lugar el acto de entrega de trofeos, al final del cual realizará una exhibición de billar a mano el jugador Nadal, de la Federación Balear, verdadero virtuoso en tan difícil especialidad.

Programa de la Semana Deportiva

Viene de la pág. 6

Provincial de Tenis de Mesa.

A las 17 horas. — En la Piscina del Estadio Castalia. Fase Provincial del Campeonato de España de Natación Infantil en su primera jornada. Organizado por la Delegación Provincial de la Juventud.

A las 19 horas. — Campo de Deportes de la Sección Femenina. Torneo de Voleibol. Tercera jornada. Participantes: Medina-Magisterio B. Organizado por la Sección Femenina.

A las 19 horas. — En la Pista Polideportiva Hogar Sierra Espadán. Tercera Jornada Campeonato de Balonmano. Continuación del Campeonato iniciado el día 14. Organizado por la Obra Sindical de E. y D.

A las 20 horas. — En el Pabellón Polideportivo. Encuentro de Baloncesto en las representaciones de C.D.B. Castellón. Castalia y una Selección Local. Organizado por la Delegación Provincial de la Juventud.

A las 22 horas. — En el Círculo Mercantil e Industrial, Competiciones de Ajedrez. De 10 tableros, entre el Club Ajedrez de Burriana y selección de Castellón. Organizado por la Federación Provincial de Ajedrez.

DOMINGO, DIA 20:

De 8 hasta las 12 horas en Torrenestra. Segunda jornada Campeonato Provincial de Pesca Submarina. Organizado por la Delegación Provincial de Actividades Subacuáticas.

A las 9'30 horas. — En el Campo de Tiro Grupo Cinegético «La Codorniz». Campeonato Provincial de Tiro al Plato. Organizado por la Obra Sindical de E. y D.

A las 10 horas. — En el Puerto. - Regatas de balandros tipo «optimist». Organizadas por la Federación Provincial de Piragüismo.

A las 10 horas. — En el Estadio Castalia. Competición interprovincial de Atletismo. Provincias participantes: Tarragona-Valencia y Castellón. Organizado por la Federación Provincial de Atletismo.

A las 10 horas. — En el Campo de Tiro «Las Arenas» de Burriana. — Campeonato Tiro de Pichón a Brazó. Grupo Cinegético la «Perdiz». Organizado por la Obra Sindical de E. y D.

A las 10 horas. — En la Piscina del Estadio Castalia. Fase Provincial del Campeonato de España de Natación Infantil en su segunda jornada. Organizado por la Delegación Provincial de la Juventud.

A las 10'30 horas. — En el Hogar del Productor de Vall de Uxó. Segunda Jornada del Campeonato Provincial de Ajedrez. Continuación del Campeonato iniciado el día 13. Organizado por la Obra Sindical de E. y D.

A las 10'30. — En la Avenida Ortiz de Almazora. Campeonato Provincial Escolar por Clubs de Carreras sobre Patines. Organizado por el Comité Infantil de la Delegación Provincial de Patinaje.

A las 11 horas. — Competición velocidad de Automovilismo. X Subida al Desierto de las Palmas. Puntuable Campeonato Regional Montaña y Provincial de pilotos. Los entrenamientos darán comienzo a las 9 horas del mismo día. Organizada por el Automóvil Club Castellón.

A las 11 horas. — En el Estadio Castalia o Piscina de Villarreal. — Campeonato de Natación. Preselección para los Campeonatos Nacionales. Organizado por la Obra Sindical de E. y D.

A las 15 horas. — En el Chalet de Tiro del Círculo de Cazadores «San Huberto» de Castellón. Campeonato Provincial de Tiro al Plato. Organizado por la Federación Provincial de Tiro Olímpico y el Círculo Cazadores «San Huberto» de Castellón.

POR NECESIDADES DE PROGRAMACION, ALGUNAS COMPETICIONES DE LA SEMANA, SE HAN TRASLADADO A LOS DIAS 27 y 28

DOMINGO DIA 27:

Por la mañana. — En el Círculo urbano San Roque de Vinaroz, Competiciones de Motorismo, velocidad nacional, 75 c.c. 125 c.c. y más de 125 c. c. hasta 250 c.c. Organizado por el Moto Club Castellón.

De 10 a 12 horas en Oropesa. — Tercera Jornada. Campeonato Provincial de Pesca Submarina. Organizado por la Delegación Provincial de Actividades Subacuáticas.

A las 11 horas. — En el Puerto de Castellón. Campeonato Regional de Levante Snipes, Primera de Regatas, organizado por el Club Náutico Castellón.

LUNES, DIA 28:

A las 11 horas. — En el Puerto de Castellón. Campeonato Regional de Levante Snipes. Segunda Jornada de Regatas. Organizado por el Club Náutico Castellón.

TENIS

El V Trofeo Liberación en el Club Medina

Continúan celebrándose con gran asistencia de aficionados los partidos para el "V Trofeo Liberación" de Tenis.

Los resultados de los partidos celebrados ayer fueron los siguientes:

M. Troncho vence a M. Roig por 6-0, 6-1

J. M. García vence a J. Sales por 6-0, 4-0, 6-0

Sra. de Beltrán vence a Sra. de Toria por 6-1, 6-2

J. L. Arredondo vence a J. L. Varela por 6-1, 6-0.

Los partidos para el día de hoy son los siguientes:

4 tarde: Sra. J. Urios.— Sra. de Almela

5 J. Salont.— J. Aragó

6 J. M. García .— M. Troncho

Como todos los años el Excmo. Ayuntamiento de esta Ciudad ha contribuido con un trofeo para esta competición, también este año ha aportado trofeos el Delegado Provincial de Tenis, y la Junta Central de Fiestas, a quienes agradecemos su colaboración.

Destacamento de Castellón. Se han efectuado 14 servicios.

Destacamento de Vall de Uxó Se ha efectuado 1 servicio.

El Dr. Castroviejo, en España

MADRID, 11 (Pyresa). — El oftalmólogo español Ramón Castroviejo ha llegado a primera hora de esta mañana procedente de Nueva York.

Durante su breve estancia en España, el doctor Castroviejo asistirá a una comida de hermandad de sus compañeros de promoción que terminaron sus estudios el año 1927; además, se reunirá también con todos los Castroviejo oriundos de Logroño.

(c) Ministerio de Cultura 2007

Referencia del Consejo de Ministros

Viene de la primera

poraciones e instituciones públicas radicadas en la respectiva provincia.

En cuanto a la reconversión de dichos centros docentes se ha preparado un plan que tenga efectos definitivos una vez transcurrido amplio plazo, a fin de que durante el mismo puedan adoptarse las medidas necesarias de adaptación. Dicho plazo está a su vez coordinado con las previsiones de desarrollo del calendario para la implantación de la reforma educativa.

Respecto de los centros no estatales, además de aplicarse los mismos criterios y plazos establecidos para los centros oficiales, se articula un criterio suficientemente generoso para que adopten sus decisiones y los lleven con el mínimo de inconvenientes. Dispondrán inicialmente, del plazo de un año para formular ante las delegaciones provinciales una petición de clasificación y transformación, en su caso, acompañando una memoria justificativa de la propuesta, plazos en que ha de realizarse la transformación, medidas necesarias a adoptar y plantilla del profesorado. También está prevista la autorización de los actuales centros para impartir, provisionalmente, las enseñanzas comprendidas en el calendario sobre la implantación gradual del nuevo sistema educativo.

Asimismo y a propuesta del Ministerio de Educación y Ciencia se aprobaron diferentes expedientes de obras e instalaciones entre las que deben destacarse la construcción de un centro de educación especial en Málaga cuyas obras importan 57 millones de pesetas; la de una escuela hogar en Vélez Rubio (Almería) con un presupuesto de 16 millones de pesetas; la de un colegio nacional en Mandayona (Guadalajara), que llevará el nombre de "Agustín Muñoz Grandes" y que importa 18 millones de pesetas y la construcción de una escuela-hogar en Benejima (Alicante) por un importe de 18 millones de pesetas; la adquisición de mobiliario para la Universidad Autónoma de Barcelona por un importe de 94 millones de pesetas.

También a propuesta del Ministro de Educación y Ciencia se aprobaron el reconocimiento de 35 nuevos centros de enseñanza no estatales.

TRABAJO

INFORME-PROPUESTA SOBRE POLITICA DE EMPLEO

El Ministro de Trabajo sometió a la consideración del Consejo un importante informe-propuesta sobre política de empleo. Este informe parte de un completo análisis de la situación del empleo en España, tanto de aquellos factores que pueden originar desajustes de mano de obra, como de la organización, funcionamiento y grado de penetración de los servicios oficiales de empleo y de las oficinas sindicales de colocación, a cuyo efecto se ha contado con la colaboración de la Organización Sindical, se estudia también el régimen de protección contra el desempleo en el ámbito de la seguridad social, las acciones de orientación, formación y readaptación profesionales, la incidencia de los fenómenos migratorios y los problemas derivados de los llamados expedientes de crisis o de regulación del empleo.

Sobre estas bases de partido, el informe propone una serie de medidas coordinadas y que responden a una rigurosa consideración conjunta, a corto, medio y largo plazo que, el servicio de los objetivos primordiales e irrenunciables de mantener el pleno empleo, asegurar el equilibrio de las estructuras de la oferta y la demanda de actividad de los planos geográfico, profesional y de empleo de grupos particulares (trabajadores de edad, minusválidos...), comprenden las siguientes acciones:

—El perfeccionamiento, potenciación y coordinación de los servicios oficiales de empleo del Ministerio de Trabajo y las oficinas sindicales de colocación, dotándoles de los medios personales, técnicos y materiales necesarios, en orden al mejor cumplimiento de las funciones que tienen encomendadas, esenciales en la aplicación de las medidas que permitan mejorar y mantener el equilibrio general del empleo.

La actualización de la protección contra el desempleo que otorga la seguridad social, con la revisión de sus recursos económicos y la mejora de sus prestaciones.

—La intensificación de las medidas y acciones de orientación, formación y readaptación profesionales, para jóvenes, adultos y categorías especiales de trabajadores, en conexión estrechamente coordinadas con los servicios de empleo y colocación y las prestaciones por desempleo durante los períodos y situaciones de paro.

—Nueva regulación unificada de los expedientes de crisis de trabajo, con mayor participación de los afectados en su planteamiento y tramitación, con garantías reales frente a la posible insolvencia de las empresas y el establecimiento de normas específicas para los supuestos de reconversión sectorial y el desarrollo empresarial.

El Consejo acordó tomar en consideración el problema y las medidas propuestas que pasan ahora al estudio y discusión del Gobierno, para fijar los criterios con arreglo a los cuales el Ministerio de Trabajo planteará las modificaciones normativas pertinentes.

AIRE

El Ministro del Aire presentó al Consejo la estadística mensual comparativa sobre tráfico aéreo comercial correspondiente al mes de mayo de 1971.

En cuanto a la estadística de tráfico correspondiente al mes, respecto a la de igual período del año anterior, se ha observado un crecimiento de un 13 por ciento en el número de aviones, un 27 por ciento en el de pasajeros y un 18 por ciento en el de mercancías.

Asimismo el reparto de pasajeros en el mes de mayo en tráfico ha sido de 1.402.590 en el internacional, frente a 993.927 en el interior, es decir, respectivamente el 59 y 41 por ciento del total.

INFORMACION Y TURISMO. — AFLUENCIA DE VISITANTES

El Ministro de Información y Turismo informó al Consejo sobre la afluencia de viajeros en el mes de mayo, durante el que llegaron 1.929.832 visitantes, con aumento del 15'5 por ciento sobre el mismo mes de 1970. Durante los cinco primeros meses del año, el número de visitantes fue de 7.027.929, con un ritmo de crecimiento del 21'7 por ciento.

ESPAÑOLES SALIDOS AL EXTRANJERO

El número de españoles que han salido al extranjero en el mes de mayo fue de 380.167, frente a 373.500 que lo hicieron en el mismo período del año anterior, lo que representa una variación del 1'8 por ciento.

INGRESOS Y GASTOS POR TURISMO EN EL MES DE MAYO

Los datos estimados por la Dirección General de Promoción del Turismo sobre la evolución de los ingresos y gastos por turismo durante el mes de mayo señalan que los ingresos fueron de 112'8 millones de dólares, con aumento del 11'6 por ciento respecto a los de mayo de 1970. Los pagos ascendieron a 10'4 millones de dolares, con aumento de 38'3 por ciento, resultando un saldo de 102,4 millones de dólares, con variación positiva del 19'5 por ciento.

EVOLUCION DE LOS INGRESOS Y GASTOS POR TURISMO

Los ingresos estimados por turismo en el período enero-mayo de 1971 se cifran en 553'18 millones de dólares con aumento del 22'7 por ciento sobre el mismo período de 1970. Los pagos por turismo exterior se calculan en 41'7 millones de dólares, con aumento del 10'0 por ciento. El saldo neto sería del orden de los 511'48 millones de dólares, con aumento del 23'9 por ciento.

MINISTRO DE RELACIONES SINDICALES

El Ministro de Relaciones Sindicales informó sobre el desarrollo de las elecciones sindicales cuya segunda fase —de ámbito local— comenzará el próximo día 14. En la misma serán elegidos 490.000 vocales locales por los enlaces y vocales jurados sindicales y los trabajadores de empresas con menos de cinco trabajadores. Dichos vocales locales integrarán las juntas directivas de 125.000 agrupaciones profesionales de empresarios, trabajadores y técnicos; 32.000 juntas generales de uniones de empresarios y de trabajadores técnicos y 16.000 juntas generales paritarias de sindicatos locales y entidades análogas. Esta segunda fase afecta a 16.000 entidades (hermandades sindicales de labradores y ganaderos, sindicatos locales, sindicatos comarcales, gremios y cofradías de pescadores).

Los datos definitivos en relación con las elecciones sindicales de enlaces y vocales jurados, pues sólo queda pendiente una pequeña parte del sector pesca y marina mercante, por sus características específicas y la resolución de algunas impugnaciones presentadas, señalan que han sido elegidos 162.000 enlaces (de ellos, 48.700 vocales jurados) por casi 3.300.000 trabajadores y técnicos (el censo electoral correspondiente totaliza 3.904.539) pertenecientes a más de 125.000 empresas.

Junto al elevado número de votantes y la absoluta normalidad con que se han desarrollado las elecciones, que demuestran una vez más el grado de madurez alcanzado por el mundo obrero español y su deseo de participar en los cauces sindicales, el Ministro de Relaciones Sindicales se refirió a otros datos significativos, cuales son el escaso número de impugnaciones habidas (247), el bajo número de papeletas en blanco (no llegan al 3 por ciento), el casi nulo de papeletas con expresiones ajenas a la votación, el porcentaje de mujeres y jóvenes elegidos (del 15 al 20 por ciento) y el de representantes elegidos (18 por ciento).

En cuanto a contratación colectiva, informó como el mes de mayo ha mantenido una línea de continuidad normal, habiéndose firmado en dicho mes 175 convenios que protegen a unos 300.000 trabajadores. La autoridad laboral, por su parte, refrendó 138 convenios que afectan a 175.672 trabajadores. Por su parte, la Comisión Delegada del Gobierno para Asuntos Económicos examinó 187 convenios colectivos que afectarán a cerca de 500.000 trabajadores

OTROS ACUERDOS

Otros acuerdos importantes adoptados en el Consejo han sido los de contingentación del transporte pesado de mercancías por carretera; remisión a las Cortes de un proyecto de ley por el que se modifican los Arts. 226, 707 y 709 del Código de Justicia Militar; y la supresión para las viudas y huérfanos titulares de la administración de loterías y expendedurías de tabaco de la prohibición a heredar dichos establecimientos.

Por último, el Ministro de Información y Turismo fue interrogado sobre si el Consejo de Ministros había tratado algún asunto relacionado con la suspensión del artículo 18 del Fuero de los Españoles. El señor Sánchez Bella respondió negativamente y que, en consecuencia, dicha suspensión, que entró en vigor el catorce de diciembre de 1970, quedará automáticamente sin efecto seis meses después de haber sido decretada.

REFERENCIA DEL CONSEJO

PRESIDENCIA DEL GOBIERNO

Acuerdo por el que se remite a las Cortes un proyecto de ley por el que se modifican los artículos 226, 707 y 709 del Código de Justicia Militar; Acuerdo, a propuesta de los ministros de Obras Públicas, Agricultura y Comisario del Plan de Desarrollo, por el que se declara prioridad la puesta en regadío de 27.000 Hras. del Plan Bárdenas II; Decreto por el que se regulan diversos aspectos del comercio de ganado y carnes y se fijan los precios de intervención de las canales de bovino, ovino y porcino, en la campaña 1971-72.; Decreto por el que se modifica la estructura orgánica de la Secretaría General Técnica de la Presidencia del Gobierno; Decreto por el que se crea en el polo de desarrollo de Oviedo el polígono industrial «Silvota»; Aprobación de la selección de cabeceras de comarca y núcleos de expansión en las provincias españolas, a efectos de planes provinciales y de coordinación interministerial; Recursos de reposición; Expedientes de trámite.

ASUNTOS EXTERIORES

Decreto por el que se designa embajador de España en la República de Liberia a D. Juan José Cano y Abascal. — Autorización para la firma del convenio para las comunicaciones aéreas entre el Gobierno de España y el Gobierno de la República Popular de Bulgaria y su ulterior envío a las Cortes para ratificación. — Concesión de beneplácitos para jefes de misión extranjera. — Informe sobre reunión ministerial de la O.C.D.E. en París. — Informe sobre visita a Madrid el Ministro de Negocios Extranjeros de Bélgica señor Harmel. — Informe sobre visita a Madrid del Secretario Adjunto de Estado para Asuntos Europeos, señor Hillenbrand, para informar de la reunión de la OTAN en Lisboa. - Informe sobre situación refugiados Pakistán y llamamiento Secretario General ONU.

JUSTICIA

Decreto de personal judicial.— Expedientes de extradición, de indulto, de libertad condicional y de concesión de nacionalidad.

EJERCITO

Decretos por los que se promueve al empleo de Teniente general al General de división D. Joaquín Bosch de la Barrera y se le nombra Capitán General de la Quinta Región Militar.—Decreto por el que se nombra Jefe del Estado Mayor Central del Ejército al Teniente General D. Gonzalo Fernández de Córdoba y Ziburu.—Decretos de personal.—Expediente de libertad condicional. — Expedientes sobre asuntos propios del Departamento.

MARINA

Decreto por el que se asciende al empleo de Almirante al Vicealmirante D. José Yusty Pita, nombrándole Jefe del Apoyo Logístico.—Decreto por el que se asciende al empleo de vicealmirante al contralmirante D. Pascual Pery Junquera, nombrándole Comandante General de la Zona Marítima de Canarias.—Decretos por los que se resuelven expedientes de la competencia del Departamento.

HACIENDA

Acuerdo por el que se remite a las Cortes proyecto de ley sobre transformación de las plazas vacantes de las escalas técnico-administrativas a extinguir en plazas de los cuerpos administrativos y auxiliar de administración civil.—Decreto-ley por el que se autorizan los convenios de crédito entre el Banco Internacional de Reconstrucción y Fomento y la RENFE, con destino a la financiación del plan RENFE 1972-1975, y entre dicho Banco y el Estado Español, para investigación agrícola.—Decreto-ley por el que se autoriza al Ministro de Hacienda para formalizar con el Export-Import-Bank, de Washington, un convenio de crédito para financiar el programa de inversiones para la defensa nacional.—Decreto por el que se aprueba el proyecto de contrato del Estado con Tabacalera, S. A.—Decreto por el que se aprueba el proyecto de contrato del Estado con la Compañía Canariense-Marroquí de Tabacos, Sociedad Anónima.—Decreto por el que se suprime para las viudas y huérfanos titulares de administración impuesta por los decretos de 28-10-1949 y 14-2-1953.—Decreto por el que se asignan coeficientes multiplicadores a los funcionarios a extinguir de personal procedente de organismos autónomos.—Decreto por el que se adscribe a la Organización de Trabajos Portuarios, dependiente del Ministerio de Trabajo, una parcela de 200 metros cuadrados de superficie, sita en el puerto de Ibiza (Baleares) con destino a la instalación de servicios asistenciales. — Expediente sobre construcción de un colegio nacional de 24 unidades, comedor, cocina y vivienda de conserje en Puentedeume (La Coruña).—Expediente sobre construcción de un centro regional de educación especial polivalente en Málaga.—Expediente sobre construcción de un colegio nacional de 8 secciones de enseñanza básica, parvulatorio e instalaciones diversas, en el grupo escolar "Muñoz Grandes", de Mandayona (Guadalajara).—Expediente sobre construcción de 36 viviendas de renta limitada subvencionadas, 3 porterías y 6 locales comerciales en Barcelona.—Otros expedientes sobre asuntos propios del Departamento.

GOBERNACION

Decreto por el que se pone en ejecución en España, con carácter provisional, a partir del día 1 de julio de 1971, el protocolo adicional a la constitución, el reglamento general, el convenio y los acuerdos del congreso de Tokio de la Unión Postal Universal. — Decreto por el que se nombra Gobernador Civil de la provincia de Santa Cruz de Tenerife a D. Antonio del Valle Menéndez. — Expedientes por los que se aprueban fusiones de municipios en las provincias de Lérida y Soria. — Expedientes relativos a construcción de casas-cuarteles para la Guardia Civil en Pradena (Segovia), y Galdácano (Vizcaya).—Expediente por el que se autoriza al organismo autónomo "Servicio Nacional de Auxilio Social" para concertar directamente la adquisición de un inmueble en Mérida (Badajoz), para la ampliación del hogar escolar "Santa Eulalia". — Expedientes varios.

OBRAS PUBLICAS

Acuerdo sobre contingencia del transporte pesado de mercancías por carretera.— Expedientes referentes a contratación de obras de mejora y transformación de firmes en carreteras de las provincias de Albacete, Avila, Badajoz, Cádiz, Granada, Las Palmas, Huesca, Jaén, Lugo, Málaga, Pontevedra, Santander, Toledo, Valladolid, Sevilla y Barcelona y el nuevo puente sobre el río Tormes en la CN 501 de Madrid a Salamanca km. 192'5 al 194'6; proyecto de embalse de la Daelis, variantes de carreteras y corrección fluvial del río Llobregat (Barcelona); segunda etapa del proyecto de canal Júcar-Turia; estación depuradora de agua potable "La Primavera" en Las Palmas de Gran Canaria; ampliación de conducciones e instalaciones del abastecimiento de la isla de Lanzarote; abastecimiento de agua a Las Palmas, conducción desde la potabilizadora de Piedrasanta a la capital; proyecto de presa de embalse en el Barranco Hondo y Cuevas Blancas (Las Palmas); puentes sobre el canal de La Mancha, del acueducto Tajo-Segura (Cuenca y Albacete); acondicionamiento de la acequia de Palencia; abastecimiento de comunicaciones inundadas por el embalse de Retortillo (Sevilla y Córdoba). — Expedientes relativos a autorizaciones de gasto entre los que destaca el "proyecto de infraestructura de la línea III, tramo primero, estaciones Pueblo Seco a Infanta Carlota del ferrocarril metropolitano de Barcelona y otros fijando el régimen de financiación del saneamiento de Gerona y de la estación depuradora de aguas residuales de Istán (Málaga).

EDUCACION Y CIENCIA

Decreto por el que se declara conjunto histórico-artístico el casco antiguo de la ciudad de Huesca.— Decreto por el que se dispone el cambio de denominación del departamento de "Estadística" de la Facultad de Ciencias de la Universidad Complutense de Madrid, por el de "Estadística e investigación Operativa".— Decreto por el que se constituye el Departamento de Microbiología e Higiene" en la Facultad de Medicina de Cádiz, de la Universidad de Sevilla.— Decretos por los que se clasifican en las categorías de reconocidos de grado superior y elemental a diversos colegios de enseñanza media.—Decretos por los que se clasifican como reconocidos a diversos centros no oficiales de formación profesional industrial.— Decretos por los que se declaran de "interés social" las obras de construcción de edificios con destino a la instalación de diversos centros docentes.— Expediente de adquisición de mobiliario con destino a la nueva universidad autónoma de Barcelona, que se construye en Bellaterra.— Acuerdo por el que se declara urgente la emisión por el Consejo de Estado del dictamen relativo al anteproyecto de decreto de integración en el cuerpo de profesores adjuntos de Universidad de los actuales profesores adjuntos. — Otros expedientes sobre asuntos propios del Departamento. — Informe sobre las disposiciones últimamente elaboradas por el Departamento dentro del programa de desarrollo normativo de la Ley General de Educación.— Informe sobre la reciente conferencia de ministros europeos de Educación, en Bruselas.

TRABAJO

Informe-propuesta sobre política de empleo. — Informes laborales.— Informe sobre niveles de empleo.

INDUSTRIA

Acuerdo por el que se aprueba el programa de actuación e inversiones de las empresas y actividades en que participa el Instituto Nacional de Industria para el año 1971 y de los recursos necesarios para su financiación. — Acuerdo sobre reestructuración de FEFASA y su fusión con la Empresa Nacional de Celulosas, S. A. —Acuerdo sobre ampliación de las subvenciones al sector hullero. — Informe sobre la situación del sector siderúrgico.

AGRICULTURA

Decreto por el que se dictan normas para la concesión de auxilios de colonización local con destino al arranque de olivos dañados por las heladas del pasado invierno y agros afectados por heladas y "tristeza" de diversas provincias. — Decreto por el que se declara sujeta a ordenación rural la comarca de Belorado (Burgos). — Decreto por el que se declara de interés nacional la zona regable de Algerri y Balaguer, en la provincia de Lérida. — Decreto por el que se declara de interés nacional la zona de Monteagudo de las Vicarías en las provincias de Soria y Zaragoza. — Expediente de autorización para la ejecución de obras adicionales al proyecto de una escuela de capacitación agraria en Teruel por un importe de 3.358.027 pesetas.— por la Comunidad General de Regantes de los canales de Urgel Recurso de reposición promovido contra Decreto de 28 de agosto de 1970, por el que se declaran de interés nacional las obras de puesta en riego de la zona denominada "Alto Urgel-Tárrega (Lérida)". —Informe sobre la coyuntura agraria.

SECRETARIA GENERAL DEL MOVIMIENTO

Informes políticos varios.

AIRE

Orden sobre creación en las capitales de las provincias en que existan aeropuertos, de consejos asesores de accesos y aparcamientos. — Orden sobre ceses y nombramientos de vicepresidente y vocales natos y representativos en el patronato del I. N. T. A. "E.T." y en la Comisión Nacional de Investigación del Espacio. — Informe sobre autorizaciones de sobrevuelos por territorio nacional de aviones extranjeros.—Informe sobre estadística mensual comparativa de tráfico aerocomercial. — Expedientes de obras.

COMERCIO

Decretos de reposición con franquicia arancelaria. — Acuerdo desestimando un recurso de reposición interpuesto por D. Miguel Masip Sena, en representación de "Aceites Masip, S. A." contra acuerdo del Consejo de Ministros de 9 de octubre de 1970, que le impuso multa de 2.000.000 de pesetas por irregularidades cometidas en la venta de aceite. — Informe sobre la reunión de la Comisión Interministerial para exportación del libro.

INFORMACION Y TURISMO

Acuerdo por el que se autoriza al Ministerio de Información y Turismo la contratación, por el sistema de concurso-subasta, de las obras de construcción del parador nacional de turismo de Fuentes Carriones (Palencia). — Informe sobre prensa nacional y extranjera. — Informe sobre actividades en materia de actos públicos. — Informe sobre la coyuntura turística en el mes de mayo. —Expedientes de trámite.

VIVIENDA

Decreto por el que se modifican los artículos 39 y 55 del reglamento de las Cámaras de la Propiedad Urbana de 10 de febrero de 1950. — Decreto por el que se nombra inspector nacional del Ministerio de la Vivienda a don Carlos Argos García. — Decretos por los que se nombran delegados provinciales del departamento en Cáceres, a D. Mariano Mariño Fernández; en Guipúzcoa, a don José Ramón Marticorena Elizondo; en Segovia, a D. Eduardo Echevarría Gallero, y en Toledo a D. Rafael Brull Larza. — Expediente de gasto para ejecución de obras. — Información sobre asuntos diversos del Departamento.

MINISTRO Y COMISARIO DEL PLAN DE DESARROLLO

Informe sobre el coloquio para la cooperación económica hispano-francesa, celebrado en París.— Informe sobre política y perspectivas económicas en los países de la O.C.D.E. — Informe sobre la reunión de la Comisión de Rentas y Precios. — Informe sobre encuesta de salarios (avance del mes de marzo de 1971). — Informe sobre encuesta de gastos de enseñanza (curso 1969-1970).

MINISTRO DE RELACIONES SINDICALES

Informe sobre la XIV Demostración Sindical celebrada el día 6 de junio de 1971. — Informe sobre elecciones sindicales.— Informe sobre convenios colectivos.— Informe sobre reuniones en Madrid de la Confederación Europea del Corcho.—Informe sobre asuntos socio-económicos.

Mejora el Teniente General García Valiño

MADRID, 11 (Pyresa).— "El estado del Teniente General don Rafael García Valiño, ingresado en la Residencia sanitaria de La Paz, se encuentran en período estacionario, aunque experimentando una evidente mejoría; ha pasado una noche tranquila y sus dolores son de menor intensidad.

Sus constantes biológicas se mantienen dentro de sus cifras normales y el aspecto de su herida operatoria es satisfactorio. Se sigue manteniendo el tratamiento postoperatorio intenso y continua en cámara hiperbárica". Tal es la impresión dada, por los doctores Palacios Caryajal, Jefe del servicio de traumatología de la Residencia sanitaria de La Paz, y González Rodríguez, Jefe clínico de sala, en el parte médico facilitado esta mañana.

NIGTH CLUB PALADIUM BOUTIQUE VILLAS DE BENICASIM

terrabe
TERRAZOS, BECHI — TELEFONO 195

programas: 1 TVE

MATINAL
10'45 Carta de ajuste: Peter Pan y «La Cenicienta».
11'00 Apertura y presentación.
11'02 Hoy también es fiesta, don Luis, Kiko y Cloro. Los concursos de Kiko. El pato Saturnino. Mis adorables sobrinos. Una historia apasionante.

SOBREMESA
2'00 Sobre la marcha. «En este país», «Contra reloj» y «Musica en tres tiempos».
3'00 Noticias a las tres.
3'20 El último café.
3'55 Automovilismo. Retransmisión «24 horas de Le Mans».
4'15 Tenis. Retransmisión España-Francia. Copa Davis. Individuales. En directo, desde el Real Club de Tenis de Barcelona.
5'15 Disneylandia: «El zorro plateado y Sam Davenport».

TARDE
6'15 Erase que se era...: «Juan sin miedo». Guión: Salvador Maldonado.
7'00 Tiempo libre: «La acampada». Realización: Justo
7'25 TVEO. «El sueño profundo de la Cueva.
do», de la serie «Aventuras de Gulliver».
7'55 Boxeo. Retransmisión. XIX Campeonato de Europa de Boxeo Amateur. Combates de la Tercera Jornada. En directo, desde el Palacio de los Deportes de Madrid.

NOCHE
9'00 Telediario.
9'25 Mirada al mundo.
10'00 Escalera de color.
11'20 Automovilismo. 2ª Conexión 24 Horas de Le Mans
11'30 Veinticuatro horas.
11'55 Centro médico.
00'45 Despedida y cierre.

UHF
8'00 Carta de ajuste. Canta: La Pandilla.
8'30 Presentación y avances.
8'32 Don Gato: «La rifa».
9'00 Julia: «Enferma a medias». Director: Bernard Wiessen, Intérpretes: Diahann Carroll, Lloyd Nolan, Marc Copage.
9'30 Telediario 2.
9'55 Boxeo. Retransmisión. XIX Campeonato de Europa de Boxeo Amateur.
11'00 Nuestras ciudades. «Instituto de Estudios Madrileños».
11'30 Nocturno. «Quinta Sinfonía en mi bemol mayor». Jan Sibelius. Orquesta Nacional de España. Director: Okko Kamu.
00'25 Ultima imagen.

ENCHUFA EL ASKAR
ASKAR
PRESENTE Y FUTURO EN RADIOTELEVISION
con U H F incorporada
y ahora...
18 meses de plazo

Distribuidor Provincial y servicios técnicos:
Radio Meneu — TEL: 52 17 47 VILLARREAL

NIGTH CLUB PALADIUM BOUTIQUE VILLAS DE BENICASIM

ARRIBA - DOMINICAL
EL DOMINGO, EN SU SUPLEMENTO HABITUAL, «ARRIBA» OFRECE LOS SIGUIENTES TEMAS
Erich Segal «De corazón a corazón», entrevistado por Pedro Crespo en Cannes.
Moscú-El Cairo, amigos con reservas, un reportaje sobre unos nuevos faraones.
Luis de Diego comenta la exposición de investigación espacial de Moscú. Pedro Rodríguez entrevista a Francisco Umbral en la serie «Españoles de la A a la Z».
Los «thunderbirds» o la agilidad como las aves, un reportaje gráfico de Pastor.
El agua se nos muere, un peligro que ya se está haciendo realidad en nuestros ríos, por Ana María Carbonero. Los jinetes del Apocalipsis cabalgan por Bengala, un informe sobre cólera que ha llegado a Pakistán después de la guerra.
En su primera fila, Cropos dibuja esta semana a López de Letona, Laín Entralgo y Buscatá.

SERVICOLOR
Servicio de Asistencia Técnica WERNER
SERVICOLOR
Garantías/Post-Garantías/Abonos
CASTELLON DE LA PLANA
Hermanos Vilafaña, 1.
T. 212584.

Se necesitan peones para trabajar en VILLARREAL
Presentarse en Central térmica del Grao
S. A. D. E.

(c) Ministerio de Cultura 2007

PARIS: Congreso en busca de la unidad de los socialistas franceses

Diecisiete mociones presentadas que definen cinco tendencias

PARIS, 11. (Del corresponsal de Pyresa, Enrique Laborde). — Se han iniciado esta mañana los trabajos del congreso de la unidad socialista, unidad que buscarán durante tres días novecientos cincuenta delegados, que representan al partido socialista propiamente dicho (ochocientos), a la convención de las instituciones republicanas (noventa y siete) y a los "desorganizados" (sesenta) que militan en pequeños grupos de "cristianos de izquierdas".

Al congreso han sido presentadas diecisiete mociones que, en resumen, definen cinco tendencias, todas ellas con un común denominador: el diálogo y la alianza con el partido comunista. En el fondo, parece como si se quisiera dar un salto atrás y recomponer la ruptura del congreso de Tours de 1920 que dio paso a la dispersión de los socialistas y al nacimiento del partido comunista.

SORPRESA INAUGURAL

En la sesión de apertura, una sorpresa para los que no estaban en el secreto: la Confederación General del Trabajo, el ala sindical del partido comunista, ha enviado una delegación, la primera en veinticinco años. Por lo demás, la tónica del congreso no es precisamente la de la euforia compartida. De momento, se ha abordado el problema de organizar a los desorganizados, porque si los socialistas y los "convencionales" tienen sus delegaciones, los grupos que se han sumado a la empresa de unificación andaban en discusiones acerca de quienes debían representarlos.

RELACIONES CON EL P. C.

El tema central del congreso es lograr que nazca una criatura destinada a ocupar un puesto en la escena política francesa, un nuevo partido socialista. Pero, en ese alumbramiento, hay un obstáculo: las relaciones con el partido comunista. Las cinco tendencias que se han puesto sobre el tapete van desde la desconfianza hasta el deseo de una acción común. Para unos, resulta imprescindible el abrir el diálogo con los dirigentes del P. C. F., pero frente a esta política de Frente Popular se levantan los que desean una apertura hacia las formaciones de la izquierda no comunista.

Hoy, en la sesión de apertura y en las conversaciones de pasillo y cafetería, se hablaba de la posibilidad de que Francois Mitterrand fuese como el catalizador de las dos tendencias clave. Pero tampoco se cree en la solución de compromiso que podría elaborar el ex presidente de la Federación de la izquierda porque, entre otras cosas, Francois Mitterrand no cuenta con muchas simpatías en los socialistas del desaparecido partido de Guy Mollet.

RABAT: Juicio contra los encartados en el «complot de los doscientos»

La vista comenzará el próximo lunes ante el tribunal regional de Marraquex

RABAT, 11. (Del corresponsal de Pyresa, José Luis Navarro).— La vista de la causa instruida por el llamado "Complot de los 200" va a comenzar al fin el lunes próximo, día 15, ante el tribunal regional de Marraquex, según ha anunciado en el Parlamento el Ministro de Justicia, Ben Buchta, respondiendo a la interpelación de un diputado. Este juicio, que desde hace tiempo viene despertando una cierta expectación en el país, había sido previsto en principio para el 17 de mayo último, pero fue aplazado a petición de la defensa de una parte de los encartados.

Interrogado sobre el asunto, el Ministro declaró que después de la conspiración contra el régimen, en agosto de 1963, del proceso que siguió y de la gracia real aplicada a todos los inculpados, varios de ellos, como Frih Basri y Saad Bunulat, ayudados por extranjeros —cuya identidad y nacionalidad no precisó el representante del Gobierno, pero que, al parecer, eran ciudadanos sirios o iraquíes—, organizaron una serie de células subversivas en Marraquex, Casablanca, Agadir y otras ciudades, se ocuparon del entrenamiento revolucionario de sus miembros y les facilitaron los medios de ejecutar el plan de ataque, que consistía en derribar las instituciones nacionales y liquidar físicamente a las principales personalidades.

ACTIVIDADES PREPARATORIAS

El complot fue descubierto el 16 de diciembre de 1969 gracias a la confidencia de un tal Mohamed Ben Ahmed, el cual se presentó a la Policía y la puso al corriente de los manejos de los conspiradores. Inmediatamente, las autoridades procedieron a efectuar numerosas detenciones.

Por los interrogatorios practicados se averiguó que Basri había mantenido diversas entrevistas con algunos de sus agentes y amigos, a fin de enviar a Marruecos a un grupo de activistas encargados de la formación psicológica y militar de los miembros de las células constituidas. Los registros llevados a cabo en los domicilios de algunos de los detenidos dieron por resultado la recogida de ocho pistolas, cuatro granadas de mano, una metralleta, dos emisores-receptores de radio y otras armas y material.

POLICIAS ENTRE LOS CONSPIRADORES

Después de indicar que Basri y otro conspirador llamado Benyelun fueron expulsados de España y detenidos en Marruecos, el Ministro de Justicia reveló que entre los acusados figuran tres Oficiales de la Policía que proporcionaron ciertas facilidades a los conspiradores, cuyo número total es de 193, 32 de ellos en fuga. No ha habido confirmación de un rumor reciente, según el cual cinco de los procesados habían logrado escapar de la prisión de Marraquex, entre ellos Mohamed El Tabib El Faruki, que, según el Ministro, tenía a su cargo la organización de las células en el sur del país.

Tal es, a grandes rasgos, el proceso que va a ventilarse dentro de unos días y que es el más importante, sin duda, de los varios de esta índole que se han registrado desde la independencia de Marruecos.

14 años condenado a muerte

NEWARK (Nueva Jersey).—Edgard Smith, derecha, de 36 años, abandona la Corte federal después de que el juez ordenase que Smith, que ha pasado 14 años condenado a muerte, fuese puesto en libertad bajo fianza de 5.000 dólares. Smith aparece acompañado por un guardián y ha pasado en la celda de la muerte más tiempo que ningún otro recluso en los Estados Unidos.—(CIFRA)

OTRA VEZ A LA CARCEL

TRENTON (Nueva Jersey, Estados Unidos), 11 (Efe-Upi).—Tras catorce años de cárcel esperando la silla eléctrica, Edgar H. Smith, de 37 años, abandonó el pasado miércoles la prisión estatal de esta ciudad con la esperanza de no volver a ella, pero a la hora de encontrarse en libertad se vio obligado a regresar a su celda.

Smith había logrado el mes pasado que un tribunal de apelación le concediera el derecho a que se incoase un nuevo juicio. Ante ello, un juez de distrito ordenó que se le pusiera en libertad bajo la fianza de 5.000 dólares. Una hora después de que Smith abandonara la cárcel, un tribunal de apelación de Filadelfia, integrado por tres jueces, anuló la orden dada por el tribunal del distrito.

Egipto busca garantizar su independencia mediante un equilibrio entre los dos bloques antagónicos

El profesor Butros-Ghali expone las directrices de la política egipcia

GINEBRA, 11. (De la corresponsal de Pyresa, Aurora Alvarez).— El doctor Butros Ghali, Director del Departamento de Ciencias Políticas de la Universidad de El Cairo y Profesor de Relaciones Internacionales, ha expuesto al corresponsal de PYRESA las líneas generales de la política egipcia, durante su estancia en Ginebra: «Esta política sigue inspirándose en el principio del no alineamiento que determina sus objetivos y su táctica, y busca garantizar la independencia del país mediante el mantenimiento de un equilibrio entre los dos bloques antagonistas. Por lo tanto, Egipto no aplica una política internacional diferente de la del tercer mundo».

El doctor Butros — Ghali hace a continuación el examen de la situación interior en Egipto. En su condición de redactor-jefe de dos revistas especializadas «Al Ahram Al Iktissadi» (economía) y «Al Siasa Al Daulia» (política internacional), editadas por la cadena de «Al Ahram», dá una visión autorizada del panorama político egipcio a raíz de la recién acabada «lucha por el poder»:

«El Presidente Anuar El Sadat ha logrado vencer a sus adversarios porque representa la legitimidad del poder que le fue entregado después de un referéndum popular. Es un Presidente muy equipo, sabe dirigirse al pueblo con sencillez y ha logrado ganarse, en los primeros meses de su mandato, todas las capas sociales, desde la clase obrera y el campesinado hasta los ambientes religiosos tradicionalistas, pasando por la extrema izquierda comunista. Hoy día existe verdaderamente en Egipto una sólida unión nacional en torno al Jefe del Estado. El poder está fuertemente concentrado aunque se lleve a cabo un programa de liberalización a todos los niveles. El frente interior está firme y unido».

PESIMISMO A CORTO PLAZO

Con respecto a la crisis árabe-israelí, el doctor Butros Ghali afirma: «Es todavía muy pronto para emitir un juicio sobre los resultados de la visita de William Rogers a El Cairo pero es indudable que si fuesen negativos, habría que volver a los métodos coercitivos. La reapertura del Canal de Suez, para ser una solución intermedia eficaz, deberá verificarse en las próximas semanas. Porque a medida que pasan las horas van levantándose cada vez más nutridas las voces de la juventud, que pide una acción enérgica para liberar los territorios árabes ocupados. En sus últimos discursos, el Presidente El Sadat expresó esta impaciencia y exasperación de la opinión egipcia. Personalmente, soy pesimista a corto plazo en cuanto a una solución negociada con los israelíes y optimista a largo plazo en cuanto al arreglo definitivo del conflicto actual».

CONVERSACIONES ANGLO - ARGENTINAS

BUENOS AIRES, 11 (Efe).— Se iniciaron conversaciones diplomáticas, tendentes a solucionar la divergencia argentina-británica sobre las Islas Malvinas, en virtud de la resolución adoptada por las Naciones Unidas.

Ha nacido el sonido «cuadrofónico»

MONTREAUX (Suiza), (Efe-Upi).—Akio Morita, Vicepresidente de la "Sony Corporation", de Tokio, ha anunciado juntamente con directivos de la "Colvumbia" el desarrollo del sonido "cuadrofónico" en discos

El nuevo sistema se ha calificado de un "gran adelanto" en una conferencia de prensa conjunta en el curso de una conferencia internacional de la industria de la música.

Según el inventor, doctor Benjamin B. Bauer, de los laboratorios de la Columbia, el sonido "cuadrofónico" es la reproducción del sonido proceedente de cuatro puntos diferentes y es el avance mayor de la grabación de sonido de alta fidelidad, desde la creación del disco estereofónico".

Morita dijo que lo consideraba "el primer intento fructífero de desarrollar un sistema de cuatro canales", y dijo que "Sony" y "Columbia" lo introducirán en el mercado mundial conjuntamente bajo el nombre de "Sq-System".

Añadió Morita que "Sony" presentará primero el sistema "Sq" en Japón este otoño.

El anuncio dice que los discos cuadrofónicos podrán ser reproducidos en todos los actuales tocadiscos estereofónicos.

Los actuales sistemas de alta fidelidad podrán adaptarse a sonido cuadrofónico con la adición de un reproductor especial, otro amplificador y dos altavoces adicionales.

Se espera que los discos cuadrofónicos se vendan en los Estados Unidos a un precio de un dólar superior a los estéreos.

La boda de Tricia Nixon, entre íntima y oficial

NO SERA TELEVISADA EN DIRECTO

NUEVA YORK, 11. (Del corresponsal de Pyresa, Guy Bueno). — Todo, incluso el detalle más pequeño, ha sido previsto estudiado y ensayado para que la ceremonia de la boda que ha de unir esta tarde a Tricia Nixon hija primogenita del presidente y Henry Cox vástago de una de las familias de más rancio abolengo del país, se desarrolle sin ningún problema. Incluso la posibilidad de que llueva (30 por ciento de probalidades, según las estaciones meteorológicas) ha sido tomada en cuenta, pues si así fuese se trasladaría el acto de la rosaleda al "salón del este" de la Casa Blanca. Esta eventualidad prevista ya desde hace varias semanas ha hecho que se limite el número de los asistentes a 400 (200 por cada familia), pues no caben más personas en el saloncito.

La televisión estará presente aunque no ha recibido permiso para transmitir el acto en directo, por lo que dos horas después de que todo haya concluido las pantallas de los televisores mostrarán en millones de hogares las nupcias de la Casa Blanca.

NO A LA TELEVISION

Sin embargo los diez minutos decisivos de la ceremonia religiosa no serán televisados por decisión personalísima de Tricia y es aquí tal vez donde la hija mayor de los Nixon nos revela su carácter y temple. Pequeña menudita, guapa más bien que hermosa, callada y reservada, Tricia tiene una gran personalidad y una seguridad dominio y serenidad sorprendentes.

Aunque parezca raro Tricia demostró tener incluso más soltura y más prestancia que la propia Jacqueline Kennedy cuando meses atrás sirvió de guía a la empresa de la televisión CBS, enseñando y describiendo el interior de la Casa Blanca y la vida misma en el hogar presidencial, repitiendo así el programa realizado en su día por la esposa de John Kennedy.

DOBLE SENTIDO

Es la personalidad de Tricia la que dará un sello inconfundible a la décimo sexta boda celebrada en la Casa Blanca desde que, en 1820, la joven María Monroe (16 años) se casó con Samuel Souverneur en la "sala del este", rodeada por tan sólo 42 invitados. Si aquel fue un enlace modesto, discreto que apenas mereció 34 palabras de comentario en un diario local, el matrimonio Tricia-Henry será un acto íntimo, que ha aceptado sin embargo la necesidad de ser también un acto oficial.

Si Tricia no ha tenido más remedio que permitir que su boda se celebre en la Casa Blanca, después de haber mantenido secreto su amor durante siete años, ello se debe a que ha comprendido que la hija de un Presidente no puede eludir determinadas responsabilidades. Pero Tricia también ha querido subrayar que el momento culminante, cuando a las 4 de la tarde —las 9 en Madrid— diga "sí", es absolutamente suyo. De ahí la ausencia de las cámaras de televisión en la ceremonia religiosa, ausencia mediante la que Tricia parece querer afirmar que emprende su nueva vida como otra mujer cualquiera del mundo. Rompiendo con todo precedente la primogénita del Presidente abandonará el hogar paterno vestida de blanco sin jugar al escondite.

EL ASPECTO POLITICO

Si para Tricia y Henry el acto de esta tarde es personal para el Presidente Nixon, en cambio no ha podido dejar de reflejar consideraciones políticas. En el plano nacional, Nixon ha decidido contentar al ejército, tan hostigado últimamente confiado a una banda de esta fuerza, en lugar de los "marines", el cometido de alegrar la fiesta. En el plano internacional, parece significativo el hecho de que la señora Anna Chennault, amiga íntima de la familia Chiang Kai-Chek, siempre presente hasta la fecha en todo acto de la "gran sociedad" Washington no haya sido invitada a la boda.

Muere al hacer frente a la policía

MARSELLA.—Parapetados tras una ventana, dos policías responden a los disparos que, desde una tienda de la acera de enfrente les hace Ali Agemoun, de 29 años, a quien tratan de reducir. El intercambio de disparos duró más de una hora. Tres hombres y una mujer fueron alcanzados durante el tiroteo, mientras que el autor del suceso resultó muerto.—(Telefoto CIFRA GRAFICA)

Petición de clemencia denegada por el Presidente del Pakistán

KARACHI, 11 (EFE-REUTER).— El Presidente Yahya Jahn, ha rechazado la petición de clemencia que le ha dirigido el conductor de camión Feroz Abdullah que el pasado noviembre atropelló con su vehículo y dió muerte en el aeropuerto de Karachi al entonces Viceprimer Ministro polaco de Asuntos Exteriores, Zygfryd Wolniak, y a tres pakistanies.

Un tribunal militar especial condenó el mes pasado a muerte a Abdullah, de 33 años, por los delitos de haber dado muerte a las cuatro personas indicadas y haber intentado asesinar al entonces presidente de Polonia, Marián Spychalski, al lanzar la bienvenida a la misión polaca que acaba de llegar en visita a Pakistán.

Feroz afirmó ante el tribunal que no recordaba el incidente y se declaró inocente por no encontrarse entonces en sus cabales.

La prensa pakistaní da cuenta de la negativa presidencial sin comentario alguno.

HUMOR

—No, querido conde; ya no tenemos los medios de antaño...

BRANDY MISTRAL
PRESENCIA Y PRESTIGIO DEL BRANDY CATALAN

(c) Ministerio de Cultura 2007